Sunday November 29 ,2026 ـ Issue No. 17858 ● 19 من جمادى الآخرة 1448 الموافق 29 نوفمبر 2026

الأحد

الأنباء

www.alanba.com.kw

كويتية ● يومية ● سياسية ● شاملة | 100 فلس | 16 صفحة



أسسها خالد يوسف المرزوق رحمه الله في العام 1976

تشمل مختلف القطاعات.. وتسري اعتباراً من 31 مارس

«العدل»: ترقية 852 موظفاً وموظفة بالاختيار

عبدالله الراكان

أصدرت وكيلة وزارة العدل عواطف السند قرارا إداريا بترقية 852 موظفا وموظفة بالاختيار، في مختلف القطاعات والإدارات والدرجات الوظيفية بالوزارة، وذلك في إطار دعم الكفاءات الوظيفية وتحفيز العاملين على مواصلة العطاء والارتقاء بمستوى الأداء. ونص القرار على ترقية الموظفين والموظفات إلى أول مربوط الدرجة الوظيفية المرقين إليها، مع منحهم علاوة دورية من علاوات الدرجة الجديدة، على أن تسري الترقيات اعتبارا من 31 مارس 2026. وشملت الترقيات عددا من القطاعات والإدارات التابعة للوزارة، من بينها الديوان العام، والتسجيل العقاري والتوثيق، والشؤون القضائية، إلى جانب إدارات وقطاعات أخرى، وفقا للكشوف المرفقة بالقرار.

التفاصيل ص 4



«الخارجية» استدعت السفير الإيراني وسلمته مذكرة احتجاج على استمرار الاعتداءات الآثمة وأكدت احتفاظ الكويت بحقها الأصيل في الدفاع عن النفس

تضامن دولي مع الكويت

استدعت وزارة الخارجية سفير الجمهورية الإسلامية الإيرانية لدى دولة الكويت محمد توتونجي وسلمته مذكرة احتجاج على استمرار الاعتداءات الإيرانية على دولة الكويت وآخرها الهجوم بالطائرات المسيرة الذي استهدف الخميس أحد المواقع الحيوية في البلاد، وأسفر عن وفاة إيطاليين وإصابة مواطن كويتي وآخر باكستاني فضلا عن وقوع أضرار مادية جسيمة.

وأكد نائب وزير الخارجية السفير حمد المشعان في بيان لوزارة الخارجية إدانة دولة الكويت القاطعة لهذه الاعتداءات التي تشكل انتهاكا صارخا لسيادتها وسلامة أراضيها وخرقا جسيما للقانون الدولي وميثاق الأمم المتحدة وقرار مجلس الأمن رقم 2817 (2026)، محملا الجمهورية الإسلامية الإيرانية المسؤولية الكاملة عن هذه الاعتداءات وتداعياتها.

كما شدد نائب وزير الخارجية على احتفاظ دولة الكويت بحقها الأصيل في الدفاع عن النفس بموجب المادة (51) من ميثاق الأمم المتحدة، وفي اتخاذ كل الإجراءات اللازمة لصون سيادتها وحماية أمنها وسلامة مواطنيها والمقيمين فيها.

جاء ذلك فيما تواصلت ردود الأفعال الخليجية والعربية والدولية المستنكرة والمنددة بالعدوان الإيراني السافر، مؤكدة أن تواصل الاعتداءات أمر غير مقبول وغير مبرر، ومن شأنه تعريض المنطقة للخطر، كما شددت على أن تجدد الأعمال العدائية سيؤدي إلى عواقب كارثية على المنطقة وخارجها، مجددة التأكيد على أن الحوار والديبلوماسية هما السبيل الوحيد الممكن لتحقيق السلام الدائم في المنطقة.

التفاصيل ص 2

اقتصاد



طلال بهبهاني

«الأهلي» يغلق بنجاح الاكتتاب بزيادة رأس المال بنسبة تغطية تتجاوز 500٪

09



عماد العيسى

«أسيكو للصناعات» تعلن صفقة بيع عقار في دبي بقيمة 170 مليون درهم

09



فريق بيت التمويل الكويتي مع مقدم برنامج «ليالي الكويت»

«بيت التمويل» يستعرض رؤيته المستقبلية لتعزيز ريادة الخدمات المصرفية للأفراد

11



أنور الغيث

«وربة» يواصل تمكين المواهب الشابة عبر «رواد 7,0»

11

رياضة



وزير الدولة لشؤون الشباب والرياضة د.طارق الجلاهمة يطلق إشارة البداية للماراثون بحضور سامي محفوظ ونجلاء العيسى

النسخة الـ 12 من ماراثون «الخليج» تسجل رقماً قياسياً بمشاركة 11 ألف متسابق

10



مشعل العصيمي وفهد الغانم ومحمد الخريجي يتوسطون راشد العميري وعبدالله الشطي وسلطان آل الشيخ

من «السوبر السعودي».. إلى الفعاليات الكبرى شراكة جديدة بين «الراي» و«أعيان» و«الوسائل السعودية»

14

شكر على تعازٍ

عائلتا العمر والعبدلي

تتقدمان بجزيل الشكر وعظيم الامتنان إلى

مقام حضرة صاحب السمو أمير البلاد الشيخ/ مشعل الأحمد الجابر الصباح

وسمو ولي العهد الأمين الشيخ/ صباح الخالد الحمد الصباح

وسمو الشيخ/ ناصر المحمد الأحمد الصباح

وسمو رئيس مجلس الوزراء الشيخ/ أحمد عبدالله الأحمد الصباح

وإلى السادة الشيوخ والوزراء وأعضاء المجلس البلدي

ولكل من تفضل بمواساتهما في وفاة فقيدهما الغالي المغفور له بإذن الله تعالى

يوسف علي عبدالعزيز العمر

سواء بالحضور شخصياً أو بالاتصال هاتفياً أو برقياً أو بالنشر في الصحف أو عبر وسائل التواصل الاجتماعي

سائلين الله العلي القدير ألا يريهم مكروهاً بعزيز

إنا لله وإنا إليه راجعون

الأنباء
الاحد 29 نوفمبر 2026
شاهد الصفحة PDF

أكدت احتفاظها بحقها الأصيل في الدفاع عن النفس واتخاذ جميع الإجراءات اللازمة لصون سيادتها وحماية أمنها

الكويت تستدعي السفير الإيراني وتحتج على استمرار الاعتداءات الآثمة وإدانات عربية ودولية: تجدد الأعمال العدائية سيؤدي إلى عواقب كارثية


وزير الخارجية الشيخ جراح الجابر


أنطونيو غوتيريش


وزير الدولة البريطاني لشؤون الشرق الأوسط ستيفن دوتي


وزير الخارجية البلجيكي ماكسيم بريفو


إسماعيل ولد الشيخ أحمد


د. محمد العيسى

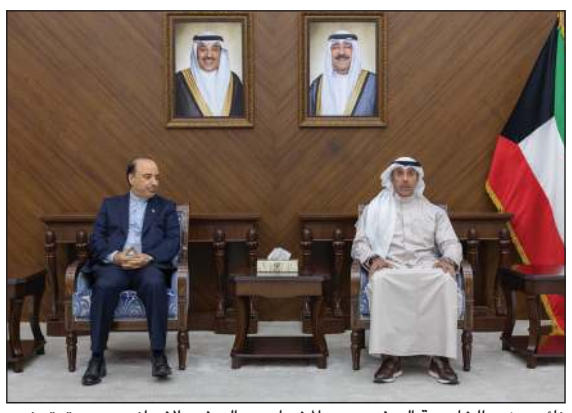
نائب وزير الخارجية السفير حمد المشعان مع السفير الايراني محمد توتونجي

الأمم المتحدة: على جميع الأطراف ممارسة ضبط النفس والامتناع عن أي أعمال تعرض الجهود الديبلوماسية الجارية للخطر

بريطانيا: هجمات متهورة غير مقبولة إطلاقاً "ونقف بقوة إلى جانب الكويت وإيطاليا وجميع المتضررين"

فرنسا: نجدد التزامنا الثابت بسيادة شركائنا في المنطقة وسلامة أراضيهم وأمنهم وحماية المدنيين وفقاً للقانون الدولي

بلجيكا: تضامن كامل مع الحكومة الكويتية وشعبها وسيادة الكويت وسلامة أراضيها يجب أن تحظيا بالاحترام

الجامعة العربية: احترام سيادة الدول وعدم التدخل في شؤونها يمثلان أساساً لإقامة علاقات إقليمية قائمة على حسن الجوار

البرلمان العربي: استهداف المنشآت الحيوية وتعريض حياة المدنيين للخطر تصعيد بالغ الخطورة ويقوّض فرص احتواء التوترات

كونا: في الوقت الذي استدعت فيه الكويت السفير الايراني لديها محمد توتونجي وسلمته مذكرة احتجاج على استمرار الاعتداءات الايرانية الآثمة، تواصلت ردود الافعال الخليجية والعربية والدولية المنددة بالعدوان السافر الذي استهدف مواقع حيوية في البلاد باستخدام الطائرات المسيرة، وأسفر عن وفاة مواطنين إيطاليين وإصابة مواطن كويتي وآخر باكستاني فضلا عن وقوع أضرار مادية جسيمة، مؤكدة ان تواصل الاعتداءات أمر غير مقبول وغير مبرر، ومن شأنه تعريض المنطقة للخطر.

وأكد نائب وزير الخارجية السفير حمد المشعان في بيان لوزارة الخارجية إدانة دولة الكويت القاطعة لهذه الاعتداءات التي تشكل انتهاكا صارخا لسيادتها وسلامة أراضيها وخرقا جسيما للقانون الدولي وميثاق الأمم المتحدة وقرار مجلس الأمن رقم 2817 (2026)، محملا الجمهورية الإسلامية الإيرانية المسؤولية الكاملة عن هذه الاعتداءات وتداعياتها.

كما شدد نائب وزير الخارجية على احتفاظ دولة الكويت بحقها الأصيل في الدفاع عن النفس بموجب المادة (51) من ميثاق الأمم المتحدة وفي اتخاذ كل الإجراءات اللازمة لصون سيادتها وحماية أمنها وسلامة مواطنيها والمقيمين فيها.

وتلقى وزير الخارجية الشيخ جراح الجابر اتصالا هاتفيا من الأمين العام للأمم المتحدة أنطونيو غوتيريش.

وجرى خلال الاتصال، وفق بيان صادر عن وزارة الخارجية، إدانة العدوان الإيراني الآثم الذي استهدف مواقع حيوية في البلاد باستخدام الطائرات المسيرة، مما أسفر عن وفاة وإصابة عدد من الأشخاص، إضافة إلى وقوع أضرار مادية.

وأعرب غوتيريش، بحسب البيان، عن تضامنه مع دولة الكويت إزاء ما تتعرض له من اعتداءات.

واستعرض الجانبان العلاقات التاريخية الوثيقة بين دولة الكويت والأمم المتحدة، والشراكة القائمة بينهما، لا سيما في المجال الإنساني، حيث تم التطرق إلى التحديات التي تواجه وكالة الأمم المتحدة لإغاثة وتشغيل لاجئي فلسطين في الشرق الأدنى (أونروا)، وأهمية تضافر الجهود الدولية لتمكينها من أداء مهامها الإنسانية.

الأمم المتحدة

وفي نيويورك، أعرب الأمين العام للأمم المتحدة أنطونيو غوتيريش عن إدانته هجوما بطائرة مسيرة على دولة الكويت أدى إلى وفاة وإصابة عدد من الأشخاص.

وأكد غوتيريش، في بيان صحافي، تضامنه مع دولة الكويت، مبديا قلقه البالغ إزاء استمرار التصعيد في المنطقة.

ودعا جميع الأطراف إلى ممارسة ضبط النفس والامتناع عن أي أعمال من شأنها أن تزيد من تقويض السلم والأمن الإقليميين، وتعرض الجهود الديبلوماسية الجارية للخطر.

وحذر الأمين العام من أن تجدد الأعمال العدائية سيؤدي إلى عواقب كارثية على المنطقة وخارجها، مجددا التأكيد على أن الحوار والدبلوماسية هما السبيل الوحيد الممكن لتحقيق السلام الدائم في المنطقة.

بريطانيا

وفي لندن، أدانت المملكة المتحدة الهجمات المتهورة على دولة الكويت، والتي أسفرت عن وفاة وإصابة عدد من الأشخاص.

وقال وزير الدولة البريطاني لشؤون الشرق الأوسط وشمال إفريقيا وأفغانستان وباكستان ستيفن دوتي، في منشور عبر منصة (إكس) للتواصل الاجتماعي: «ندين هجمات الطائرات المسيرة التي وقعت على الكويت وأسفرت مأساويا عن وفاة مواطنين إيطاليين اثنين وإصابة آخرين».

وأضاف دوتي: «هذه الهجمات المتهورة غير مقبولة إطلاقا»، مؤكدا «وقوف المملكة المتحدة بقوة إلى جانب الكويت وإيطاليا وجميع المتضررين».

فرنسا

وفي باريس، أدانت فرنسا بأشد العبارات الهجمات الإيرانية التي استهدفت دولة الكويت ومملكة البحرين خلال الأيام الأخيرة، وأسفرت عن مقتل إيطاليين اثنين وإصابة عدد من الأشخاص.

وقالت وزارة الخارجية الفرنسية في بيان إن «هذه الهجمات غير المقبولة والتي لا يمكن تبريرها يجب أن تتوقف تماما».

وأضاف البيان أن فرنسا «تعرب عن تضامنها الكامل مع البحرين والكويت وإيطاليا، وتتقدم بتعازيها إلى أسر الضحايا».

وأكد أن فرنسا «تجدد التزامها الثابت بسيادة شركائها في المنطقة وسلامة أراضيهم وأمنهم، فضلا عن حماية السكان المدنيين وفقا للقانون الدولي».

ودعت فرنسا «جميع الأطراف إلى ممارسة أقصى درجات ضبط النفس والامتناع عن أي عمل من شأنه أن يؤدي إلى تصعيد عسكري جديد».

وجددت «دعمها للجهود الديبلوماسية الجارية الرامية إلى التقدم نحو حل ديبلوماسي للنزاع، وهو السبيل الوحيد لاستعادة السلام الدائم في المنطقة».

البرتغال

كما دانت البرتغال بأشد العبارات الهجمات الإيرانية التي استهدفت أراضي دولة الكويت، وأسفرت عن وقوع قتلى ومصابين.

وأعربت وزارة الخارجية البرتغالية، على حسابها الرسمي على منصة (إكس)، عن تضامنها الكامل مع الكويت، فيما تقدمت بخالص التعازي والمواساة لأسر الضحايا، متمنية الشفاء العاجل للمصابين.

بلجيكا

وفي بروكسل، أعربت بلجيكا عن تضامنها الكامل مع دولة الكويت إثر العدوان الإيراني بالطائرات المسيرة الذي استهدف أراضيها، مؤكدة ضرورة احترام سيادتها وسلامة أراضيها.

وقال وزير الخارجية البلجيكي ماكسيم بريفو، في بيان نشره على منصة (إكس) للتواصل الاجتماعي، إنه يدين بشدة الهجوم الإيراني في الكويت، الذي أسفر عن مقتل فنيين إيطاليين.

وأعرب في هذا الصدد عن تضامن بلاده الكامل مع الحكومة الكويتية وشعبها، مشددا على أن «سيادة دولة الكويت وسلامة أراضيها يجب أن تحظيا بالاحترام».

كما أعرب بريفو عن خالص تعازيه لعائلتي الضحيتين وأصدقائهما وزملائهما، مؤكدا وقوف بلجيكا إلى جانب إيطاليا وشعبها في هذا المصاب.

عُمان

وفي مسقط، دانت سلطنة عمان الاعتداءات التي طالت دولة الكويت، مؤكدة تضامنها معها ورفضها المساس بسيادتها وأمنها واستقرارها.

وذكرت وزارة الخارجية العمانية، في بيان، أن السلطنة تجدد دعوتها إلى وقف جميع الأعمال العسكرية في المنطقة، وتغليب لغة الحوار والمساعي الديبلوماسية في معالجة الخلافات، بما يصون الأمن والسلم الإقليميين.

وأعربت عن خالص تعازيها ومواساتها لأسر ضحايا الاعتداءات، وتمنياتها بالشفاء العاجل للمصابين.

الجزائر

وفي الجزائر، دانت الجزائر بأشد العبارات الهجوم الذي استهدف أحد المواقع الحيوية بدولة الكويت الشقيقة، وأسفر عن سقوط ضحايا ووقوع إصابات.

وذكر بيان لوزارة الخارجية الجزائرية أن «الجزائر تدين بأشد العبارات الهجوم الذي استهدف أحد المواقع الحيوية بدولة الكويت الشقيقة بطائرات مسيرة، وأسفر عن سقوط ضحايا ووقوع إصابات».

وأعربت الجزائر، وفق البيان، عن «تضامنها الكامل مع دولة الكويت الشقيقة»، مجددة «إدانتها القاطعة لكل الاعتداءات التي تمس بسيادة الدول وأمنها واستقرارها».

كما أكدت «وقوفها الثابت إلى جانب دولة الكويت الشقيقة في مواجهة كل ما من شأنه المساس بأمنها وسيادتها وسلامة أراضيها».

الجامعة العربية

وفي القاهرة، دانت جامعة الدول العربية الاعتداء الإيراني الغاشم الذي استهدف مواقع حيوية في دولة الكويت، وأسفر عن سقوط ضحايا ومصابين، مؤكدة أنه يمثل انتهاكا لسيادة الكويت وسلامة أراضيها، وخرقا لقواعد القانون الدولي وميثاق الأمم المتحدة.

وحذرت الجامعة العربية، في بيان، من استمرار الاعتداءات الإيرانية على عدد من الدول العربية، وما تشكله من تهديد لأمن المنطقة واستقرارها، وتقويض للجهود الإقليمية والدولية الرامية إلى خفض التصعيد وتغليب الحلول السياسية والدبلوماسية.

وجددت تضامنها الكامل مع دولة الكويت ودعمها للإجراءات التي تتخذها لحماية أمنها وصون سيادتها وسلامة أراضيها، مؤكدة أن أمن الكويت واستقرارها جزء لا يتجزأ من الأمن القومي العربي.

وشددت على أن احترام سيادة الدول وعدم التدخل في شؤونها الداخلية يمثلان أساسا لإقامة علاقات إقليمية قائمة على حسن الجوار والاحترام المتبادل.

البرلمان العربي

من جانبه، دان البرلمان العربي بشدة العدوان الإيراني الغاشم على دولة الكويت، والذي استهدف موقعا حيويا وأسفر عن وفاة وسقوط عدد من المصابين، مؤكدا أن الاعتداء يمثل انتهاكا لسيادة الكويت وتهديدا مباشرا للأمن القومي العربي، وتجاوزا مرفوضا لكل القواعد والمبادئ الدولية.

وشدد البرلمان العربي على أن استهداف المنشآت الحيوية وتعريض حياة المدنيين للخطر يمثل تصعيدا بالغ الخطورة، ويقوض فرص احتواء التوترات وتهيئة الظروف اللازمة لاستعادة الأمن والاستقرار في المنطقة، محذرا من أن استمرار هذه الاعتداءات يفتح الباب أمام تداعيات خطيرة لا يمكن التنبؤ بمداها أو آثارها على أمن المنطقة بأسرها.

وحمل البرلمان العربي إيران المسؤولية الكاملة عن هذا العدوان وما قد يترتب عليه من تداعيات، مطالبا بالإيقاف الفوري للاعتداءات على الدول العربية.

وأكد تضامنه الكامل مع دولة الكويت ودعمه لما تتخذه من إجراءات لحماية سيادتها وصون أمنها واستقرارها، مشددا على أن أمن الكويت جزء لا يتجزأ من الأمن القومي العربي، وأن المساس بأي دولة عربية أو تهديد أمنها يمثل أمرا مرفوضا لا يمكن القبول به أو التغاضي عن تداعياته.

وزراء الداخلية العرب

وفي تونس، دان مجلس وزراء الداخلية العرب بشدة الاعتداء الإيراني على دولة الكويت وانتهاك سيادتها وسلامة أراضيها.

وقالت الأمانة العامة للمجلس، في بيان، إنها تلقت ببالغ الشجب والاستنكار أنباء الاعتداء الإيراني الذي استهدف مواقع حيوية في دولة الكويت، وأسفر عن سقوط ضحايا ومصابين وحدوث أضرار مادية، وما يمثله ذلك من انتهاك سافر لسيادتها وسلامة أراضيها.

واعتبرت أن هذا الاعتداء يشكل خرقا لقواعد القانون الدولي والقانون الدولي الإنساني، واستمرارا للنهج العدائي الذي تنتهجه إيران تجاه دولة الكويت والدول العربية.

وأكدت الأمانة العامة إدانة مجلس وزراء الداخلية العرب بكل حزم لهذا العدوان الغاشم، مشددة على تضامن المجلس الكامل مع دولة الكويت ومساندته المطلقة لها في جميع الإجراءات التي تتخذها لمواجهة تلك الاعتداءات وحماية أمنها وسيادتها وسلامة أراضيها ومواطنيها والمقيمين على أراضيها.

رابطة العالم الإسلامي

بدورها، دانت رابطة العالم الإسلامي باستنكار شديد العدوان الإيراني الآثم على أحد المواقع الحيوية في دولة الكويت، والذي أسفر عن وفاة وإصابة عدد من الأشخاص.

وندد الأمين العام للرابطة ورئيس هيئة علماء المسلمين الشيخ د.محمد العيسى، في بيان، بهذه الاعتداءات الإيرانية الآثمة التي تنتهك كل القيم الدينية والقوانين والأعراف الدولية والإنسانية، وتمثل تهديدا خطيرا لأمن المنطقة واستقرارها وسلامة شعوبها، وتقويضا لكافة جهود السلام.

وأكد في هذا الصدد التضامن الكامل مع دولة الكويت في كل ما تتخذه من إجراءات تحفظ أمنها وسيادتها وسلامة مواطنيها والمقيمين على أراضيها.

منظمة التعاون الإسلامي

كما أدان الأمين العام لمنظمة التعاون الإسلامي إسماعيل ولد الشيخ أحمد بأشد العبارات الهجمات الإيرانية على دولة الكويت، والتي أسفرت عن سقوط عدد من القتلى والجرحى.

وأكد الأمين العام، في بيان، رفض المنظمة القاطع لجميع أشكال العنف التي تستهدف زعزعة الأمن والاستقرار في المنطقة وتروع الآمنين، مشددا على أن المساس بأمن دولة الكويت وسلامة أراضيها والمقيمين فيها يعد انتهاكا صارخا للقوانين والأعراف الدولية.

وأكد تضامن المنظمة الكامل ووقوفها إلى جانب دولة الكويت في كل ما تتخذه من إجراءات لحفظ أمنها واستقرارها.

وزير الدفاع ورئيس الأركان ووكيل الصحة زاروا المصابين جراء العدوان الإيراني الآثم


وزير الدفاع الشيخ عبدالله العلي خلال زيارته أحد المصابين


رئيس الأركان العامة للجيش الفريق الركن خالد الشريعان يطمئن على صحة أحد المصابين

كونا: قام وزير الدفاع الشيخ عبدالله العلي يرافقه رئيس الأركان العامة للجيش الفريق الركن خالد الشريعان بزيارة المصابين جراء العدوان الإيراني الآثم، وذلك للاطمئنان على حالتهم الصحية والوقوف على مستوى الرعاية الطبية المقدمة لهم. وذكرت وزارة الدفاع في بيان صحافي، أن الشيخ عبدالله العلي استمع خلال الزيارة إلى شرح من الفريق الطبي بشأن الحالة الصحية للمصابين والإجراءات العلاجية المتبعة.

وثمن جهود الكوادر الطبية في تقديم الرعاية اللازمة ومتمنيا للمصابين الشفاء العاجل وموفور الصحة والعافية كما زار وكيل وزارة الصحة الشيخ د. سلمان خليفة الصباح أحد المصابين جراء الاعتداء الإيراني الآثم الذي استهدف أحد المواقع الحيوية في البلاد الخميس بحضور عدد من أعضاء من الهيئة الطبية والتمريضية المشرفة على رعايته.

وذكرت وزارة الصحة في بيان أن الوكيل اطمأن على تلقي المصاب العناية الطبية اللازمة واستمع إلى شرح من الفرق المعنية حول الخطة العلاجية، كما تابع احتياجات الرعاية والمستلزمات الطبية اللازمة.

وأكدت الحرص على استمرار التنسيق بين الفرق الطبية والفنية ومتابعة تقديم الرعاية للمصاب وفق ما تقتضيه حالته الصحية.

استعرض مع رئيس أركان الجيوش الفرنسية عدداً من القضايا ذات الاهتمام المشترك العلي بحث تطوير التعاون الثنائي في المجالات العسكرية والدفاعية مع فرنسا

استقبل وزير الدفاع الشيخ عبدالله العلي رئيس أركان الجيوش الفرنسية الفريق الركن أول طيار فابيان موندون والوفد المرافق له، بمناسبة زيارته للبلاد.

وجرى خلال اللقاء تبادل الأحاديث الودية واستعراض عدد من المواضيع ذات الاهتمام المشترك، إلى جانب بحث سبل دعم وتطوير التعاون الثنائي في المجالات العسكرية والدفاعية، بما يعكس عمق العلاقات الوثيقة التي تربط البلدين الصديقين.

حضر اللقاء رئيس الأركان العامة للجيش الفريق الركن خالد الشريعان وسفير جمهورية فرنسا الصديقة لدى البلاد أوليفييه غوفان.

استقبل رئيس الأركان العامة للجيش الفريق الركن خالد الشريعان، في مبنى رئاسة الأركان العامة للجيش، رئيس أركان الجيوش الفرنسية الفريق الركن أول طيار فابيان موندون والوفد المرافق له، حيث أقيمت للضيف مراسم استقبال رسمية.

وعقب ذلك، عقد رئيس الأركان اجتماعا مع الضيف والوفد المرافق له استعرض خلاله أوجه التعاون العسكري والدفاعي القائم بين البلدين الصديقين، ومناقشة سبل تطويره في مختلف المجالات، إلى جانب بحث عدد من المواضيع والقضايا ذات الاهتمام المشترك، وتبادل وجهات النظر حول أبرز المستجدات والتطورات على الساحتين الإقليمية والدولية، بما يعكس حرص البلدين على مواصلة التنسيق والعمل المشترك.

حضر الاجتماع عدد من كبار الضباط القادة من الجانبين.

الأمير هنأ رئيسي موريتانيا وألبانيا بذكرى استقلال بلديهما


صاحب السمو الأمير الشيخ مشعل الأحمد

بعث صاحب السمو الأمير الشيخ مشعل الأحمد ببرقية تهنئة إلى أخيه رئيس الجمهورية الإسلامية الموريتانية الشقيقة الرئيس محمد ولد الشيخ الغزواني، عبر فيها سموه حفظه الله عن خالص تهانيه بمناسبة ذكرى استقلال بلاده، متمنيا سموه للرئيس محمد ولد الشيخ الغزواني موفور الصحة والعافية وللجمهورية الموريتانية وشعبها الشقيق دوام التقدم والازدهار.

كما بعث صاحب السمو الأمير الشيخ مشعل الأحمد ببرقية تهنئة إلى رئيس جمهورية ألبانيا الصديقة الرئيس بيرم بيغا، عبر فيها سموه عن خالص تهانيه بمناسبة ذكرى استقلال بلاده، متمنيا سموه رعاه الله للرئيس بيرم بيغا موفور الصحة والعافية ولجمهورية ألبانيا وشعبها الصديق دوام التقدم والازدهار.

ولي العهد هنأ رئيسي موريتانيا وألبانيا بذكرى استقلال بلديهما


سمو ولي العهد الشيخ صباح الخالد

بعث سمو ولي العهد الشيخ صباح الخالد ببرقية تهنئة إلى الرئيس محمد ولد الشيخ الغزواني رئيس الجمهورية الإسلامية الموريتانية الشقيقة، ضمنها سموه خالص تهانيه بمناسبة ذكرى استقلال بلاده، وراجيا له موفور الصحة والعافية.

كما بعث سمو ولي العهد الشيخ صباح الخالد ببرقية تهنئة إلى الرئيس بيرم بيغاي رئيس جمهورية ألبانيا الصديقة، ضمنها سموه خالص تهانيه بمناسبة ذكرى استقلال بلاده راجيا له موفور الصحة والعافية.

رئيس الوزراء هنأ رئيسي موريتانيا وألبانيا بذكرى استقلال بلديهما


سمو الشيخ أحمد العبدالله رئيس مجلس الوزراء

كونا: بعث سمو الشيخ أحمد العبدالله رئيس مجلس الوزراء ببرقية تهنئة إلى الرئيس محمد ولد الشيخ الغزواني رئيس الجمهورية الإسلامية الموريتانية الشقيقة بمناسبة ذكرى استقلال بلاده.

كما بعث سمو الشيخ أحمد العبدالله رئيس مجلس الوزراء ببرقية تهنئة إلى الرئيس بيرم بيغاي رئيس جمهورية ألبانيا الصديقة بمناسبة ذكرى استقلال بلاده.

أشادت خلال اجتماعها بأبوظبي بجهودها في تنظيم النسخة العاشرة من الورشة

«مينافاتف» تُكرِّم الكويت وتعتمد توصيات ورشة التطبيقات وبناء القدرات


رئيس وحدة التحريات المالية د.حمد المكراد مع الوفد المشارك في اجتماع مينافاتف

أبوظبي ـ كونا: كرمت مجموعة العمل المالي لمنطقة الشرق الأوسط وشمال أفريقيا (مينافاتف) الخميس دولة الكويت تقديرا لاستضافتها النسخة العاشرة من ورشة التطبيقات وبناء القدرات فيما اعتمدت توصيات الورشة خلال اجتماعها العام الـ 43 الذي اختتم أعماله في أبوظبي برئاسة دولة الإمارات العربية المتحدة.

وذكرت وحدة التحريات المالية، في بيان لـ «كونا»، أن الوفد الكويتي المشارك في الاجتماع ترأسه رئيس الوحدة ورئيس اللجنة الوطنية لمكافحة غسل الأموال وتمويل الإرهاب د.حمد المكراد وضم ممثلين عن الوحدة والنيابة العامة ووزارة الخارجية وهيئة أسواق المال وبنك الكويت المركزي.

وأوضحت أن المجموعة والوفود المشاركة أشادت بجهود دولة الكويت في تنظيم الورشة التي استضافتها اللجنة الوطنية لمكافحة غسل الأموال وتمويل الإرهاب خلال الفترة من 5 إلى 7 أكتوبر الماضي بمشاركة مختصين من الدول الأعضاء والجهات المراقبة ومنظمات إقليمية ودولية لتبادل الخبرات في مكافحة الجرائم المالية.

ووفقا للبيان، قال د.المكراد ان مواكبة الأساليب المستجدة للاحتيال المالي لاسيما عبر القنوات الرقمية تتطلب تدريب المختصين على رصد أنماط الاحتيال المستحدثة وتتبع عائداتها وتعزيز سرعة تبادل المعلومات بين الجهات المعنية خصوصا في الحالات التي تنتقل فيها الأموال عبر الحدود.

وأضاف أن اعتماد توصيات ورشة التطبيقات وبناء القدرات التي استضافتها الكويت يتيح للدول الأعضاء الاستفادة من الخبرات التي عرضتها الورشة في تطوير برامج تدريبية تستند إلى حالات عملية وتلبي احتياجات جهات إنفاذ القانون ووحدات المعلومات المالية.

وأعرب عن شكره وتقديره لدولة الإمارات على استضافة الاجتماع وحسن تنظيم أعماله مثمنا ما حققته المجموعة خلال عام الرئاسة الإماراتية من إنجازات، لاسيما في تعزيز التعاون الإقليمي لمواجهة أساليب الاحتيال المستجدة.

وأشار البيان إلى أن الاجتماع ناقش تقرير متابعة دولة الكويت إلى جانب تقريري متابعة سلطنة عمان وجمهورية جيبوتي وتقرير التقييم المتبادل للجمهورية التونسية فضلا عن الاستعدادات للجولة الثالثة من التقييم المتبادل وتبادل الخبرات بشأن التحقيقات المالية واسترداد الأموال.

وأضاف أن الاجتماع استعرض أوجه استفادة سلطات التحقيق من التحليلات المالية وأهمية استخدام الإحصاءات ودراسات الحالة لإبراز نتائج التحقيقات والملاحقات واسترداد الأموال إلى جانب بحث أعمال منتدى وحدات المعلومات المالية ولجنة المخاطر وأولويات المساعدة الفنية وخطة عمل المجموعة لعام 2027.

وذكر أن فعاليات الأسبوع شملت طاولة مستديرة رفيعة المستوى حول الاحتيال والملتقى الثاني لمراكز البحث والتطوير.

وأوضح البيان أن وحدة التحريات المالية الكويتية شاركت على هامش أعمال «مينافاتف» في الاجتماع السنوي الثاني للشبكة الإقليمية لاسترداد الأصول في منطقة الشرق الأوسط وشمال افريقيا (مينا أرين) الذي عقد في أبوظبي يومي 21 و22 الجاري.

وأضاف أن الاجتماع أوصى بتحسين جودة طلبات التعاون وتسريع الاستجابة لها في تعقب عائدات الجريمة عبر الحدود وتعزيز التنسيق بين السلطات المختصة وتبادل الخبرات في تعقب الأصول الافتراضية وتجميدها ومصادرتها.

آخرها استهداف مصفاة تكرير البترول بمنطقة جازان والاعتداء على مينائها

الكويت تدين استمرار اعتداءات ميليشيا الحوثي الإرهابية على السعودية: تضامن مطلق مع المملكة

رفض قاطع لاستهداف المدنيين والمنشآت الحيوية لما يمثله من تصعيد وتهديد لأمن المنطقة

تأكيد على وقوف الكويت إلى جانب المملكة في أي إجراءات تتخذها لصون سيادتها

أعربت وزارة الخارجية عن إدانة واستنكار دولة الكويت الشديدين لاستمرار الاعتداءات الإرهابية التي تشنها ميليشيا الحوثي على المملكة العربية السعودية الشقيقة، وآخرها الاعتداء الذي استهدف مصفاة تكرير البترول في منطقة جازان، وأدى إلى وفاة أحد العاملين وإصابة عدد من الأشخاص، بالإضافة إلى الاعتداء على ميناء جازان، في انتهاك صارخ لسيادة المملكة وخرق جسيم للقانون الدولي والقانون الدولي الإنساني.

وأكدت «الخارجية»، في بيان صحافي، رفض دولة الكويت القاطع لاستهداف المدنيين والأعيان المدنية والمنشآت الحيوية، لما يمثله ذلك من تصعيد خطير وتهديد لأمن المنطقة واستقرارها وسلامة إمدادات الطاقة العالمية. وجددت الوزارة التأكيد على تضامن دولة الكويت المطلق مع المملكة العربية السعودية الشقيقة، ووقوفها إلى جانبها في كل الإجراءات التي تتخذها لصون سيادتها والحفاظ على أمنها واستقرارها.

وتقدمت الوزارة بخالص التعازي وصادق المواساة إلى ذوي المتوفى، متمنية للمصابين الشفاء العاجل.

أدانت الهجوم الإرهابي على أحد مواقع قوات الأمن السورية

«الخارجية»: دعم أمن سورية واستقرارها وسيادتها ووحدة أراضيها وسلامة مواطنيها

كونا: أعربت وزارة الخارجية عن إدانة دولة الكويت واستنكارها للهجوم الإرهابي الذي استهدف أحد مواقع قوات الأمن السورية في محافظة الحسكة بالجمهورية العربية السورية الشقيقة وأسفر عن مقتل وإصابة عدد من رجال الأمن.

وجددت وزارة الخارجية، في بيان الجمعة، موقف دولة الكويت الثابت الرافض لجميع أشكال العنف والإرهاب، مشددة على دعمها لأمن سورية واستقرارها وسيادتها ووحدة أراضيها وسلامة مواطنيها. كما تقدمت بخالص تعازي دولة الكويت وصادق مواساتها إلى حكومة وشعب الجمهورية العربية السورية الشقيقة وإلى أسر الضحايا متمنية للمصابين الشفاء العاجل.

أكد أن التعاون مع المؤسسات العسكرية والأمنية الصديقة ركيزة مهمة لتبادل الخبرات

وكيل الحرس الوطني بحث مع قائد قوات الدرك الإيطالي تعزيز التعاون العسكري والأمني

تطوير القدرات والإمكانات وتعزيز الجاهزية والكفاءة في أداء المهام والواجبات

استقبل وكيل الحرس الوطني الفريق الركن حمد البرجس القائد العام لقوات الدرك الإيطالي (الكارابينييري)، الفريق أول سلفاتوري لونغو، والوفد المرافق له، بحضور عدد من كبار القادة، وذلك في إطار الزيارة الرسمية التي يقوم بها بهدف تعزيز علاقات التعاون وتبادل الخبرات بين الجانبين.

ورحب الفريق الركن حمد البرجس بالوفد الإيطالي، مؤكدا أهمية الزيارات المتبادلة في توطيد أواصر التعاون المشترك، والاستفادة من الخبرات والتجارب في مجالات العمل العسكري والأمني، لاسيما ما يتعلق بتطوير منظومات التدريب والتأهيل.

وأكد وكيل الحرس الوطني أن التعاون مع المؤسسات العسكرية والأمنية الصديقة يمثل ركيزة مهمة لتبادل والخبرات والاطلاع على أحدث التقنيات، بما يسهم في تطوير القدرات والإمكانات، وتعزيز الجاهزية والكفاءة في أداء المهام والواجبات.

وأضاف أن الحرس الوطني يحرص على توسيع مجالات التعاون مع الجهات النظيرة في الدول الشقيقة والصديقة، انطلاقا من أهمية الشراكات الدولية في مواكبة التطورات المتسارعة في المجالات الأمنية والعسكرية.

وعقب اللقاء قام الوفد الإيطالي بجولة ميدانية شملت مركز العمليات والمنظومة الأمنية وإدارة الأزمات، حيث اطلع الوفد على آليات العمل بالمركز، واستمع إلى شرح حول طبيعة المنظومة وآلية التنسيق بين الجهات المعنية، كما استمع إلى إيجاز تعريفي عن الحرس الوطني وأبرز المهام والمسؤوليات المنوطة به. كما تضمنت الجولة زيارة معسكر الصمود، حيث اطلع الوفد على المرافق والإمكانات التدريبية لميدان الرماية وتعرف على التجهيزات والإجراءات المتبعة في التدريب.

كما شاهد الوفد معرضا للآليات والمعدات، تعرف خلاله على عدد من التجهيزات والإمكانات الفنية واللوجستية المستخدمة في تنفيذ المهام المختلفة، واستمع إلى شرح حول خصائصها واستخداماتها ودورها في دعم القدرات العملياتية للحرس الوطني.

وفي ختام الجولة، أشاد الوفد بمستوى التطور الذي يشهده الحرس الوطني وحرصه على تعزيز قدراته وتحديث منظومات العمل والتدريب.


وكيل الحرس الوطني الفريق الركن حمد البرجس والقائد العام لقوات الدرك الإيطالي (الكارابينييري) الفريق أول سلفاتوري لونغو خلال الاطلاع على الإمكانات التدريبية لميدان الرماية

نائب رئيس الهيئة ترأس وفدها المشارك في اجتماع لجنة شبكة GlobE Network

«نزاهة»: الكويت حريصة على تعزيز التعاون مع المجتمع الدولي في مكافحة جرائم الفساد

كونا: أكد نائب رئيس الهيئة العامة لمكافحة الفساد (نزاهة) د.ماجد الديحاني حرص دولة الكويت التام على تعزيز التعاون مع المجتمع الدولي في مكافحة جرائم الفساد والتزام «نزاهة» بتمثيل دولة الكويت في المحافل الدولية المتعلقة بمكافحة الفساد بموجب أهدافها واختصاصاتها المنصوص عليها في قانون إنشائها رقم 2 لسنة 2016 وتعديلاته. وذكرت «نزاهة» في بيان لـ «كونا» أن ذلك جاء في كلمة ألقاها الديحاني خلال ترؤسه وفد «نزاهة» المشارك في أعمال الاجتماع الـ 14 للجنة التوجيهية للشبكة التشغيلية العالمية لسلطات إنفاذ قوانين مكافحة الفساد (GlobE Network) التي انطلقت في مركز ڤيينا الدولي التابع للأمم المتحدة بالنمسا الخميس لتختتم الجمعة.

وأضافت أن الديحاني أوضح أن «نزاهة» تعد عضوا فاعلا بمشاركتها القيمة في جميع اجتماعات الشبكة العامة وإسهامها في جلسات تبادل التجارب وتعاونها مع أمانة الشبكة في موضوع شفافية المستفيد الحقيقي وقيادتها لفرق العمل المواضيعية.

وأكد الديحاني وفق البيان حرص «نزاهة» على أن تكون أفرقة العمل منصات عملية يتبادل فيها الأعضاء الخبرات والتجارب بما يسهم في تعزيز الاستفادة من أدوات الشبكة وتفعيل التعاون المباشر بين سلطات إنفاذ القانون. ووفقا للبيان، جاءت مشاركة (نزاهة) في الاجتماع بدعوة من رئيس الشبكة بصفة «نزاهة» قائدة لفريقي «العمل المواضيعي الأول المعني بتبادل المعلومات» و«العمل المواضيعي الثالث المعني بتبادل المعرفة والتعلم بين الأقران»، وذلك خلال الجلسة المخصصة لاستعراض أعمال أفرقة العمل المواضيعية وأولوياتها للمرحلة المقبلة.

وأوضح البيان أن الاجتماع ناقش الموضوعات التنظيمية المتعلقة بعمل الشبكة أبرزها خطة عملها لعام 2027 واستدامتها المالية إضافة إلى الاستعدادات لاجتماعها العام الثامن المقرر عقده في أبوظبي في مارس 2027.

ولفت إلى أن الاجتماع استعرض أيضا توجهات الهيئة لعمل الفريقين خلال عام 2027 ومنها التعريف بأدوات الشبكة وأدلتها العملية لدى جهات الاتصال ودعم الجهود البحثية في القضايا المستجدة فضلا عن توسيع مشاركة الجهات الأعضاء من مختلف المناطق في أنشطة الفريقين، مؤكدا التطلع إلى العمل بشكل وثيق مع أمانة الشبكة ولجنتها التوجيهية والجهات الأعضاء في هذا الشأن.


نائب رئيس الهيئة العامة لمكافحة الفساد (نزاهة) د.ماجد الديحاني ومراقب المنظمات والمؤتمرات الدولية بالهيئة ضاري بويابس

من مختلف قطاعات الوزارة وتسري اعتباراً من 31 مارس

«العدل»: ترقية 852 موظفاً وموظفة بالاختيار

عبدالله الراكان

أصدرت وكيلة وزارة العدل عواطف السند قرارا إداريا بترقية 852 موظفا وموظفة بالاختيار، في مختلف القطاعات والإدارات والدرجات الوظيفية بالوزارة، وذلك في إطار دعم الكفاءات الوظيفية وتحفيز العاملين على مواصلة العطاء والارتقاء بمستوى الأداء. ونص القرار على ترقية الموظفين والموظفات الواردة أسماؤهم بالكشوف إلى أول مربوط الدرجة الوظيفية المرقين إليها، مع منحهم علاوة دورية من علاوات الدرجة الجديدة، على أن تسري الترقيات اعتبارا من 31 مارس 2026. وشملت الترقيات عددا من القطاعات والإدارات التابعة للوزارة، من بينها الديوان العام، والتسجيل العقاري والتوثيق، والشؤون القضائية، إلى جانب إدارات وقطاعات أخرى، وفقا للكشوف المرفقة بالقرار. وتأتي الترقيات في إطار تطبيق قواعد الترقية بالاختيار، وتقدير جهود الموظفين المستوفين لشروط وضوابط الترقية، بما يسهم في تعزيز الاستقرار الوظيفي ورفع كفاءة العمل.

● أسماء المرقين على موقع «الأنباء» الالكتروني
www.alanba.com.kw


عواطف السند

خلال لقاء ممثلي المكاتب والدور الاستشارية الكويتية مع محافظ الأحمدي

السلمان: المكاتب الهندسية تدعم «التنمية الحضرية»


محافظ الأحمدي الشيخ حمود الجابر وم.بدر السلمان يتوسطان أصحاب وممثلي المكاتب الهندسية والدور الاستشارية الكويتية بختام جولتهم في معرض النفط والغاز

أعلن رئيس اتحاد المكاتب الهندسية والدور الاستشارية الكويتية م. بدر السلمان عن عقد لقاء موسع جمع الاتحاد ونحو 20 مكتبا هندسيا ودارا استشارية كويتية مع محافظ الأحمدي ورئيس لجنة مبادرات التنمية الحضرية الخضراء، الشيخ حمود جابر الأحمد، لبحث سبل تعزيز الشراكة المجتمعية وتقديم التصاميم والحلول الهندسية للمبادرات التنموية والبيئية في البلاد.

وثمن السلمان مبادرة الشيخ حمود الجابر وحرصه على إشراك القطاع الهندسي الاستشاري الكويتي في رسم الملامح الجمالية والحضرية للدولة، مؤكدا أن المكاتب الاستشارية الوطنية تضع خبراتها الفنية وإمكاناتها الإبداعية في دعم لجنة المبادرات بشكل خاص وخدمة الكويت بشكل كامل، انطلاقا من مسؤوليتها المجتمعية ودورها المحوري في دعم مشاريع الاستدامة وتحسين جودة الحياة في البلاد.

المنصة الرقمية

وأشار إلى العرض المرئي الذي قدمه الشيخ حمود الجابر حول أهداف «لجنة مبادرات التنمية الحضرية الخضراء» واختصاصاتها وآلية العمل الجديدة التي اعتمدتها اللجنة لتذليل العقبات أمام المبادرين، وفي مقدمتها إطلاق المنصة الإلكترونية للجنة التي تختصر الدورة المستندية وتتيح تقديم المخططات عن بعد، إلى جانب «دليل الضوابط والمعايير» الذي يحدد الاشتراطات الفنية والبلدية والبيئية مسبقا، بما يضمن سرعة استصدار الموافقات الحكومية وقرارات مجلس الوزراء. وأكد اتحاد المكاتب الهندسية أن اللقاء شهد تفاعلا إيجابيا من أصحاب المكاتب الهندسية والدور الاستشارية الحاضرة، تمهيدا لإعداد تصورات ومقترحات تصميمية لمواقع حيوية مختارة على مستوى الكويت، تتكامل مع جهود اللجنة في استقطاب الشركات الكبرى والبنوك والمؤسسات الوطنية لتمويل وتنفيذ هذه المبادرات على أرض الواقع.

«الصقر للتقنية والابتكار» يستعرض برنامج «ملتقى الأفكار» في معرض «NEXUS 2026»

يشارك مركز حمد عبدالعزيز الصقر للتقنية والابتكار في النسخة الثالثة من معرض «NEXUS» للتكنولوجيا وريادة الأعمال، الذي تنظمه شركة زون لإدارة وتنظيم المعارض والمؤتمرات، ضمن فعاليات موسم الكويت للشباب والرياضة. ويستعرض المركز من خلال جناحه برنامج «ملتقى الأفكار» (Ideation Bootcamp)، الذي يهدف إلى مساعدة الشباب على تحويل التحديات التي يواجهونها إلى نماذج أولية جاهزة للعرض، من خلال التدريب والإرشاد على أيدي مدربين متخصصين، وتزويدهم بالأدوات اللازمة للعمل بشكل جماعي على تطوير حلول مبتكرة.

وفي هذا السياق، قال المدير التنفيذي للمركز سعود العنزي إن «ملتقى الأفكار» يأتي امتدادا لرسالة المركز في تمكين الشباب الكويتي وتحويلهم من مستخدمين للتقنية إلى صناع لها، مبينا أن البرنامج لا يشترط أن يملك المشارك كل الإجابات ليبدأ، بل يكفيه الفضول والرغبة في التعلم، ليجد بيئة تحتضن فكرته وتساعده على تطويرها خطوة بخطوة.

وأضاف العنزي أن مشاركة المركز في «NEXUS» تمثل فرصة للتواصل المباشر مع الشباب ورواد الأعمال والتعرف على أفكارهم وطموحاتهم، لافتا إلى أن البرنامج مفتوح أمام جميع الراغبين ممن تزيد أعمارهم على 16 عاما، ويقام خلال الفترة من 13 إلى 21 يناير المقبل. وأشار إلى أن المعرض يشكل منصة مثالية للتعريف بالبرنامج، لما يجمعه من شركات التكنولوجيا ورواد الأعمال والمستثمرين والجهات الحكومية، إلى جانب مسابقة الشركات الناشئة و«هاكاثون NEXUS» اللذين يستقطبان المبرمجين والمطورين المبتكرين، وهي الفئات ذاتها التي يسعى المركز إلى الوصول إليها ودعمها.

وأكد العنزي أن «ملتقى الأفكار» يأتي استكمالا لسلسلة من البرامج التي نفذها المركز منذ افتتاحه، ومنها برنامج «الحفرة» بالتعاون مع مؤسسة لوياك، والبرنامج التدريبي مع جمعية إنجاز الكويت، والتي أسهمت في تأهيل عدد من الشباب وإكسابهم خبرة عملية من خلال العمل على مشاريع حقيقية.

من جانبها، أوضحت مدير قسم الابتكار في المركز عزة الحسن، أن «ملتقى الأفكار» يعتمد على منهجية عملية تبدأ من استكشاف التحدي وفهمه، مرورا بتوليد الأفكار واختيار أنسبها، وصولا إلى بناء نموذج أولي وعرضه، مؤكدة أن المركز يسعى إلى بناء قدرات الشباب في التفكير الإبداعي وحل المشكلات والعمل ضمن فريق. وبينت الحسن أن المشاركين سيعملون في فرق تجمع تخصصات واهتمامات مختلفة، بما يتيح لهم الاستفادة من تنوع الخبرات، والتعلم من بعضهم البعض، إلى جانب ما يقدمه المدربون من توجيه مستمر طوال أيام البرنامج، مشيرة إلى أن الهدف يمتد إلى غرس ثقافة الابتكار لدى المشاركين.

ودعا المركز الراغبين في المشاركة إلى التسجيل في البرنامج قبل 12 ديسمبر المقبل عبر الرابط المنشور في حسابات المركز على وسائل التواصل الاجتماعي.



جناح المركز في المعرض



جانب من المشاركين

خلال إقامة السفارة «ديوانية الفرنكوفونية» في «بيت المغرب»

سفير المغرب: العلاقات مع الكويت راسخة

الديوانية تقليد راسخ في الثقافة والهوية الكويتية وفضاء أصيل للقاء والحوار والضيافة

أسامة دياب

أكد سفير المملكة المغربية لدى البلاد علي ابن عيسى، عمق العلاقات الأخوية والتاريخية التي تجمع المغرب والكويت، مشددا على حرص قيادتي البلدين، صاحب السمو الأمير الشيخ مشعل الأحمد والملك محمد السادس، على تعزيز هذه العلاقات الاستراتيجية وإضفاء زخم متجدد عليها، وفتح آفاق أوسع للتعاون والشراكة في مختلف المجالات بما يخدم المصالح المشتركة للشعبين الشقيقين.

وقال ابن عيسى إن العلاقات المغربية ـ الكويتية تستند إلى رصيد تاريخي من الصداقة والتضامن والثقة المتبادلة، مؤكدا أن القيم المشتركة بين البلدين، وفي مقدمتها الحوار والتقارب والتضامن، تعكس متانة الروابط التي تجمع الشعبين الشقيقين.

جاء ذلك خلال «ديوانية الفرنكوفونية» التي أقامتها السفارة المغربية مساء أمس الأول في «بيت المغرب»، بمناسبة الاحتفاء بشهر الفرنكوفونية لعام 2026، بحضور عدد من السفراء والدبلوماسيين والمهتمين بالثقافة والفرنكوفونية.


السفير المغربي علي ابن عيسى مع سفراء البحرين صلاح المالكي ومصر محمد أبوالوفا واليمن د.علي منصور بن سفاع وتونس محمد كريم البودالي

وأكد السفير المغربي أن الديوانية تمثل تقليدا راسخا في الثقافة والهوية الكويتية، وفضاء أصيلا للقاء والحوار والضيافة والتقاسم، مشيرا إلى أن إدراجها في ديسمبر 2025 على القائمة التمثيلية للتراث الثقافي غير المادي للإنسانية لدى منظمة الأمم المتحدة للتربية والعلم والثقافة «اليونسكو» يجسد مكانتها الثقافية والإنسانية.

وأضاف أن إقامة هذه الأمسية تشكل مناسبة للاحتفاء مع الأشقاء والأصدقاء الكويتيين بهذا الإرث العريق، الذي يعكس ما يتميز به المجتمع الكويتي من كرم وحسن ضيافة وانفتاح على العالم، معربا عن سعادته بمشاركة الحضور هذه القيم التي تظل حية ومتجذرة في المجتمع الكويتي.

وفيما يتعلق بالفرنكوفونية، أوضح ابن عيسى أن السفارة المغربية تحرص، على غرار السنوات الماضية، على المشاركة في الاحتفالات والأنشطة المنظمة بمناسبة اليوم الدولي للفرنكوفونية، انطلاقا من إيمان المملكة بأهمية اللغة في تعزيز التواصل بين الثقافات وترسيخ الحوار وتقاسم المعارف.

وقال إن اللغة تمثل نافذة مفتوحة على العالم ورافعة للإبداع وجسرا للتواصل بين الثقافات، لافتا إلى أن الفرنكوفونية في المغرب تستند إلى تقليد راسخ من الحوار الثقافي والتبادل المعرفي، يتجسد في الإبداعات الأدبية والمسابقات اللغوية والتجمعات العلمية الدولية.

وأشار إلى أن المملكة المغربية تسهم بفاعلية في المبادرات التي تطلقها المنظمة الدولية للفرنكوفونية، لا سيما في مجالات التعليم والتكوين والدبلوماسية الثقافية وحفظ السلام، إلى جانب تعزيز الفرص المتاحة أمام الأجيال الصاعدة.

البلدية تكثف جهودها الميدانية لإزالة المخيمات المخالفة



نفذت البلدية حملة ميدانية لإزالة المخيمات المخالفة، وذلك في إطار جهودها المستمرة للتصدي لظاهرة إقامة المخيمات دون ترخيص في مختلف مناطق البلاد، في ظل عدم السماح بالتخييم.

وتأتي هذه الحملة ضمن الجهود الرقابية التي تبذلها البلدية لتطبيق القوانين واللوائح المعمول بها، والحد من التعديات على أملاك الدولة. وأكدت البلدية استمرار حملاتها الميدانية لرصد وإزالة المخيمات المخالفة، واتخاذ الإجراءات القانونية اللازمة بحق المخالفين.

جامعة الكويت تواصل إعداد الفرق لبطولة الكويت للروبوتات

كونا: واصلت كلية العلوم في جامعة الكويت إعداد الفرق لبطولة الكويت الوطنية للروبوتات ضمن فعالية (سكرمج تو 2) التي تقام بالمركز العلمي على مدى يومين في إطار البرنامج التحضيري للبطولة بهدف إعداد الفرق الطلابية للمنافسات من خلال التدريب العملي واختبار الروبوتات وتطبيق المهام والإستراتيجيات وفق آلية البطولة.

وأكد عميد الكلية د حيدر بهبهاني في تصريح صحافي أهمية بطولة الكويت الوطنية للروبوتات في تعزيز التعليم التطبيقي وربط المعرفة الأكاديمية بالممارسة العملية.

وأشار إلى ان مثل هذه المنافسات تسهم في تنمية مهارات الطلبة في مجالات العلوم والتكنولوجيا والهندسة والبرمجة وتعزز قدراتهم على التفكير الإبداعي والعمل الجماعي وحل المشكلات من خلال منافسات تجمع بين المعرفة العلمية والتحديات العملية وتسهم في إعداد جيل يمتلك مهارات المستقبل.

جمعية الاحمدي التعاونية

اعلان توظيف

تعلن جمعية الاحمدي التعاونية عن فتح باب التقديم لشغل وظيفة :

مسئول فرع التموين

للكويتيين فقط - ولايشمل المتقاعدين

• الشروط المطلوبة :

1- كويتي الجنسية .
2- مؤهل دراسي لايقل عن دبلوم .
3- خبرة لاتقل عن خمس سنوات في مجال العمل ، على أن تكون بعد الحصول على المؤهل العلمي.

• المستندات المطلوبة :

1- صورة ضوئية من البطاقة المدنية .
2- صورة ضوئية من شهادة الميلاد .
3- صورة ضوئية من المؤهل الدراسي .
4- صورة ضوئية من شهادة الجنسية .
5- صورة شخصية .
6- شهادة من التأمينات الاجتماعية (لمن يهمه الأمر) .
7- شهادة الحالة الجنائية (تطبيق سهل - وزارة الداخلية) .

• مكان تقديم الطلبات : إدارة الجمعية - قسم السكرتارية

أوقات استقبال الطلبات :

من يوم الأحد الموافق 2026/11/29 وحتى يوم الخميس الموافق 2026/12/03
من الساعة 8:00 صباحاً حتى الساعة 2:00 ظهراً

إعلان دعوة لحضور الجمعية العمومية العادية للشركة اللاسلكية للبيانات المتنقلة

يسرنا إعلامكم بأنه تقرر الدعوة لانعقاد الجمعية العمومية لصفتها العادية للشركة اللاسلكية للبيانات المتنقلة عن السنوات المالية المنتهية في 2023/12/31 و2024/12/31 و2025/12/31، يوم الأربعاء الموافق 16/ 12/ 2026 وذلك في تمام الساعة 1:00 ظهراً في الكويت - محافظة العاصمة - المرقاب - قطعة 3 - قسيمة ب 00006 - شارع عمر بن الخطاب - مبنى شركة النهضة العالمية (برج اولى) - الدور 17.

وذلك للنظر في جدول الاعمال الاتي :

جدول أعمال الجمعية العمومية العادية للشركة اللاسلكية للبيانات المتنقلة للسنوات المالية المنتهية في 2023/12/31 و 2024/12/31 و 2025/12/31

1. مناقشة تقرير مجلس الإدارة عن نشاط الشركة ومركزها المالي ونتائج أعمالها للسنوات المالية المنتهية في 2023/12/31 و 2024/12/31 و 2025/12/31 والمصادقة عليهم.
2. مناقشة تقرير مراقب الحسابات الخارجي عن نتائج البيانات المالية للشركة للسنوات المالية المنتهية في 2023/12/31 و 2024/12/31 و 2025/12/31 والمصادقة عليهم.
3. سماع تقرير التعاملات التي تمت/ أو سوف تتم مع أطراف ذات الصلة والموافقة عليها.
4. استعراض تقرير بأي مخالفات رصدتها الجهة/ الجهات الرقابية، وأي عقوبات صدرت نتيجة لتلك المخالفات، ونتج عنها تطبيق جزاءات (مالية وغير مالية) على الشركة، وذلك بما لا يتعارض مع القوانين المعمول بها والضوابط الرقابية التنظيمية التي تصدرها الجهة/الجهات الرقابية المعنية بهذا الخصوص (إن وجدت) خلال السنوات المالية المنتهية في 2023/12/31 و2024/12/31 و2025/12/31.
5. مناقشة البيانات المالية عن السنوات المالية المنتهية في 2023/12/31 و 2024/12/31 و2025/12/31 والمصادقة عليهم.
6. مناقشة توصية مجلس الإدارة بعدم توزيع أرباح نقدية عن السنوات المالية المنتهية في 2023/12/31 و 2024/12/31 و 2025/12/31.
7. مناقشة توصية مجلس الإدارة بعدم توزيع مكافآت للسادة/ أعضاء مجلس الإدارة عن السنوات المالية المنتهية في 2023/12/31 و2024/12/31 و2025/12/31.
8. مناقشة إخلاء طرف السادة/ أعضاء مجلس الإدارة وإبراء ذمتهم فيما يتعلق بتصرفاتهم القانونية والمالية والإدارية عن السنوات المالية المنتهية في 2023/12/31 و 2024/12/31 و 2025/12/31.
9. تعيين أو إعادة تعيين مراقب حسابات للشركة، وتفويض مجلس الإدارة بتحديد أتعابه عن السنة المالية المنتهية في 2026/12/31.
10. انتخاب اعضاء مجلس ادارة لمدة ثلاث سنوات.

رئيس مجلس الإدارة
أحمد العماني

وزير التربية: المنظمة تعلن عنها 3 ديسمبر المقبل.. والكويت تستضيف تكريم الفائزين

إعادة إطلاق جائزة «يونسكو ـ الأمير الراحل الشيخ جابر الأحمد» لتمكين ذوي الإعاقة رقمياً

إعادة إطلاق الجائزة تجسّد التزام الكويت بمواصلة دعم المبادرات الإنسانية والتنموية وتعزيز حقوق ذوي الإعاقة

آلاء خليفة

أعلن وزير التربية م.سيد جلال الطبطبائي أمس السبت إعادة إطلاق جائزة يونسكو ـ الأمير الراحل الشيخ جابر الأحمد الجابر الصباح للتمكين الرقمي للأشخاص ذوي الإعاقة، مشيرا إلى أن دولة الكويت ستستضيف حفل تسليم الجائزة وتكريم الفائزين في ديسمبر 2027.

وقال الوزير الطبطبائي في بيان إن ذلك يأتي بالشراكة مع منظمة الأمم المتحدة للتربية والعلم والثقافة (يونسكو)، في خطوة تعكس التزام الكويت بمواصلة دعم المبادرات الإنسانية والتنموية، وتعزيز حقوق الأشخاص ذوي الإعاقة وتوسيع فرص استفادتهم من المعرفة والتكنولوجيا والخدمات الرقمية.

وأوضح الوزير الطبطبائي أن منظمة (يونسكو) ستعلن إعادة إطلاق الجائزة من مقر الأمم المتحدة في نيويورك يوم 3 ديسمبر المقبل، بالتزامن مع إحياء الذكرى العشرين لاتفاقية الأمم المتحدة لحقوق الأشخاص ذوي الإعاقة.

وأشار إلى أن دولة الكويت ستستضيف حفل تسليم الجائزة وتكريم الفائزين في ديسمبر من العام المقبل 2027، تزامنا مع اليوم الدولي للأشخاص ذوي الإعاقة، بما يعكس مكانة الكويت ودورها في احتضان المبادرات الدولية ذات البعد الإنساني.

وأشار إلى إعداد خطة متكاملة لتنظيم الدورة


وزير التربية م.سيد جلال الطبطبائي

الجديدة من الجائزة، تتضمن مختلف مراحل العمل الإداري والفني والإعلامي، بما يضمن استكمال الترتيبات اللازمة لإعادة إطلاقها وفق الأطر التنظيمية المعتمدة، وبما يعزز حضورها الدولي ويحقق أهدافها في دعم الابتكار الرقمي الموجه للأشخاص ذوي الإعاقة.

وثمن الوزير الطبطبائي في هذا السياق جهود المندوب الدائم لدولة الكويت لدى منظمة (يونسكو) د.علي المضف، مشيدا بمتابعته المستمرة لملف الجائزة وتنسيقه مع المنظمة لاستكمال الإجراءات والترتيبات الخاصة بإعادة إطلاقها من مقر الأمم المتحدة في نيويورك، والتحضير لاستضافة دولة الكويت حفل تسليمها وتكريم الفائزين، مؤكدا أهمية هذا التنسيق في إنجاح الدورة الجديدة وتحقيق أهدافها المنشودة.

وشدد على أن إعادة إطلاق الجائزة تجسد حرص القيادة السياسية على مواصلة دور الكويت في العمل الإنساني الدولي، وتمثل امتدادا للرؤية الإنسانية والتنموية لسمو الأمير الراحل الشيخ جابر الأحمد، طيب الله ثراه، الذي أولى قضايا الأشخاص ذوي الإعاقة اهتماما خاصا وحرص على دعم حقوقهم وتعزيز مشاركتهم الفاعلة في المجتمع، لافتا إلى أن استمرارية هذه الجائزة تعكس وفاء دولة الكويت لهذا النهج الإنساني وترسيخ حضور الكويت في المبادرات الدولية المعنية بالأشخاص ذوي الإعاقة.

وأعرب الوزير الطبطبائي عن حرص دولة الكويت على انتظام دورات الجائزة بالتنسيق مع منظمة (يونسكو)، والتعريف بالتجارب والمشروعات الفائزة على المستوى الدولي، بما يتيح للجهات التعليمية والمؤسسات المعنية الاستفادة من الحلول والممارسات المتميزة والعمل على تطويرها وتكييفها بما يتناسب مع احتياجات المستفيدين، ويسهم في إزالة الحواجز التي تحد من وصول الأشخاص ذوي الإعاقة إلى التعليم والمعلومات والخدمات الرقمية.

وبين أن خطة الدورة الجديدة تتضمن فتح باب الترشيح خلال عام 2027، إلى جانب تنفيذ حملة دولية للتعريف بالجائزة وأهدافها واستقطاب الترشيحات من الأفراد والمؤسسات التي طورت حلولا ومبادرات رقمية مبتكرة من شأنها تحسين فرص وصول الأشخاص ذوي الإعاقة إلى التعليم والمعلومات والخدمات، وتعزيز استقلاليتهم ومشاركتهم في مختلف مجالات الحياة.

وأضاف أن الترشيحات ستخضع لدراسة لجنة تحكيم دولية مستقلة تتولى تقييم المشاركات وفق المعايير المعتمدة، ورفع توصياتها إلى المدير العام لمنظمة (يونسكو) لاختيار الفائزين، بما يضمن الشفافية والاستقلالية في عملية التقييم، ويعزز القيمة العلمية والعملية للمشروعات والمبادرات التي تحظى بالتكريم.

وأكد أن إعادة إطلاق الجائزة واستضافة دولة الكويت حفل تكريم الفائزين تمثلان محطة مهمة لتعزيز الشراكة مع منظمة (يونسكو)، وتجديد الالتزام بدعم المبادرات التي تجعل التكنولوجيا أداة فاعلة لتحقيق تكافؤ الفرص والشمول الرقمي، مشددا على مواصلة العمل على ترسيخ مكانة الكويت في دعم القضايا الإنسانية والتعليمية وتوفير بيئة أكثر شمولا تضمن للأشخاص ذوي الإعاقة فرصا متكافئة للمشاركة والإبداع والإسهام في بناء مجتمعات المعرفة.

وتمنح الجائزة مرة كل سنتين، وتبلغ قيمتها الإجمالية 40 ألف دولار توزع بالتساوي بين فائزين، أحدهما عن فئة الأفراد والآخر عن فئة المؤسسات، تقديرا للإسهامات المتميزة والحلول المبتكرة التي تسهم في توظيف التكنولوجيا الرقمية لخدمة الأشخاص ذوي الإعاقة وتيسير وصولهم إلى مصادر المعرفة والخدمات المختلفة.

خلال افتتاح «الملتقى العلمي للحلول الصحية المستدامة»

وزير الصحة: صحة الإنسان تبدأ بالوقاية وبالبيئة المحيطة به والخدمات الصحية المقدمة له

أكثر من 300 مليون شخص حول العالم يعيشون مع أمراض نادرة عددها 7000 مرض

حمود الجابر: تحقيق الاستدامة الصحية مسؤولية مشتركة تتطلب تضافر الجهود


وزير الصحة د.أحمد العوضي ومحافظ الأحمدي الشيخ حمود الجابر خلال افتتاح الملتقى

كونا: أكد وزير الصحة د.أحمد العوضي أن صحة الإنسان تبدأ بالوقاية وبالبيئة المحيطة به وبالخيارات والخدمات الصحية المقدمة له، مشددا على أهمية تكامل العمل المشترك بين الطب والهندسة والصحة العامة والتقنية لتطوير حلول مستدامة تعزز جودة الحياة وتستجيب لاحتياجات المجتمع.

جاء ذلك في كلمة ألقاها الوزير العوضي خلال افتتاح (الملتقى العلمي للحلول الصحية المستدامة) بتنظيم فريق (إنفايرو) بالتعاون مع مدينة العدان الصحية وبمشاركة نخبة من الخبراء والمختصين.

وأشار د.العوضي إلى تقارير منظمة الصحة العالمية التي تفيد بأن أكثر من 55 بالمئة من سكان العالم يعيشون في المدن مع توقعات بارتفاع النسبة إلى 68 في المئة بحلول عام 2050، مؤكدا أن هذا التحول جعل صحة الإنسان وجودة حياته ركيزة أساسية في تخطيط المدن ومستقبلها.

وأضاف أن تقديرات منظمة الصحة العالمية تشير إلى أن أكثر من 300 مليون شخص حول العالم يعيشون مع أمراض نادرة يتجاوز عددها 7000 مرض ويبدأ نحو 70 بالمئة منها في مرحلة الطفولة ما يستدعي التركيز على التشخيص المبكر وتطوير الرعاية المتخصصة ومساندة المرضى وأسرهم بما يصون حقهم في الرعاية والكرامة.

وبين الوزير العوضي أن جهود التحصين العالمية أسهمت وفق تقديرات منظمة الصحة العالمية في إنقاذ ما لا يقل عن 154 مليون إنسان خلال 50 عاما، مؤكدا أن الاستثمار في الوقاية القائمة على العلم والتعاون والاستمرارية يحدث أثرا ملموسا في المجتمعات.

وذكر أن (مختبر الابتكار الصحي) يمثل مساحة مهمة لعرض الأفكار والمشروعات التي تتناول تحديات واقعية وتحولها إلى حلول قابلة للتطبيق مؤكدا أن قيمة الملتقيات العلمية تقاس بما تثمر عنه من تعاون وتوصيات عملية قابلة للمتابعة وأثرها المباشر في صحة الإنسان وجودة حياته.

من جانبه، أكد محافظ الأحمدي الشيخ حمود الجابر في كلمة مماثلة، أن الاستثمار في صحة الإنسان يمثل استثمارا في مستقبل الوطن مبينا أن تحقيق الاستدامة الصحية مسؤولية مشتركة تتطلب تضافر الجهود والتعاون بين مؤسسات الدولة والقطاع الخاص ومؤسسات المجتمع المدني. وأوضح أن مفهوم الصحة أصبح اليوم أكثر شمولا إذ لم يعد يقتصر على العلاج والرعاية الطبية فحسب بل يمتد ليشمل الوقاية وجودة البيئة والتخطيط السليم وتوظيف التكنولوجيا والابتكار لخدمة الإنسان.

وأشار إلى أهمية الملتقى في الجمع بين مختلف التخصصات العلمية والعملية لمواجهة التحديات الصحية التي لا يمكن التصدي لها بجهود منفردة وإنما عبر تكامل الخبرات مؤكدا ضرورة دعم الشباب والباحثين وإتاحة الفرصة أمامهم لطرح أفكارهم وإبراز قدراتهم وتحويل إبداعاتهم إلى حلول ومبادرات واقعية تخدم المجتمع. بدورها، قالت رئيسة الملتقى م.فاطمة أشكناني ان الملتقى يهدف إلى جمع أصحاب الاختصاص في الطب والهندسة والصحة العامة والتكنولوجيا لإيجاد حلول تعزز الوقاية وتحسن جودة الحياة قبل الحاجة إلى العلاج.

وكيل «الصحة»: 4 محاور لتقدُّم الأنظمة الصحية

الجسمي: الدقيقة الواحدة قد تصنع فارقاً في إنقاذ حياة المصابين

عبدالكريم العبدالله

أكد وكيل وزارة الصحة الشيخ د.سلمان خليفة الصباح أن تقدم الأنظمة الصحية يرتكز على أربعة محاور رئيسية تتعلق بالرعاية الصحية والأبحاث والتدريب والتعليم والابتكار، مشيرا إلى أن تكاملها يسهم في تحقيق نقلة نوعية ملموسة.

وشدد وكيل «الصحة»، في كلمة ألقاها خلال فعالية «يوم الجهراء للإصابات والحوادث»، التي نظمها قسم الجراحة بمستشفى الجهراء الجديد، بمشاركة نخبة من الخبراء والمتخصصين في جراحة الإصابات والرعاية الجراحية الطارئة، في المسرح الرئيسي بمستشفى الجهراء الجديد، على أهمية المؤتمرات والورش المتخصصة في جراحة الحوادث والأنظمة الصحية، مشيرا إلى انعقاد الفعالية في توقيت مناسب، لما يمثله هذا المجال من دور محوري في منظومة التعامل مع الحوادث وتطوير الأنظمة الصحية.

وأوضح أن تطوير أي نظام صحي يستوجب وجود نظام متكامل وعالي الجودة للحوادث، لافتا إلى أن تبادل الخبرات ونقل المعرفة بين المشاركين والزوار خلال هذه الفعالية يمثل قيمة مضافة مهمة لتعزيز الكفاءات والارتقاء بمستوى الخدمات الصحية المقدمة للمرضى والمصابين.

من جانبه، أكد رئيس قسم الجراحة بالمستشفى د.محمد الجسمي أن أهمية الفعالية تكمن في تزامنها مع الأوضاع الراهنة في المنطقة، مشيرا إلى دورها في رفع كفاءة المنظومة الصحية وتدريب الأطباء، كون الدقيقة الواحدة قد تصنع فارقا في إنقاذ حياة المصاب.

وأوضح أن الوزارة تحرص باستمرار على تبادل الخبرات الطبية مع المنظومات العالمية لإنقاذ أكبر عدد ممكن من المصابين في مختلف الحالات، سواء إصابات الطرق أو الإنشاءات أو النزاعات والحروب، مؤكدا الحرص على أن تكون المنظومة الصحية في مقدمة الجهات المعنية بالحفاظ على الأرواح وإنقاذ المصابين.


وكيل وزارة الصحة د.سلمان الخليفة الصباح مكرماً د.أحمد خاجة بحضور د.عبدالرحمن الشمري ود.محمد الجسمي

108 مساجد بمحافظات الكويت الست أقامت صلاة الاستسقاء طلباً للغيث وعملاً بالسنة النبوية


جانب من أداء صلاة الاستسقاء


تضرع إلى الله طلبا للغوث والسقيا

كونا: أدى المصلون في 108 مساجد موزعة على مختلف محافظات دولة الكويت في الساعة العاشرة والنصف من صباح السبت صلاة الاستسقاء عملا بسنة النبي محمد ﷺ وتضرعا إلى الله تعالى لإنزال الغيث.

وتقام صلاة الاستسقاء عند حدوث الجدب وانقطاع المطر وشدة حاجة الإنسان والحيوان والنبات إلى الماء، وهي سنة مؤكدة تصلى بإمام وعدد ركعاتها اثنتان، تبدأ الأولى بسبع تكبيرات والأخيرة بخمس، وبعد الصلاة يخطب الإمام ثم يدعو ويرفع يديه مع المصلين إلى الخالق جلت قدرته طالبا الغوث والسقيا لعباده وسائر الأحياء.

لحماية أموال المساهمين ومعالجة التضخم الوظيفي وتعزيز الالتزام بنسب التكويت

«الشؤون»: مراجعة تعيينات التعاونيات متواصلة.. والكشف عن اختلالات متنوعة

مراجعة أوضاع عدد من الجمعيات كشفت خلو بعضها من الموظفين الكويتيين

وجود 67 موظفاً تحت مسمى «كاتب» في تعاونية يستدعي مراجعة مبررات التعيينات

كونا: أكدت وزارة الشؤون الاجتماعية السبت مواصلة مراجعة التعيينات في الجمعيات التعاونية بتوجيهات من وزير الشؤون الاجتماعية وشؤون الأسرة والطفولة د. أمثال الحويلة لحماية أموال المساهمين ومعالجة التضخم الوظيفي وتعزيز الالتزام بضوابط التوظيف ونسب التكويت.

وقالت الوزارة في بيان صحافي إن مراجعة الأوضاع الوظيفية في عدد من الجمعيات كشفت عن اختلالات شملت خلو بعض الجمعيات من الموظفين الكويتيين ووجود 67 موظفا تحت مسمى (كاتب) في إحدى الجمعيات بما يستدعي مراجعة مبررات هذه التعيينات ومدى الحاجة الفعلية إليها.

وأضافت أن المراجعة أظهرت وجود مسميات وظيفية تستوجب التحقق من ارتباطها بطبيعة النشاط التعاوني منها (مسؤول مطافي) و(مسؤول ملعب) و(مديرة حضانة) و(مدرسة حضانات) و(مساعد مسؤول حضانة) و(مدير ديوانية) و(سكرتير ثاني) و(موظف جوازات).

وأوضحت أن «هذه الإجراءات تأتي ضمن جهود مكافحة الفساد المالي والإداري ومعالجة الاختلالات المتراكمة في منظومة التوظيف وما شاب بعض الممارسات السابقة من شبهات التنفيع والمحسوبية وتغليب المصالح الشخصية على حساب الكفاءة وتكافؤ الفرص ومصلحة المساهمين».

وبينت أنها تعمل على حصر التعيينات القائمة في جميع الجمعيات التعاونية وفرزها ومراجعتها والتحقق من مبرراتها ومدى الحاجة إليها والالتزام بنسب التكويت والضوابط والقرارات المنظمة للتوظيف.

وأكدت التعامل بحزم مع التجاوزات المرصودة وتحرير المخالفات بحق الجمعيات غير الملتزمة واتخاذ الإجراءات القانونية اللازمة ومحاسبة مجالس الإدارات عن التجاوزات التي تثبت مسؤوليتها عنها مشددة على أن الجمعيات التعاونية ليست مجالا للمجاملات أو تحقيق المصالح الشخصية والانتخابية على حساب أموال المساهمين.

وذكرت أنها انتهت من إعداد مشروع الكادر الوظيفي والتوصيف الوظيفي الموحد للعاملين بالجمعيات التعاونية ورفعه إلى الجهات المختصة تمهيدا لاعتماده متضمنا توحيد المسميات الوظيفية والهياكل التنظيمية وسلم الرواتب وتحديد الاختصاصات والمسؤوليات والمؤهلات المطلوبة لشغل الوظائف.

وأفادت بأن المشروع يهدف إلى معالجة التضخم الوظيفي وضبط الإنفاق على الرواتب وإغلاق منافذ التنفيع والمحسوبية وتعزيز تكويت الوظائف وترسيخ مبدأ الكفاءة والاستحقاق في التوظيف.

وشددت على خضوع جميع الجمعيات التعاونية دون استثناء للرقابة والتدقيق والمحاسبة وعدم السماح باستمرار الممارسات المخالفة مؤكدة أن وجود تجاوزات موروثة من إدارات سابقة لا يعفي مجالس الإدارات الحالية من مسؤولياتها في تصحيح الأوضاع وحماية أموال المساهمين ووقف الهدر المالي.

فريق الغوص وثّق حطام سفينة في «الزور»: التعامل الفوري مع القطع الغارقة ضرورة

كونا: نجح فريق الغوص الكويتي بالمبرة التطوعية البيئية في توثيق حطام سفينة بمنطقة الزور، داعيا إلى ضرورة التعامل الفوري مع القطع والسفن الغارقة وحطامها التي تشكل خطرا على الملاحة البحرية وتسبب تلوثا بيئيا.

وقال رئيس الفريق وليد الفاضل لـ «كونا» السبت إن غواصي الفريق قاموا بعمليات مسح وتصوير دقيقة لتوثيق الوضع الراهن لمنطقة الحطام التي يبلغ طولها 75 مترا ودراسة تأثيره على القاع هناك والمحيط الحيوي حوله ورفع التقارير التفصيلية للجهات المعنية لإمكانية انتشالها لتجنب إعاقة المشاريع التنموية المقبلة.

وأضاف الفاضل أن بعض الحطام له تأثير مباشر على الملاحة البحرية مؤكدا ضرورة توخي الحذر عند المرور بجانبه وخاصة في الليل أو في الأجواء الضبابية.

وشدد على ضرورة المسارعة في انتشال السفن والقطع البحرية فور تعرضها للغرق وتجنب تركها لفترات طويلة في القاع محذرا من الخطورة الملاحية البالغة التي يفرضها هذا الحطام الحديث على القوارب.

وذكر أن السفن الغارقة والقطع البحرية تعد مصدرا رئيسيا للتلوث البحري نتيجة تسرب الوقود والزيوت والمواد الكيميائية الضارة التي تؤثر سلبا على جودة المياه والحياة الفطرية البحرية.

وحول أبرز الحطام الموجود في بحر الكويت أفاد بوجود سفينتين غارقتين في خور عبدالله وثلاث سفن غارقة شمال وشرق جون الكويت وسفن أخرى عدة في ساحل عشيرج وكذلك سفن بجانب جزر قاروه وأم المرادم وكبر وأخرى حديدية جنوب جزيرة عوهه وأيضا سفينة خشبية شمال جزيرة فيلكا وحطام شعاب عريفجان.

عن مخاطر الحطام قال إنها تهدد الملاحة البحرية وتحدث تلوثا كيميائيا ناتجا عن بقايا الزيوت والوقود ودهانات سامة والمواد الخطرة التي تسبب تلوث المياه وتسمم الأحياء البحرية كما تسبب خطر الانهيار الهيكلي مع مرور السنوات وتآكل الحديد بفعل الأملاح والبكتيريا حيث يصبح الحطام عرضة للانهيار المفاجئ ويشكل خطرا كبيرا على حياة الغواصين.

وأضاف الفاضل أنه من مخاطر الحطام أيضا تغيير سلوك الأحياء البحرية حيث يجذب الحطام أنواعا غازية أو مفترسة تغير التوازن البيئي الطبيعي للمنطقة المحيطة بها وتهدد سلامة البيئة البحرية وما تحويه.

وأوضح أن الفريق يسعى بالتعاون مع الجهات المعنية إلى انتشال هذه السفن من مواقعها، مؤكدا مواصلة الفريق جهوده الميدانية لتوثيق الحطام والسفن الغارقة في بحر الكويت.

وأشاد الفاضل بدور الإدارة العامة لخفر السواحل بسرعة وضع علامات ملاحية لهذه السفن وتوثيقها في الخرائط العالمية الرسمية معربا عن شكره لتعاونهم.


جانب من توثيق الحطام

المستشفى يؤكد استمرارية عملياته ويتطلع إلى الاستفادة من خبرات مجلس الإدارة الجديد

مستشفى السيف يرحب بمجلس إدارة شركة عيادة الميدان ويجدد التزامه بالتميز


وليد السميط


سليمان الفريح

رحب مستشفى السيف بالتشكيل الجديد لمجلس إدارة شركة عيادة الميدان لخدمات طب الفم والأسنان، برئاسة وليد حمد السميط، ممثلا عن شركة الخدمات الطبية الكويتية، ونائبه سليمان محمد الفريح، ممثلا عن شركة مجموعة أي سي الطبية، معربا عن ثقته بالقيمة المضافة التي تساهم بها الخبرات القيادية والإدارية لأعضاء مجلس الإدارة في دعم مسيرة المستشفى وتطلعاته المستقبلية. وأكد المستشفى مواصلة الاستثمار في تطوير خدماته الطبية والارتقاء بمستوياتها، بما يعزز قدرته على تقديم رعاية صحية عالية الجودة وفق المعايير التي لطالما عرف بها على مدى السنوات الماضية، ليرسخ ثقة المرضى وعائلاتهم التي اكتسبها طوال مسيرته. وأشار المستشفى إلى أن الخبرات المتنوعة التي يتمتع بها أعضاء مجلس الإدارة الجديد، وما يمتلكونه من تجارب في قيادة وإدارة المؤسسات والشركات، تمثل إضافة إيجابية من شأنها دعم التوجهات التطويرية للمستشفى وتعزيز آفاق التعاون المؤسسي خلال المرحلة المقبلة. وفي هذا السياق، قال الرئيس التنفيذي للمستشفى، د.محمود دشتي: لقد بنى مستشفى السيف مكانته على أسس راسخة من الخبرة الطبية والتفاني المهني والثقة التي منحنا إياها المرضى وعائلاتهم طوال مسيرتنا، ويسعدنا أن نرحب بمجلس إدارة شركة عيادة الميدان الجديد، ونتطلع إلى التعاون مع أعضائه والاستفادة من خبراتهم الإدارية والقيادية لدعم مسيرة المستشفى نحو المزيد من التطور والنجاح.

وأضاف: «تبقى أولوياتنا واضحة وثابتة، وفي مقدمتها تقديم رعاية صحية متميزة، ودعم كوادرنا الطبية والإدارية، ومواصلة تطوير إمكاناتنا وخدماتنا بما يلبي احتياجات المرضى ويسهم في الارتقاء بمستوى الرعاية الصحية في الكويت». ويواصل مستشفى السيف أداء دوره كمؤسسة صحية متكاملة، مستندا إلى خبرات كوادره الطبية والتمريضية والإدارية، وإمكاناته التشغيلية والطبية، وسجله في خدمة المرضى والمجتمع.

وأكد المستشفى تطلعه إلى مواصلة البناء على إنجازاته، وتعزيز قدراته وتطوير خدماته، انطلاقا من رؤيته طويلة المدى والتزامه المستمر تجاه المرضى والعائلات التي يعتز بخدمتها. ويعد مستشفى السيف أحد أبرز مقدمي خدمات الرعاية الصحية المتكاملة في الكويت، حيث يوفر مجموعة شاملة من الخدمات الطبية والجراحية المتخصصة لجميع أفراد الأسرة، مع التركيز على صحة المرأة والطفل، وفق أفضل الممارسات والمعايير العالمية للرعاية الصحية.

وقد حصل المستشفى على الشهادة الماسية من الاعتماد الكندي الدولي Accreditation Canada International للمرة الثانية على التوالي، وهي أعلى درجات الاعتماد ضمن هذا البرنامج، ما يعكس التزامه بتطبيق أرقى المعايير العالمية في جودة الرعاية الصحية وسلامة المرضى. ويستند المستشفى في رسالته إلى الجمع بين الخبرات والكفاءات الطبية المتميزة، والتقنيات الطبية المتطورة، والتطوير المستمر، بما يسهم في الارتقاء بجودة الخدمات المقدمة للمرضى. ويضم المستشفى مرافق طبية متقدمة تشمل غرف العمليات الرقمية، ووحدات العناية المركزة، ووحدة العناية المركزة لحديثي الولادة، إلى جانب مجموعة واسعة من الأقسام والعيادات التخصصية والخدمات التشخيصية والمخبرية المتكاملة.

تدريب عملي على التنقل المستقل بثقة وأمان

«التسهيلات» رعت للعام الثالث البرنامج التدريبي «مهارات التوجه والحركة» لذوي الإعاقة البصرية



انطلاقا من دورها كشريك فاعل في المجتمع الكويتي، وإيمانا بمسؤوليتها الاجتماعية تجاه كافة فئاته، وبأن الاستثمار في الإنسان هو أساس التنمية المستدامة، رعت شركة التسهيلات التجارية البرنامج التدريبي التنموي «مهارات التوجه والحركة 2026»، الذي أقامه مركز ماما كفاية للبحث والتطوير التربوي في مجال العلوم الاجتماعية والإنسانية، في الفترة من 15 إلى 22 نوفمبر 2026، بهدف تأهيل الشباب من ذوي الإعاقة البصرية للتنقل باستقلالية والاعتماد على أنفسهم في شؤون حياتهم اليومية.

واحتضن برج التجار بالمرقاب (نيو)، وإدارة مدارس التربية الخاصة، ومكتبة الكويت الوطنية فعاليات البرنامج، الذي ضم 16 متدربا ومتدربة من ذوي الإعاقة البصرية، إلى جانب 15 متطوعا من غير ذوي الإعاقة، بمشاركة مجموعة من المدربين. وبدأت الأنشطة بتدريب مجموعة من المدربين الجدد، تلتها ندوة حول دور مهارات التوجه والحركة في بناء استقلالية المتعلم، ثم لقاءات فردية وتدريب جماعي على مجموعتين. وتناولت المحاور المفاهيم الأساسية للتوجه والحركة، والمهارات التي تسبق استخدام العصا البيضاء وطرق استخدامها بكفاءة، ومهارات الحياة اليومية، إضافة إلى التمكين الاجتماعي والاقتصادي. وانتهى البرنامج بتوزيع الشهادات وتكريم المشاركين، ويتوافق مع رؤية كويت جديدة 2035 وأهداف التنمية المستدامة.

وتواصل «التسهيلات» بهذه الرعاية دعمها للبرنامج، الذي شاركت في نسخه السابقة، التزاما منها بالإسهام في تحسين جودة حياة الأشخاص ذوي الإعاقة البصرية وتوسيع فرصهم في التعليم والعمل.

وبهذه المناسبة، قال مدير إدارة التسويق في شركة التسهيلات التجارية ثروت عدلي: «نؤمن في التسهيلات بأن التنمية الحقيقية تبدأ من الإنسان، ولذلك نحرص على دعم البرامج التي تمنح الشباب من ذوي الإعاقة البصرية القدرة على الاعتماد على أنفسهم. فعندما يتقن الشاب مهارات التنقل، يصبح أقرب إلى إكمال تعليمه والالتحاق بعمل لائق والمشاركة الكاملة في مجتمعه. ويأتي دعمنا لهذا البرنامج منسجما مع رؤية كويت جديدة 2035، التي تجعل الاستثمار في الإنسان أولوية، ومع التزامنا بدورنا التنموي والاجتماعي تجاه المجتمع الكويتي.

وتتقدم بالشكر لمركز ماما كفاية وللمدربين والمتطوعين على ما بذلوه من جهد لإنجاح هذا البرنامج، ونأمل أن يسهم في بناء جيل من الشباب أكثر ثقة واستقلالية، وأن تتسع مثل هذه المبادرات لتصل إلى أكبر عدد ممكن من المستفيدين».

من جانبهم، أعرب القائمون على البرنامج عن بالغ شكرهم وتقديرهم لرعاية شركة التسهيلات التجارية، مشيدين بمكانتها كإحدى المؤسسات الرائدة التي تضع برامج المسؤولية الاجتماعية في مقدمة أولوياتها، وبما تقدمه من دعم يخدم المجتمع الكويتي ويسهم في الارتقاء بقدرات أبنائه.

وتعتبر شركة التسهيلات التجارية الأولى من نوعها في تمويل السلع الاستهلاكية على مستوى دول مجلس التعاون الخليجي، حيث تأسست عام 1977 لتتبوأ منذ ذلك الحين مكانة رائدة في قطاع التمويل امتدت لأكثر من 49 عاما.

لولو هايبر ماركت الكويت تطلق حملة «سوبر فرايدي» بخصومات تصل إلى 70٪ على مختلف فئات المنتجات



جانب من قص شريط الافتتاح

أطلقت شركة لولو هايبر ماركت الكويت حملتها الترويجية المرتقبة «سوبر فرايدي» (Super Friday) بدعم من هواوي، لتمنح عملاءها أسبوعا حافلا بفرص التسوق المميزة، مع خصومات تصل إلى 70٪ على مجموعة مختارة من المنتجات ضمن فئات متنوعة. وتستمر الحملة خلال الفترة من 25 نوفمبر إلى 1 ديسمبر، حيث تقدم عروضا جذابة على الأجهزة الإلكترونية، والأزياء، ومنتجات أسلوب الحياة، والأجهزة المنزلية، والمواد الغذائية، والمستلزمات اليومية، وذلك في جميع فروع لولو هايبر ماركت بدولة الكويت. وقد افتتحت الحملة رسميا في 26 نوفمبر بمشاركة نخبة من مشاهير مدوني الفيديو المتخصصين في مجالي التكنولوجيا وأسلوب الحياة، وهم نورة بلاليف، وسارة فيصل، ومحمد الأمير، إلى جانب مدير لولو الكويت سريجيث، والمدير الإقليمي زكير حسين، وبحضور عدد من ممثلي الإدارة العليا، وشركاء العلامات التجارية المشاركة، والضيوف المدعوين. ويمكن لعشاق التكنولوجيا الاستفادة من فرص توفير كبيرة في أقسام الإلكترونيات وتقنية المعلومات والألعاب الإلكترونية والهواتف المحمولة، مع خصومات تصل إلى 70٪ على مجموعة مختارة من الأجهزة المنزلية، والمنتجات الكهربائية، وألعاب الأطفال، ومنتجات العناية الشخصية، وملحقات تقنية المعلومات. كما تتيح العروض الخاصة على طرازات مختارة من أجهزة التلفزيون، والأجهزة الصوتية، والأجهزة الذكية القابلة للارتداء، وملحقات الألعاب الإلكترونية، والهواتف المحمولة، فرصة مثالية للعملاء لتحديث أجهزتهم الإلكترونية وأنظمة الترفيه المنزلي بأسعار تنافسية.

ويمكن لعشاق الموضة والأزياء الاستفادة من خصم ثابت بنسبة 50٪ على مجموعة مختارة من الملابس، إلى جانب عروض «تخفيضات كبرى العلامات التجارية» (Big Brand Sale)، التي تشمل نخبة من العلامات التجارية العالمية الشهيرة، مثل ريبوك، وبوما، وسكتشرز، ووودلاند، ويو إس بولو أسن، وغاب، مع خصومات تصل إلى 70٪ على تصاميم مختارة. كما تسهم العروض الإضافية الجذابة على الحقائب النسائية، وحقائب السفر، ومستلزمات السفر في إثراء تجربة التسوق لعشاق الأزياء.

ويمكن للعملاء أيضا الاستفادة من خصومات تصل إلى 60٪ على مجموعة مختارة من النظارات الطبية والشمسية من أبرز العلامات التجارية العالمية. كما تقدم حملة «لولو للتصاميم الحصرية» (LuLu Exclusive Styles) خصومات تصل إلى 50٪ على منتجات مختارة من العلامة التجارية «بوليس» (Police).

«الرعاية المتكاملة» تنظم اليوم الرياضي العالمي للإعاقة الذهنية تحت شعار «الرياضة تجمعنا»

ندى أبو نصر


الشيخة شيخة العبدالله وانتصار تقي في مقدمة الحضور (أحمد علي)


الشيخة شيخة العبدالله مع المشاركين في الفعاليات

نظمت مؤسسة الرعاية المتكاملة لذوي الإعاقة (ICAN) فعاليات اليوم الرياضي العالمي للإعاقة الذهنية، تحت شعار «الرياضة تجمعنا»، برعاية وزير الدولة لشؤون الشباب والرياضة د.طارق الجلاهمة، وبحضور الشيخة شيخة العبدالله، وذلك بملعب مركز شباب الشامية، وبمشاركة عدد من المدارس والمؤسسات المعنية برعاية وتأهيل الأشخاص ذوي الإعاقة.

وتأتي هذه الفعالية في إطار الجهود الرامية إلى تعزيز الدمج المجتمعي للأشخاص ذوي الإعاقة، وإبراز قدراتهم ومواهبهم الرياضية، وترسيخ مبادئ المساواة وتكافؤ الفرص، بما يسهم في تعزيز مشاركتهم الفاعلة في مختلف الأنشطة المجتمعية.

وأكد وزير الدولة لشؤون الشباب والرياضة د.طارق الجلاهمة، على هامش الفعالية، أن الرياضة تمثل إحدى الركائز الأساسية في تأهيل وتمكين الأشخاص ذوي الإعاقة، وتنمية قدراتهم البدنية والنفسية والاجتماعية، وتعزيز ثقتهم بأنفسهم.

وأوضح الجلاهمة أن الكويت تولي اهتماما كبيرا بالأشخاص ذوي الإعاقة، وتحرص على دعمهم وتمكينهم في مختلف المجالات، مشيرا إلى أن إقامة مثل هذه الفعاليات تعكس أهمية الشراكة والتكامل بين الجهات الحكومية ومؤسسات المجتمع المدني في توفير بيئة رياضية دامجة، تتيح للجميع فرص المشاركة والتميز والإنجاز.

وأضاف أن الهدف من تنظيم هذه الفعاليات لا يقتصر على المنافسة الرياضية وتحقيق المراكز المتقدمة، بل يمتد إلى بناء الشخصية، وتنمية المهارات، وتعزيز روح التعاون والعمل الجماعي، ونشر ثقافة الدمج المجتمعي.

وأشاد بالجهود المتميزة التي تبذلها مؤسسة الرعاية المتكاملة لذوي الإعاقة (ICAN)، وما تقدمه من مبادرات نوعية وبرامج تربوية وتأهيلية تسهم في تمكين الأشخاص ذوي الإعاقة، وتحسين جودة حياتهم، بما يتماشى مع رؤية الكويت التنموية «كويت جديدة 2035».

وأعرب الجلاهمة عن شكره وتقديره للقائمين على تنظيم الفعالية، ولكافة الجهات المشاركة والداعمة، مثمنا جهود الكوادر الفنية والإدارية وأولياء الأمور في تشجيع أبنائهم ودعم قدراتهم ومواهبهم.

واختتم تصريحه مؤكدا أن شعار «الرياضة تجمعنا» ليس مجرد عنوان لفعالية رياضية، وإنما رسالة إنسانية ووطنية تعكس إيماننا بأن الرياضة حق للجميع، وأن اختلاف القدرات لا يحول دون تحقيق الإنجازات، وأن الأشخاص ذوي الإعاقة شركاء أساسيون في بناء الوطن وصناعة مستقبله.

وتضمنت فعاليات اليوم الرياضي مجموعة متنوعة من المسابقات الرياضية، شملت سباق الجري لمسافة 50 مترا، والوثب الطويل، وكرة القدم، وكرة السلة، مع إدخال بعض التعديلات على قواعد وقوانين تلك المسابقات بما يتناسب مع القدرات الذهنية والبدنية للطلاب المشاركين، ويراعي الفروق الفردية بينهم، ويتيح لهم فرصا عادلة للمشاركة والمنافسة وتحقيق الإنجاز.

كما تضمنت الفعالية عددا من الفقرات الفنية والاستعراضية وطابور عرض الفرق المشاركة، وسط أجواء من الحماس والبهجة والتفاعل بين الطلاب وأولياء الأمور والكوادر التربوية والتأهيلية، بما يعكس الأهداف الإنسانية والتربوية للفعالية، ويجسد مفهوم الرياضة الدامجة التي تتيح للجميع حق المشاركة دون استثناء.

واختتمت الفعالية بإعلان نتائج المسابقات الرياضية وتوزيع الميداليات وتكريم الفائزين والمشاركين، وسط أجواء احتفالية جسدت قيم الإرادة والعزيمة والإنجاز.

وبدورها، قالت الشيخة شيخة العبدالله في كلمتها خلال افتتاح النسخة التاسعة من اليوم الرياضي، إن الرياضة تجمع كافة فئات المجتمع، مؤكدة أن الرياضة تمثل ركيزة أساسية تجمع مختلف فئات المجتمع، لا سيما الأبناء وذوي الإعاقة وكبار السن.

ورحبت بجميع الحضور، مشيرة إلى أن الفعالية تجسد يوما جامعا يحتفي بالحركة والأنشطة التفاعلية والترفيهية، ويدعم مشاركة الجميع في أجواء إيجابية ومحفزة، مشددة على أهمية ترسيخ ثقافة الرياضة بمختلف الأعمار والقدرات.

الجامعة الأمريكية تشارك بملتقى مسارات التوظيف لتعزيز الربط بين التعليم وسوق العمل


د.عبدالرحمن القريشي



صورة لممثلي الجامعة الأمريكية من إدارة الموارد البشرية ومركز التعليم المستمر

تشارك الجامعة الأمريكية في الكويت AUK في ملتقى مسارات التوظيف، الذي تنظمه الهيئة العامة للتعليم التطبيقي والتدريب بالتعاون مع الهيئة العامة للقوى العاملة، بمشاركة أكثر من 82 شركة من القطاع الخاص، توفر 515 فرصة وظيفية للخريجين من مختلف التخصصات، في خطوة تهدف إلى تعزيز فرص التوظيف وفتح آفاق مهنية أمام الكفاءات الوطنية.

ويأتي الملتقى في إطار الجهود الرامية إلى تعزيز التعاون بين المؤسسات التعليمية وجهات سوق العمل، وربط مخرجات التعليم والتدريب باحتياجات القطاع الخاص، بما يسهم في تمكين الكفاءات الوطنية، وتسهيل انتقال الطلبة والخريجين من مرحلة التعليم إلى الحياة العملية، وإتاحة فرص التواصل المباشر مع جهات التوظيف والتعرف على متطلباتها والفرص المتاحة لديها.

وتأتي مشاركة الجامعة الأمريكية في الكويت، ممثلة بإدارة الموارد البشرية ومركز التعليم المستمر CCE، تأكيدا على حرصها على تعزيز جاهزية طلبتها وخريجيها لسوق العمل، والتعريف ببرامجها الأكاديمية وتخصصاتها، وما توفره من بيئة تعليمية تسهم في بناء المعرفة وتنمية المهارات والقدرات اللازمة لمواكبة متطلبات سوق العمل المتغيرة.

ويتيح الملتقى للطلبة والخريجين والباحثين عن عمل فرصة التواصل مع شركات القطاع الخاص، والتعرف على الفرص الوظيفية والتدريبية ومتطلبات التوظيف، إلى جانب ما يتضمنه من ورش عمل وفعاليات متخصصة في التأهيل والتطوير المهني والإرشاد الوظيفي، بما يدعم بناء المسارات المهنية ويعزز فرص الالتحاق بسوق العمل. كما يشكل الملتقى مساحة للتواصل بين المؤسسات التعليمية وشركات القطاع الخاص، لبحث احتياجات سوق العمل الحالية والمستقبلية من التخصصات والمهارات، وتعزيز التكامل بين التعليم والتدريب ومتطلبات القطاعات المهنية، بما يدعم تطوير الكفاءات الوطنية ويسهم في مسيرة التنمية في الكويت.

والجامعة الأمريكية في الكويت هي أول جامعة خاصة للعلوم الإنسانية والآداب الحرة في الكويت، وقد وضعت الجامعة معاييرها التربوية والثقافية والإدارية بناء على النموذج التربوي المتبع في الجامعات والكليات في الولايات المتحدة الأميركية. لغة التدريس هي اللغة الإنجليزية.

سفارتنا بالسويد تنظم جلسة حول تمكين المرأة

كونا: نظمت سفارة الكويت لدى مملكة السويد، بالتعاون مع مبادرة «لي ولكم»، جلسة حوارية في العاصمة السويدية ستوكهولم حول تمكين المرأة والشباب ماليا أدارها معهد ستوكهولم الدولي لأبحاث السلام. وذكرت السفارة، في بيان تلقته «كونا»، أن تنظيم هذه الفعالية التي أقيمت تحت عنوان «الدول المستقرة: الثقافة المالية وأوجه التشابه بين دول مجلس التعاون الخليجي ودول الشمال الأوروبي في أوقات التغيير» يأتي في إطار فتح آفاق لحوار كويتي ـ سويدي لتعزيز الوعي المالي وتمكين المرأة والشباب بما يسهم في بناء مستقبل أكثر استدامة وازدهارا. وأوضح البيان أن الفعالية ركزت على الدور المحوري للثقافة المالية في تعزيز الاستقلال المالي للأفراد والإسهام في بناء مجتمعات أكثر استقرارا ومرونة.

وزير الدفاع السعودي: دور الحلف محوري وريادي في الحفاظ على الأمن والسلم الدوليين ويجسّد دورنا الفاعل تجاه الأوضاع الراهنة

«حلف مكة» يجدّد الالتزام بمبادئ اتفاقية الدفاع المشترك

اللجنة السياسية والدفاعية تعقد اجتماعها الثاني في إسلام آباد وتجدد الإدانة الشديدة للهجمات الحوثية الشنيعة على السعودية


صورة جماعية لرئيس وزراء باكستان محمد شهباز شريف متوسطا صاحب السمو الملكي الأمير خالد بن سلمان بن عبدالعزيز وزير الدفاع السعودي ووزير الخارجية التركي هاكان فيدان وصاحب السمو الأمير فيصل بن فرحان وزير الخارجية السعودي ورئيس الأركان العامة للقوات المسلحة السعودية الفريق الركن فياض بن حامد الرويلي ونائب رئيس الوزراء ووزير الخارجية الباكستاني محمد إسحق دار ووزير الدفاع الاتحادي خواجة محمد آصف ورئيس أركان القوات المسلحة الباكستانية المشير سيد عاصم منير ووزير الدفاع التركي يشارغولر ورئيس الأركان التركية الفريق سلجوق بيرقدار أوغلو (واس)

إسلام آباد ـ وكالات: عقدت المملكة العربية السعودية وباكستان وتركيا الاجتماع الثاني للجنة الإستراتيجية السياسية والدفاعية لحلف مكة الدفاعي، في العاصمة الباكستانية إسلام آباد أمس الأول.

وقالت وكالة الانباء السعودية «واس» إن صاحب السمو الملكي الأمير خالد بن سلمان بن عبدالعزيز وزير الدفاع السعودي، رأس وفد المملكة المشارك في الاجتماع.

وضم الوفد رفيع المستوى من المملكة العربية السعودية إلى جانب وزير الدفاع، صاحب السمو الأمير فيصل بن فرحان وزير الخارجية ورئيس الأركان العامة للقوات المسلحة الفريق الركن فياض بن حامد الرويلي. في حين تمثل الجانب الباكستاني بنائب رئيس الوزراء وزير الدفاع الاتحادي خواجة محمد آصف ورئيس أركان القوات المسلحة ورئيس أركان الجيش المشير سيد عاصم منير إلى جانب نائب رئيس الوزراء ووزير الخارجية الباكستاني محمد إسحق دار.

أما الوفد التركي رفيع المستوى، فضم كلا من: وزير الخارجية هاكان فيدان ووزير الدفاع يشارغولر ورئيس الأركان العامة الفريق سلجوق بيرقدار أوغلو.

وجرى خلال الاجتماع بحث سبل تعزيز العمل المشترك لدول حلف مكة الدفاعي، بما يسهم في دعم المسارات السياسية والدفاعية للحلف وتحقيق الأمن والاستقرار، واستعراض عدد من الموضوعات والقضايا ذات الاهتمام المشترك، واعتماد عدد من القرارات والتوصيات المدرجة على جدول أعمال الاجتماع، بحسب «واس».

وقد ألقى سمو وزير الدفاع السعودي كلمة أشار فيها إلى أن انطلاق الحلف من مكة المكرمة يأتي التزاما بحماية أمن دوله واستقرارها، كما يجسد تناوب الاجتماعات بين الدول الثلاث الشراكة المتكاملة والمسؤولية المشتركة.

وقال في منشور على منصة «اكس»: «أكدنا أهمية تعزيز الشراكة الإستراتيجية بين دول الحلف، ومواصلة العمل على نتائج اجتماعات حلف مكة الدفاعي، وأشدنا بدور الحلف المحوري والريادي في الحفاظ على الأمن والسلم الدوليين».

وأضاف في منشور آخر:«يجسد الاجتماع الثاني للجنة الإستراتيجية السياسية والدفاعية لحلف مكة الدفاعي أهمية مواصلة العمل المشترك في دعم المسارات السياسية والدفاعية للحلف، ويؤكد موقف دولنا الموحد ودورها الفاعل تجاه الأوضاع الراهنة، وما تتطلبه من تعاون وتنسيق وثيق يعزز الأمن والاستقرار».

واستقبل رئيس وزراء باكستان محمد شهباز شريف، الوفود المشاركة في الاجتماع. وذكرت «واس» أنه جرى خلال الاستقبال التأكيد على أهمية تعزيز الشراكة الإستراتيجية بين دول الحلف، ومواصلة العمل على نتائج اجتماعات حلف مكة الدفاعي، والإشادة بدوره المحوري والريادي في الحفاظ على الأمن والسلم الدوليين.

وذكر مكتب رئيس الوزراء الباكستاني، في بيان، أن شريف اجتمع مع أعضاء وفدي السعودية وتركيا وجدد أمامهم التزام باكستان الراسخ بحلف مكة الدفاعي كما رحب بوحدة الدول الثلاث وعزمها الدفاع عن أمنها وسيادتها وسلامة أراضيها وفقا لأحكام الاتفاقية.

كما أعرب شريف عن ارتياحه لنتائج الاجتماع الثاني للجنة، مؤكدا التضامن الكامل مع المملكة العربية السعودية، ومطمئنا إياها على دعم بلاده الكامل لسيادتها وسلامة أراضيها وأمنها.

وقال البيان المشترك الصادر عن الاجتماع إن اللجنة «استعرضت تطورات الوضع الأمني الإقليمي، وأكدت مجددا عزم الدول الثلاث على مواصلة العمل المشترك من أجل تحقيق السلام والأمن والاستقرار في المنطقة، وجددت الدول التزامها بمبادئ اتفاقية مكة للدفاع المشترك وأهدافها، بما في ذلك الدفاع الجماعي، والتضامن المتبادل، واحترام سيادة كل طرف وسلامة أراضيه.»

كما «استعرضت اللجنة نتائج اجتماعها الأول الذي عقد في إسطنبول 31 أغسطس 2026، واجتماعها الطارئ الذي عقد في الرياض في 5 أكتوبر 2026، والتقدم المحرز في تنفيذ القرارات المتخذة خلال الاجتماعين، لاسيما ما يتعلق بإرساء الأطر المؤسسية للحلف، والتنفيذ العملي لالتزامات الدفاع الجماعي، وفقا للتشريعات الوطنية».

وأشادت اللجنة «بوتيرة التقدم المحرز نحو إنشاء الأمانة العامة في المملكة العربية السعودية وتفعيل عملها، وأكدت أهمية دورها في دعم العمل المؤسسي وتعزيز التنسيق الفعال للحلف».

كذلك «استعرضت اللجنة نتائج المشاورات السياسية والعسكرية الجارية، واتفقت على مواصلة المشاورات الرامية إلى تعزيز التعاون والتنسيق بشأن المسائل ذات الاهتمام المشترك، ودعم جهود خفض التصعيد للتوترات الإقليمية، وتشجيع تسوية النزاعات بالطرق السلمية من خلال الحوار والدبلوماسية».

و«جددت اللجنة بشدة إدانتها للهجمات الحوثية الغاشمة والمتواصلة التي تستهدف المدنيين والبنية التحتية المدنية في المملكة العربية السعودية، وجددت تأكيدها على عزم الدول مواصلة جهودها المشتركة وتسريع وتيرتها لدعم المملكة في صون أمنها، وفقا لأحكام الدفاع الجماعي المنصوص عليها في الاتفاقية».

وأكدت الدول مجددا التزامها بتعزيز التعاون في مجالات الصناعات الدفاعية والتطوير التقني المشترك والتدريب وبناء القدرات، بما يعزز القدرات والتنسيق الجماعي لقواتها المسلحة، ويعالج المخاوف الأمنية المشتركة بما يحقق السلام والأمن في المنطقة.

وعقب الاجتماع عقد نائب رئيس الوزراء ووزير الخارجية الباكستاني مؤتمرا صحافيا ذكر فيه أن اجتماع اللجنة «استعرض تطورات الأوضاع الأمنية الإقليمية، وأكد مجددا عزم الدول الثلاث مواصلة العمل الجماعي من أجل السلام والأمن والاستقرار الإقليمي».

وأضاف أن الدول الثلاث جددت التزامها بمبادئ وأهداف اتفاقية مكة للدفاع المشترك بما في ذلك الدفاع الجماعي والتضامن المتبادل واحترام سيادة كل دولة ووحدة أراضيها.

«التحالف» يعترض صواريخ في الرياض والشقيّق و«الجنوبية» ويتوعد بالرد

وكالات: أعلن «تحالف دعم الشرعية في اليمن» اعتراض وتدمير عدد من الصواريخ الباليستية والطوافة أطلقتها ميليشيا الحوثي الإرهابية على عدد من المناطق بالمملكة العربية السعودية.

وصرح المتحدث الرسمي باسم قوات التحالف اللواء الركن تركي المالكي، بأنه تم اعتراض وتدمير صاروخ باليستي أطلقته الميليشيا الحوثية الإرهابية باتجاه الشقيق.

وأكد في بيان «سقوط شظايا الاعتراض دون إصابات بين المدنيين». وتوعد بأن «محاولة استهداف المدنيين والأعيان المدنية سيتم الرد عليها».

وفي بيانين سابقين، أعلن المالكي أن الدفاع الجوي اعترض ودمر 3 صواريخ باليستية أطلقتهما الميليشيا الحوثية الإرهابية باتجاه المنطقة الجنوبية. وقبل ذلك، أعلن التحالف أن الدفاع الجوي اعترض ودمر صاروخا طوافا (كروز) أطلقته الميليشيا باتجاه منطقة الرياض.

مشاركة عزاء
الأنباء
تتقدم بصادق العزاء والمواساة إلى
عائلة العميري الكرام
لوفاة فقيدها المغفور له بإذن الله تعالى
محمد عادل محمد العميري
تغمد الله الفقيد بواسع رحمته وأسكنه فسيح جناته
وألهم آله وذويه الصبر والسلوان
إنا لله وإنا إليه راجعون

أنباء لبنانية

البحرين تستدعي سفير لبنان احتجاجاً على انعقاد لقاء تضمن ادعاءات وتصريحات مسيئة

المنامة ـ وكالات: استدعت وزارة الخارجية البحرينية أمس، السفير اللبناني هادي هاشم، حيث استقبله السفير الشيخ عبدالله بن علي آل خليفة مدير عام العلاقات الثنائية، وسلمه مذكرة احتجاج رسمية على انعقاد لقاء في بيروت تضمن ادعاءات باطلة وتصريحات مسيئة لمملكة البحرين وسلطتها القضائية، وفقا لبيان رسمي عن وزارة الخارجية.

وأكد مدير عام العلاقات الثنائية، رفض مملكة البحرين القاطع لما صدر في هذا اللقاء باعتباره تدخلا سافرا في شؤونها الداخلية، مطالبا الجهات اللبنانية المعنية باتخاذ الإجراءات اللازمة لمنع تكرار مثل هذه اللقاءات، مجددا حرص المملكة على علاقاتها الأخوية مع لبنان.

مبادرة نيابية للتحرك لدى الأمم المتحدة وإطلاق مسار داعم لاستمرار «اليونيفيل»

بيروت ـ منصور شعبان

خطوة ثالثة إلى الأمام حققها النواب القائمون على المبادرة النيابية الهادفة، إلى الحفاظ على حضور الأمم المتحدة ودور قوتها المؤقتة في جنوب لبنان «اليونيفيل»، بتسليمهم رئيسي الجمهورية العماد جوزف عون ومجلس الوزراء د.نواف سلام، رسالتين تتضمنان مقترحا للتحرك لدى رئيس الدورة الحادية والثمانين للجمعية العامة للأمم المتحدة وسفراء الدول الأعضاء فيها، تمهيدا لإطلاق مسار أممي داعم لاستمرار الحضور الدولي في الجنوب، وقد زار وفدان نيابيان، الرئيسين عون وسلام وضعاهما في أجواء هذه الخطوة وسلماهما نسختين عن الرسالتين.

وضم الوفد الذي التقى الرئيس عون: النواب ميشال موسى، إدكار طرابلسي، ناصر جابر وملحم خلف، فيما ضم الوفد الذي التقى الرئيس سلام النواب: قاسم هاشم، عدنان طرابلسي، نجاة عون صليبا، فراس حمدان، بلال الحشيمي، هاغوب ترزيان وملحم خلف.

وتناول البحث في كلا اللقاءين، سبل دعم الموقف اللبناني الرامي إلى الحفاظ على المظلة الأممية الحمائية في جنوب لبنان، وتأكيد ضرورة استمرار اليونيفيل في أداء مهامها بعد 31 ديسمبر 2026، من دون أي انتقاص من ولايتها أو من المهام الموكلة إليها.

وأكد النواب أن العمل، في إطار هذه المبادرة، سيتواصل سعيا إلى بلورة موقف نيابي جامع، من خلال خطوات ومواقف أخرى سيعلن عنها تباعا.

وكان هذا التحرك انطلق برسالة وجهت إلى أعضاء مجلس الأمن الدولي تأكيدا للتمسك باستمرار مهمة اليونيفيل، أعقبها إعداد دراسة حقوقية وقانونية تبين الأسس والموجبات الداعية إلى إبقاء القوة الدولية في الجنوب، ويأتي في سياق المبادرة التي وقع عليها 86 نائبا من أصل 128، يؤكد التمسك بسيادة لبنان ووحدة أراضيه، وإنهاء الاحتلال الإسرائيلي، وبسط سلطة الدولة اللبنانية بقواها الذاتية على كامل أراضيها، وتحقيق حصرية السلاح بيد الدولة، بحسب بيان لنواب التحرك.

أنباء مصرية

«التضامن»: صرف تعويضات ضحايا حادث الوراق نقداً باستثناء 60 مليون جنيه شهادات استثمار

القاهرة ـ هناء السيد

أثارت المساهمات المالية والعينية المقدمة لأسر ضحايا ومصابي حادث الطريق الدائري بالوراق حالة من الجدل على مواقع التواصل الاجتماعي، بشأن آليات جمع التبرعات وتوزيعها، وطبيعة الدعم الذي سيحصل عليه المستحقون، ومدى إتاحة التصرف في الأموال المقدمة إليهم، خاصة مع تداول معلومات بشأن صرف التبرعات في صورة شهادات استثمار.

وفي هذا الصدد، أوضحت د.مايا مرسي، وزيرة التضامن الاجتماعي، خلال مداخلة تلفزيونية أن شهادات الاستثمار تقتصر على الدعم البالغ 60 مليون جنيه المقدم من البنك المركزي المصري والبنوك المصرية، فيما سيتم صرف جميع التبرعات الأخرى نقدا، من خلال تحويلات بنكية مباشرة إلى حسابات المصابين أو الورثة الشرعيين للمتوفين، وفقا لإعلام الوراثة، بما يتيح لهم حرية التصرف في تلك الأموال.

وفيما يتعلق بالسيارات المقدمة ضمن المساهمات العينية، أشارت وزيرة التضامن الاجتماعي إلى أنه سيتم تخيير الأسر بين الحصول على السيارات أو قيمتها المالية، على أن يتم تحويل تلك القيمة إلى حسابات المستحقين حال اختيارهم الحصول عليها نقدا.

الأنباء
الاحد 29 نوفمبر 2026
شاهد الصفحة PDF

النفط الكويتي
82,11
دولاراً للبرميل

أعلى مستوى منذ بداية 2026.. وزيادة بـ935,8 مليون دينار خلال 9 أشهر

14,1 مليار دينار ضمانات من البنوك لتنفيذ عقود ومشاريع الشركات

أحمد مغربي

كشفت أحدث بيانات بنك الكويت المركزي عن ارتفاع القيمة الإجمالية لخطابات الضمان القائمة لدى البنوك المحلية إلى 14,1 مليار دينار بنهاية سبتمبر 2026، مسجلة أعلى مستوياتها منذ بداية العام الحالي، في مؤشر يعكس اتساع حجم التعهدات المالية التي تقدمها البنوك لدعم التزامات الشركات والمؤسسات في تنفيذ العقود والمشاريع والتعاملات التجارية المختلفة.

وأظهرت البيانات، التي اطلعت عليها «الأنباء»، أن رصيد خطابات الضمان ارتفع بمقدار 935,8 مليون دينار خلال الأشهر التسعة الأولى من 2026، وبنسبة نمو بلغت 7,11٪، مقارنة بمستواه البالغ 13,16 مليار دينار بنهاية ديسمبر 2025، فيما سجل زيادة شهرية قدرها 116,9 مليون دينار، مقارنة برصيد بلغ 13,98 مليار دينار بنهاية أغسطس الماضي، بنمو نسبته 0,84٪. ويكتسب تجاوز خطابات الضمان حاجز 14 مليار دينار أهمية خاصة في ضوء استمرار نمو أرصدتها خلال الأشهر الأخيرة، إذ ارتفعت من 13,74 مليار دينار بنهاية يونيو إلى 13,9 مليار دينار في يوليو، ثم 13,9 مليار دينار في أغسطس، قبل أن تصل إلى 14,1 مليار دينار بنهاية سبتمبر، لتسجل بذلك أربعة أشهر متتالية من الارتفاع منذ نهاية مايو الماضي. وتشير هذه التطورات إلى تنامي القيمة القائمة من الضمانات المصرفية التي توفرها البنوك لصالح عملائها، بما يدعم قدرة الشركات على تقديم الضمانات المطلوبة للتعاقد مع الجهات الحكومية والخاصة، والمشاركة في المناقصات، وتنفيذ الأعمال والوفاء بالالتزامات الناشئة عن العقود، دون الحاجة إلى صرف القيمة الكاملة لهذه الضمانات نقدا عند إصدارها.

ضمانات تدعم تنفيذ العقود

وتؤدي خطابات الضمان دورا محوريا في النشاط الاقتصادي، لكونها إحدى الأدوات المصرفية التي تمنح الجهات المتعاقدة حماية مالية إضافية، إذ يتعهد البنك بموجب خطاب الضمان بسداد مبلغ محدد للمستفيد وفقا للشروط الواردة فيه، بما يساعد الشركات على استيفاء المتطلبات المالية للمشاريع والعقود المختلفة.

وتبرز أهمية هذه الأداة بصورة خاصة في قطاع المقاولات والمشروعات الإنشائية والتوريدات والخدمات، حيث قد تشترط الجهات المتعاقدة تقديم ضمانات مالية للمشاركة في المناقصات أو ضمان حسن تنفيذ الأعمال أو الوفاء بالتزامات مرتبطة بالعقود، وهو ما يجعل البنوك طرفا أساسيا في توفير الثقة المالية اللازمة لإتمام هذه التعاملات.

ولا تمثل القيمة البالغة 14,1 مليار دينار تمويلا نقديا مباشرا حصلت عليه الشركات، وإنما تعبر عن رصيد التعهدات المصرفية القائمة بنهاية سبتمبر، والتي تتحول إلى التزام بالدفع عند تحقق شروط المطالبة المنصوص عليها في خطابات الضمان.

ومن ثم، فإن ارتفاع هذه الأرصدة يوضح زيادة حجم الالتزامات التي تضمنها البنوك لصالح عملائها، لكنه لا يكشف بمفرده عن قيمة المشاريع الجديدة أو عدد العقود المبرمة خلال الفترة، نظرا إلى أن الرصيد يشمل الضمانات القائمة، بما فيها تلك المرتبطة بعقود سابقة.

ويظهر تحليل حركة خطابات الضمان خلال العام الحالي أن النمو اكتسب زخما خلال الأشهر الأخيرة، بعدما بلغ الرصيد 13,57 مليار دينار بنهاية مايو، ليرتفع بمقدار 531 مليون دينار حتى نهاية سبتمبر، وبنسبة 3,91٪ خلال أربعة أشهر.

وسجل شهر يونيو زيادة قدرها 175 مليون دينار، تلتها زيادة أخرى بلغت 169,3 مليون دينار خلال يوليو، قبل أن ترتفع الضمانات بمقدار 69,8 مليون دينار في أغسطس، ثم 116,9 مليون دينار في سبتمبر.

وتكشف هذه الأرقام أن الزيادة في الرصيد لم تقتصر على شهر واحد، وإنما امتدت عبر أربعة أشهر متتالية، لتدفع خطابات الضمان إلى تجاوز حاجز 14 مليار دينار للمرة الأولى خلال 2026.

ويعكس استمرار وجود هذه الضمانات عند مستويات مرتفعة الأهمية التي تحتفظ بها أدوات التمويل المصرفي غير المباشر في دورة الأعمال، باعتبارها وسيلة تساعد الشركات على إدارة التزاماتها التعاقدية، وتتيح للجهات المستفيدة الحصول على تعهدات مالية صادرة عن مؤسسات مصرفية خاضعة للرقابة.

تمويل غير مباشر

وتندرج خطابات الضمان ضمن الحسابات النظامية للبنوك المحلية التي يرصدها بنك الكويت المركزي، وتشمل كذلك الاعتمادات المستندية والقبولات المصرفية والالتزامات الأخرى المرتبطة بعمليات التمويل غير المباشر، إلى جانب أنشطة مصرفية أخرى مثل إدارة الأصول لحساب العملاء.

وتختلف هذه الأدوات عن القروض التقليدية، إذ لا يستلزم إصدار خطاب الضمان قيام البنك بصرف قيمته إلى العميل، وإنما يوفر تعهدا ماليا لصالح الطرف المستفيد، وفقا للأحكام والشروط المتفق عليها، وهو ما يمنح الشركات وسيلة لتلبية متطلبات التعاقد مع المحافظة على مواردها النقدية، وفقا للضمانات والاشتراطات التي يحددها البنك.

وفي المقابل، تخضع هذه التعهدات لتقييم مصرفي يأخذ في الاعتبار المركز المالي للعميل وطبيعة النشاط والالتزامات المحتملة والضمانات المقابلة، بما يجعل نمو أرصدتها مؤشرا على حجم الأعمال التي تساندها البنوك، دون أن يعني بالضرورة ارتفاع المخاطر الفعلية أو زيادة المبالغ المستحقة على الشركات.

وتؤكد البيانات في مجملها أن دور القطاع المصرفي في الكويت لا يقتصر على منح التمويل المباشر، وإنما يمتد إلى توفير منظومة من الأدوات والضمانات المالية التي تسهم في تيسير التعاقدات التجارية وتنفيذ المشاريع ودعم استمرارية الأعمال، وهو ما يتجلى في وصول خطابات الضمان إلى أعلى مستوياتها خلال الأشهر التسعة الأولى من العام الحالي.

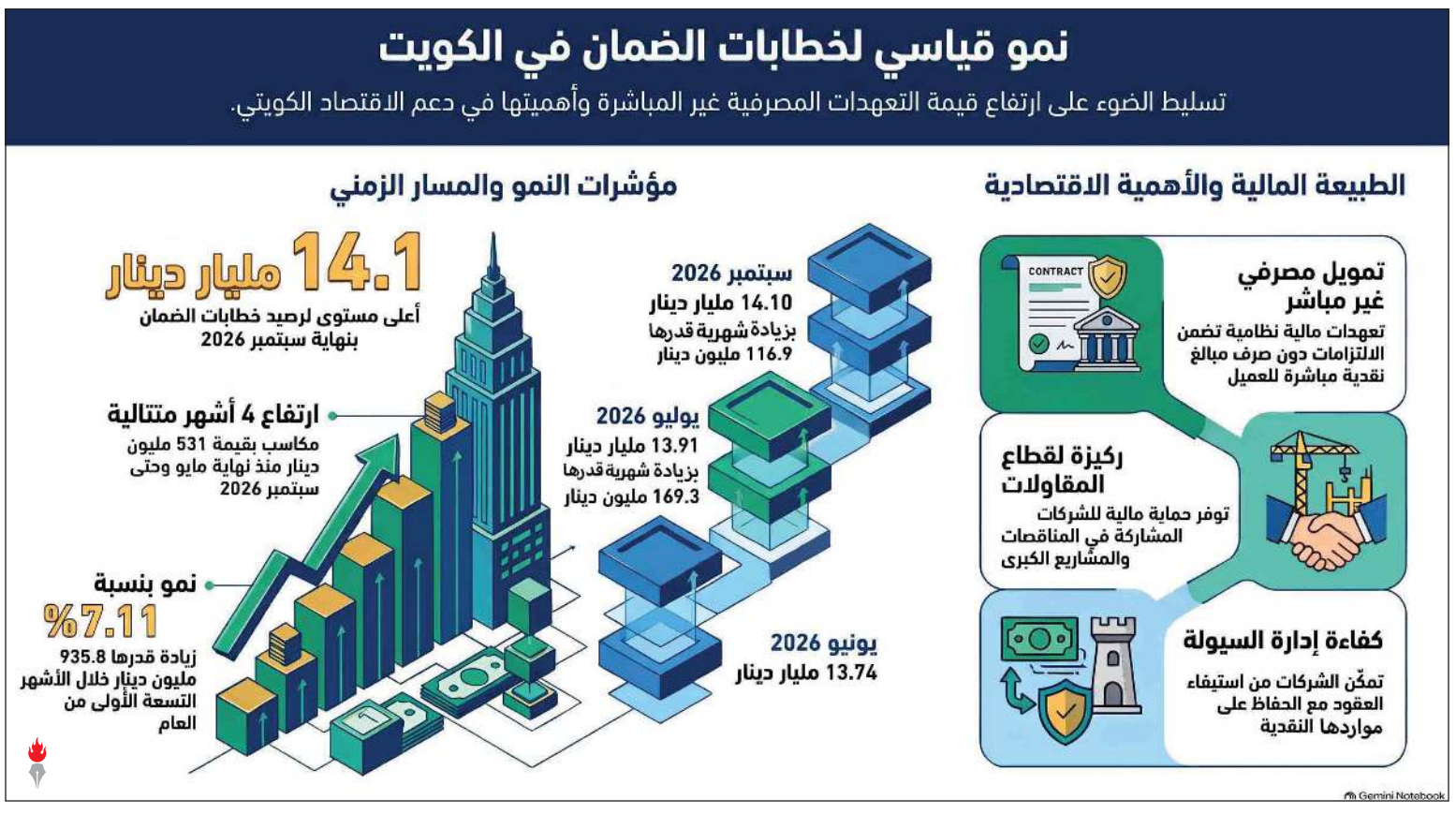

للعام السادس على التوالي من مجلة غلوبال ترايد ريفيو «GTR»

«الوطني» يفوز بجائزة «أفضل بنك للتمويل التجاري في الكويت»

في تأكيد جديد على تميزه المستمر ومكانته الرائدة في قطاع التمويل التجاري، حصد بنك الكويت الوطني جائزة أفضل بنك للتمويل التجاري في الكويت لعام 2026، للعام السادس على التوالي، في الاستبيان السنوي الذي أجرته مجلة غلوبال ترايد ريفيو (GTR)، المتخصصة في الأسواق العالمية الناشئة وتمويل التجارة والسلع والخدمات المصرفية. ويأتي هذا التكريم تتويجا للدور المحوري الذي يضطلع به البنك في دعم حركة التجارة وتمويل الأعمال، وتقديم حلول مصرفية متطورة تلبي احتياجات الشركات والمؤسسات بمختلف أحجامها، إلى جانب مساهمته الفاعلة في تعزيز النشاط الاقتصادي وتيسير العمليات التجارية عبر مختلف القطاعات.

وتعد جوائز (GTR+ MEA Leaders in Trade) من أبرز الجوائز المتخصصة في قطاع التمويل التجاري على مستوى الشرق الأوسط وأفريقيا، حيث تكرم المؤسسات المالية الأكثر تأثيرا في تشكيل مشهد تمويل التجارة بالمنطقة، وتحتفي بالمؤسسات الرائدة التي تظهر أداء استثنائيا في مجالات تمويل التجارة والسلع وسلاسل التوريد وتمويل الصادرات، من خلال تبني الابتكار والريادة وتقديم خدمات وحلول تمويلية مبتكرة تسهم في دعم النمو الاقتصادي والتجاري وتعزيز كفاءة الأسواق المالية والتجارية. واختارت المجلة بنك الكويت الوطني كأفضل بنك للتمويل التجاري في الكويت استنادا إلى عملية تقييم تعتمد على تصويت القراء والمشاركين في السوق، حيث تم للمرة الأولى حسم نتائج الجوائز بهذه الطريقة، بما يمنح القطاع صوتا مباشرا في اختيار المؤسسات الأكثر تأثيرا وتميزا. وركزت معايير التقييم على المؤسسات التي أظهرت مستويات عالية من القيادة والابتكار والأثر الإيجابي في قطاع تمويل التجارة، فضلا عن مساهمتها في تطوير الخدمات والحلول المالية وتعزيز كفاءة العمليات التجارية في المنطقة. ويعكس هذا الإنجاز قوة الحضور الذي يتمتع به بنك الكويت الوطني في سوق التمويل التجاري والثقة الراسخة التي يحظى بها لدى عملائه وشركائه من الشركات والمؤسسات، كما يؤكد نجاح إستراتيجيته في توفير حلول تمويل تجاري متكاملة تدعم سلاسل الإمداد والتجارة العابرة للحدود وتلبي المتطلبات المتغيرة للأسواق المحلية والإقليمية والعالمية، مستندا في ذلك إلى شبكة البنك الإقليمية والدولية الواسعة ومستوى خدمة العملاء المتميز وفريق عمل يتمتع بخبرات وكفاءات متخصصة. ويضاف هذا التتويج إلى سجل حافل من الجوائز والإنجازات التي حصدها بنك الكويت الوطني على المستويين الإقليمي والدولي، تقديرا لتميزه في تقديم الخدمات المصرفية الشاملة وريادته في مجالات تمويل الشركات والابتكار الرقمي وإدارة الثروات والاستدامة، كما يواصل البنك تعزيز حضوره في القطاع المصرفي الكويتي، مستندا إلى خبرة مصرفية عريقة وشبكة متكاملة من الحلول والخدمات المصرفية المتطورة. وفي إطار إستراتيجيته للنمو المستدام، يواصل البنك اقتناص الفرص على الساحتين المحلية والإقليمية، مستفيدا من خبراته الطويلة في قيادة تحالفات التمويل للصفقات الكبرى والمشاريع الإستراتيجية في العديد من القطاعات الحيوية، الأمر الذي يعزز موقعه كشريك مصرفي مفضل لكبرى الشركات والمؤسسات المحلية والإقليمية والدولية في تنفيذ خططها التوسعية وتمويل مشاريعها المستقبلية. وتعد مجلة غلوبال ترايد ريفيو (GTR) من أبرز المراجع العالمية المتخصصة في التمويل التجاري، حيث تقدم تغطيات وتحليلات معمقة لقطاعات تمويل التجارة والتصدير والسلع وسلاسل التوريد، إضافة إلى تأمين الائتمان التجاري والخزانة والتكنولوجيا المالية، وتحظى جوائزها بمكانة مرموقة في الأوساط المصرفية والمالية العالمية.


رئيس الخدمات المصرفية للشركات الأجنبية براديب هاندا مع فريق الخدمات المصرفية للشركات الأجنبية والتمويل التجاري في بنك الكويت الوطني

تغييرات واسعة في القطاع النفطي

أحمد مغربي

يشهد القطاع النفطي الكويتي موجة واسعة من التغييرات التنظيمية والوظيفية، ضمن إعادة هيكلة شملت شركتي نفط الكويت ونفط الخليج، طالت 103 موظفين، وتضمنت 80 تغييرا في المسميات الوظيفية، إلى جانب إعادة توزيع الاختصاصات والتبعيات الإدارية.

ووفقا لتعميمين إداريين صادرين عن الشركتين بتاريخ 26 نوفمبر 2026، تدخل التغييرات التنظيمية حيز التنفيذ اعتبارا من اليوم الأحد، وتشمل 11 مدير مجموعة، و55 رئيس فريق عمل، و11 من كبار الاختصاصيين، و3 مستشارين، فيما يستمر 23 موظفا وقياديا في مناصبهم الحالية.

واستحوذت شركة نفط الكويت على النصيب الأكبر من التغييرات بواقع 53 تغييرا وظيفيا، شملت 7 مدراء مجموعات و41 رئيس فريق عمل و5 من كبار الاختصاصيين، فيما تقرر تعيين 6 رؤساء فرق عمل في وقت لاحق.

وفي الشركة الكويتية لنفط الخليج، شملت التغييرات 27 مسمى وظيفيا، بواقع 4 مدراء مجموعات و14 رئيس فريق عمل و6 من كبار الاختصاصيين و3 مستشارين.

وعلى صعيد إعادة الهيكلة، تضمنت التغييرات إلغاء مجموعات وفرق عمل بالشركتين، مقابل استحداث مجموعتين و4 فرق عمل في «نفط الخليج»، فضلا عن إعادة تسمية ونقل تبعية عدد من المجموعات وفرق العمل.

38,122 مليون دينار واردات التبغ بالكويت خلال أول 6 أشهر من العام الحالي

فاتورة المدخنين مرشحة للتضاعف مع الضريبة «الانتقائية»

علي إبراهيم

تتجه سوق التبغ في الكويت إلى مرحلة جديدة مع التوجه نحو تطبيق الضريبة الانتقائية، التي تبلغ نسبتها على منتجات التبغ ومشتقاته 100٪ وفق المنظومة الضريبية الخليجية، ما قد ينعكس على أسعار البيع للمستهلك النهائي وحجم الطلب على هذه المنتجات، فضلا عن الآثار المحتملة للضريبة على الإيرادات العامة للدولة.

ويأتي ذلك في أعقاب صدور المرسوم بقانون رقم (140) لسنة 2026، بالموافقة على الاتفاقية الموحدة للضريبة الانتقائية لدول مجلس التعاون لدول الخليج العربية وملحق التعديل عليها، في الوقت الذي بلغت فيه قيمة واردات الكويت من التبغ وأبدال التبغ المصنعة 38,122 مليون دينار خلال النصف الأول من عام 2026.

وكشفت بيانات الإدارة المركزية للإحصاء أن قيمة واردات التبغ وأبدال التبغ المصنعة سجلت 21,578 مليون دينار خلال الربع الثاني من عام 2026، مقابل 16,544 مليون دينار خلال الربع الأول من العام ذاته.

وأظهرت الأرقام ارتفاع فاتورة استيراد التبغ خلال الربع الثاني بواقع 5,034 ملايين دينار، وبنسبة نمو بلغت 30,4٪ مقارنة بالربع الأول، ليستحوذ الربع الثاني على نحو 56,6٪ من إجمالي الواردات المسجلة خلال النصف الأول، مقابل 43,4٪ خلال الربع الأول.

وبلغ متوسط الواردات الشهرية خلال الربع الثاني نحو 7,193 ملايين دينار، مقابل 5,515 ملايين دينار شهريا خلال الربع الأول، فيما بلغ المتوسط الشهري خلال النصف الأول نحو 6,354 ملايين دينار. وعلى أساس سنوي، فإن استمرار وتيرة الاستيراد المسجلة خلال النصف الأول من العام عند مستوياتها ذاتها قد يرفع قيمة واردات الكويت من التبغ وأبدال التبغ المصنعة إلى 76,244 مليون دينار بنهاية 2026.

وتكتسب هذه الأرقام أهمية خاصة في ضوء التوجه نحو تطبيق الضريبة الانتقائية، إذ تمثل مؤشرا على حجم واردات إحدى أبرز فئات السلع المشمولة بالضريبة، فيما قد تؤثر التغيرات في مستويات الطلب عقب تطبيقها على قيمة الواردات مستقبلا. وفي حال تطبيق الضريبة الانتقائية بنسبة 100٪ على أساس أسعار البيع الحالية قبل الضريبة، وانتقال كامل العبء الضريبي إلى المستهلك النهائي، فإن أسعار منتجات التبغ قد تصل إلى ضعف مستوياتها الحالية.

غير أن حجم الإنفاق الفعلي على منتجات التبغ عقب تطبيق الضريبة سيظل مرتبطا بعدة عوامل، من بينها آلية التسعير، ومدى انتقال العبء الضريبي إلى المستهلك النهائي، ومرونة الطلب، والتغيرات المحتملة في السلوك الاستهلاكي.

وعلى صعيد المالية العامة، تمثل الضريبة الانتقائية أحد مصادر الإيرادات غير النفطية، فيما يرتبط حجم الحصيلة الضريبية المتوقعة بالقيمة الخاضعة للضريبة والكميات المطروحة للاستهلاك.

وإلى جانب البعد المالي، تستهدف الضريبة الانتقائية الحد من استهلاك المنتجات الضارة بالصحة العامة، بما يجعل حجم الإيرادات الضريبية المحققة ومدى التغير في معدلات استهلاك المنتجات الخاضعة لها من أبرز مؤشرات تقييم آثار تطبيقها.


صورة تعبيرية بواسطة الذكاء الاصطناعي

أرباح متوقعة من البيع بنحو 3,8 ملايين دينار ضمن نتائج الربع الرابع من 2026

«أسيكو للصناعات» تعلن صفقة بيع عقار في دبي بقيمة 170 مليون درهم

أعلنت «أسيكو للصناعات» عن بيع عقار مملوك لإحدى شركاتها التابعة في إمارة دبي، بقيمة إجمالية تبلغ 170 مليون درهم، بما يعادل نحو 14,3 مليون دينار، وفقا لإفصاحها المنشور في بورصة الكويت.

وأوضحت «أسيكو للصناعات» أنه من المتوقع أن تحقق عملية البيع أرباحا بقيمة 45,075 مليون درهم، بما يعادل نحو 3,8 ملايين دينار، بعد خصم التكاليف والمصاريف المرتبطة بالعملية. ومن المتوقع أن ينعكس هذا الأثر المالي على قائمة الدخل المجمعة للشركة ضمن النتائج المالية للربع الرابع من عام 2026.

وتندرج الصفقة ضمن توجه المجموعة إلى تعزيز كفاءة إدارة محفظة أصولها، وتقييم فرص التخارج وفق جدواها الاقتصادية ومدى اتساقها مع أولويات أعمالها. ويهدف هذا التوجه إلى تحقيق القيمة من استثمارات المجموعة ودعم الانضباط في توظيف رأس المال. وتعليقا على الصفقة، قال عماد العيسى، رئيس مجلس إدارة «أسيكو المجموعة»: نربط قرارات إدارة الأصول بكفاءة رأس المال وتعظيم القيمة طويلة الأجل للمساهمين، ونقيم كل استثمار وفق عائده الاقتصادي ودوره في مستقبل المجموعة. وتأتي هذه الصفقة ترجمة لهذا النهج، من خلال تحقيق عائد من أحد أصولنا ضمن رؤية أشمل لتطوير محفظة المجموعة وتعزيز قدرتها على تنفيذ أولوياتها. نحن نواصل تنفيذ برنامج إعادة الهيكلة بالتوازي مع تطوير قدراتنا الإنتاجية والإنشائية، ونعمل على توجيه مواردنا نحو الأنشطة التي نمتلك فيها خبرة راسخة وقدرة تنافسية. وترتكز أولويتنا على بناء قاعدة مالية وتشغيلية تدعم جودة التنفيذ وكفاءة الإنفاق وتنمية العوائد، بما يعزز قدرة أسيكو على اقتناص فرص النمو المجدية في الكويت وأسواق المنطقة.


عماد العيسى

رفع كفاءة الأصول وتوجيه الموارد نحو الفرص المجدية في صميم أولويات المجموعة

مواصلة تنفيذ إعادة الهيكلة المالية وتطوير القدرات الصناعية والإنشائية لدعم النمو طويل الأجل

وعلى مستوى الأعمال، تستند «أسيكو» إلى تكامل تصنيع مواد البناء مع قدراتها في المقاولات والإنشاءات والخدمات اللوجستية. وتتمحور جهودها التشغيلية حول تحسين الإنتاجية وتطوير القدرات التنفيذية، بما يدعم مشاركتها في مشاريع الإسكان والبنية التحتية ويعزز جودة الخدمات المقدمة لعملائها. وتجمع أولويات المجموعة للمرحلة المقبلة بين استكمال إعادة الهيكلة، وتحسين كفاءة الأصول، وانتقاء المشاريع والاستثمارات وفق عوائدها المتوقعة ومتطلبات تنفيذها. وتسعى من خلال ذلك إلى تعزيز متانة أعمالها وترسيخ مكانتها شريكا صناعيا وإنشائيا في الكويت والمنطقة.

وسط إقبال كبير من المساهمين والمستثمرين

«الأهلي» يغلق بنجاح الاكتتاب بزيادة رأس المال بنسبة تغطية تتجاوز 500٪

أعلن البنك الأهلي الكويتي عن الانتهاء بنجاح من عملية الاكتتاب في أسهم زيادة رأس المال بقيمة 150 مليون دينار، عبارة عن 75 مليون دينار قيمة اسمية و75 مليون دينار علاوة إصدار، والتي شهدت إقبالا لافتا، حيث تجاوزت نسبة التغطية 500٪ من إجمالي الأسهم المطروحة، بقيمة إجمالية تتجاوز 750 مليون دينار.

وجاءت هذه الزيادة في إطار تدعيم الشريحة الأولى من معدل كفاية رأس المال وقاعدة البنك الرأسمالية، وتعزيز نسب كفاية رأس المال بما يتماشى مع متطلبات النمو المستقبلي وفق أفضل المعايير المصرفية العالمية.

وبهذه المناسبة، صرح رئيس مجلس إدارة مجموعة البنك الأهلي الكويتي طلال محمد رضا بهبهاني قائلا: «يعكس النجاح الكبير الذي حققته عملية الاكتتاب والإقبال الواسع على المشاركة في الطرح الثقة الراسخة في الأداء المالي القوي للبنك، ونجاح إستراتيجيتنا الطموحة الهادفة إلى تحقيق نمو مستدام وتعظيم حقوق المساهمين». واعتبر أن الإقبال الكبير والمشاركة الواسعة في عملية الاكتتاب ترجمة حقيقية لمتانة القاعدة المالية للبنك الأهلي الكويتي وسجل أدائه المتميز، لافتا إلى أن هذه الزيادة ستسهم في توفير المرونة المالية اللازمة لمواصلة الاستثمار في البنية التحتية الرقمية، وتطوير حلول مصرفية مبتكرة تلبي تطلعات العملاء من الأفراد والشركات، وزيادة قدرة البنك على تمويل المشاريع التنموية الكبرى في السوق الكويتي، وتوفير قيمة مضافة باستمرار لجميع المتعاملين مع البنك. وأعرب بهبهاني عن اعتزازه بالنتائج الاستثنائية التي حققها الاكتتاب في زيادة رأس المال، والتي تجسد التزام مساهمي البنك بمواصلة رحلة النجاح معه وإيمانهم بقدرته على خلق قيمة مضافة مستدامة على المدى الطويل.


طلال بهبهاني

طلال بهبهاني: الإقبال الكبير يعكس ثقة المساهمين والمستثمرين في إستراتيجية البنك وقوة القاعدة المالية

وشدد على أن هذه الخطوة الإستراتيجية تؤكد التزام البنك الراسخ بمواكبة المتطلبات الرقابية وتعزيز نسب كفاية رأس المال، بما يمنحه مرونة إضافية وملاءة مالية أوسع لتمويل توسعاته، وتقديم تجربة مصرفية متقدمة تلبي تطلعات جميع الشرائح.

من جهته، قال الرئيس التنفيذي لمجموعة البنك الأهلي الكويتي جيل جان فان دير تول: «يعد المستوى الاستثنائي للمشاركة في الاكتتاب بزيادة رأس مالنا دليلا قويا على نجاح إستراتيجية البنك الأهلي الكويتي وملاءته المالية وطموحاته للنمو. وأشكر مساهمينا ومستثمرينا على الثقة التي أولوها للبنك. فمن خلال قاعدة أقوى للشريحة الأولى من معدل كفاية رأس المال، أصبحنا في وضع متميز للمضي قدما في تحقيق أولوياتنا الإستراتيجية واقتناص فرص النمو الواعدة، مع الالتزام في الوقت ذاته بالانضباط في تخصيص رأس المال والإدارة الحصيفة للمخاطر».

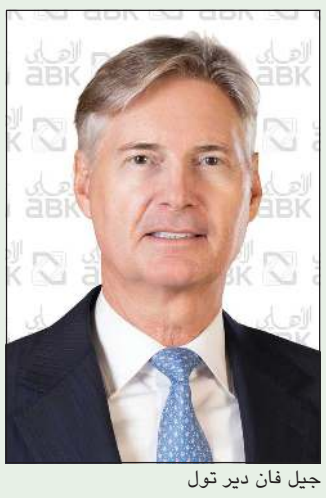
جيل فان دير تول

جيل جان فان دير تول: زيادة رأس المال تمثل دفعة إستراتيجية نحو مرحلة جديدة من النمو والتوسع

وأضاف: «يمنحنا رأس المال الإضافي قدرة أكبر على تسريع وتيرة النمو المنضبط في جميع الإدارات، وسنواصل الاستثمار في قدراتنا الرقمية وعروضنا للعملاء، وتعزيز علاقاتنا في مجالات الخدمات المصرفية للأفراد والشركات والمؤسسات، مع توظيف رأس المال بشكل انتقائي في الفرص التي تلبي متطلباتنا المتعلقة بالعائد المعدل حسب المخاطر. ويظل تركيزنا منصبا بشكل راسخ على تحقيق نمو في الأرباح وخلق قيمة مضافة ومستدامة لجميع المتعاملين معنا». واعتبر أن زيادة رأس المال الأخيرة ترفع من قدرة البنك التنافسية وتمنحه مرونة أكبر في إدارة الموارد وتنويع مصادر الإيرادات وفق أطر حصيفة لإدارة المخاطر. وختاما، شكر بهبهاني وفان دير تول بنك الكويت المركزي، وهيئة أسواق المال، وبورصة الكويت، والشركة الكويتية للمقاصة، ومدير الإصدار ووكيل الاكتتاب، شركة ABK Wealth Management، ومساهمي البنك وجميع الجهات الأخرى الذين كان لهم دور كبير في إنجاح عملية الاكتتاب وإتمامها وفق أعلى مستويات الكفاءة والشفافية.

«KIB» يعلن فائزي سحب البونص لحساب الدروازة

أعلن بنك الكويت الدولي (KIB) إجراء سحب البونص لحساب الدروازة لعام 2026 في مقر البنك الرئيسي، والذي أسفر عن فوز خمسة من عملائه بجوائز نقدية بقيمة 10 آلاف دينار لكل منهم، وبإجمالي 50 ألف دينار، ويأتي هذا السحب ضمن حملة جوائز حساب الدروازة لعام 2026 بحلتها الجديدة، والتي تضم مجموعة متنوعة من الجوائز النقدية وفرص الفوز على مدار العام. وبهذه المناسبة، قالت ليلى نصرالله، مدير أول تطوير المنتجات في KIB: نبارك للفائزين الخمسة في سحب البونص، ونتمنى حظا أوفر لجميع عملائنا في السحوبات المقبلة. ونسعى من خلال حملة جوائز حساب الدروازة بحلتها الجديدة لعام 2026، إلى جعل تجربة الادخار أكثر تميزا ومكافأة، عبر تقديم جوائز أكثر تنوعا وفرصا متجددة للفوز على مدار العام، ويشجعهم في الوقت ذاته على تبني عادات الادخار المنتظم والاستفادة من المزايا الاستثمارية التي يوفرها الحساب. ونواصل في KIB تطوير منتجاتنا بما يواكب احتياجات عملائنا وتطلعاتهم، تأكيدا لإلتزامنا بتقديم تجربة مصرفية متكاملة تجسد شعارنا المؤسسي «بنك للحياة». وتشمل حملة الدروازة لعام 2026 سحوبات شهرية يفوز فيها 15 عميلا، بواقع جائزة واحدة بقيمة 10 آلاف دينار، وجائزتين بقيمة 5 آلاف دينار لكل منهما، و12 جائزة بقيمة ألف دينار لكل فائز. كما تتضمن الحملة سحبا نصف سنوي بجائزتين قيمتهما 20 ألفا و50 ألف دينار، إلى جانب سحب البونص الذي يمنح خمسة فائزين 10 آلاف دينار لكل منهم، والجائزة السنوية الكبرى البالغة 250 ألف دينار، ليصل إجمالي عدد الفائزين خلال العام إلى أكثر من 120 فائزا. ويعد «الدروازة» حساب توفير استثماريا قائما على مبدأ الوكالة بالاستثمار، ومتوافقا مع أحكام الشريعة الإسلامية، حيث يوفر عوائد استثمارية متوقعة تصل إلى 2٪ سنويا، توزع شهريا، إلى جانب ما يصل إلى أربع فرص للفوز مقابل كل دينار يتم الاحتفاظ به في الحساب، وفقا للشروط والأحكام المعتمدة.



خلال جلسة حوارية نظمت بالتعاون مع «المحللين الماليين» و«إس آند بي داو جونز»

«بورصة الكويت» تبحث فرص إصدار صناديق المؤشرات المتداولة وإدراجها

استضافت بورصة الكويت جلسة حوارية متخصصة بعنوان «تطوير منظومة المؤشرات وصناديق المؤشرات المتداولة في الكويت: الفرص والتحديات والخطوات المستقبلية»، نظمتها بالتعاون مع جمعية المحللين الماليين المعتمدين في الكويت وشركة «إس آند بي داو جونز للمؤشرات»، إحدى أبرز الجهات العالمية المتخصصة في تطوير المؤشرات المالية، وبمشاركة قيمة من هيئة أسواق المال وعدد من الشركات الاستثمارية المحلية المهتمة في إدراج أولى صناديق المؤشرات المتداولة (ETF) في بورصة الكويت.

ويأتي هذا اللقاء تتويجا للتطورات المحورية التي شهدها سوق المال الكويتي خلال عام 2026، والتي شملت اعتماد هيئة أسواق المال للإطار التنظيمي لصناديق المؤشرات المتداولة، وإعلان بورصة الكويت عن جاهزيتها التشغيلية الكاملة لإدراج وتداول هذه الصناديق، بما في ذلك تخصيص لوحة تداول مستقلة لها، ما يمهد الطريق لانتقال السوق من مرحلة التأسيس إلى مرحلة الإصدار الفعلي وتنويع الأدوات الاستثمارية. ومن خلال جمع الجهات التنظيمية ومشغل السوق ومزودي المؤشرات والمؤسسات الاستثمارية، أتاحت الجلسة مناقشة الفرص المتاحة من زوايا متكاملة، وربط الخبرات الدولية باحتياجات السوق المحلي. ويعكس تنظيمها دور بورصة الكويت في تيسير الحوار بين الأطراف المعنية، ودعم تطوير منتجات توسع الخيارات أمام المستثمرين وتواكب تطور سوق المال الكويتي. وركزت المناقشات على متطلبات بناء منظومة لصناديق المؤشرات المتداولة في الكويت، والأدوار التي تضطلع بها المؤسسات المالية ومديرو الأصول ومزودو المؤشرات في تطويرها. وشملت الموضوعات تصميم المؤشرات والصناديق، وتوفير السيولة وصناعة السوق، وكفاءة آليات التداول، إلى جانب الاستفادة من التجارب الإقليمية والعالمية في تطوير منتجات تتناسب مع طبيعة السوق واحتياجات المستثمرين.

كما تناولت الجلسة العلاقة بين الاستثمار النشط والاستثمار القائم على المؤشرات، ودور كل منهما في بناء المحافظ وتنويع استراتيجيات إدارة الأصول. وناقش المشاركون أهمية المؤشرات المرجعية في قياس الأداء وتطوير المنتجات الاستثمارية، ودورها في إتاحة أدوات تساعد المؤسسات الاستثمارية على تقييم الفرص في السوق الكويتي. وحظي تعزيز وعي المستثمرين باهتمام ضمن المناقشات، بما يشمل فهم خصائص صناديق المؤشرات المتداولة وآليات عملها والمخاطر المرتبطة بها، باعتباره عنصرا مكملا للجاهزية التنظيمية والتشغيلية وداعما لاستخدام هذه المنتجات على أسس معرفية واضحة.

وبهذه المناسبة، قال ناصر السنعوسي، رئيس أول التسويق والاتصال المؤسسي في بورصة الكويت: «تحرص بورصة الكويت على تعزيز شراكاتها مع المؤسسات المحلية والدولية المتخصصة، وتنظيم اللقاءات التي تجمع مختلف الأطراف المعنية بسوق المال، بما يتيح تبادل الخبرات والاستفادة من التجارب العالمية في تطوير المنتجات والخدمات الاستثمارية. وتكتسب هذه الجهود أهمية خاصة مع التوجه نحو إدراج صناديق المؤشرات المتداولة في سوق المال الكويتي، وما توفره من فرص لتنويع الأدوات الاستثمارية وتلبية احتياجات مختلف فئات المستثمرين». وأضاف: «يمثل تنويع الأدوات الاستثمارية أحد مسارات تطوير سوق المال، ويتطلب تعاونا مستمرا بين الجهات التنظيمية ومنظومة السوق ومديري الأصول والجهات المتخصصة. ونسعى من خلال هذه اللقاءات إلى توظيف الخبرات المحلية والدولية في دعم هذا التوجه، وتوسيع الخيارات المتاحة للمستثمرين، وتعزيز قدرة السوق على تلبية احتياجاتهم المختلفة». وأكد السنعوسي أن الشراكات المهنية والمعرفية تشكل رافدا لهذه الجهود، مشيرا إلى أن تعاون بورصة الكويت مع جمعية المحللين الماليين المعتمدين في الكويت أتاح تنفيذ مبادرات تعليمية وتوعوية متواصلة، تجمع بين تطوير المعرفة الاستثمارية ومناقشة الموضوعات العملية ذات الصلة بتطور السوق. من جانبه، أشار فهد تشودري، مدير تغطية العملاء لمنطقة الشرق الأوسط وشمال أفريقيا ورابطة الدول المستقلة وتركيا في شركة «إس آند بي داو جونز للمؤشرات»، إلى التطور الذي شهدته أسواق الخليج في مجال الاستثمار القائم على المؤشرات، وتنامي اهتمام المؤسسات المالية بصناديق المؤشرات المتداولة، مدعوما بتطور الأطر التنظيمية واتساع نطاق المنتجات المتاحة. وقال تشودري: «لاتزال منصة صناديق المؤشرات المتداولة في الكويت في مراحلها التأسيسية، وهو ما يوفر فرصا واسعة للنمو وتطوير منتجات استثمارية متنوعة، بالاستفادة من التجارب الإقليمية والعالمية. وقد شهدت أسواق المنطقة تقدما في هذا المجال، مدعوما بتطور الأطر التنظيمية وزيادة اهتمام المؤسسات المالية بهذه الأدوات. وتؤدي المؤشرات المرجعية دورا أساسيا في دعم هذا التوجه، إذ تتيح لمديري الأصول تصميم منتجات تتناسب مع استراتيجياتهم الاستثمارية واحتياجات المستثمرين، سواء من حيث فئات الأصول أو الأسواق والقطاعات المستهدفة. أشكر بورصة الكويت وجمعية المحللين الماليين المعتمدين على استضافة هذا اللقاء المثمر، وأتطلع إلى المزيد من التعاون في المستقبل».

بدوره، أشار عبدالعزيز الوزان، عضو مجلس إدارة جمعية المحللين الماليين المعتمدين في الكويت، إلى أهمية صناديق المؤشرات المتداولة ضمن أدوات بناء المحافظ الاستثمارية، لما تتيحه من مرونة في التداول وإمكانية الوصول إلى أسواق وقطاعات وفئات أصول متنوعة، وفقا لطبيعة كل صندوق وإستراتيجيته.

وفي هذا السياق، قال الوزان: «يمثل هذا اللقاء فرصة لتبادل وجهات النظر حول مستقبل صناديق المؤشرات المتداولة في الكويت، والاستفادة من التجارب العالمية في تطوير هذه المنتجات. نتطلع من خلال هذه المناقشات إلى فهم أعمق للفرص والتحديات المرتبطة بها، وتحديد الجوانب التي تستدعي مزيدا من الاهتمام لدعم نمو هذه الأدوات وتوسيع نطاق استخدامها في السوق الكويتي». وأضاف: «تحرص جمعية المحللين الماليين المعتمدين في الكويت على دعم التطوير المهني وتعزيز المعرفة بالأدوات الاستثمارية، من خلال جمع المختصين والخبراء وتبادل الرؤى حول مستجدات أسواق المال. ويتيح تعاوننا مع بورصة الكويت ربط هذه المعرفة باحتياجات المشاركين في السوق، وإثراء النقاش المهني حول المنتجات والخدمات الجديدة. ونتقدم بخالص الشكر والتقدير إلى بورصة الكويت على تعاونها المستمر ودعمها لمبادرات الجمعية على مدى السنوات الماضية، والذي أسهم في تنظيم العديد من البرامج والفعاليات المتخصصة، وتوسيع فرص تبادل المعرفة والخبرات بين العاملين في القطاع المالي، ونتطلع إلى مواصلة هذه الشراكة المثمرة في المستقبل».


ناصر السنعوسي


فهد تشودري


عبدالعزيز الوزان


جانب من الجلسة الحوارية



وزير الدولة لشؤون الشباب والرياضة د.طارق الجلاهمة وسامي محفوظ وفيصل العدساني ونجلاء العيسى يكرمون الفائزين

وزير الشباب والرياضة د.طارق الجلاهمة يشارك في الماراثون الأكبر والوحيد المصنف دولياً

النسخة الـ12 من ماراثون «الخليج» تسجل رقماً قياسياً بمشاركة 11 ألف متسابق



وزير الدولة لشؤون الشباب والرياضة د.طارق الجلاهمة يطلق إشارة البداية للماراثون


ذوو الهمم يشاركون بسعادة في الماراثون

انطلقت أمس النسخة الثانية عشرة من ماراثون بنك الخليج 642، بمشاركة قياسية تجاوزت 11 ألف متسابق ومتسابقة من مختلف الأعمار والجنسيات، من بينهم نحو 1000 مشارك قدموا إلى الكويت خصيصا للمشاركة في السباق، ما يعكس المكانة المتنامية للحدث على المستويين الإقليمي والدولي، وذلك بحضور ومشاركة ووزير الدولة لشؤون الشباب والرياضة د. طارق الجلاهمة، وعدد كبير من قيادات ومسؤولي بنك الخليج يتقدمهم عضو مجلس الإدارة عمر العيسى والرئيس التنفيذي بالوكالة سامي محفوظ ونائب الرئيس التنفيذي فيصل العدساني ورئيس التسويق نجلاء العيسى.

وأكد وزير الدولة لشؤون الشباب والرياضة د.طارق الجلاهمة في تصريح صحافي، أن الماراثون يمثل واجهة رياضية مميزة لدولة الكويت ويجسد مسيرة امتدت على مدى 12 نسخة من النجاح والتطور والعمل المثمر والقدرة على استقطاب أعداد كبيرة من المشاركين.

وقال الوزير الجلاهمة عقب مشاركته في الحدث إن حصول الماراثون على تصنيف الاتحاد الدولي لألعاب القوى يعكس حجم الجهود التي بذلها كل من بنك الخليج وشركة سافكس على مدى السنوات الماضية للارتقاء بالفعالية والوصول بها إلى هذا المستوى المتميز.

وأضاف أن الهيئة العامة للشباب والرياضة تسعد باحتضان مثل هذه الفعاليات التي تحمل أبعادا رياضية ومجتمعية، وتسهم في إحداث تأثير إيجابي في المجتمع الكويتي وتعزيز ثقافة ممارسة الرياضة وتشجيع أنماط الحياة الصحية.

وقدم الوزير شكره وتقديره لوزارتي الداخلية والصحة وجميع الجهات التي ساهمت في تأمين الفعالية وإنجاحها، مشيدا بتضافر جهود مختلف الجهات الحكومية والخاصة في تنظيم هذا الحدث الرياضي، ومعربا عن سعادته واستمتاعه بالمشاركة في الماراثون وسط الأجواء الرياضية والمجتمعية المميزة التي شهدتها الفعالية.

مشاركة قياسية وأثر مجتمعي مستدام

وشهد الماراثون هذا العام إقبالا واسعا وتنوعا لافتا في جنسيات المشاركين، مع تسجيل زيادة ملحوظة في أعداد المشاركين من غير الكويتيين، الأمر الذي يعكس المكانة التي بات يحظى بها الحدث على مستوى الكويت والمنطقة، وقدرته على استقطاب مختلف فئات المجتمع من الرياضيين المحترفين والهواة.

وجاءت النسخة الـ12 بمسار جديد ومميز انطلق من شاطئ الوطية، مرورا بأبرز المعالم على امتداد شاطئ الخليج، ما أضفى على السباق تجربة استثنائية جمعت بين المنافسة الرياضية والاستمتاع بالمشهد الساحلي للكويت. كما شملت فعاليات الماراثون عدة فئات ومسافات متنوعة أتاحت الفرصة أمام الجميع للمشاركة بما يتناسب مع مستوياتهم وقدراتهم البدنية.

ومع إطلاق إشارة البداية، توالت فئات المشاركين في خوض المنافسات، والتي شملت أربع فئات مفتوحة لجميع المتسابقين من مختلف المستويات الرياضية، وهي: سباق 5 كيلومترات للمشي أو الجري، وسباق 10 كيلومترات للجري، وسباق نصف الماراثون لمسافة 21 كيلومترا، والماراثون الكامل لمسافة 42 كيلومترا. ويقبل المشاركون من عمر 11 عاما في سباق 5 كيلومترات، ومن عمر 16 عاما في سباق 10 كيلومترات، ومن عمر 18 عاما في سباق نصف الماراثون.

أعداد قياسية للمشاركين

وبهذه المناسبة، قالت رئيس التسويق في بنك الخليج نجلاء العيسى: «نفخر بالنجاح الكبير الذي حققته النسخة الـ12 من ماراثون بنك الخليج، والذي عكسته الأعداد القياسية للمشاركين والتفاعل الواسع من مختلف الشرائح، وهو ما يؤكد دورنا الفاعل والمؤثر في تشجيع المجتمع على تبني أنماط حياة صحية وتعزيز جودة الحياة، انسجاما مع إستراتيجيتنا الرامية إلى إحداث أثر إيجابي ومستدام في المجتمع».

وأضافت: «شهدنا هذا العام مشاركة أوسع من مختلف مناطق الكويت ومن خارجها، كما أتاح لنا المسار الجديد استقبال أعداد أكبر من العدائين والاستمتاع معا بالواجهة البحرية للكويت. ويؤكد هذا النمو مكانة الماراثون كأكبر ماراثون في الكويت والوحيد المعتمد دوليا».

من جانبه، قال الرئيس التنفيذي للعمليات في شركة سافكس أحمد الماجد إن النمو المستمر الذي يشهده ماراثون بنك الخليج عاما بعد عام يعكس الثقة الكبيرة التي يحظى بها هذا الحدث لدى المجتمع، ونسعى دائما إلى تقديم تجربة تنظيمية متطورة تواكب أفضل المعايير العالمية وتشجع أفراد المجتمع على ممارسة الرياضة وجعلها جزءا من أسلوب حياتهم اليومي.

وأضاف: «بفضل تكامل الجهود بين الجهات الحكومية والقطاع الخاص، بات ماراثون بنك الخليج يشكل منصة تجمع أفراد المجتمع حول قيم الصحة والتحدي والعمل الجماعي، كما يعزز الشراكة بين مختلف المؤسسات في دعم المبادرات الرياضية التي تسهم في بناء مجتمع أكثر نشاطا وحيوية».

معالم سياحية

يعد ماراثون بنك الخليج أكبر حدث رياضي محلي تتم استضافته في قلب الكويت العاصمة، ويمر بعدد من المعالم السياحية الشهيرة، ويتميز بكونه الماراثون الأول والوحيد في الكويت الحاصل على التصنيف من قبل الاتحاد الدولي لألعاب القوى (Road Race Label)، ومسجل ضمن قائمة السباقات الدولية في جمعية الماراثونات الدولية (AIMS). كما يمكن للعداء المشارك في سباق ماراثون بنك الخليج تجميع نقاط والتأهل إلى بطولة العالم للفئات العمرية الأكبر من 40 سنة (AbbottWMM Wanda Age Group World Rankings).

ويأتي تنظيم ماراثون بنك الخليج ضمن إستراتيجية البنك المتواصلة للمسؤولية المجتمعية، والتي تركز على دعم المبادرات الصحية والرياضية والتنموية، إيمانا منه بأهمية تعزيز الوعي الصحي وتشجيع أفراد المجتمع على تبني أسلوب حياة أكثر نشاطا، بما ينسجم مع رؤيته في بناء مستقبل أفضل للأجيال القادمة.


صورة جماعية لمسؤولي بنك الخليج وسافكس عند خط البداية

ماراثون بنك الخليج 642.. إنجازات تاريخية بالأرقام

رقم 1 في الكويت: الماراثون الوحيد في الكويت المصنف دوليا
12 نسخة من النجاح والتميز
86 ألف مشارك: إجمالي عدد المشاركين منذ انطلاق الماراثون
13 ألف مشارك من خارج دولة الكويت
80 جنسية شاركت في الماراثون منذ انطلاقه
9500 متطوع ساهموا في تنظيم الماراثون منذ انطلاقه
2 مليون دينار المساهمة السنوية للماراثون في الاقتصاد الوطني
50 ألف دولار إجمالي قيمة الجوائز النقدية سنويا

النسخة الثانية عشرة:

- 11 ألف مشارك (من سن 10 إلى 85 سنة)
- (6000 كويتي ـ 5000 غير كويتي)
- 1000 من خارج الكويت
- 41٪ نساء ـ 59٪ رجال

جناح بنك الخليج

حرص بنك الخليج على تقديم تجربة متكاملة للمشاركين والزوار من خلال جناح خاص شهد مجموعة متنوعة من الأنشطة والفعاليات التفاعلية والترفيهية، ما ساهم في خلق أجواء احتفالية عززت من نجاح الحدث وحولت يوم الماراثون إلى مناسبة مجتمعية شاملة.

ميداليات تعكس الهوية الكويتية

حصل جميع المشاركين الذين أتموا السباق على ميدالية تذكارية خاصة صممت لتعكس الهوية الكويتية كالتالي:

- 5 كيلو: سفينة شراعية تقليدية وكائنات بحرية تجسد الإرث البحري للكويت.
- 10 كيلو: المقر التاريخي لبنك الخليج في قلب مدينة الكويت.
- 21 كيلو: صقر يجسد القوة والصمود المرتبطين بالبيئة الصحراوية الكويتية.
- 42 كيلو: أبراج الكويت والعلم الكويتي كرمزين للهوية الوطنية.

تطبيق معايير الاستدامة البيئية

حرص بنك الخليج وشركة سافكس على دمج معايير الاستدامة البيئية في تنظيم هذا الحدث، إذ إن أكثر من 80٪ من المواد المستخدمة في الفعاليات قابلة لإعادة الاستخدام، وإن جميع قمصان الماراثون مصنوعة من مواد معاد تدويرها، كما تتم إعادة صهر جميع الميداليات الفائضة لإعادة استخدامها مجددا.

500 متطوع

تجاوز عدد المتطوعين في تنظيم هذا الحدث الرياضي الكبير 500 متطوع، من بينهم عدد كبير من «سواعد الخليج»، وهم فريق العمل التطوعي الدائم في بنك الخليج، الذين يشاركون في كافة الفعاليات التي ينظمها ويرعاها البنك.

رقم قياسي لموظفي بنك الخليج

سجل الماراثون هذا العام مشاركة نحو 700 موظف وموظفة من بنك الخليج، وهو أعلى عدد من المشاركات الوظيفية في تاريخ الحدث، ما يعكس التزام البنك بتعزيز الصحة والنشاط البدني وترسيخ القيم المجتمعية المشتركة. وأسهم الموظفون في الحدث كمشاركين ومتطوعين على حد سواء.

لنكن على دراية

حرص بنك الخليج على تعزيز الثقافة المالية لدى مختلف شرائح المجتمع، وذلك ضمن جهوده لدعم حملة التوعية المصرفية «لنكن على دراية»، التي يشرف عليها بنك الكويت المركزي بالتعاون مع اتحاد مصارف الكويت.

شكر وتقدير

عبرت العيسى والماجد عن شكرهما لوزارتي «الداخلية» و«الشباب والرياضة» وباقي وزارات وجهات الدولة، لدعمها القوي للماراثون، وكذلك الرعاة والمتطوعين ووسائل الإعلام وجميع المشاركين الذين كانوا ولا يزالون شركاء أساسيين في نجاح ماراثون بنك الخليج.



جمع غفير من المشاركين من داخل الكويت وخارجها

خلال مقابلة حصرية مع برنامج «ليالي الكويت»

«بيت التمويل» يستعرض رؤيته المستقبلية لتعزيز ريادة الخدمات المصرفية للأفراد



تلفزيون الكويت مستضيفا نهال المسلم وطلال العربيد ومشعل العبيد

مشعل العبيد: «فهد» و«ريم» يعكسان التزامنا بالابتكار والتحول الرقمي

نهال المسلم: ربط العملاء بشبكة خدمات مصرفية تمتد عبر ثلاث قارات

طلال العربيد: شراكات إستراتيجية تسرّع التحول الرقمي وتدعم نمو الشركات

في مقابلة حصرية مع برنامج «ليالي الكويت» على تلفزيون الكويت، استعرض بيت التمويل الكويتي رؤيته الطموحة لمستقبل الصناعة المصرفية، مسلطا الضوء على أحدث ابتكاراته الرقمية وحلوله المتقدمة التي تعيد صياغة تجربة العملاء، وتعزز مكانته كإحدى أبرز المؤسسات المالية الإسلامية الرائدة على المستويين المحلي والعالمي.

كما استعرض البنك مجموعة من المبادرات النوعية في مجالات التحول الرقمي والذكاء الاصطناعي والخدمات المصرفية الذكية، والتي تعكس نهجا استباقيا في تبني التقنيات المستقبلية وتطوير حلول مبتكرة ترسم ملامح الجيل الجديد من الخدمات المصرفية، وتوفر للعملاء تجربة متكاملة ترتكز على السرعة والكفاءة والمرونة والأمان بأعلى المعايير العالمية.

وخلال اللقاء قال نائب المدير العام للقنوات الرقمية والبديلة في بيت التمويل الكويتي، مشعل العبيد، ان البنك يواصل ترسيخ ريادته في الابتكار الرقمي من خلال تبني أحدث حلول الذكاء الاصطناعي، وفي مقدمتها المساعدان الذكيان «فهد» و«ريم»، اللذان يمثلان نقلة نوعية في مسيرة التحول الرقمي للبنك، ويجسدان رؤيته لتقديم تجربة مصرفية أكثر ذكاء وسرعة وكفاءة وتفاعلا مع العملاء.

وأشار العبيد إلى أن خدمة «فهد» تعزز الوصول الفوري إلى المعلومات والخدمات المصرفية وتوفر دعما أكثر كفاءة، فيما تمثل «ريم» نموذجا متقدما لتسخير قدرات الذكاء الاصطناعي التوليدي في تطوير تجربة العملاء، من خلال تقديم تفاعل أكثر سلاسة وخدمات رقمية أكثر تخصيصا.

AI Voice Analytics

كما استعرض العبيد خدمة AI Voice Analytics التي توظف تقنيات الذكاء الاصطناعي لتحليل محادثات مركز الاتصال واستخلاص رؤى متقدمة تسهم في فهم احتياجات العملاء بصورة أدق، وتعزيز جودة الخدمات والارتقاء بتجربة العميل.

WhatsApp Banking

وأضاف أن خدمة WhatsApp Banking، التي أطلقها البنك لأول مرة في الكويت، تتيح للعملاء الوصول إلى مجموعة واسعة من الخدمات المصرفية المالية وغير المالية عبر تطبيق واتساب على مدار الساعة بسهولة وأمان.

Online finance

من جانبها، استعرضت نائب مدير عام المنتجات، نهال المسلم، خدمة جديدة تعزز تجربة العملاء الرقمية، حيث تمكن العميل من تقديم خدمة «التمويل أونلاين»، إذ يمكن للعملاء الآن إنجاز معاملاتهم التمويلية عن طريق KFHonline على تطبيق الموبايل وعلى الموقع الإلكتروني. وتعتبر هذه الخدمة أحد أفضل الحلول التمويلية التي يقدمها بيت التمويل الكويتي لعملائه، فهو نموذج لأبسط الحلول التمويلية المبتكرة لتلبية احتياجات العملاء، والتي تمكن العملاء من تقديم طلب تمويل على مدار الساعة دون الحاجة إلى زيارة أي من فروع البنك. كما أشارت المسلم إلى منظومة الخدمات المتكاملة التي تتيح للعملاء الاستفادة من الحضور الاصطناعي والدولي لمجموعة بيت التمويل الكويتي، عبر تجربة مصرفية مترابطة تربط بين أسواق المجموعة المختلفة.


نهال المسلم


مشعل العبيد وطلال العربيد

ولفتت إلى إمكانية التقدم بطلب فتح حسابات جديدة في بنوك المجموعة في مصر وتركيا من خلال مراكز خدمة المجموعة في الكويت، والتقدم بطلب لفتح حساب في ألمانيا من خلال تطبيق بنك كويت ترك المانيا بما يعزز سهولة الوصول إلى الخدمات المصرفية العابرة للحدود.

Baiti Challenges

وأكدت المسلم أن البنك أطلق خدمة Baiti Challenges الهادفة إلى تعزيز الثقافة المالية لدى الأطفال وترسيخ السلوكيات الإيجابية منذ سن مبكرة، من خلال ربط الإنجازات والمهام اليومية بالمكافآت المالية بأسلوب تفاعلي ومبتكر.

منصة KFH Home

كما استعرضت منصة KFH Home الرقمية التي توفر تجربة متكاملة للراغبين في بناء منازلهم، بدءا من مرحلة التخطيط ووضع الميزانية، وصولا إلى استكشاف خيارات مواد البناء والشركات والخدمات المرتبطة بالمشروع. وتسهم المنصة في تمكين العملاء من اتخاذ قرارات مدروسة ومقارنة البدائل المتاحة بكفاءة، بما يعزز جودة التخطيط ويرفع مستوى الوعي قبل الشروع في تنفيذ المشروع السكني.

KFH Rewards

من ناحيته، لفت نائب مدير عام البطاقات المصرفية، طلال العربيد، إلى ان بيت التمويل الكويتي يواصل تطوير برنامج KFH Rewards بما يوفر للعملاء مزايا وخيارات أوسع للاستفادة من المكافآت عبر شبكة متنامية من الشركاء، بما يعزز القيمة المضافة ويرتقي بتجربة العملاء. وأضاف العربيد أن البنك يواصل طرح حلول رقمية مبتكرة لدعم قطاع الأعمال، من بينها خدمة KFH Zaheb التي تتيح لأصحاب الأعمال إنشاء روابط دفع إلكترونية ومشاركتها مع العملاء بكل سهولة، ما يسهم في تسريع عمليات التحصيل وتوفير تجربة دفع أكثر مرونة وكفاءة. وأضاف أن الشراكة الإستراتيجية مع منصة «أوردبل» تعكس التزام بيت التمويل الكويتي بتسريع التحول الرقمي للشركات الصغيرة والمتوسطة عبر توفير حلول متطورة تعزز كفاءة الأعمال وتدعم نمو القنوات الإلكترونية. وأشار إلى أن التعاون يندرج ضمن جهود تطوير خدمات «زاهب»، ويوفر مزايا حصرية للعملاء، من بينها خصومات على اشتراك «أوردبل» للسنة الأولى، إضافة إلى حلول متكاملة لإدارة المتاجر الإلكترونية والطلبات والمدفوعات، بما يسهم في رفع الكفاءة التشغيلية ودعم نمو الأعمال.


فريق بيت التمويل الكويتي مع مقدم برنامج «ليالي الكويت»

بمشاركة نخبة من الطلبة في برنامج يمتد على مدار 6 أسابيع

«وربة» يواصل تمكين المواهب الشابة عبر «رواد 7.0»

الغيث: البرنامج يسلّط الضوء على دور الروبوتات في تطوير العمليات المصرفية


أنور الغيث

يواصل بنك وربة تنفيذ برنامجه الابتكاري «رواد 7.0»، في إطار جهوده الرامية إلى الاستثمار في الطاقات الشبابية وتنمية قدراتهم على مواكبة التحولات المتسارعة في القطاع المصرفي، من خلال تجربة تدريبية متخصصة تجمع بين المعرفة التطبيقية والتفكير الابتكاري واستشراف التقنيات التي ستسهم في رسم ملامح الخدمات المصرفية خلال السنوات المقبلة.

وتأتي النسخة السابعة من البرنامج تحت عنوان «مستقبل الخدمات المصرفية: الروبوتات في الواجهة الأمامية»، حيث يخوض المشاركون رحلة تعليمية وتطبيقية تمتد على مدار ستة أسابيع، تتضمن ورش عمل أسبوعية وجلسات متخصصة يقدمها خبراء من بنك وربة ومركز دبي المالي العالمي (DIFC)، إلى جانب نخبة من الجهات والشركات التقنية، من بينها «Analog» و«Microsoft» و«NVIDIA»، بما يتيح للمشاركين التعرف على أحدث التطورات في مجال الروبوتات والتكنولوجيا وتطبيقاتها المحتملة في البيئة المصرفية.

«رواد 7.0».. تجربة تتجاوز التدريب التقليدي

ويعكس إطلاق النسخة السابعة من البرنامج حرص بنك وربة على مواصلة تطوير مبادراته الموجهة للشباب، عبر توفير بيئة تعليمية تفاعلية تضع المشاركين أمام موضوعات ترتبط بصورة مباشرة بمستقبل القطاع المالي والمصرفي، وتمنحهم فرصة استكشاف كيفية توظيف التقنيات الحديثة في تطوير أساليب العمل والارتقاء بمستوى الخدمات.

ويركز البرنامج في نسخته الحالية على دراسة الإمكانات التي توفرها الروبوتات في العمليات المصرفية، لاسيما في الواجهات الأمامية التي تشكل نقطة التواصل المباشر مع العملاء، إلى جانب بحث دور هذه التقنيات في تحسين كفاءة الإجراءات، وتطوير آليات تقديم الخدمات، وتوفير تجارب مصرفية أكثر تطورا ومرونة.

ومن خلال سلسلة الورش التدريبية، يعمل المشاركون على دراسة التطبيقات العملية للروبوتات، وتحليل الفرص التي تتيحها في القطاع المصرفي، إلى جانب استكشاف التحديات المرتبطة بتبني هذه الحلول، بما يعزز قدرتهم على الربط بين المعرفة التقنية والاحتياجات الفعلية للمؤسسات المالية.

شراكات معرفية وخبرات تقنية عالمية

وفي سياق الموضوع، قال أنور الغيث نائب الرئيس التنفيذي للتحول الرقمي والعمليات بنك وربة: يستند البرنامج إلى تعاون يجمع بنك وربة ومركز دبي المالي العالمي (DIFC)، في إطار توجه يهدف إلى إثراء تجربة المشاركين من خلال الاستفادة من الخبرات المتخصصة والموارد المعرفية المتاحة لدى الجهات الرائدة في مجالات الابتكار والتكنولوجيا. وأضاف: كما يتلقى المشاركون محتوى تدريبيا وورش عمل يقدمها مختصون من عدد من المؤسسات والشركات التقنية، تشمل «Analog» و«Microsoft» و«NVIDIA»، إلى جانب خبراء من جهات أخرى، الأمر الذي يتيح لهم الاطلاع على رؤى متعددة حول مستقبل التكنولوجيا، والتعرف على التطبيقات المتقدمة للذكاء الاصطناعي والروبوتات، واستيعاب انعكاساتها على نماذج العمل في المؤسسات المالية. وقال الغيث: يشكل هذا التنوع في الجهات المشاركة إضافة مهمة إلى البرنامج، إذ لا تقتصر التجربة على الجانب النظري، بل تمتد إلى مناقشة الاستخدامات العملية للتقنيات الناشئة، وتحليل مدى إمكانية الاستفادة منها في تطوير الخدمات المصرفية ورفع كفاءة العمليات التشغيلية.

الاستعداد ليوم العرض النهائي في لندن ومع تقدم البرنامج، يكثف المشاركون جهودهم البحثية والتطبيقية استعدادا للمرحلة الختامية، التي ستشهد تقديم الأفكار والمشاريع التي عملوا على تطويرها خلال الأسابيع التدريبية، وذلك خلال يوم العرض النهائي (Demo Day)، المقرر إقامته في العاصمة البريطانية لندن بتاريخ 6 ديسمبر 2026. ويمثل هذا الحدث المحطة الأبرز في رحلة «رواد 7.0»، حيث سيحظى المشاركون بفرصة استعراض نتائج أبحاثهم وتصوراتهم حول مستقبل الروبوتات في القطاع المصرفي، وتسليط الضوء على الأفكار التي يمكن أن تسهم في تطوير العمليات وتعزيز تجربة العملاء.

وتكتسب هذه المرحلة أهمية خاصة باعتبارها تتيح الانتقال من مرحلة التعلم واستكشاف التقنيات إلى تقديم تصورات عملية تستند إلى البحث والتحليل وفهم احتياجات القطاع، بما يعكس مستوى الاستفادة من المحتوى التدريبي والخبرات التي اكتسبها المشاركون خلال البرنامج.

ويأتي برنامج «رواد 7.0» امتدادا لنهج بنك وربة في دعم الابتكار وتبني المبادرات التي تسهم في إعداد جيل يمتلك المهارات والمعرفة اللازمة للتعامل مع متطلبات المستقبل، لاسيما في ظل التحولات الرقمية والتكنولوجية التي يشهدها القطاع المصرفي على المستويين الإقليمي والعالمي.

ويؤمن البنك بأن الاستثمار في العقول الشابة يمثل أحد المسارات المهمة لتعزيز ثقافة الابتكار، وتهيئة الكفاءات القادرة على استيعاب المتغيرات التقنية وتحويلها إلى فرص للتطوير والنمو. ومن هذا المنطلق، يوفر البرنامج مساحة للتفاعل بين المشاركين والخبراء، وتبادل الأفكار والتجارب، والعمل على موضوعات ترتبط بالتوجهات المستقبلية للصناعة المصرفية. كما يجسد البرنامج التزام بنك وربة بتعزيز دوره في دعم التنمية البشرية والمعرفية، من خلال مبادرات تتجاوز المفهوم التقليدي للتدريب، وتمنح الشباب فرصة حقيقية للتعرف على التحديات المستقبلية والمساهمة في صياغة الحلول المبتكرة لها.

ويترجم برنامج «رواد» رؤية بنك وربة وشعاره «لنملك الغد»، عبر مبادرة تستثمر في طاقات الشباب وتدعم تطلعاتهم نحو اكتساب خبرات نوعية في المجالات الواعدة، وفي مقدمتها التكنولوجيا المالية والابتكار والتحول الرقمي. ومن خلال النسخة السابعة، يؤكد البنك استمرار توجهه نحو بناء جسور التواصل بين المواهب الشابة والمؤسسات والخبرات المتخصصة، وإتاحة الفرص أمام المشاركين لاستكشاف آفاق جديدة في القطاع المصرفي، بما يعزز حضور الابتكار في بيئة الأعمال ويدعم تطور الخدمات المالية مستقبلا. ويواصل «رواد 7.0» مسيرته باعتباره إحدى المبادرات التي تعكس اهتمام بنك وربة بتمكين الجيل القادم، وإعداده للمشاركة الفاعلة في تشكيل مستقبل الخدمات المصرفية، في وقت أصبحت فيه التقنيات الذكية والروبوتات من أبرز المحاور التي ترسم ملامح التحول في الصناعة المالية.

نظرة عامة عن المواهب المشاركة في «رواد 7.0»

- إجمالي المشاركين 25 (15 طالباً و10 طالبات)
- الجنسيات: الكويت، عمان، البحرين، السعودية، قطر.
- مستويات الدراسة: دكتوراه (2)، ماجستير (6)، بكالوريوس (17).
- أبرز الجامعات: جامعة درم، جامعة مانشستر، جامعة ويستمنستر، جامعة ليفربول، كلية لندن الجامعية، جامعة غلاسكو.
- أبرز التخصصات: علوم الكمبيوتر، الأمن السيبراني، التكنولوجيا المالية، الهندسة وإدارة الابتكار، إدارة الأعمال، القانون، علوم الذكاء الاصطناعي.
- عدد الفرق المنافسة: 5 فرق.

جهاز حماية المنافسة
COMPETITION PROTECTION AGENCY

اعلان تركز اقتصادي

لايوجد شعار No Logo

شركة اوبر انترناشونال تكنولجيز 2 كوربريشن
(الولايات المتحدة الامريكية)

النشاط: مزاولة أي عمل او نشاط مشروع يجوز للشركات ممارسته وفقاً لأحكام قانون الشركات العام لولاية ديلاوير بالولايات المتحدة الامريكية.

Delivery Hero

شركة دليفري هيرو إس إي
(المانيا)

النشاط: تأسيس وتطوير وتشغيل وإدارة المشاريع والشركات، التجارة الالكترونية والخدمات الرقمية التكنولوجية، خدمات طلب وتوصيل الطعام والمنتجات الاستهلاكية، تقديم الخدمات اللوجستية، تملك وإدارة الحصص والمساهمات في الشركات الأخرى، وتقديم الخدمات الإدارية والاستشارية والتقنية.

بطلب الموافقة على اتمام عملية التركز الاقتصادي

استحواذ شركة اوبر تكنولجيز انك من خلال شركتها التابعة شركة اوبر انترناشونال تكنولجيز 2 كوربريشن (الولايات المتحدة الامريكية) على كامل رأس مال شركة دليفري هيرو إس إي (المانيا).

وفقاً للقانون رقم (72) لسنة 2020 في شأن حماية المنافسة و المادة (83) من لائحته التنفيذية الصادرة بالقرار رقم (14) لسنة 2021 وتعديلاتها التي تنص بأن " لكل ذي مصلحة أن يتقدم لدى الجهاز باعتراض مسبب على طلب التركز الاقتصادي خلال مدة لا تزيد عن (15) خمسة عشر يوماً من تاريخ الاخطار أو النشر... " .

وبناء عليه فإن الجهاز يدعو كل ذي مصلحة لإبداء اعتراضه المسبب في هذا التركز الاقتصادي خلال مدة لا تزيد عن خمسة عشر يوماً من تاريخ هذا الاعلان.

تسلم البيانات الخاصة بالاعتراضات في مقر جهاز حماية المنافسة، ببرج الحمراء الدور (14) وذلك من خلال تعبئة النموذج المتوفر على الموقع الإلكتروني، مع سداد الرسم المقرر لذلك.

http://www.cpa.gov.kw info@cpa.gov.kw
@cpa_kw 22202274 @cpakwt

عينك .. عينك

الفرق بين الصورتين واضح لنا..
فما الاختلافات الخمسة بنظرك وبأسرع وقت؟





الكلمات المتقاطعة

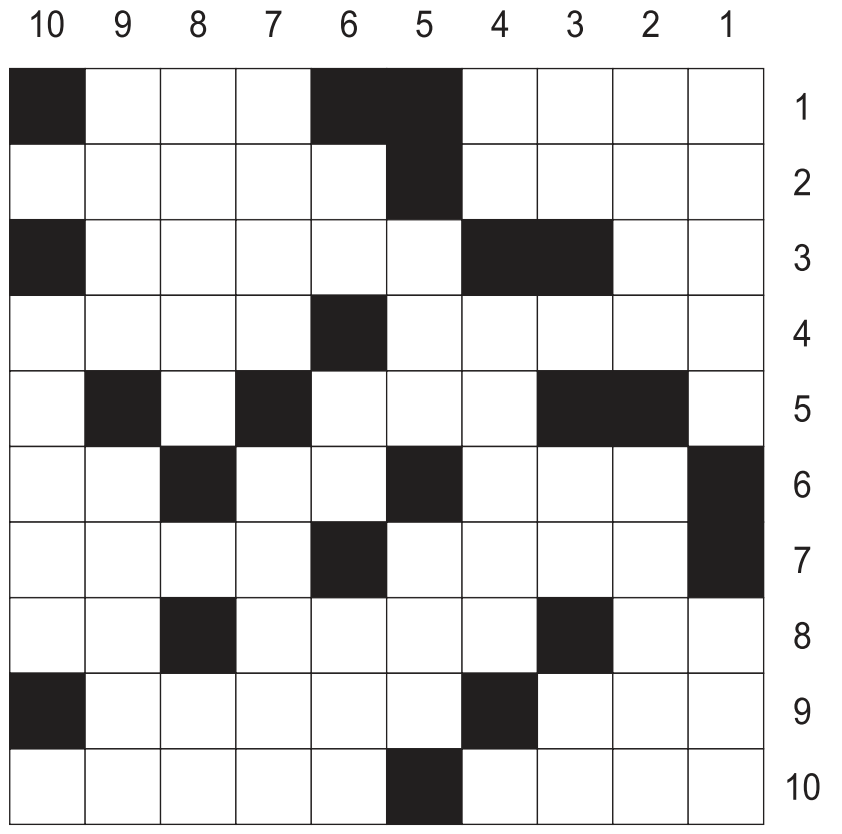

أفقياً:

1 ـ فراش ومضجع ـ إمارة خليجية، 2 ـ علم مؤنث ـ موعد معلوم، 3 ـ متشـــابهان ـ رياضة تراثية، 4 ـ رموش (معكوســـة) ـ جوابنا، 5 ـ رجاء، 6 ـ انحناء (معكوسة) ـ للجزم ـ هدم، 7 ـ سمين ـ لبه، 8 ـ للنصب (معكوسة) ـ غبار ـ والدة، 9 ـ وجع ـ المضجر (معكوسة)، 10 ـ قائد السفينة ـ أماكن اللهو.

عمودياً:

1 ـ مقيـــم وصامد ـ لهب، 2 ـ ريح ـ من الطيور (معكوسة)، 3 ـ متشابهان ـ من الأطراف ـ للنفي، 4 ـ مثيل (معكوسة) ـ ممطرة، 5 ـ طلب ـ سهم، 6 ـ متشابهان ـ متشابهان ـ شعوب، 7 ـ موطن ـ مصانـــع، 8 ـ عكس قريبة ـ للنفي، 9 ـ عقلي (معكوسة) ـ مدهشة (معكوسة)، 10 ـ الاقتحام.

كلمة السر

ا	ل	ح	ل	ف	ب	ص	ر	ف	ة
س	ا	ق	ا	ر	ب	ج	م	ي	ل
ل	ل	ت	ة	ا	ج	ن	ل	ا	م
ي	ا	ص	ا	م	د	ق	ل	ا	ت
م	ل	ر	ل	م	ك	ح	ل	ا	و
ة	ف	ي	ب	د	ق	ل	ب	ر	ف
ا	ا	ف	ط	س	ر	ا	ف	ل	ر
م	ق	ن	ا	ب	ي	ج	ع	م	ا
س	ي	ي	ق	و	ا	س	ع	ح	ل
ي	ر	ر	ة	و	د	ي	ع	ل	ع
ة	ف	ق	ر	و	ا	ب	ي	ي	ر
ط	ا	ل	غ	ر	ب	و	ع	م	ف

لاعب كرة قدم كويتي شهير من 9 أحرف

قرين	الألف	روابي	الحكم	القدم	متوفر
تصريف	سليمة	وديع	جميل	الحلف	العرف
الغرب	براق	عجيب	قلب	صرفة	فارس
حليم	النجاة	البطاقة	واسع	أمسية	

سؤال وجواب

ما السر وراء ارتباط تلوث الهواء بتفاقم نوبات الربو؟

كشفت دراسة علمية حديثة أن الجسيمات المعدنية العالقة في الهواء الملوث لا تقتصر أضرارهـا على مجرد تهييـج الرئتين، بل تطلق سلسـلة تفـاعلات داخـل الممرات الهوائية تسبب الالتهاب وتضاعف خطر الإصابة بنوبات الربو الحادة.

وتوصل باحثون من جامعتي «كينغز كوليدج لندن» و«كارديف»، في دراستهم المنشورة بمجلة «إي بايو ميديسين»، إلى الربط للمرة الأولى بين التعرض للتلوث وآلية بيولوجية دقيقة تفسر تدهور حالة مرضى الربو. وبينـت البيانات الصحية والتجارب المخبرية أن هذه المعادن تنشط مسـتقبلا خلويا في الرئتين يعرف باسم «استشعار الكالسيوم»، مما يزيد حساسية الممرات الهوائية للانقباض والتضيق، الأمر الذي يجعل رصد المحتوى المعدني في الجو أداة مهمة للتنبؤ بأيام الخطر على المرضى.

في المقابل، أظهـرت التجارب المخبرية أن حجب هذا المسـتقبل بأدوية موجودة بالفعل نجح في منع تلك التأثيرات الضارة. وأوضح الباحثون أن هذا الاكتشاف يفتح البـاب أمام نقلة نوعيـة تنتقل من مجرد تخفيف الأعراض إلى اسـتهداف السـبب البيولوجي للالتهاب مباشرة، وذلك عبر إعـادة توظيـف أدويـة قائمـة وتقديمها مستقبلا في صورة بخاخات وقائية تصل مباشرة إلى الرئتين.

المصدر: Medical Xpress

اعرف شخصيتك



معلومات طبية

أعراض لا ينبغي تجاهلها عند تناول دواء شائع لعلاج السكري

يواجـه كثير من مرضى السـكري من النـوع الثانـي اضطرابـات هضمية مثل الغثيان والإسـهال وآلام المعـدة عند بدء تنـاول دواء «ميتفورمين» لضبط سـكر الدم أو عند رفع جرعته، وهي مضاعفات قد تهدأ تدريجيا مع تكيف الجسـم. غير أن اسـتمرار هذه الأعراض أو تأثيرها في الحياة اليومية يستوجب مراجعة الطبيب لتعديل الجرعـة أو الانتقال إلى الصيغة ممتـدة المفعول، مع أهمية تدوين توقيت ظهورها وعدم الجزم بأن العقار هو السبب الوحيد دائما، وفقـا لتوصيات الصيدلي راج باتـل صاحب الخبـرة الممتدة لأكثر من 35 عاما.

وتبرز في المقابل مؤشرات طارئة تتطلب تدخلا طبيا عاجلا، من بينها التقيؤ المستمر، أو العجز عن الاحتفاظ بالطعام والسوائل مع ظهور علامات الجفاف، فضلا عن صعوبة التنفس المصحوبة بضعف شـديد أو آلام حادة في المعدة، رغم ندرة حدوثها.

وتؤكد الإرشادات الصيدلانية ضرورة عدم إيقاف «ميتفورمين» أو أي دواء موصوف بقرار فردي حتى عند الاشتباه بتسببه في الأعراض، مع التوصية باستشارة الصيدلي أولا وشرح وتيرة الأعراض والقدرة على شرب السوائل ومعدلات التبول، وإحضار قائمة شـاملة بجميع الأدويـة والمكملات المستخدمة لتقييم الحالة بدقة.

المصدر: Healthline

حل كلمة السر

تحفيز، إنجاز

حل اعرف الشخصية

عادل إمام

للمراسلة

للتواصل معنا عبر هذه الصفحة
أرسلوا تعليقاتكم على البريد الإلكتروني

archive@alanba.com.kw
فاكس 22272830

كيف تلعب؟

Sudoku

لهواة هذه التسـلية المفيدة والممتعة، 3 ألعاب سـودوكو من مسـتويات متعددة: عادي، متوسط، متقدم. ضع بكل بساطة الأرقام من 1 إلى 9 في كل مربع خال، وذلك حتى يحتوي كل عمود وخط أفقي وكل مربع صغير 3x3 على الأعداد من 1 إلى 9 مرة واحدة فقط. يجب ألا يظهر أي رقم مرتين في أي عمود، أو خط أفقي، أو مربع صغير 3x3.

المستوى العادي

4		3				9		5
			4			6	3	
8				7	5	2	4	1
				8				6
	5		6	3	1			
	8				4	3		2
	3		8			5		7
	7	8		1	3			
	6		2			1	8	3

المستوى المتوسط

				9				
	6	7	2			5		
			8		6			4
9	7				2			5
		4					8	7
6		2						
	3					4		2
	2	8		5	7	1		
	1	6			9	3	7	8

المستوى المتقدم

	1	5						
			1		2			4
		2		3	4			5
7					6		1	
3	5	8	4					
				2				
2	9							
	7		2	6			3	
			7			9		1

الحل

5	8	6	7	4	3	9	2	1
1	7	4	2	6	9	5	3	8
2	6	3	8	1	5	7	4	9
6	4	1	3	2	7	8	9	5
3	5	8	6	9	4	1	2	7
7	2	9	5	8	1	4	6	3
8	9	6	4	1	2	3	5	7
9	3	5	1	7	6	2	8	4
4	1	7	9	3	8	6	7	2

8	7	3	6	2	9	4	1	5
4	2	8	5	7	1	6	9	3
7	3	9	6	8	4	5	2	1
6	8	2	5	7	4	9	3	1
1	5	4	9	6	3	2	8	7
9	7	6	1	8	2	9	4	5
2	6	9	5	8	7	1	4	3
8	6	9	7	4	1	5	3	2
3	4	1	7	9	6	8	2	6

9	6	5	2	4	7	1	8	3
2	7	8	5	1	3	4	6	9
1	3	4	8	9	6	5	2	7
6	8	9	7	5	4	3	1	2
7	5	2	6	3	1	8	9	4
3	4	1	9	6	8	7	5	6
8	9	6	3	7	2	5	4	1
5	1	7	4	2	9	6	3	8
4	2	3	1	8	6	9	7	5

حل عينك .. عينك



حل الكلمات المتقاطعة

أفقياً: 1 ـ مرايا ـ نار، 2 ـ هواء ـ بلابل (معكوسة)، 3 ـ ساحل ـ ريان ـ مياه، 4 ـ نذ (معكوسة) ـ هامة، 5 ـ راع ـ نبل، 6 ـ ح ـ ل ـ أمم، 7 ـ دبار ـ معامل، 8 ـ بعيدة، 9 ـ نفاق (معكوسة) ـ هانئ (معكوسة)، 10 ـ الشهد.

عمودياً: 1 ـ مرهف ـ نبي، 2 ـ رواق ـ ميعاد، 3 ـ ال ـ رمانة، 4 ـ هار ـ ريبي، 5 ـ أمل، 6 ـ ميل (معكوسة) ـ (معكوسة) ـ ردنا، 7 ـ بدين ـ عقد، 8 ـ ان (معكوسة) ـ هناء ـ لم ـ هد، 9 ـ أم ـ المل (معكوسة)، 10 ـ ربان ـ ماهر.

كوميديا عائلية تجمع درويش والعونان في الرياض

«الكبيرة أول».. أخت واحدة تعطل أحلام الجميع!

مالك صباح أكد أن المسرحية رهانهم على الكوميديا العائلية وشراكة سعودية واعدة

ياسر العيلة

في أجواء يغلب عليها المرح والكوميديا، تتواصل بروفات المسرحية الاجتماعية الكوميدية العائلية «الكبيرة أول»، التي تجمع نخبة من نجوم الكوميديا الخليجية، في تجربة تراهن على تقديم موضوع اجتماعي مألوف داخل البيوت العربية، ولكن برؤية ساخرة ومواقف كوميدية تحمل الكثير من المفارقات.

وتتناول المسرحية واحدة من العادات الاجتماعية التي ما زالت حاضرة في بعض الأسر، وتتمثل في اشتراط زواج الابنة الكبرى قبل شقيقاتها الأصغر سنا، الأمر الذي قد يتحول إلى أزمة حقيقية عندما يتأخر نصيب الكبرى، فتجد شقيقاتها أنفسهن أمام انتظار مفتوح، تحكمه الغيرة والتوتر والخلافات العائلية، خصوصا إذا كانت الأخت الكبرى لا تتمتع بالجمال الذي يجعل العرسان يتسابقون على باب منزلها!

ويجسد النجم عبدالناصر درويش شخصية «انشراح»، الابنة الكبرى التي تفرض سيطرتها على أفراد الأسرة، بينما يؤدي الفنان أحمد العونان دور الأب الذي يحب ابنته حبا كبيرا، ويخشى مواجهتها في الوقت نفسه، لكنه يراها في كل أحوالها أجمل فتاة، ويؤمن بأن الراغبين في الزواج منها عليهم الوقوف في طابور أمام منزلها!

وعلى الجانب الآخر، تجسد الفنانتان حصة النبهان ونورة العميري شخصيتي الشقيقتين الأصغر، اللتين تنظران إلى «انشراح» باعتبارها السبب الرئيسي في تعطيل زواجهما، بسبب إصرار والدهما على تزويج الكبرى أولا، وهو ما يولد لديهما مشاعر الغيرة والضيق، خصوصا مع استمرار تعثر فرصتها في الزواج.

وتتفاقم المفارقات عندما تقرر الأسرة إخضاع «انشراح» لعملية تجميل على أمل أن تتغير ملامحها وتصبح أكثر جمالا، فتفتح أمامها أبواب الزواج، وتتخلص الشقيقتان من كابوس الانتظار، لكن الأمور تسير عكس المتوقع، بعدما تفشل العملية التي يجريها الطبيب، الذي يجسده الفنان حسين المهدي، لتصبح ملامحها أكثر غرابة مما كانت عليه، وتدخل الأسرة في سلسلة جديدة من المواقف الكوميدية.


من بروفة المسرحية

ولا يتوقف حضور حسين المهدي عند شخصية الطبيب، إذ يقدم أكثر من كاركتر، من بينها الحرامي والطبيب النفسي، إلى جانب شخصية طارد الأرواح. كما يشارك الفنان البحريني عبدالرحمن صابر بشخصية خطيب «انشراح» الذي يقرر الهروب من هذه الزيجة بعد فشل عملية التجميل، ويطل أيضا بشخصيتي الطبيب النفسي وطارد الأرواح.

ويكتمل الجانب الكوميدي داخل المنزل من خلال الفنان السعودي راشد المدهش، الذي يجسد شخصية الطباخ، صاحب العلاقة الطيبة مع جميع أفراد الأسرة، قبل أن يجد نفسه وسط سلسلة من المفاجآت والمواقف غير المتوقعة. وفي تصريح خاص لـ«الأنباء»، أوضح المنتج مالك صباح أن المسرحية تمثل إنتاجا مشتركا بين شركة «صلة» وهيئة الترفيه في المملكة العربية السعودية وشركة «فيلاسو» للإنتاج الفني، مشيرا إلى أن انطلاقتها ستكون على مسرح بكر الشدي في منطقة البوليفارد بالرياض يوم الخميس المقبل، على أن يعقب ذلك تنفيذ جولة خليجية تشمل أكثر من دولة، وصولا إلى الكويت خلال فترة الأعياد المقبلة، معربا عن أمله في أن تكون التجربة عملا مثمرا وشراكة فنية ناجحة.

من جانبه، أعرب النجم الكبير عبدالناصر درويش عن حماسه للمشاركة في العمل، موضحا أنه يجسد شخصية «انشراح»، الابنة الكبرى التي تفرض سيطرتها على المنزل بالكامل، وتقرر الخضوع لعملية تجميل بسبب عدم رضاها عن شكلها، لكن العملية تفشل، ليهرب خطيبها ويتركها في مواجهة مواقف كوميدية متلاحقة.

وأكد درويش أن الشخصية مختلفة عن الأدوار التي قدمها في أعماله المسرحية الأخيرة، متوقعا أن تنال المسرحية إعجاب الجمهور، لما تحمله من مواقف وشخصيات كوميدية متنوعة.

أما المخرج محمد جمال الشطي، فأعرب عن سعادته بهذه التجربة، خصوصا أنها تجمعه للمرة الأولى بعدد كبير من نجوم المسرحية، مؤكدا أن العمل مع نجمين بقيمة وخبرة عبدالناصر درويش وأحمد العونان، إلى جانب بقية الفنانين، يمثل إضافة مهمة إلى مسيرته الإخراجية. وأضاف أنه يتمنى أن تنال المسرحية إعجاب الجمهور، مشيرا إلى أن رسالتها الأساسية تتمثل في الدعوة إلى تقبل الآخر مهما كانت عيوبه أو اختلاف شكله، وعدم الحكم على الإنسان من مظهره الخارجي.

والمسرحية من تأليف تغريد الداود، والدراماتورج لمصعب السالم، ومساعدا الإخراج فاطمة القلاف وعبدالرحمن الهزيم، وتصميم الإضاءة لمحمد التويجري، والموسيقى لعبدالله العلي، في عمل يجمع الكوميديا والموقف الاجتماعي، ويطرح قضية عائلية بأسلوب ساخر يحمل رسالة إنسانية.

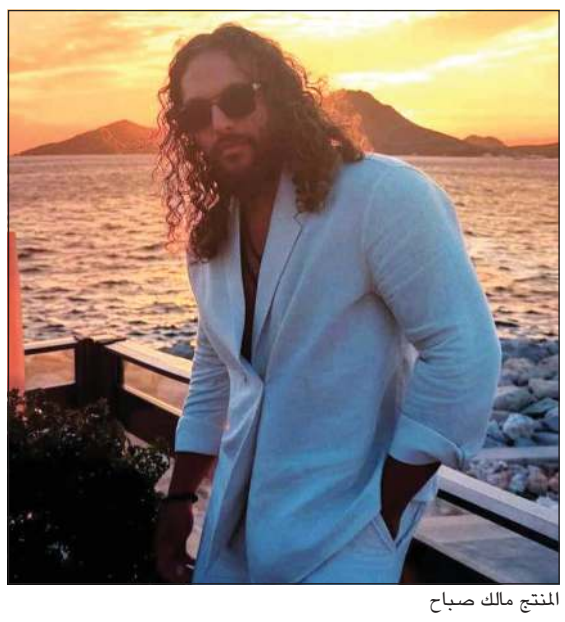
المنتج مالك صباح

عرضتا الخميس الماضي في سينسكيب العاصمة

«سهرة مع ليلى» و«مكان ثاني».. الذاكرة والطفولة

مفرح الشمري

احتضنت صالة «Skyline Cinema» في سينسكيب العاصمة، الخميس الماضي، العرض الأول في الكويت لفيلمين للمخرجة هيا الغانم، هما الوثائقي «سهرة مع ليلى» ، والروائي القصير «مكان ثاني» ، ضمن أمسية سينمائية نظمتها «New Arab Cinema»، في عودة لأعمال الغانم إلى جمهورها المحلي.

ويقدم الفيلمان تجربتين مختلفتين في الموضوع والمعالجة، تلتقيان في الاهتمام بالحكايات الإنسانية وتفاصيلها، إذ يستعيد الأول سيرة فنية وشخصية كويتية، فيما يتناول الثاني عالم الطفولة ومشاعر الخوف والوحدة والبحث عن الأمان.

ذاكرة فنية

يستعيد الفيلم الوثائقي «سهرة مع ليلى» مسيرة الفنانة والملحنة ليلى عبدالعزيز، إحدى الأسماء الرائدة في مجال التلحين خليجيا، مسلطا الضوء على تجربتها الفنية ورحلتها في عالم الموسيقى، وما واجهته من تحديات لإثبات حضورها وتحقيق طموحها.

وتعود فكرة الفيلم إلى استماع هيا الغانم لأغنية «الأسمرانية» أثناء تحضيرها لمشروع سينمائي عن الكويت في ثمانينيات القرن الماضي، الأمر الذي دفعها للبحث عن صاحبة الأغنية، لتكتشف مسيرة ثرية لفنانة لحنت أكثر من 300 أغنية، وفق ما ذكرته المخرجة. ولا يكتفي العمل باستعادة الأغنيات، بل يسعى إلى التعريف بصاحبتها وإنصاف تجربة فنية أسهمت في تشكيل الذاكرة الموسيقية الكويتية والخليجية، وقد سبق للفيلم أن حصد جائزة هيباتيا الذهبية لأفضل فيلم وثائقي في مهرجان الإسكندرية للفيلم القصير عام 2022، إلى جانب جائزة الجمهور في مهرجان جامعة كولومبيا السينمائي.


المطربة القديرة ليلى عبدالعزيز مع المخرجة هيا الغانم في سينسكيب العاصمة

عالم الطفولة

أما الفيلم الروائي القصير «مكان ثاني»، الذي تبلغ مدته نحو عشر دقائق، فيأخذ المشاهد إلى عالم الطفلة دانا، ذات الأعوام العشرة، التي تهرب من منزلها المضطرب في منطقة بنيدر، هربا من غضب والدتها، لتجد نفسها أمام عالم مختلف يمتد على طول الشاطئ. وتقدم الغانم الحكاية من منظور الطفلة، تاركة للمشاهد مساحة للتأمل في مشاعرها ودوافعها، حيث يتحول البحر والشاطئ إلى فضاء تتقاطع فيه مشاعر الخوف والرغبة في التحرر والبحث عن الذات والأمان.

وبين «سهرة مع ليلى» و«مكان ثاني»، تقدم هيا الغانم تجربتين متباينتين، لكنهما تلتقيان في الاهتمام بشخصيات تستحق أن تروى حكاياتها، فالأول يعيد تسليط الضوء على اسم فني يستحق التوثيق، والثاني يفتح نافذة على عالم الطفولة وتعقيداته النفسية والإنسانية، وفي العملين، تبدو المخرجة معنية بما وراء الحكاية الظاهرة، وبالشخصيات التي تستحق أن تحظى بمزيد من الاهتمام والإنصات.

«دلشاد».. من «الإذاعة» إلى الشاشة


فخرية خميس


صالح زعل

بعض الحكايات لا تنتهي بانتهاء صفحاتها، بل تظل حاضرة في الذاكرة، تبحث عن مساحات جديدة لتروى من خلالها، وهذا ما نلمسه في رحلة «دلشاد: سيرة الجوع والشبع» للكاتبة العمانية بشرى خلفان، التي انتقلت من صفحات الرواية إلى أثير إذاعة سلطنة عمان عام 2025، لتستعد اليوم للانتقال إلى الشاشة التلفزيونية في مسلسل «دلشاد: القلب الفرح» ضمن الموسم الرمضاني المقبل. العمل قدم إذاعيا بعد ان تصدى نور الدين الهاشمي لإعداده بينما تولى الإخراج حمد الوردي وشارك فيه عصام الزدجالي ومريم الفارسي، لتصل الحكاية إلى المستمعين عبر الأداء الصوتي وما يحمله من قدرة على استحضار الأمكنة والشخصيات وملامح الحياة، واليوم، تعود الحكاية برؤية تلفزيونية من إخراج إبراهيم فخر وإنتاج تلفزيون عمان في 30 حلقة، وبمشاركة نخبة من الفنانين، بينهم فخرية خميس وصالح زعل وفارس البلوشي وبتول خميس وآخرين.



«القصص» يمثل مصر في «أوسكار»

القاهرة ـ خلود أبو المجد

اختارت لجنة السينما المصرية فيلم «القصص»، تأليف وإخراج أبوبكر شوقي، لتمثيل مصر والمنافسة على جائزة أفضل فيلم روائي دولي في جوائز الأوسكار 2027.

ويأتي الاختيار بعد منافسة مع عدد من الأفلام المصرية، ليخوض العمل سباق الأوسكار وسط 104 أفلام دولية مؤهلة، على أمل الوصول إلى القائمة القصيرة المقرر إعلانها في 15 ديسمبر 2026.

أصالة في إسطنبول 29 يناير


أصالة نصري

تستعد المطربة أصالة لإحياء حفل غنائي جماهيري في مدينة إسطنبول التركية، يوم الجمعة 29 يناير المقبل، على مسرح مركز إسطنبول للمؤتمرات (ICC)، في أمسية فنية ينتظر أن تجمع محبيها من مختلف الجنسيات العربية المقيمة في تركيا، إلى جانب جمهورها من زوار المدينة.

وكشفت أصالة عن تفاصيل الحفل المرتقب من خلال نشر الملصق الدعائي عبر حساباتها الرسمية على مواقع التواصل الاجتماعي، معلنة موعد اللقاء ومكان إقامته، ومشوقة جمهورها بعبارة تؤكد عودة صوتها إلى محبيه في إسطنبول.

وائل يحيي حفلين في بيروت


وائل كفوري

يستعد المطرب وائل كفوري للقاء جمهوره في لبنان من خلال حفلين غنائيين متتاليين، يحييهما في يوليو وأغسطس المقبلين، وذلك على مسرح «الفوروم دو بيروت»، في إطار حفلات موسم الصيف المقبل.

وأعلن وائل كفوري عن الحفلين عبر حساباته على مواقع التواصل الاجتماعي، داعيا جمهوره إلى الاحتفاظ بالموعدين، ومعبرا عن حماسه للقاء محبيه في ليلتين وصفهما بأنهما ستكونان مليئتين بالذكريات الجميلة.

«سمرة» المطرف في «كشتة المارينا».. طرب

مفرح الشمري

أحيا الفنان مطرف المطرف افتتاح «سمرات كشتة» ضمن مهرجان «كشتة المارينا»، بمشاركة فرقة الماص للفنون الشعبية، وسط حضور جماهيري كامل العدد، في أمسية شتوية امتدت أكثر من ساعتين واستحضرت أجواء السمرات الكويتية الأصيلة.

وقدم المطرف باقة متنوعة من الأغنيات، مزج فيها أعماله الخاصة بأغان من الذاكرة الكويتية والخليجية، مستعيدا إرث والده الفنان الراحل يوسف المطرف بأغنيتي «تسألني حيرانه» و«ليش يا ظالم»، إلى جانب «يا نور العين». كما غنى «ليلة» و«يا راحمين» و«ولا راح الأمل» و«خسارة» و«زينة» و«لهيب الشوق»، واختتم وصلته بأغنية «رهيب» لعبدالمجيد عبدالله.

وشكل العود ركيزة أساسية في الأمسية، إذ تنقل المطرف بين الغناء والعزف، مقدما أجواء طربية تفاعل معها الجمهور بالغناء والتصفيق، فيما شاركت فرقة الماص برقصاتها الشعبية وإيقاعاتها التي أضفت على السهرة طابعا تراثيا مميزا. واتسمت الأمسية بالتفاعل والعفوية، حيث لبى المطرف طلبات الحضور، وردد الجمهور معه الأغنيات وواكب الإيقاعات بـ«الشربكة» الكويتية، في مشهد أعاد أجواء السمرات الشعبية القائمة على الطرب والألفة والمشاركة.


مطرف المطرف في السمرة

داليا: المتغيرات أبعدتني عن التمثيل


داليا البحيري

أكدت داليا البحيري من خلال حساباتها على مواقع التواصل انها لا ترتبط حاليا بأي مشاريع فنية، ولم تشارك سوى في عملين خلال السنوات الست الماضية.

وكشفت أن ابتعادها عن التمثيل يأتي بسبب الأزمات والمتغيرات التي يشهدها الوسط الفني خلال الفترة الحالية، معربة عن أملها في انتهاء هذه المرحلة وعودة النشاط الفني، بما يتيح لها فرصا جديدة للظهور أمام الجمهور.

من جهة ثانية، تشارك البحيري في الدورة الثالثة من مهرجان الفيوم السينمائي الدولي لأفلام البيئة والفنون المعاصرة، المقامة حاليا في محافظة الفيوم، وتتولى رئاسة لجنة التحكيم.

إعلانات الدليل 22272748 - 22272749

إعـــلان
تقدم السادة/ شركة ايجيس لإدارة المشاريع
قيد الرهن لصالح شركة ايجيس انجينيوري اس ايه اس
بطلب قيد الوكالة إلى إدارة السجل التجاري الذي تعتمده الوزارة حيث تم تسجيل الوكالة برقم قيد: 2026/01471
شركة ايجيس إنجينير نغ ميدل إيست - الجنسية/ فرنسا
ونشاط الوكالة عبارة عن: شركة إيجيس إنجينيرنغ ميدل إيست - المشروع عقد الهندسة والتوريدات والبناء لاستكمال مشروع ميناء مبارك الكبيرالمرحلة الاول (phase-1 stage 5A)
على أن تكون المدة من 2026/09/08 إلى 2029/09/07

إعـــلان
تقدم السادة
شركة ميد ديزاين للتجارة العامة
بطلب قيد الوكالة إلى إدارة السجل التجاري الذي تعتمده الوزارة حيث تم تسجيل الوكالة برقم قيد: 2026/01458
شركة المتحدة للصناعات الطبية المحدودة ذ.م.م - الجنسية/الإمارات العربية
ونشاط الوكالة عبارة عن: 1- وكيلنا الوحيد والحصري في الكويت لجميع المنتجات، بما في ذلك (القفازات - خيوط الجراحة - أطقم الإجراءات)
على أن تكون المدة من 2026/11/05 إلى 2027/11/05

الأنباء
الأحد 29 نوفمبر 2026
شاهد الصفحة PDF

مذكرة تفاهم ثلاثية لتأسيس شركة مقرها الكويت متخصصة في تنظيم الفعاليات الرياضية والترفيهية

من «السوبر السعودي».. إلى الفعاليات الكبرى
شراكة جديدة بين «الراي» و«أعيان» و«الوسائل السعودية»



راشد العميري وعبدالله الشطي وسلطان آل الشيخ يوقعون مذكرة التفاهم



مشعل العصيمي وفهد الغانم ومحمد الخريجي يتوسطون راشد العميري وعبدالله الشطي وسلطان آل الشيخ

مشعل العصيمي: هدفنا إبراز الكويت بالصورة التي تليق بمكانتها وسمعتها خليجياً وعالمياً

فهد الغانم: ترجمة توجيهات القيادة بجعل الكويت وجهة للأنشطة والفعاليات الرياضية والترفيهية

محمد الخريجي: بنية تحتية وإمكانات كبيرة تعزز فرص نجاح صناعة الفعاليات المميزة في الكويت

راشد العميري: القطاع الخاص الكويتي أثبت قدرته على تعزيز ثقة الجهات والشركات الإقليمية والدولية

سلطان آل الشيخ: طموحنا أجندة رياضية وترفيهية متكاملة على مدار العام تسهم في بناء نشاط مستدام

عبدالله الشطي: سنسخّر الإمكانات والخبرات لتقديم فعاليات استثنائية للجمهور الكويتي والخليجي

في خطوة إستراتيجية لتعزيز المشهدين الرياضي والترفيهي في الكويت، وقعت «مجموعة الراي الإعلامية» وشركة «أعيان للإجارة والاستثمار» و«مجموعة الوسائل السعودية» (SMC)، ممثلة بذراعها الرياضية والترفيهية «SMC Vibes»، مذكرة تفاهم ثلاثية لتأسيس شركة متخصصة في استقطاب الفعاليات الرياضية والترفيهية الكبرى وتنظيمها، تتخذ من الكويت مقرا لها.

وتأتي الشراكة امتدادا للتعاون المثمر بين الأطراف الثلاثة، بعد نجاح تحالف «الراي – أعيان» في توقيع اتفاقية مع «SMC Vibes» لاستضافة بطولة كأس السوبر السعودي المرتقبة في الكويت خلال ديسمبر المقبل.

وحضر حفل التوقيع رئيس مجلس إدارة مجموعة «الراي» الإعلامية مشعل العصيمي، ورئيس مجلس إدارة مجموعة الوسائل السعودية محمد الخريجي، ونائب رئيس مجلس إدارة شركة أعيان للإجارة والاستثمار فهد الغانم، فيما وقع المذكرة الرئيس التنفيذي لمجموعة «الراي» الإعلامية راشد العميري، والرئيس التنفيذي لـ «أعيان» عبدالله الشطي، والرئيس التنفيذي لـ «SMC Vibes» سلطان آل الشيخ.

كما حضر من «الراي» مرزوق جاسم بودي ويوسف الجلاهمة ومحمد جاسم بودي وخالد الساير وزياد مجذوب، ومن «أعيان» وائل القطامي ومحمد خالد الغانم، ومن «الوسائل السعودية» نواف الخميس.

وتستهدف الشركة، المرتقب أن تبدأ أعمالها خلال الربع الثاني من 2027، توظيف الخبرات والإمكانات المتكاملة للشركاء الثلاثة، لتعزيز مكانة الكويت على خريطة الفعاليات الإقليمية والدولية، وتنشيط القطاعات الاقتصادية المرتبطة بها.

وأكد رئيس مجلس إدارة مجموعة «الراي» الإعلامية مشعل العصيمي أن مذكرة التفاهم لم تأت وليدة اللحظة، بل جاءت ثمرة دراسة طويلة، في إطار سعي «الراي» المستمر إلى تقديم محتوى مختلف ومبتكر يصل إلى المتلقي بأعلى كفاءة.

وأوضح أن صناعة المحتوى وتوزيعه وإيصاله إلى الجمهور بصورة متميزة تمثل التحدي الأبرز اليوم، معربا عن ثقته بقدرة «الراي» على الإبداع في هذا المجال بالتعاون مع شركائها.

وبين أن التعاون انطلق بهدف استقطاب فعاليات تخاطب فئة الشباب، قائلا: «وجدنا أن الجانب الرياضي غير مغطى بشكل كامل، فأحببنا الدخول في هذا المجال والتخصص فيه أكثر، والحكم في النهاية للجمهور».

وشدد العصيمي على أن تحويل الكويت إلى وجهة إقليمية للرياضة والترفيه يمثل محورا أساسيا في توجه الشراكة، مشيرا إلى أن الدعم الحكومي، وفي مقدمته ترؤس النائب الأول لرئيس مجلس الوزراء ووزير الداخلية اللجنة المنظمة لكأس السوبر السعودي، يؤكد أن البطولة حدث على مستوى الدولة.

وأكد أن هدف تحالف «الراي – أعيان» يتمثل في إبراز الكويت بالصورة التي تليق بمكانتها وسمعتها خليجيا وعالميا.

من جهته، أكد نائب رئيس مجلس إدارة شركة أعيان للإجارة والاستثمار فهد الغانم أن مذكرة التفاهم تأتي ترجمة لتوجيهات القيادة والحكومة بأن تكون الكويت وجهة للأنشطة والفعاليات الرياضية والترفيهية.

وأوضح أن كأس السوبر السعودي يمثل الخطوة الأولى في مسيرة التعاون المشترك، مشيرا إلى نقاشات بين الشركاء حول فعاليات مستقبلية يمكن إقامتها في الكويت.

وأشاد الغانم بالتعاون بين الحكومة والقطاع الخاص، قائلا: «وجدنا دعما كبيرا من الحكومة لإنجاز هذه الفعالية بأفضل صورة، وهذا أمر مهم، إذ لا يمكن للقطاع الخاص أن يعمل وحده».

وأشار إلى أن الدعم الحكومي اللوجستي وغير المادي شكل حافزا للاستثمار في هذا المجال، والمضي نحو استقطاب فعاليات أكبر مستقبلا.

ولفت إلى أن كل فعالية تخلق دورة اقتصادية مصغرة تصب في مصلحة الاقتصاد الكويتي، من خلال استقطاب الوفود والأنشطة المصاحبة، فضلا عن توفير فرص عمل مؤقتة للشباب الكويتي.

وأضاف أن الهدف يتمثل في استقطاب الفعاليات التي يحرص الجمهور الكويتي على السفر إلى الخارج لحضورها، وجعل الكويت وجهة دائمة لها.

وكشف الغانم عن اتفاق مبدئي على عدد من الفعاليات المرتقبة، مؤكدا استثمار أي فرصة لاستقطاب فعاليات كبرى قبل حلول 2027، بموجب مذكرة التفاهم والتعاون القائم بين الشركاء.

بدوره، أكد رئيس مجلس إدارة مجموعة الوسائل السعودية محمد الخريجي، أن التواجد في الكويت يمثل امتدادا طبيعيا لأعمال المجموعة، مشيرا إلى أن السوق الكويتي يشكل سوقا مكملا للسوق السعودي.

وأوضح أن قطاع الترفيه والفعاليات يمثل صناعة واعدة، في ظل ما تمتلكه الكويت من بنية تحتية وإمكانات كبيرة، إلى جانب الدعم والتسهيلات الحكومية والإعلامية، والتعطش الواضح للفعاليات الترفيهية لدى الجمهور الكويتي.

وأضاف أن صناعة الفعاليات تقوم على منظومة متكاملة تشمل التذاكر والتنظيم والرعايات والتسويق والمحتوى، معربا عن حماسه لوجود قطاع خاص كويتي يؤمن بهذه الصناعة، وشركاء يتمتعون بالخبرات والإمكانات اللازمة لتبادل التجارب وتوحيد الطموحات.

وأبدى الخريجي تفاؤله بقدرة البنية التحتية في الكويت على استيعاب العديد من الفعاليات المميزة مستقبلا، ليستمتع بها الجمهور المحلي وزوار البلاد.

من جانبه، أكد الرئيس التنفيذي لمجموعة «الراي» الإعلامية راشد العميري، أن مذكرة التفاهم جاءت لترسيخ تجربة التعاون خلال التحضيرات لاستضافة كأس السوبر السعودي، التي امتدت لأكثر من عام ونصف العام، والبناء عليها لتأسيس شركة متخصصة في الفعاليات الكبرى.

وأوضح أن نجاح تحالف «الراي – أعيان» في استقطاب البطولة شكل حافزا للانتقال إلى شراكة أوسع، تستهدف بناء رزنامة متكاملة من الفعاليات الرياضية والترفيهية.

وأكد العميري أن القطاع الخاص الكويتي أثبت كفاءته وقدرته على تعزيز ثقة الشركات الإقليمية والدولية وتشجيعها على الاستثمار في السوق المحلي.

وأعرب عن اعتزاز «الراي» و«أعيان» باستقطاب رؤوس أموال ومستثمرين من الخارج، خصوصا أن مجموعة الوسائل السعودية SMC تعتبر رائدة في مجال صناعة الفعاليات والترفيه ووجدنا لدى الأشقاء في السعودية الرغبة بالاستثمار في سوق متعطش لمثل هذه الأنشطة والفعاليات.

وأشار إلى أن الدعم الذي حظيت به الخطوة من الدولة ومؤسساتها ومن أعلى الهرم شجع على المضي نحو استثمار مستدام، متوقعا أن يسهم في إنعاش الدورة الاقتصادية.

ولفت إلى أن صناعة الترفيه جزء لا يتجزأ من صناعة الإعلام، ما يتيح لـ «الراي» استكمال منظومة أعمالها عبر الشراكة الجديدة.

وتوقع العميري استكمال إجراءات تأسيس الشركة وتشكيل فريق عملها وتحديد إدارتها التنفيذية خلال الربع الأول من 2027، واتضاح معالم رزنامة فعالياتها خلال الربع الثاني، على أن تنطلق أولى فعالياتها الكبرى في الربع الأخير من العام، تزامنا مع اعتدال الأجواء في الكويت.

من ناحيته، أكد الرئيس التنفيذي لشركة «SMC Vibes» سلطان آل الشيخ أن توقيع المذكرة يمثل امتدادا للتعاون بشأن استضافة كأس السوبر السعودي، معربا عن تطلعه إلى تقديم نسخة حافلة بالتجارب الرياضية والترفيهية المميزة لجمهور الكويت والسعودية والخليج.

وأشار إلى أن تراكم الخبرات وتنوع الشراكات وتوافر الكوادر المتخصصة لدى مجموعة الوسائل السعودية أسهم في بناء نماذج عمل قادرة على تحقيق أفضل النتائج والعوائد.

وأكد أن الشراكة مع «الراي» و«أعيان» تستهدف تحقيق التكامل بين قدرات الأطراف الثلاثة واستثمار الفرص الواعدة في السوق الكويتي، لافتا إلى أن القواسم المشتركة بين المجتمعات الخليجية تعزز فرص نجاح الفعاليات.

وأوضح أن الطموح يتمثل في تطوير أجندة متكاملة من الفعاليات والمحتوى الرياضي والترفيهي على مدار العام، بما يسهم في بناء نشاط مستدام.

وأكد التوجه نحو نقل التجارب والبطولات التي تتناسب مع طبيعة المجتمع الكويتي واحتياجات السوق المحلي، بالتوازي مع ابتكار نماذج عمل وفعاليات جديدة تنطلق من الكويت وتحمل فرصا للوصول إلى الأسواق العالمية.

من جهته، قال الرئيس التنفيذي لشركة أعيان للإجارة والاستثمار عبدالله الشطي إن توقيع مذكرة التفاهم لتأسيس شركة متخصصة في تنظيم الفعاليات الرياضية والترفيهية الكبرى ينطلق من الإيمان بأهمية دور القطاع الخاص في تعزيز النشاط الاقتصادي، إلى جانب مسؤوليته المجتمعية في مواكبة تطلعات المواطنين والإسهام في مسيرة النهضة والتنمية في البلاد.

وأشار إلى أن اجتماع الأطراف الثلاثة في هذه الشراكة يتيح تحقيق تكامل بين الخبرات والإمكانات التي تمتلكها «SMC» و«أعيان» و«الراي»، بما يسهم في استقطاب وتنظيم فعاليات مميزة تستهدف الجمهور الكويتي خصوصا والخليجي عموما.

وشدد الشطي على حرص الشركاء على تسخير جميع الإمكانات والموارد والخبرات المتاحة لإنجاح الشركة المرتقبة وتحقيق أهدافها، وتقديم فعاليات نوعية تتناسب مع تطلعات الجمهور، وتعزز في الوقت نفسه مساهمة القطاع الخاص في النشاط الاقتصادي.


يوسف الجلاهمة وخالد الساير


محمد الخريجي ومشعل العصيمي وفهد الغانم وزياد مجذوب


مرزوق جاسم بودي ومحمد الخريجي


حديث بين محمد الخريجي وفهد الغانم بحضور محمد خالد الغانم


حديث بين فهد الغانم والحضور


محمد جاسم بودي مصافحاً سلطان آل الشيخ


فهد الغانم وراشد العميري


حديث بين مشعل العصيمي ومحمد الخريجي

الأحد
19 من جمادى الآخرة 1448 الموافق 29 نوفمبر 2026
Sunday November 29, 2026 – Issue No. 17858
شاهد الصفحة PDF

الأنباء

كويتية • يومية • سياسية • شاملة

رئيس التحرير: يوسف خالد يوسف المرزوق
نائب رئيس التحرير: داود يوسف خالد المرزوق

كويتية يومية سياسية شاملة،
تأسست عام 1976 تطبع في مطابع «الأنباء»
تصدر عن
شركة باب الكويت للصحافة ذ.م.م.
الشويخ، طريق المطار، شارع الصحافة ص.ب 23915 الصفاة
الرمز البريدي 13100 كويت

alanba.com.kw
البدالة 22272727 – 22272728 • التحرير 22272828 – 22272829 • التسويق والإعلان 22272743 – 22272748 – 22272751 • التوزيع والاشتراكات 22272770 – 22272773 • شكاوى التوزيع 22272799

يا ألطاف الله



استمرار الإدانات والرفض والاستنكار الدولي للاعتداءات الإيرانية الآثمة على الكويت.

تأكيد عالمي على مخالفة إيران للقانون الدولي وتجاوز للأعراف وعلاقات حسن الجوار.

أبواللطف

خووش حچي



وزير الدفاع يزور المصابين جراء العدوان الإيراني الغاشم ويطمئن على صحتهم.

الكويت محفوظة بحيل اللي ما تنام عينه، وبعزم رجالها وشعبها الوفي، والكويت لها حوبة.

واحد

أمـن

أحالت 6 متهمين بينهم أحد أبناء الأسرة الحاكمة إلى النيابة بحشيش وشبو وعقاقير وورق «كيميكال» وزيت مخدر

«الداخلية»: سيادة القانون تطبق على الجميع بمسطرة واحدة دون تمييز أو استثناء ترسيخاً لمبادئ العدالة والمساواة

أكدت وزارة الداخلية أن جهودها الأمنية تنطلق من مبدأ راسخ مفاده أن لا أحد فوق القانون، وأن سيادة القانون تطبق على الجميع دون تمييز أو استثناء، بما في ذلك أفراد الأسرة الحاكمة، ترسيخا لقيم العدالة والمساواة.

وجاء ذلك بعد تمكن قطاع الأمن الجنائي ممثلا بالإدارة العامة لمكافحة المخدرات من ضبط 6 متهمين في عدد من القضايا، بينهم أحد أبناء الأسرة الحاكمة، وبحوزتهم كميات متنوعة من المواد المخدرة والمؤثرات العقلية وأدوات تستخدم في الاتجار والترويج.

وقالت الوزارة إن القضية الأولى أسفرت عن ضبط شخصين، أحدهما من أفراد الأسرة الحاكمة، وعثر بحوزتهما على 1,2 كيلوغرام من مادة الحشيش المخدرة، و262 حبة من عقار «لاريكا»، و100 حبة «زاناكس»، و200 حبة «ترامال»، و38 حبة يشتبه بأنها من المؤثرات العقلية، إضافة إلى أربعة موازين حساسة.

وفي قضية أخرى، تمكن رجال الإدارة العامة لمكافحة المخدرات من ضبط أربعة متهمين في ثلاث قضايا منفصلة بحوزتهم 2,103 كيلوغرام من مادة الشبو، و50 غراما من الحشيش، وغرامين من الهيروين، و224 ورقة مشبعة بمادة الكيميكال، و120 شيشة زيت حشيش، و2474 كبسولة «لاريكا»، و1000 قرص «كبتاغون»، و172 كبسولة من المؤثرات العقلية، إلى جانب ميزانين حساسين و600 دينار يشتبه بأنها من حصيلة الاتجار بالمواد المخدرة.

وذكرت وزارة الداخلية أنه اتخاذ الإجراءات القانونية اللازمة وإحالة المتهمين والمضبوطات إلى النيابة العامة، مجددة عزمها على مواصلة ملاحقة تجار ومروجي المخدرات وتوجيه الضربات الاستباقية لحماية المجتمع من هذه الآفة.

14 مليون معاملة عبر «سهل» منذ بداية 2026

أعلنت وزارة الداخلية أن عدد المعاملات المنجزة عبر تطبيق «سهل» منذ بداية عام 2026 تجاوز 14 مليون معاملة، في مؤشر على التوسع المتواصل باستخدام الخدمات الحكومية الرقمية وسهولة الوصول إليها.

وأوضحت الوزارة أن المعاملات المنجزة شملت طيفا واسعا من الخدمات، أبرزها المخالفات المرورية، ومعاملات الإقامة والمركبات، وشهادات الجنسية، وتقارير الحالة الجنائية، وخدمات الدخول والخروج، إضافة إلى شهادات براءة الذمة.

وأكدت أن التوسع في تقديم الخدمات عبر تطبيق «سهل» يأتي ضمن إستراتيجية التحول الرقمي التي تنتهجها الدولة، بهدف تبسيط الإجراءات، وتقليص زمن إنجاز المعاملات، وتوفير الوقت والجهد على المواطنين والمقيمين، إلى جانب رفع كفاءة الخدمات الإلكترونية وتعزيز جودة الأداء الحكومي.

تدشين خدمة «الدرايف ثرو» لكبار السن وذوي الاحتياجات في «الفنطاس»



الخدمة تخفف فترات الانتظار لكبار السن وذوي الاحتياجات

فعّلت وزارة الداخلية خدمة «الدرايف ثرو» المخصصة لكبار السن وذوي الاحتياجات الخاصة في مركز خدمة الفنطاس، وذلك بحضور محافظ الأحمدي الشيخ حمود الجابر، ورئيس قطاع شؤون الجنسية والإقامة العميد حقوقي عبدالعزيز العميري، ومدير عام الإدارة العامة لمراكز الخدمة العميد سعود التويجري.

واطلع الحضور على آلية عمل الخدمة الجديدة والإجراءات المعتمدة لإنجاز معاملات المستفيدين عبر مسار مخصص للمركبات، يتيح لهم إتمام معاملاتهم وتسلم الخدمات المطلوبة من دون الحاجة إلى مغادرة مركباتهم، بما يوفر الوقت والجهد ويسهل الحصول على الخدمة.

وأكدت وزارة الداخلية أن إطلاق الخدمة يأتي في إطار حرصها على تطوير منظومة مراكز الخدمة ورفع كفاءتها، من خلال تبني حلول مبتكرة تراعي احتياجات كبار السن وذوي الاحتياجات الخاصة، وتوفر لهم بيئة خدمية أكثر سهولة ومرونة.

وأضافت أن الخدمة تسهم في تعزيز جودة الخدمات الحكومية المقدمة لهذه الفئات، وتخفيف مشقة التنقل والانتظار، بما ينسجم مع توجهات الدولة في الارتقاء بالخدمات العامة وتحسين تجربة المستفيدين.

بينها شخص استقل مركبة طلباً للمساعدة وآخر قضى بعد تعطّل سيارته

3 وفيات و4 إصابات في 6 حوادث مرورية

أحمد خميس

أسفرت 6 حوادث مرورية متفرقة عن وفاة 3 أشخاص وإصابة 4 آخرين، بينهم حالتان بليغتان، في وقائع تنوعت بين الانقلاب والتصادم والدهس على عدد من الطرق الرئيسية.

في الحادث الأول، لقي شخص مجهول الهوية يشتبه بأنه من الجنسية السودانية مصرعه إثر انقلاب مركبة رباعية الدفع كان يستقلها. وأفاد قائد المركبة، وهو وافد مصري، بأنه لا يعرف المتوفى مسبقا، وإنما أقله بعدما طلب منه توصيلة على الطريق، قبل أن ينتهي المشوار بحادث مميت.

وعند تقاطع الأندلس والنهضة، أدى تصادم ثلاث مركبات إلى إصابتين بليغتين نقلتا إلى مستشفى الصباح لتلقي العلاج، فيما فتحت الجهات المختصة تحقيقا للوقوف على ملابسات الحادث.

وفي حادث مأساوي آخر على طريق الفحيحيل السريع، توفي وافد إثيوبي بعدما تعطلت مركبته ونزل منها، قبل أن تصدمه مركبة يقودها وافد سريلانكي، حيث فارق الحياة لاحقا متأثرا بإصاباته.

كما توفي وافد هندي يقود دراجة نارية إثر تصادم مع حافلة متوسطة الحجم في محافظة الأحمدي. ونقل المصاب إلى مستشفى العدان، إلا أنه فارق الحياة بعد وصوله متأثرا بإصاباته الخطيرة.

وفي الواقعة الخامسة، أصيب وافد مصري بكسور متعددة بعد تعرضه للدهس من قبل قائد دراجة نارية مجهول أثناء عبوره الطريق الساحلي مقابل إحدى شركات الاتصالات، ولاتزال التحقيقات جارية لتحديد هوية المتسبب.

أما الحادث السادس، فتمثل في واقعة دهس بمنطقة الفروانية أسفرت عن إصابة وافد مصري أثناء عبوره الطريق، حيث نقل إلى المستشفى لتلقي العلاج، وسجلت قضية لاستكمال التحقيقات واتخاذ الإجراءات القانونية اللازمة.

ضبط 53 شخصاً بين مطلوبين ومتعاطين ومخالفي إقامة وتأشيرات في «الأحمدي»

شنت مديرية أمن محافظة الأحمدي حملة أمنية موسعة شملت مختلف مناطق المحافظة، ضمن الجهود الرامية إلى ملاحقة المطلوبين والخارجين على القانون وتعزيز الوجود الأمني.

وأسفرت الحملة عن ضبط 5 أشخاص بحوزتهم مواد مخدرة، ومطلوب لتنفيذ حكم بالإيداع في الطب النفسي، ومطلوبين جنائيا، و3 أشخاص في حالة غير طبيعية، إضافة إلى ضبط مركبة مطلوبة.

كما أسفرت عن ضبط 17 شخصا مطلوبين على ذمة قضايا تغيب، و19 مخالفا لقانون الإقامة، و3 من العمالة السائبة، فضلا عن شخصين مخالفين لانتهاء تأشيرات الدخول.



جانب من الحملة الأمنية

حرب قضائية بين «أوبن إيه آي» و«آبل» ودعاوى بسرقة أسرار تجارية



سان فرانسيسكو – أ.ف.ب: شنت شركة «أوبن إيه آي»، المطورة لبرنامج «تشات جي بي تي»، هجوما قضائيا مضادا على شركة «آبل»، متهمة إياها بسرقة أسرار تجارية من خلال موظف سابق، وممارسة ضغوط على موردين لعرقلة تطورها التجاري.

وندد متحدث باسم آبل بالدعوى، معتبرا أنها «محاولة واضحة لصرف الانتباه عن جوهر» الدعوى التي رفعتها شركته.

وجاءت الدعوى المضادة في وثيقة قدمت الجمعة إلى محكمة فدرالية في سان خوسيه بولاية كاليفورنيا، ترد فيها «أوبن إيه آي» على الدعوى التي رفعتها «آبل» عليها في 10 يوليو وتتهمها فيها بالقيام مع اثنين من موظفيها السابقين بسرقة أسرار تجارية.

وتتجه المجموعتان اللتان أصبحتا شريكتين منذ دمج «تشات جي بي تي» في منتجات «آبل» عام 2024، لتصبحا متنافستين، مع سعي «أوبن إيه آي» إلى تطوير أولى أجهزتها المتصلة المصممة خصيصا للذكاء الاصطناعي، بالتعاون مع استوديو «جوني آيف»، وهو مسؤول تصميم سابق شهير في شركة «آبل».

وكتب محامو «أوبن إيه آي» أن «آبل» تسعى إلى «ممارسة منافسة غير عادلة بشتى الوسائل».

وأضافوا أنها تطلب من الموردين الكشف عن مشاريعهم المتعلقة بشركة «أوبن إيه آي» وتحديد الموظفين المخصصين لهذه المشاريع. وقد أعرب البعض عن «خشيتهم من فقدان عقودهم مع آبل»، وقاموا بنقل أو تأجيل اجتماعاتهم مع شركة الذكاء الاصطناعي «لتجنب أن تكتشف آبل أمرهم».

وقالوا إن أحد الموردين أوكل أعمال الإنتاج الخاصة بشركة «أوبن إيه آي» إلى فريق يعمل ليلا، بينما تراجع آخر عن تنفيذ مهام كانت مقررة «بسبب تهديدات من شركة آبل»، وفق ما ورد في الشكوى التي لم تذكر اسم أي من الموردين.

كما تتهم «أوبن إيه آي» موظفا سابقا في «آبل»، انضم إليها لمدة ستة أشهر حتى يونيو قبل أن يعود إلى الشركة المصنعة لهواتف «آيفون»، بإرسال «عشرات» الوثائق المتعلقة بنموذج أولي إلى أرقامه الشخصية، ثم عرض مشاريع الشركة في يوليو على مسؤولين تنفيذيين في «آبل» وذلك «بناء على طلب» المجموعة.

كما اعترض المحامون على بند يمنع الموظفين السابقين في «آبل» الذين انتقلوا للعمل لدى «أوبن إيه آي» من محاولة استقطاب زملائهم السابقين طوال مدة عام، واتهموها بدفع الموظفين إلى دمج ملفات العمل مع حساباتهم الشخصية على خدمة التخزين السحابي «آي كلاود» بهدف التمكن لاحقا من اتهام من يغادرون الشركة بالسرقة.

وقال المتحدث باسم آبل، مشترطا عدم ذكر اسمه لفرانس برس، «تتعلق هذه القضية بتعمد موظفي أوبن إيه آي سرقة معلومات آبل السرية والخاصة بتقنياتنا وعملياتنا ومنتجاتنا التي لم يكشف عنها بعد، والوصول إليها واستخدامها، وليس بالاحتفاظ عن غير قصد بمعلومات تخص آبل».

أبعد من الكلمات



«لم نبعْ أجهزة ماك أكثر من هذا في سنة مالية»

جون ترنوس، الرئيس التنفيذي لـ «آبل»، يتحدث خلال مكالمة حول نتائج الربع الرابع عن مبيعات أجهزة ماك، ويقول «لم نبع يوما عددا أكبر من أجهزة ماك في سنة مالية مما بعناه هذه المرة».



«مادمنا على هذا الكوكب، فمازال أمامنا ما نفعله»

جودي كولينز، المغنية وكاتبة الأغاني الأميركية البالغة 87 عاما، تقول إن التقدم في العمر لا ينهي مسؤولية الإنسان تجاه الحياة، فبعد عقود من الموسيقى والخسارات والتجارب، مازالت ترى أن أمام البشر فنا يصنعونه وعلاقات يحافظون عليها وعالما يسعون إلى حمايته.



«الفن لا يحتاج إلى موافقة الجميع»

رايان غاندر، الفنان البريطاني المعاصر، يتحدث عن صعوبة شق طريقه الفني بعد صعود جيل «الفنانين البريطانيين الشباب»، منتقدا بعض مظاهر السطحية والتمركز حول الذات في الوسط الفني. ويعكس حديثه تمسكه بحق الفنان في مساءلة الأذواق السائدة بدلا من مجاراتها.

اكتمال التسليم والتسلم بين «شنتشو–23» و«شنتشو–24» في المحطة الصينية

عواصم – وكالات: أكمل رواد الفضاء في مهمتي «شنتشو–23» و«شنتشو–24» الصينيتين أعمال التسليم والتسلم في المدار في محطة الفضاء الصينية «تيانغونغ».

وذكرت وكالة الفضاء المأهول الصينية، أن رائد الفضاء الباكستاني محمد زيشان علي، وهو أول مواطن أجنبي يدخل محطة الفضاء الصينية «تيانغونغ»، سيعود إلى الأرض برفقة تشانغ تشي يوان ولي جيا ينغ، وهما رائدا الفضاء المشاركان في مهمة «شنتشو–23».

وأضافت أن رائد الفضاء تشو يانغ تشو، الذي شارك في مهمة «شنتشو–23» وأمضى بالفعل ستة أشهر في المدار ضمن تجربة للإقامة لمدة عام، سيبقى على متن محطة الفضاء الصينية للمشاركة في مهمة «شنتشو–24»، إلى جانب قائد المهمة تانغ هونغ بوه، ورائد الفضاء وو يي.

وأكمل رواد الفضاء العائدين جميع المهام المقررة لهم. ومن المتوقع أن يعودوا إلى موقع دونغفنغ للهبوط في شمالي الصين على متن مركبة «شنتشو–23» الفضائية خلال الأيام المقبلة، على أن يتولى تشانغ قيادة مهمة العودة، حسبما أفادت الوكالة.

وأضافت الوكالة أنهم سيجلبون معهم «هدايا غامضة» إلى الأرض من محطة «تيانغونغ».

وفي السياق، أجرى رئيس الوزراء الباكستاني محمد شهباز شريف، وقائد قوات الدفاع ورئيس أركان الجيش الباكستاني عاصم منير أمس، مكالمة بين الفضاء والأرض في مقر لجنة أبحاث الفضاء والغلاف الجوي العلوي الباكستانية مع رائد الفضاء الباكستاني.

مواقيت الصلاة وحالة الطقس



الفجر	4:59
الشروق	6:23
الظهر	11:36
العصر	2:30
المغرب	4:49
العشاء	6:11



درجات الحرارة
العظمى: 28
الصغرى: 12



أعلى مد: 1:27 ص – 4:24 م
أدنى جزر: 9:26 ص – 9:21 م

البقاء لله

يأيتها النفس المطمئنة ارجعي إلى ربك راضية مرضية فادخلي في عبادي وادخلي جنتي

محمد عادل محمد العميري: 35 عاما – الرجال: العزاء في المقبرة – ت: 99644775 – النساء: الشعب – ق6 – ش66 – م2 – تم التشييع.

ناصر عيد جمعه بن عبيد: 69 عاما – الرجال: الرميثية – ق6 – ش حراء – ج67 – م8 – ت: 99966200 – 55449966 – النساء: القصور – ق7 – ش38 – م61 – ت: 99641433 – 97400075 – تم التشييع.

حارث حاكم بندر عفيصان فراج: 56 عاما – الرجال: العيون – ق3 – ش5 – م1 – ت: 55388877 – النساء: غرب عبدالله المبارك – ق2 – ش208 – م132 – تم التشييع.

وفي ذلك فليتنافس المتنافسون

مركز خالد يوسف المرزوق لخدمة القرآن الكريم وعلومه

مسابقة

وليد خالد يوسف المرزوق

ونجليه (خالد/عبدالله) رحمهم الله جميعًا

السنوية السابعة

7

لحفظ القرآن الكريم وتجويده وتفسيره وقراءاته

على مستوى دولة الكويت للذكور والإناث لسنة 1448هـ/ 2027م

جوائز خاصة لكل من الكويتيين والمقيمين والجاليات

التسجيل في المسابقة | فئات وجوائز المسابقة | معاني كلمات غريب القرآن | التواصل والاستفسار

mosabakaqurania | mosabaka.quran | mosabakaQurania | mosabakaQurania

للتواصل والاستفسار: 65017160

فالك طيب الأنباء

الكل رابح مع الأنباء





اشترك.. واختر هديتك

الفورية القيّمة..

شروط المشاركة

يحصل كل مشترك جديد أو من يجدد اشتراكه خلال فترة العرض من ٢٠٢٦/١١/١٥ حتى ٢٠٢٧/٢/١٣ في جريدة «الأنباء» بقيمة ١٥ د.ك لمدة عام على هدية فورية من اختياره وحتى نفاد الكمية، أو بقيمة ٢٥ د.ك لمدة عامين على عدد (٢) هدية فورية من اختياره وحتى نفاد الكمية، ويتم تسليم كل مشترك جديد أو من يجدد اشتراكه خلال فترة هذا العرض قسيمة اشتراك وسند تحصيل أصلياً مختوماً بخاتم «الأنباء» ويحمل رقماً متسلسلاً. لا يحق للمشترك في هذا العرض إلغاء أو إيقاف اشتراكه مهما كانت الأسباب والظروف.

يقتصر هذا العرض على المشتركين الأفراد ولا يحق للوزارات أو المؤسسات الحكومية والشركات والهيئات الرسمية وجمعيات النفع العام أو الخاص والعاملين في جريدة «الأنباء» وأقربائهم حتى الدرجة الثانية الاشتراك في هذا العرض. يتم تسليم الهدايا الفورية بموجب قسيمة الاشتراك وسند التحصيل الأصلي المختوم بخاتم «الأنباء» بمقر الجريدة وبحضور المشترك لتسجيل بياناته للحصول على الهدية الفورية المختارة وذلك خلال الدوام الرسمي من الساعة ٨:٣٠ صباحاً حتى الساعة ٨:٣٠ مساءً طوال أيام الأسبوع، ما عدا يوم الجمعة من الساعة ٢:٠٠ ظهراً حتى الساعة ٨:٠٠ مساءً، كما يتم توقيع المشترك على سند تسليمه الهدايا المذكورة لمرة واحدة فقط، ولا يسمح باستبدال قيمة الهدية الفورية نقداً، ولا يسمح للمشترك بالاشتراك في الجريدة إلا باشتراك واحد فقط لمدة عام أو عامين طوال فترة العرض. آخر موعد لتسلم الهدية الفورية يوم الأحد الموافق ٢٠٢٧/٢/٢٨. شكل ولون الهدايا الموجودة في صورة الإعلان ليسا كالأصل وإنما لضرورة الإعلان ووفقاً للكشف والترخيص الذي تم تسليمه لوزارة التجارة والصناعة (إدارة حماية المستهلك).

للاشتراك: 22272770 alanba.com.kw

ت/2611103869