Monday October 19 ,2026 – Issue No. 17823 ● 8 من جمادى الأولى 1448 الموافق 19 أكتوبر 2026

الإثنين

الأنباء

www.alanba.com.kw

أسسها خالد يوسف المرزوق رحمه الله في العام 1976

كويتية ● يومية ● سياسية ● شاملة | 100 فلس | 16 صفحة

صاحب السمو الأمير الشيخ مشعل الأحمد

صاحب السمو يستقبل الرئيس ماكرون خلال زيارته الرسمية إلى البلاد

قمة كويتية ـ فرنسية اليوم

كونا: يصل إلى البلاد اليوم الرئيس إيمانويل ماكرون رئيس الجمهورية الفرنسية الصديقة والوفد الرسمي المرافق له في زيارة رسمية يجري خلالها مباحثات رسمية مع صاحب السمو الأمير الشيخ مشعل الأحمد.

الرئيس الفرنسي إيمانويل ماكرون

دول الخليج تؤكد احتفاظها بحقها الأصيل في الدفاع عن نفسها فردياً وجماعياً

7 آلاف صاروخ ومسيّرة إيرانية ضربت «التعاون»

«الوزاري الخليجي»: تضامن كامل مع السعودية ودعوة لتصنيف الحوثي «جماعة إرهابية»

- **البديوي: دول المجلس تتطلع إلى أن تضطلع روسيا بصفتها عضواً دائماً في مجلس الأمن بدور فاعل في حمل إيران على وقف اعتداءاتها**
- **«مجلس الدفاع الوطني» المصري: كل أشكال الدعم اللازمة للسعودية للدفاع عن أمنها وسلامة أراضيها والمقدسات الإسلامية**

وزير الخارجية الشيخ جراح الجابر والأمين العام لمجلس التعاون لدول الخليج العربية جاسم البديوي مع وزير الدولة للشؤون الخارجية القطري سلطان بن سعد المريخي والسفير المتجول بوزارة الخارجية العمانية الشيخ عبدالعزيز الهنائي ووزير الخارجية السعودي صاحب السمو الأمير فيصل بن فرحان ووزير الخارجية البحريني د.عبداللطيف الزياني ووزير الدولة الإماراتي خليفة شاهين المرر في لقطة جماعية

المنامة ـ وكالات: أكد وزراء خارجية مجلس التعاون لدول الخليج العربية التضامن الكامل مع المملكة العربية السعودية ووقوفها صفا واحدا إلى جانبها، ودعمها جميع الإجراءات التي تتخذها لصون سيادتها وحماية أمنها ومصالحها، وشددوا على أن أمن دول مجلس التعاون كل لا يتجزأ، وأن أي اعتداء تتعرض له أي دولة عضو هو اعتداء مباشر على جميع دول المجلس، وفقا لاتفاقية الدفاع المشترك.

وشدد الوزراء، في البيان الختامي الصادر عن اجتماع المجلس الوزاري الـ 168 بالمنامة أمس، على احتفاظ دول المجلس بحقها الأصيل في الدفاع عن نفسها، فرديا وجماعيا.

وأدان المجلس بأشد العبارات الاعتداءات المستمرة التي تشنها ميليشيا الحوثي الإرهابية على المملكة، بما في ذلك استهداف الحرمين الشريفين، والمطارات المدنية والمنشآت الحيوية، والتي أسفرت عن سقوط ضحايا وجرحى من المدنيين، كما دعا إلى تصنيف ميليشيا الحوثي جماعة إرهابية والتعامل معها أسوة بتعامل المنظومة الدولية مع الجماعات الإرهابية.

إلى ذلك، أكد الأمين العام لمجلس التعاون جاسم البديوي أن دوله تتطلع إلى أن تضطلع روسيا بصفتها عضوا دائما في مجلس الأمن بدور فاعل في حمل إيران على وقف اعتداءاتها. وقال خلال الاجتماع الوزاري التاسع للحوار الاستراتيجي بين دول الخليج وروسيا في المنامة أمس، ان الاعتداءات الإيرانية طالت دول المجلس بأكثر من سبعة آلاف صاروخ باليستي ومسيرة. بموازاة ذلك، قرر مجلس الدفاع الوطني المصري الذي عقد أمس برئاسة الرئيس عبدالفتاح السيسي «تقديم كل أشكال الدعم اللازمة والممكنة» للسعودية الشقيقة للدفاع عن أمنها واستقرارها، وصون مقدراتها وسلامة أراضيها والمقدسات الإسلامية.

التفاصيل ص5 و9

صاحب السمو الشيخ محمد بن زايد آل نهيان رئيس دولة الإمارات العربية المتحدة مستقبلا صاحب السمو الملكي الأمير خالد بن سلمان بن عبدالعزيز وزير دفاع المملكة العربية السعودية بحضور سمو الشيخ منصور بن زايد آل نهيان نائب رئيس الدولة نائب رئيس مجلس الوزراء رئيس ديوان الرئاسة وسمو الشيخ طحنون بن زايد آل نهيان نائب حاكم إمارة أبوظبي مستشار الأمن الوطني (وام)

رئيس الإمارات يبحث مع وزير الدفاع السعودي التطورات الإقليمية وترسيخ الأمن والاستقرار

09

رسمياً.. صدور مرسوم بقانون بشأن التمويل العقاري لمستحقي الرعاية السكنية 02

اقتصاد

د.يعقوب الرفاعي وحمد المرزوق وعصام الصقر وعادل الماجد وعبدالله السميط والشيخ أحمد الدعيج ومي المضف ورائد بوخمسين وفيصل صرخوه وباسل أحمد الهارون والسفير د.مشعل المنصور وشيخة العيسى

«اتحاد المصارف» نظم حفل استقبال للبنوك الكويتية في بانكوك لعام 2026

10

محمد الموسى وباراثان باسوباثي خلال استقبال طائرة «طيران الجزيرة» الجديدة

«الجزيرة» تستقبل أحدث طائراتها من طراز إيرباص A320neo

13

عضو مجلس الإدارة في بنك وربة مي المضف ووفد البنك في صورة جماعية

«وربة» يُشارك في حفل استقبال البنوك الكويتية

11

وممن اكتسبها معهم بطريق التبعية

4 مراسيم بسحب الجنسية من 12 شخصاً

صدر في الجريدة الرسمية «الكويت اليوم» 4 مراسيم بسحب الجنسية الكويتية من 12 شخصا وممن يكون قد اكتسبها معهم عن طريق التبعية. ونص المرسوم رقم 165 لسنة 2026 على سحب الجنسية الكويتية من 3 أشخاص وممن يكون قد اكتسبها معهم بطريق التبعية. ونص المرسوم رقم 166 لسنة 2026 على سحب الجنسية الكويتية من 7 أشخاص وممن يكون قد اكتسبها معهم بطريق التبعية. ونص المرسوم رقم 167 لسنة 2026 على سحب الجنسية الكويتية من شخص واحد وممن يكون قد اكتسبها معه بطريق التبعية. ونص المرسوم رقم 178 لسنة 2026 على سحب الجنسية الكويتية من شخص واحد وممن يكون قد اكتسبها معه بطريق التبعية. ونصت المادة الثانية من المراسيم على أنه على النائب الأول لرئيس مجلس الوزراء ووزير الداخلية تنفيذ هذه المراسيم، وتعمل بها من تاريخ صدورها، وتنشر في الجريدة الرسمية.

أكبر البنوك والشركات تشارك في معرض «وظيفتي WATHEEFTI 2026».. الأضخم للتوظيف بالكويت

«بوبيان» يوظف الذكاء الاصطناعي لتطوير تجربة توظيف الكفاءات الشابة

06

د.طارق الجلاهمة وبشار الدوب في جناح «بوبيان» بالمعرض

«التجاري»: تعريف الكفاءات الوطنية بالفرص المهنية المتاحة في القطاع المصرفي

07

مدير عام قطاع الموارد البشرية صادق العبدالله وفريق «التجاري»

«الكويت للتأمين»: حريصون على استقطاب الكفاءات الوطنية وتطوير قدراتها

07

جناح شركة الكويت للتأمين في المعرض

يهدف إلى استدامة توفير السكن الكريم للمواطن على المدى المنظور.. واللائحة التنفيذية تصدر خلال 6 أشهر

رسمياً.. صدور مرسوم بقانون بشأن التمويل العقاري لمستحقي الرعاية السكنية

- شراء وحدة سكنية من المطور العقاري أو بناء القسيمة الحكومية المخصصة من «السكنية»
- على المستفيد سداد أصل التمويل العقاري والفوائد أو العوائد المترتبة على التمويل غير المدعوم
- تسدد التمويلات العقارية على أقساط شهرية متساوية ولا تتجاوز مدة السداد 25 سنة
- رهن العقار حتى سداد كامل المديونية وعدم التصرف فيه إلا بموافقة مسبقة من البنك أو الجهة المانحة

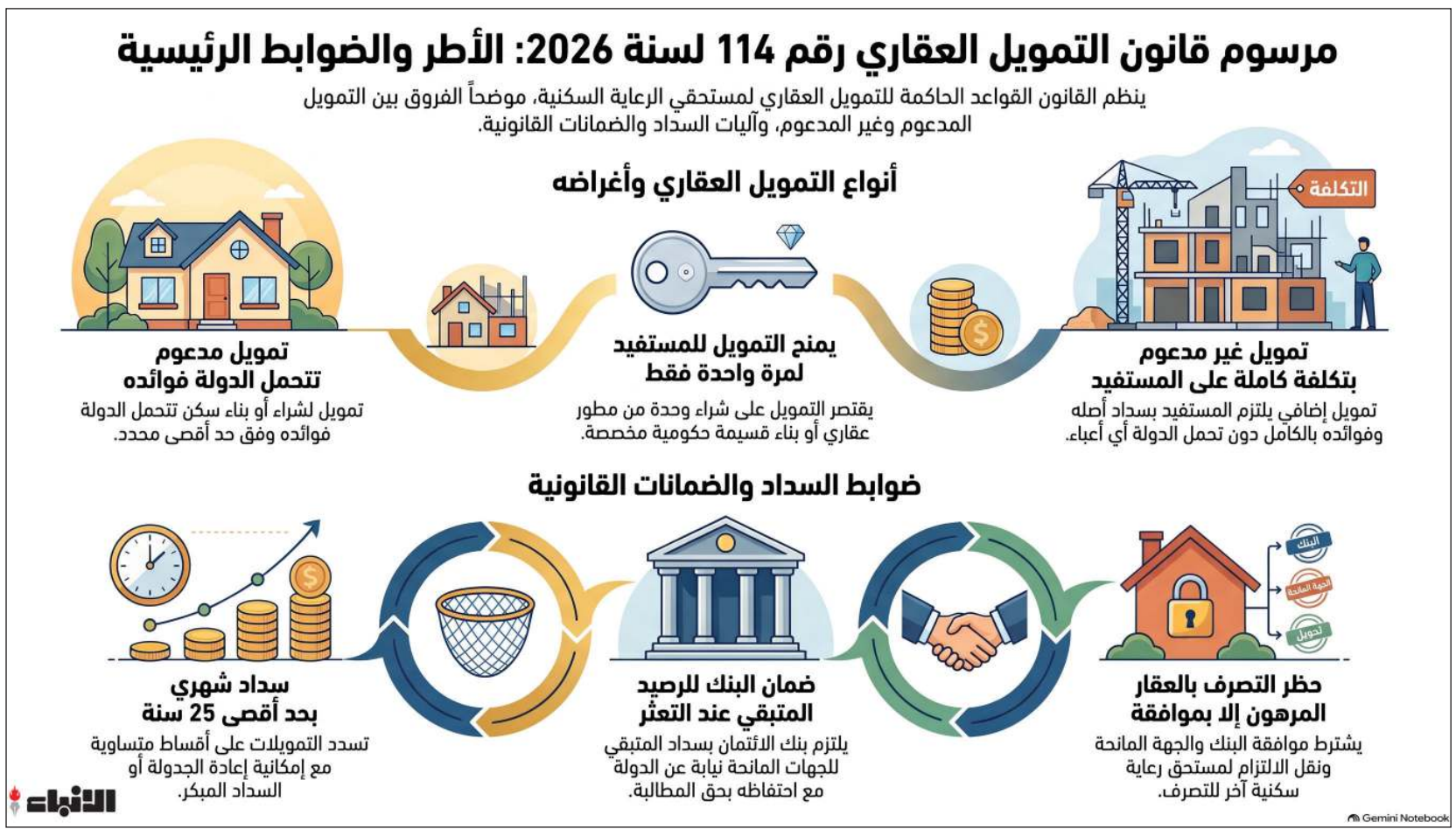

صدر في الجريدة الرسمية «الكويت اليوم» مرسوم بقانون رقم 114 لسنة 2026 بشأن التمويل العقاري لمستحقي الرعاية السكنية. ونصت مواده على ما يلي:

المادة (1)

في تطبيق أحكام هذا المرسوم بقانون، يكون للكلمات والعبارات التالية المعنى المبين قرين كل منها:

ـ الوزير المختص: الوزير الذي يحدده مجلس الوزراء.

ـ المؤسسة: المؤسسة العامة للرعاية السكنية.

ـ البنك: بنك الائتمان الكويتي.

ـ المستفيد: مستحق الرعاية السكنية الذي تتوافر فيه الشروط والضوابط المقررة في البنك.

ـ الوحدة السكنية: وحدة عقارية مخصصة لسكن المستفيد ولها حدود ومساحة معينة، سواء كانت مستقلة أو جزء منها، أيا كان وجودها قائمة أو على المخطط.

ـ الجهات المانحة للتمويل العقاري: البنوك المحلية وشركات التمويل وشركات الاستثمار الخاضعة لرقابة بنك الكويت المركزي والتي يدخل نشاط التمويل العقاري ضمن أغراضها.

ـ التمويل العقاري: التسهيلات الائتمانية الممنوحة من الجهات المانحة للتمويل العقاري للمستفيد في صورة قروض، أو عمليات تمويل على أن يكون منح التمويل العقاري للمستفيد لمرة واحدة.

ـ التمويل العقاري المدعوم: تمويل يقدم من الجهات المانحة للتمويل العقاري إلى المستفيد لشراء وحدة سكنية من المطور العقاري أو لبناء القسيمة الحكومية المخصصة من المؤسسة، وتتحمل الدولة التكلفة المتعلقة بالفوائد أو العوائد المترتبة عليه، وتحدد اللائحة التنفيذية لهذا المرسوم بقانون الحد الأقصى للتمويل العقاري المدعوم والفوائد أو العوائد المترتبة عليه، وبما يتوافق مع أحكام القانون رقم 47 لسنة 1993 المشار إليه.

ـ التمويل العقاري غير المدعوم: تمويل يقدم من الجهات المانحة للتمويل العقاري إلى المستفيد لشراء وحدة سكنية من المطور العقاري دون تحمل الدولة أي تكلفة متعلقة بالفوائد أو العوائد المترتبة عليه، وذلك وفقا الأحكام هذا المرسوم بقانون ولائحته التنفيذية.

ـ الرهن العقاري: عقد رهن رسمي يكسب البنك والجهات المانحة للتمويل على العقار حقا عينيا يكون له بموجبه أن يتقدم على الدائنين العاديين والدائنين التاليين له في المرتبة في استيفاء حقه من ذلك العقار في أي يد تكون وذلك دون الاخلال بأحكام القانون رقم 47 لسنة 1993 المشار إليه.

ـ المطور العقاري: جهة معتمدة من المؤسسية تتولى تنفيذ وتطوير المشاريع السكنية لتوفير وحدات سكنية تلبي احتياجات المستفيد من الرعاية السكنية.

اللائحة التنفيذية: اللائحة التنفيذية لهذا المرسوم بقانون.

المادة (2)

تسري أحكام هذا المرسوم بقانون على التمويل العقاري المقدم من الجهات المانحة له إلى المستفيد للأغراض التالية:

ـ شراء وحدة سكنية من المطور العقاري.

ـ بناء القسيمة الحكومية المخصصة من المؤسسة في المشاريع الاسكانية سواء التي تم تنفيذها أو الجاري تنفيذها، والقسائم الأخرى التي يتم تحديدها من قبل مجلس الوزراء.

المادة (3)

يشترط لاستحقاق المستفيد للتمويل العقاري المدعوم استيفائه للشروط العامة المقررة في لائحة القروض العقارية الصادرة من البنك لغرض الشراء أو البناء.

وفي جميع الأحوال يشترط عدم سبق تمتع المستفيد بالرعاية السكنية من الدولة.

المادة (4)

يجوز للمستفيد الجمع بين التمويل العقاري المدعوم وغير المدعوم بمراعاة الضوابط والإجراءات التي يضعها بنك الكويت المركزي.

ويكون المستفيد مسؤولا عن سداد أصل التمويل العقاري المدعوم وغير المدعوم، بالإضافة للفوائد أو العوائد المترتبة على التمويل غير المدعوم وفقا لشروط العقد المبرم مع الجهة المانحة للتمويل العقاري وضوابط بنك الكويت المركزي، مع مراعاة تحمل الدولة لتكلفة الفوائد أو العوائد المترتبة على التمويل العقاري المدعوم وفقا لأحكام هذا المرسوم بقانون.

المادة (5)

تسدد جميع التمويلات العقارية على أقساط شهرية متساوية، على الا تتجاوز مدة السداد لدى المنح عن 25 سنة من تاريخ بداية صرف التمويل العقاري مع الجهة المانحة للتمويل العقاري، وفقا للتعليمات والضوابط التي يضعها بنك الكويت المركزي.

ويجوز منح المستفيد فترة سماح تحددها اللائحة التنفيذية لسداد الأقساط تكون ضمن مدة السداد الاجمالية، على أن يتحمل المستفيد الفوائد أو العوائد المترتبة على التمويل العقاري المدعوم وغير المدعوم عن فترة السماح.

وفي أحوال السداد المبكر للتمويل العقاري القائم أو جزء منه، تسقط الفوائد أو العوائد عن الفترة المتبقية من أجل التمويل العقاري الذي تم سداده.

المادة (6)

تكون إجراءات صرف التمويل العقاري لشراء وحدة سكنية من المطور العقاري وفقا لأحكام القانون رقم (118) لسنة 2023 المشار اليه.

ويصرف التمويل العقاري بغرض البناء على القسيمة الحكومية المخصصة من المؤسسة على مراحل الإنجاز وفقا للقواعد المقررة بالبنك.

المادة (7)

تلتزم الجهات المانحة للتمويل العقاري بإنذار المستفيد في حال عدم التزامه بالسداد وفقا لأحكام عقد التمويل، ولها في حالة عدم التزامه بالسداد إما إعادة جدولة التمويل العقاري بمدة لا تجاوز 5 سنوات وفقا لتعليمات بنك الكويت المركزي، مع تحمل المستفيد للفوائد أو العوائد المترتبة على إعادة جدولة التمويل العقاري المدعوم وغير المدعوم، أو اتخاذ الإجراءات القانونية حيال المستفيد.

المادة (8)

تلتزم الجهات المانحة للتمويل العقاري بتسجيل حالات التمويل العقاري وتقديم الوثائق المتعلقة به للبنك، بما في ذلك جداول السداد وحالات التعثر، وفقا للتعليمات والضوابط التي يضعها بنك الكويت المركزي في هذا الشأن.

وتحدد اللائحة التنفيذية إجراءات التمويل العقاري وإعادة جدولته وآليات السداد المبكر وفترة السماح وتعريف حالات التعثر وإجراءاتها، وإنذار المستفيد.

المادة (9)

يتولى البنك نيابة عن الدولة، توقيع عقود مع الجهات المانحة للتمويل العقاري اللازمة لتنفيذ أحكام هذا المرسوم بقانون، وفقا للأحكام والضوابط المنصوص عليها باللائحة التنفيذية.

وتلتزم وزارة المالية بدفع الفوائد أو العوائد المترتبة على التمويل العقاري المدعوم للبنك من حساب الاحتياطي العام، على أن يقوم البنك بتحويل هذه المبالغ إلى الجهات المانحة للتمويل العقاري، وفقا للشروط والإجراءات المحددة في اللائحة التنفيذية.

المادة (10)

يلتزم البنك، نيابة عن الدولة، أمام الجهات المانحة للتمويل العقاري بسداد الرصيد المتبقي من التمويل العقاري المدعوم في حال تعثر المستفيد عن السداد.

وفي حال تعثر أحد المستفيدين عن السداد، يلتزم البنك، نيابة عن الدولة، بسداد الفوائد أو العوائد المستحقة على التمويل العقاري المدعوم، بالإضافة إلى سداد ما تبقى من أقساط ذلك التمويل إلى الجهات المانحة له، أو سداد ما تبقى من تلك الأقساط في تواريخ استحقاقها. وفي حال سداد كامل رصيد التمويل العقاري المدعوم، يسقط المتبقي من أي فوائد أو عوائد مستقبلية بدءا من تاريخ سداد ذلك التمويل، ويحتفظ البنك بحق مطالبة المستفيد بكل المبالغ المدفوعة لسداد ذلك التمويل العقاري والأعباء المترتبة عليه أو جزء منها.

المادة (11)

يحصل البنك على الرهن العقاري مقابل التزامه، نيابة عن الدولة، أمام الجهات المانحة للتمويل العقاري بسداد المتبقي من رصيد التمويل العقاري المدعوم في حال تعثر المستفيد عن السداد، ولا ينعقد رهن العقار إلا بموجب عقد رهن رسمي، ويجب أن يكون العقار معينا بالذات تعيينا دقيقا في عقد الرهن، وإلا وقع الرهن باطلا، ولا يسقط قيد رهن العقار الضامن للتمويل العقاري طوال فترة العقد، وحتى تمام سداد المديونية المشار إليها في المادة السابقة.

وتبين اللائحة التنفيذية نموذج عقد التمويل العقاري، على أن يتضمن جميع البيانات والشروط بما يتفق مع أحكام هذا المرسوم بقانون وضوابط بنك الكويت المركزي الخاصة بذلك.

ولا يجوز للمستفيد التصرف في العقار المرهون بالبيع أو الهبة أو غيرهما من التصرفات، أو ترتيب أي حق عيني عليه، إلا بعد الحصول على موافقة مسبقة من البنك والجهة المانحة للتمويل العقاري، على أن يكون المتصرف إليه من مستحقي الرعاية السكنية ممن لم يسبق لهم الحصول على تمويل عقاري، وبشرط قبوله الحلول محل المستفيد في الالتزامات المترتبة على عقد التمويل العقاري.

وتحدد اللائحة التنفيذية آلية وإجراءات تسجيل الرهن وإدارته والتصرف فيه.

المادة (12)

يجوز للبنك أو أي جهة يحددها الوزير المختص شراء التمويل العقاري كله أو بعضه، المقدم للمستفيدين من الجهات المانحة للتمويل العقاري، بناء على اتفاق مع تلك الجهات، وتصكيك هذا التمويل وتوريقه وبيعه إلى المستثمرين، كما يجوز إعادة شرائه، وذلك وفقا للإجراءات المنصوص عليها في اللائحة التنفيذية وضوابط بنك الكويت المركزي وهيئة أسواق المال.

المادة (13)

يصدر بنك الكويت المركزي قواعد وضوابط منح التمويل العقاري، بما في ذلك معدل الفوائد أو العوائد المترتبة على التمويل غير المدعوم.

المادة (14)

تصدر اللائحة التنفيذية بمرسوم بناء على عرض الوزير المختص خلال ستة أشهر من تاريخ نشر هذا المرسوم بقانون.

المادة (15)

على الوزراء، كل فيما يخصه، تنفيذ هذا المرسوم بقانون، وينشر في الجريدة الرسمية، ويعمل به من تاريخ نشر اللائحة التنفيذية في الجريدة الرسمية.

تمويل عقاري مدعوم لبناء القسائم وشراء الوحدات.. والسداد حتى 25 عاماً

المذكرة الإيضاحية: الدولة تتحمّل فوائد «التمويل العقاري» لمستحقي الرعاية السكنية

نصت المذكرة الإيضاحية للمرسوم بقانون رقم 114 لسنة 2026 بشأن التمويل العقاري لمستحقي الرعاية السكنية على ما يلي:

حرص الدستور على النص في المقومات الأساسية للمجتمع الكويتي على أن الأسرة أساس المجتمع، وقوامها الدين والأخلاق وحب الوطن، وأسند إلى الدولة أمانة حفظ كيان الأسرة وتقوية أواصرها وحماية الأمومة والطفولة في ظلها، بما يفرض عليها مسؤولية كاملة في تبني قضايا الأسرة واحتياجاتها، وأهمها الرعاية السكنية، وتوفير هذه الرعاية في وقت مناسب بإزالة أهم العقبات المادية التي تعوق ذلك. وعلى الرغم من تنوع الرعاية السكنية التي وفرتها الدولة للمواطنين الكويتيين، فإن المشكلة الإسكانية ما زالت تتفاقم، إثر التحديات المالية التي تواجهها الدولة بشكل عام وبنك الائتمان الكويتي بشكل خاص، نتيجة اختلالات هيكلية في البيئة الاقتصادية، مما شكل مخاطر جديدة تجاه القدرة على الوفاء بالتزام توفير السكن الكريم للمواطن الكويتي على المدى المنظور، في ظل تراكم الطلبات وقلة العرض. فكان القانون رقم 118 لسنة 2023 بشأن تأسيس شركات إنشاء مدن أو مناطق سكنية وتنميتها اقتصاديا أحد الركائز في حل المشكلة الإسكانية. ورغبة في تعزيز القانون المشار إليه وتحقيق أغراضه، ظهرت الحاجة إلى قانون جديد ليكون أحد البدائل التي تسهم في حل المشكلة الإسكانية من منظور اقتصادي يحقق الاستدامة المطلوبة.

وإذ صدر الأمر الأميري في 10/5/2024، ونصت المادة (4) منه على أن تصدر القوانين بمراسيم بقوانين، لذا أعد مشروع المرسوم بقانون الماثل، وتضمن 15 مادة، نصت المادة (1) منه على التعريفات التي تكشف عن حقيقة المقصود بالألفاظ الواردة في نصوصه، لمنع الالتباس ودرء الشبهات وغلق باب التأويل.

وحددت المادة (2) نطاق تطبيق أحكام مشروع هذا المرسوم بقانون على سبيل الحصر، وبينت سريانه لأغراض شراء وحدة سكنية من المطور العقاري وفقا لأحكام القانون رقم 118 لسنة 2023 المشار إليه، أو لبناء القسيمة الحكومية المخصصة من المؤسسة العامة للرعاية السكنية وفقا للشروط والضوابط التي تضعها في المشاريع الإسكانية، سواء التي تم تنفيذها أو الجاري تنفيذها، والقسائم الأخرى التي يتم تحديدها من قبل مجلس الوزراء، دون أن تسري أحكام هذا المرسوم بقانون على الأغراض الأخرى، مثل التوسعة والترميم أو الشراء من غير المطور العقاري أو البناء في القسيمة الخاصة غير المخصصة من المؤسسة العامة للرعاية السكنية.

وقررت المادة (3) شروط استحقاق المستفيد للتمويل العقاري المدعوم، فتمثلت في استيفائه للشروط العامة المقررة في لائحة القروض العقارية الصادرة من بنك الائتمان الكويتي لغرضي الشراء أو البناء، وعدم تمتعه بالرعاية السكنية من الدولة في السابق، سواء كان من المخصص لهم قسائم حكومية من المؤسسة العامة للرعاية السكنية، وصدرت له وثيقة التملك أو حصل على أي من القروض التي يمنحها بنك الائتمان الكويتي، أيا كانت قيمته أو غرضه.

وبينت المادة (4) منه الأحكام الخاصة بالتمويل العقاري، سواء كان التمويل العقاري المدعوم أو غير المدعوم، وآلية سداده، فقررت جواز الجمع بينهما وفقا للضوابط والإجراءات التي يضعها بنك الكويت المركزي، حيث ارتأى مشروع المرسوم بقانون عدم ذكر قيمتهما وإحالة تحديدهما إلى بنك الكويت المركزي، من باب الأمان الاقتصادي والاجتماعي والمرونة في التعاملات التي تتغير كلما تغيرت الظروف والبيئة الاقتصادية، بحيث لا يكون ذلك قيدا يصعب تعديله لاحقا كلما دعت الحاجة إلى ذلك.

كما بينت المادة ذاتها أن المستفيد مسؤول عن سداد أصل التمويل العقاري المدعوم وغير المدعوم، بالإضافة إلى الفوائد أو العوائد المترتبة على التمويل غير المدعوم، وفقا لشروط عقد التمويل وضوابط بنك الكويت المركزي، مع مراعاة تحمل الدولة تكلفة الفوائد أو العوائد المترتبة على التمويل العقاري المدعوم وفقا لأحكام هذا المرسوم بقانون.

وقررت المادة (5) أن تسدد جميع التمويلات العقارية على أقساط شهرية متساوية، على ألا تتجاوز مدة السداد لدى المنح 25 سنة من تاريخ بداية صرف التمويل العقاري مع الجهة المانحة للتمويل العقاري، وفقا للتعليمات والضوابط التي يضعها بنك الكويت المركزي. وأجاز المرسوم بقانون منح مدة اعتبارية كفترة سماح لسداد الأقساط، تحددها اللائحة التنفيذية، وتكون ضمن مدة السداد الإجمالية البالغة 25 سنة، يسمح فيها للمستفيد بأن يطلب تأجيل سداد أصل التمويل العقاري في حالة شرائه وحدة سكنية على المخطط من المطور العقاري أو لبناء القسيمة الحكومية المخصصة من المؤسسة، وذلك لتقليل الأعباء المالية على الأسرة، وخاصة القاطنين منهم في مساكن مؤجرة، على أن يتحمل المستفيد سداد الفوائد أو العوائد الناتجة عن فترة السماح.

كما بينت المادة ذاتها حالة السداد المبكر من المستفيد، وما يترتب على ذلك من سقوط الفوائد أو العوائد عن الفترة المتبقية للتمويل العقاري الذي تم سداده.

وأحالت المادة (6) إجراءات صرف التمويل العقاري الخاصة بشراء وحدة سكنية من المطور العقاري إلى أحكام القانون رقم 118 لسنة 2023 بشأن تأسيس شركات إنشاء مدن أو مناطق سكنية وتنميتها اقتصاديا، كما بينت المادة ذاتها أن يتم صرف التمويل العقاري الخاص بغرض البناء على القسيمة الحكومية المخصصة من المؤسسة على مراحل، ووفقا للقواعد المقررة بالبنك.

وبينت المادة (7) التزام الجهات المانحة للتمويل بإنذار المستفيد في حال عدم التزامه بسداد التمويل العقاري المقدم له من تلك الجهات، وفقا لأحكام عقد التمويل العقاري. وأجازت في هذه الحالة لتلك الجهات إما إعادة جدولة التمويل العقاري لمدة لا تجاوز خمس سنوات، وفقا لتعليمات بنك الكويت المركزي، على أن يتحمل المستفيد سداد الفوائد أو العوائد الناتجة عن فترة إعادة جدولة التمويل العقاري، سواء كان التمويل العقاري مدعوما أو غير مدعوم، أو اتخاذ الإجراءات القانونية حيال المستفيد.

وألزمت المادة (8) الجهات المانحة للتمويل العقاري بتسجيل حالات التمويل العقاري وتقديم الوثائق المتعلقة به للبنك، بما في ذلك جداول السداد وحالات التعثر، وفقا للتعليمات والضوابط التي يضعها بنك الكويت المركزي في هذا الشأن.

وأحالت المادة ذاتها إلى اللائحة التنفيذية لتحديد إجراءات التمويل العقاري وإعادة جدولته، وآليات السداد المبكر، وفترة السماح، وحالات التعثر وإجراءاتها، وإنذار المستفيد.

وجاءت المادة (9) لتفوض بنك الائتمان الكويتي بأن يكون نائبا عن الدولة في توقيع العقود مع الجهات المانحة للتمويل، في حدود أحكام هذا المرسوم بقانون ولائحته التنفيذية، وألزمت وزارة المالية بدفع الفوائد أو العوائد المترتبة على التمويل العقاري المدعوم لبنك الائتمان الكويتي من حساب الاحتياطي العام، الذي يقوم بسدادها للجهات المانحة للتمويل المدعوم، وفقا للشروط والإجراءات المحددة في اللائحة التنفيذية.

وقررت المادة (10) التزام البنك، نيابة عن الدولة، أمام الجهات المانحة للتمويل العقاري بسداد الرصيد المتبقي من التمويل العقاري المدعوم في حال تعثر المستفيد عن السداد. وبينت أنه في حال تعثر أحد المستفيدين عن السداد، يلتزم البنك، نيابة عن الدولة، بسداد الفوائد أو العوائد المستحقة على التمويل العقاري المدعوم، بالإضافة إلى سداد ما تبقى من أقساط ذلك التمويل إلى الجهات المانحة له، أو سداد ما تبقى من تلك الأقساط في تواريخ استحقاقها. وفي حال سداد كامل رصيد التمويل العقاري المدعوم، يسقط المتبقي من أي فوائد أو عوائد مستقبلية بدءا من تاريخ سداد ذلك التمويل. كما قررت المادة ذاتها أن يحتفظ البنك بحق مطالبة المستفيد بكل المبالغ المدفوعة لسداد ذلك التمويل العقاري والأعباء المترتبة عليه أو جزء منها.

وبينت المادة (11) أن البنك يحصل على الرهن العقاري مقابل التزامه، نيابة عن الدولة، أمام الجهات المانحة للتمويل العقاري بسداد المتبقي من رصيد التمويل العقاري المدعوم في حال تعثر المستفيد عن السداد، ولا ينعقد رهن العقار إلا بموجب عقد رهن رسمي. وأكدت المادة ذاتها ضرورة أن يكون العقار معينا بالذات تعيينا دقيقا في عقد الرهن، وإلا وقع الرهن باطلا، وألا يسقط قيد رهن العقار الضامن للتمويل العقاري طوال فترة العقد، وحتى تمام سداد المديونية المشار إليها في المادة السابقة.

وقررت أنه لا يجوز للمستفيد التصرف في العقار المرهون بالبيع أو الهبة أو غيرهما من التصرفات، أو ترتيب أي حق عيني عليه، إلا بعد الحصول على موافقة مسبقة من البنك والجهة المانحة للتمويل العقاري، على أن يكون المتصرف إليه من مستحقي الرعاية السكنية ممن لم يسبق لهم الحصول على تمويل عقاري، وبشرط قبول المتصرف إليه الحلول محل المستفيد في الالتزامات المترتبة على عقد التمويل العقاري. كما أحالت المادة ذاتها إلى اللائحة التنفيذية لتحديد آلية وإجراءات تسجيل الرهن وإدارته والتصرف فيه.

وجاءت المادة (12) لتمنح بنك الائتمان الكويتي أو أي جهة يحددها الوزير المختص حق شراء التمويل العقاري كله أو بعضه، المقدم للمستفيدين من الجهات المانحة للتمويل، وتصكيكه وتوريقه وبيعه إلى المستثمرين وإعادة شرائه، باعتباره أحد الأدوات الاستثمارية التي تعزز البيئة الاقتصادية، وذلك وفقا للإجراءات المنصوص عليها في اللائحة التنفيذية وضوابط بنك الكويت المركزي وهيئة أسواق المال.

وألزمت المادة (13) بنك الكويت المركزي بإصدار القواعد والضوابط الخاصة بمنح التمويل العقاري، وتحديد معدل الفوائد أو العوائد المترتبة على التمويل غير المدعوم.

وأكدت المادة (14) ضرورة إصدار اللائحة التنفيذية لمشروع المرسوم بقانون بمرسوم بناء على عرض الوزير المختص خلال ستة أشهر من تاريخ نشره في الجريدة الرسمية.

وحددت المادة (15) سريان أحكام مشروع المرسوم بقانون الماثل على المستفيدين من تاريخ نشر اللائحة التنفيذية في الجريدة الرسمية.

صاحب السمو استقبل ولي العهد ورئيس الوزراء والنائب الأول ووزير الدفاع

الأمير عزّى خادم الحرمين الشريفين باستشهاد ضابطين من منسوبي الحرس الوطني

صاحب السمو الأمير الشيخ مشعل الأحمد

كونا: استقبل صاحب السمو الأمير الشيخ مشعل الأحمد سمو ولي العهد الشيخ صباح الخالد.

كما استقبل سموه سمو الشيخ أحمد العبدالله رئيس مجلس الوزراء.

واستقبل سموه النائب الأول لرئيس مجلس الوزراء ووزير الداخلية الشيخ فهد اليوسف.

كما استقبل سموه وزير الدفاع الشيخ عبدالله العلي.

من جانب آخر، بعث صاحب السمو الأمير الشيخ مشعل الأحمد ببرقية تعزية إلى أخيه خادم الحرمين الشريفين الملك سلمان بن عبدالعزيز آل سعود، ملك المملكة العربية السعودية الشقيقة، عبر فيها سموه عن خالص تعازيه وصادق مواساته باستشهاد ضابطين من منسوبي وزارة الحرس الوطني إثر حادث سقوط وتحطم طائرة عمودية في منطقة نجران، سائلا سموه المولى تعالى أن يتغمد الفقيدين بواسع رحمته ومغفرته وأن يلهم ذويهما الصبر والسلوان وأن يحفظ المملكة العربية السعودية الشقيقة من كل سوء.

سموه التقى رئيس الوزراء والنائب الأول ووزير الدفاع وعزّى خادم الحرمين الشريفين باستشهاد ضابطين من منسوبي الحرس الوطني

ولي العهد استقبل نائب الأدميرال قائد القيادة المركزية للقوات البحرية الأميركية والأسطول الخامس

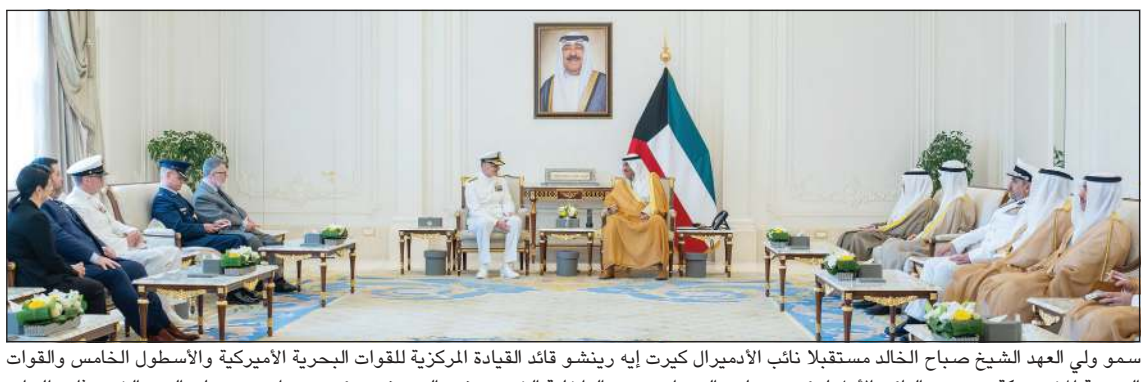
سمو ولي العهد الشيخ صباح الخالد مستقبلا نائب الأدميرال كيرت إيه رينشو قائد القيادة المركزية للقوات البحرية الأميركية والأسطول الخامس والقوات البحرية المشتركة بحضور النائب الأول لرئيس مجلس الوزراء ووزير الداخلية الشيخ فهد اليوسف ورئيس ديوان سمو ولي العهد الشيخ ثامر الجابر ومدير عام الإدارة العامة لخفر السواحل العميد ركن بحري الشيخ مبارك علي اليوسف

كونا: استقبل سمو ولي العهد الشيخ صباح الخالد سمو الشيخ أحمد العبدالله رئيس مجلس الوزراء.

كما استقبل سمو ولي العهد الشيخ فهد اليوسف النائب الأول لرئيس مجلس الوزراء ووزير الداخلية. واستقبل سمو ولي العهد الشيخ عبدالله العلي وزير الدفاع. واستقبل سمو ولي العهد الشيخ صباح الخالد نائب الأدميرال كيرت إيه رينشو قائد القيادة المركزية للقوات البحرية الأميركية والأسطول الخامس والقوات البحرية المشتركة والوفد المرافق، وذلك بمناسبة زيارته للبلاد. حضر اللقاء النائب الأول لرئيس مجلس الوزراء ووزير الداخلية الشيخ فهد اليوسف ورئيس ديوان سمو ولي العهد الشيخ ثامر الجابر ومدير عام الإدارة العامة لخفر السواحل العميد ركن بحري الشيخ مبارك علي اليوسف وكبار المسؤولين. من جانب آخر، بعث سمو ولي العهد الشيخ صباح الخالد ببرقية تعزية إلى خادم الحرمين الشريفين الملك سلمان بن عبدالعزيز آل سعود، ملك المملكة العربية السعودية الشقيقة، ضمنها سموه خالص تعازيه وصادق مواساته باستشهاد ضابطين من منسوبي وزارة الحرس الوطني إثر حادث سقوط وتحطم طائرة عمودية في منطقة نجران.

أعربت عن تعاطفها مع تركيا إثر الفيضانات وإندونيسيا عقب الحرائق بإقليم جاوة الشرقية

الكويت تعرب عن تضامنها مع السعودية بعد سقوط وتحطم طائرة عمودية في نجران

كونا: أعربت وزارة الخارجية عن تضامن دولة الكويت وتعاطفها مع المملكة العربية السعودية الشقيقة إثر سقوط وتحطم طائرة عمودية تابعة لوزارة الحرس الوطني في منطقة نجران ما أسفر عن استشهاد طاقمها الجوي المكون من ضابطين.

وتقدمت الوزارة في بيان بخالص التعازي وصادق المواساة إلى المملكة العربية السعودية الشقيقة وذوي الشهيدين، سائلة المولى عز وجل أن يتغمدهما بواسع رحمته وأن يلهم ذويهما الصبر والسلوان.

كما أعربت وزارة الخارجية عن تعاطف دولة الكويت مع الجمهورية التركية الصديقة إثر الفيضانات التي اجتاحت مدينة إسطنبول وأودت بحياة عدد من الأشخاص وأسفرت عن فقدان آخرين فضلا عن خسائر مادية جسيمة.

وتقدمت الوزارة في بيان بخالص تعازي دولة الكويت وصادق مواساتها إلى حكومة وشعب الجمهورية التركية الصديقة وإلى أسر الضحايا متمنية للمصابين الشفاء العاجل.

كما أعربت وزارة الخارجية عن تعاطف دولة الكويت مع جمهورية إندونيسيا الصديقة إثر الحرائق التي اندلعت في إقليم جاوة الشرقية، وأسفرت عن وفاة وإصابة عدد من الأشخاص.

وتقدمت «الخارجية»، في بيان لها، بخالص تعازي دولة الكويت وصادق مواساتها إلى حكومة وشعب جمهورية إندونيسيا الصديقة وإلى أسر الضحايا، متمنية للمصابين الشفاء العاجل.

رئيس الوزراء عزّى خادم الحرمين الشريفين باستشهاد ضابطين من منسوبي الحرس الوطني

سمو الشيخ أحمد العبدالله رئيس مجلس الوزراء

كونا: بعث سمو الشيخ أحمد العبدالله رئيس مجلس الوزراء ببرقية تعزية إلى خادم الحرمين الشريفين الملك سلمان بن عبدالعزيز آل سعود، ملك المملكة العربية السعودية الشقيقة، ضمنها سموه خالص تعازيه وصادق مواساته باستشهاد ضابطين من منسوبي وزارة الحرس الوطني إثر حادث سقوط وتحطم طائرة عمودية في منطقة نجران.

نقل المستشار فهد العتيقي للعمل مستشاراً بمحكمة الاستئناف

تعيين الحمدان رئيساً لمحكمة التمييز والوقيان نائباً له.. وطارق الجابر رئيساً لـ «الاستئناف»

صدر في الجريدة الرسمية «الكويت اليوم» المرسوم رقم 169 لسنة 2026 بشأن تعيينات قضائية.

ونص المرسوم على ما يلي:

مادة أولى: يعين المستشارون الأول الآتية أسماؤهم في المناصب القضائية المبينة قرين كل منهم:

1ـ المستشار أول هاني محمد أحمد الحمدان رئيسا لمحكمة التمييز.

2ـ المستشار أول ضرار عبدالله سليمان الوقيان نائبا لرئيس محكمة التمييز.

3ـ المستشار أول طارق عبداللطيف رمضان الجابر رئيسا لمحكمة الاستئناف.

مبنى قصر العدل الجديد

مادة ثانية: على وزير العدل تنفيذ هذا المرسوم، ويعمل به اعتبارا من تاريخ صدوره وينشر في الجريدة الرسمية.

كما صدر في الجريدة الرسمية «الكويت اليوم» المرسوم رقم 164 لسنة 2026 بنقل المستشار فهد حمد العتيقي للعمل مستشارا بمحكمة الاستئناف، وذلك اعتبارا من 06/09/2026.

ونصت المادة الثانية على أنه على وزير العدل تنفيذ هذا المرسوم وينشر في الجريدة الرسمية.

وزير الدفاع بحث مع السفير الفرنسي سبل تعزيز التعاون العسكري

وزير الدفاع الشيخ عبدالله العلي خلال اللقاء مع السفير الفرنسي أوليفييه غوفان

كونا: بحث وزير الدفاع الشيخ عبدالله العلي مع سفير جمهورية فرنسا الصديقة لدى البلاد أوليفييه غوفان عددا من المواضيع ذات الاهتمام المشترك.

وذكرت وزارة الدفاع في بيان صحافي أن الشيخ عبدالله العلي استقبل السفير غوفان وتم خلال اللقاء تبادل الأحاديث الودية ومناقشة عدد من المواضيع ذات الاهتمام المشترك لا سيما المتعلقة بالجوانب العسكرية وسبل تعزيز التعاون العسكري بين دولة الكويت وفرنسا.

حل 6 جمعيات نفع عام وتمديد مجلس الإدارة المؤقت لـ «الهلال الأحمر» لمدة عام

أصدرت وزيرة الشؤون الاجتماعية وشؤون الأسرة والطفولة د.أمثال الحويلة 6 قرارات بحل 6 جمعيات نفع عام، ونشرت القرارات في الجريدة الرسمية «الكويت اليوم».

ونصت القرارات الوزارية الستة أرقام (329 و330 و331 و332 و333 و334) لسنة 2026 على ما يلي: حل جمعيات رواد الأعمال الكويتية، وجمعية أمانا للرعاية الاجتماعية، والجمعية الكويتية لأمن المعلومات، والجمعية الكويتية للتراث العمراني، والجمعية الكويتية للتصوير الطبي، والجمعية الكويتية لمتابعة وتقييم الأداء البرلماني. ونصت المادة الثانية من القرارات على أنه يمتنع على مجلس إدارة الجمعيات والعاملين فيها التصرف في أموالها ومستنداتها، وعليهم تسليم ما في عهدتهم إلى من تكلفهم الوزارة لمباشرة إجراءات التصفية.

ونصت المادة الثالثة على أنه يعمل بأحكام هذه القرارات من تاريخ نشرها في الجريدة الرسمية، وعلى جهات الاختصاص العلم وتنفيذ ما ورد بها.

من جانب آخر، أصدرت وزيرة الشؤون الاجتماعية وشؤون الأسرة والطفولة د.أمثال الحويلة قرارا بشأن تمديد مجلس الإدارة المؤقت لجمعية الهلال الأحمر الكويتي. ونص القرار الصادر في الجريدة الرسمية «الكويت اليوم» برقم 336 لسنة 2026 على ما يلي:

مادة (1): تمديد مجلس إدارة مؤقت لجمعية الهلال الأحمر الكويتي لمدة عام قابل للتجديد، برئاسة خالد محمد سليمان محمد المغامس وعضوية كل من: 1ـ د.ناصر فيصل التناك 2ـ يوسف عبدالله عبدالعزيز الزبن 3ـ سعود عبدالرحمن سعود المخيزيم 4ـ سعود عبدالله عبدالله فايز الدبوس 5ـ د. لطيفة خالد جاسم المير.

مادة (2): يتولى مجلس الإدارة المؤقت كافة اختصاصات وصلاحيات مجلس الإدارة المنصوص عليها بالقانون رقم 24 لسنة 1962 المشار إليه والنظام الأساسي للجمعية.

مادة (3): يقوم مجلس الإدارة المؤقت بالتحقق من وجود أية مخالفات واتخاذ ما يلزم بشأنها بما يضمن المحافظة على أموال الجمعية.

مادة (4): ينشر هذا القرار بالجريدة الرسمية، ويعمل به من تاريخ صدوره.

خلال ورشة عمل عقدها المعهد مع المفوضية السامية للأمم المتحدة لشؤون حقوق الإنسان

«الدراسات القضائية»: دستور الكويت حرص على إرساء المبادئ الأساسية للحقوق والحريات

كونا: قال نائب مدير معهد الكويت للدراسات القضائية والقانونية لقطاع التأهيل المستمر والتخصصي المستشار سعود الصانع إن دستور دولة الكويت حرص على إرساء المبادئ الأساسية للحقوق والحريات وصون الحرية الشخصية وكفالة حق التقاضي وضمان استقلال القضاء، وهي مبادئ تشكل الأساس الذي تنطلق منه المنظومة التشريعية.

جاء ذلك في كلمة ألقاها الصانع بالنيابة عن مدير المعهد المستشار أول بدر المسعد خلال ورشة عمل عقدها المعهد مع المفوضية السامية للأمم المتحدة لشؤون حقوق الإنسان ممثلة بممثلها الإقليمي في منطقة الشرق الأوسط وشمال أفريقيا مازن شقورة حول المعايير الدولية الخاصة بحقوق الإنسان والالتزامات القانونية ذات الصلة.

وأضاف الصانع أن المعهد يؤمن بأن تطوير العمل القضائي لا يقتصر على الإلمام بالتشريعات الوطنية بل يمتد إلى تعميق المعرفة بالمعايير الدولية ذات الصلة وفهم آليات تطبيقها، مشيرا إلى أن الورشة جاءت تجسيدا لهذا التوجه من خلال التعرف على حقوق الإنسان في التشريعات الوطنية والصكوك الدولية وبيان انعكاس مبادئها على العدالة الجنائية الكويتية.

المستشار سعود الصانع

مازن شقورة

ولفت إلى أهمية الاستثمار في تأهيل القضاة وأعضاء النيابة العامة وسائر المنشغلين بالقانون باعتبارهم الركيزة الأساسية في إنفاذ التشريعات وحماية الحقوق وإقامة العدل، معربا عن ثقته بأن تتيح هذه الورشة مجالا لتبادل الخبرات وإثراء المعرفة القانونية وربط المعايير الدولية بالتطبيقات القضائية العملية بما ينعكس إيجابا على جودة الأداء القضائي.

من جهته، أعرب شقورة في كلمة مماثلة عن خالص الشكر والتقدير إلى المعهد على تعاونه البناء مع المفوضية وجهوده المتواصلة في تعزيز المعرفة القانونية والقضائية وتوفير فرص التدريب وتبادل الخبرات للعاملين في المجال القضائي والقانوني.

وهنأ دولة الكويت بمناسبة انتخابها عضوا في مجلس حقوق الإنسان التابع للأمم المتحدة للفترة 2027 ـ 2029، متطلعا إلى أن تشكل هذه العضوية فرصة إضافية لتعزيز التعاون مع آليات الأمم المتحدة لحقوق الإنسان ومواصلة الجهود الرامية إلى الوفاء بالالتزامات الدولية وتعزيز حماية حقوق الإنسان والحريات الأساسية.

وقال إن المفوضية تولي أهمية خاصة للتعاون مع المؤسسات القضائية والجهات المعنية بإنفاذ القانون من خلال توفير الدعم الفني وبناء القدرات وتعزيز المعرفة بالمعايير الدولية لحقوق الإنسان، مضيفا أن الورشة تشكل فرصة مهمة للحوار وتبادل الخبرات والتجارب ومناقشة التحديات العملية المرتبطة بتطبيق معايير حقوق الإنسان.

سفير بوتان: ندعو المستثمرين الكويتيين لاستكشاف الفرص الواعدة في بلادنا

أسامة دياب

أكد سفير مملكة بوتان لدى دولة الكويت فوب دورجي أن بلاده تزخر بفرص واعدة في مجالي السياحة والاستثمار، مشيرا إلى حرصها على تعزيز التعاون مع مجتمع الأعمال الكويتي، والتعريف بمقوماتها السياحية ومشروعاتها التنموية الطموحة، وفي مقدمتها مدينة غيليفو للوعي، التي تمثل نموذجا جديدا للتنمية الحضرية والاقتصادية المستدامة.

سفير مملكة بوتان فوب دورجي

وقال دورجي، خلال فعالية ترويجية للسياحة والاستثمار في بوتان نظمتها السفارة البوتانية، إن بلاده تتبنى سياسة سياحية تقوم على «القيمة العالية والحجم المنخفض»، بما يحقق التوازن بين النمو الاقتصادي والحفاظ على البيئة وصون التراث الثقافي وتعزيز رفاهية المجتمع، انسجاما مع فلسفة «السعادة الوطنية الإجمالية» التي أرساها الملك الرابع لبوتان.

وأضاف أن بوتان تتميز بمزيج فريد من الطبيعة والثقافة وتجارب الحياة الواعية، لافتا إلى تنوع التجارب والباقات السياحية التي تقدمها البلاد، وداعيا الزوار من الكويت إلى اكتشاف مقوماتها الطبيعية والثقافية والتعرف على ما توفره من تجارب سياحية متميزة.

واستعرض السفير خلال الفعالية فرص الاستثمار في مدينة غيليفو للوعي، إلى جانب قمة «استثمر في بوتان» ومهرجان بوتان للابتكار، المقرر تنظيمهما خلال عام 2027، مؤكدا أهمية هذه المبادرات في استقطاب المستثمرين وتعزيز الابتكار وريادة الأعمال وتوسيع آفاق التعاون الدولي.

المجلس البلدي

إعداد: بداح العنزي b_alenzi@hotmail.com

أكد أن القرار فرصة لإعادة تقييم واقعها ووضع رؤية متكاملة لتطويرها وتنظيمها وزيادة كفاءتها واستغلالها بالشكل الأمثل

العنزي: إحالة الإشراف على النقع والمسنات لـ«الداخلية» نقلة نوعية ذات طابع أمني وتنموي

بداح العنزي

أكد عضو المجلس البلدي عبدالله العنزي أن صدور قرار مجلس الوزراء، الذي نشر بالجريدة الرسمية أمس بشأن القواعد التنفيذية لنقل كافة الاختصاصات المتعلقة بالإشراف على النقع البحرية والمسنات والدياف من مؤسسة الموانئ الكويتية إلى وزارة الداخلية، ممثلة بالإدارة العامة لخفر السواحل، يمثل نقلة نوعية ذات طابع أمني وتنظيمي مهم، تتناسب مع طبيعة هذه المواقع وارتباطها المباشر بالسواحل والحركة البحرية وسلامة مرتادي البحر.

وقال إن انتقال الإشراف إلى وزارة الداخلية، ممثلة بالإدارة العامة لخفر السواحل، يجب ألا ينظر إليه باعتباره مجرد انتقال إداري للاختصاصات، وإنما فرصة لإعادة تقييم واقع النقع والمسنات والدياف في دولة الكويت، ووضع رؤية متكاملة لتطويرها وتنظيمها وزيادة كفاءتها واستغلالها بالشكل الأمثل، بالتنسيق بين وزارة الداخلية وبلدية الكويت والجهات الحكومية ذات العلاقة.

عبدالله العنزي

وأضاف العنزي: «من المؤكد أن لدى وزارة الداخلية، ممثلة بالإدارة العامة لخفر السواحل والقائمين عليها، رؤية جديدة للمرحلة المقبلة تتناسب مع حجم المسؤولية والاختصاصات التي انتقلت إليها، ونتطلع إلى أن تنعكس هذه الرؤية على تطوير المواقع القائمة ورفع كفاءتها وتنظيمها، ودراسة الاحتياجات المستقبلية لمرتادي البحر». وأشار إلى أن هناك العديد من الطلبات والملاحظات التي طرحها رواد البحر لإيجاد حلول لاحتياجاتهم، سواء فيما يتعلق بالطاقة الاستيعابية لبعض المواقع، أو تنظيم الحركة، أو توفير المواقف والخدمات، أو تطوير آليات الدخول والخروج، إلى جانب المطالب باستحداث مواقع ومسنات ومراس جديدة وخدمات بحرية متكاملة.

وأوضح العنزي أن التوسع العمراني والسكاني الذي تشهده البلاد يستدعي دراسة استحداث وتخصيص مواقع جديدة للنقع والمسنات والدياف في شمال البلاد وجنوبها، وفق رؤية متكاملة تحدد الاحتياجات الحالية والمستقبلية، وتراعي سهولة الوصول والسلامة البحرية والمرورية والاشتراطات البيئية والأمنية، بما يخفف الضغط عن المواقع القائمة ويرفع كفاءة الخدمات المقدمة لمرتادي البحر. وأشار إلى أن تطوير هذه المواقع يجب أن يحمل أيضا بعدا اقتصاديا وتنمويا، بحيث لا تقتصر النظرة إليها على كونها مواقع لإنزال القوارب ورفعها فقط، وإنما مرافق بحرية متكاملة يمكن أن تضم، وفق ما تسمح به القوانين والاشتراطات، خدمات منظمة للقوارب ومواقف ومرافق خدمية وأنشطة بحرية وتجارية مرتبطة بها، بما يحسن مستوى الخدمات، ويدعم الأنشطة البحرية، ويوفر فرصا استثمارية، ويسهم في تعظيم الاستفادة من أملاك الدولة والواجهات البحرية وتحقيق عوائد مالية وتنموية للدولة. وقال إن مشاركة القطاع الخاص في بعض جوانب التطوير والتشغيل وتقديم الخدمات، وفق أطر قانونية واضحة ودراسات جدوى ومنافسة عادلة، يمكن أن تكون أحد الخيارات التي تستحق الدراسة، مع بقاء الجوانب الأمنية والرقابية بيد الجهات المختصة، وبما يحقق أفضل استفادة ممكنة للدولة ويرتقي بمستوى الخدمات البحرية.

وأكد أن المجلس البلدي دائما ما يمد يد التعاون فيما يتعلق بتخصيص المواقع واستعمالات الأراضي والجوانب التنظيمية، مشيرا إلى أهمية التنسيق المتكامل بين وزارة الداخلية وبلدية الكويت والمجلس البلدي وبقية الجهات ذات العلاقة عند دراسة تطوير المواقع القائمة أو استحداث مواقع جديدة، بما يسرع الإجراءات ويحقق الأهداف المرجوة وفق الأطر القانونية والتنظيمية.

واختتم العنزي تصريحه بالتأكيد أننا أمام مرحلة جديدة للإدارة العامة لخفر السواحل في إدارة هذا الملف، متمنيا للقائمين عليها التوفيق والنجاح في هذه المسؤولية. ونتطلع إلى أن تكون هذه المرحلة بداية لرؤية وطنية متكاملة للنقع والمسنات والدياف، أمنيا وتنظيميا وتنمويا واقتصاديا، تتضمن تطوير المواقع الحالية ودراسة استحداث مواقع جديدة في شمال البلاد وجنوبها، وتلبي احتياجات رواد البحر، وتواكب التوسع العمراني، وتحقق الاستفادة المثلى من الواجهات البحرية، بما يخدم المواطنين ويسهم في تنمية موارد الدولة وتعظيم العوائد من أصولها ومرافقها العامة.

«البلدي» يبحث اقتراح بتعديل لائحة الزراعة

بداح العنزي

يبحث المجلس البلدي في جلسته العادية صباح اليوم برئاسة عبدالله المحري اقتراح العضو ناصر الجدعان بتعديل لائحة الزراعة لإقامة أسوار من الشبك الخفيف في قسائم السكن الخاص المخصصة لذوي الإعاقة.

ويتضمن جدول الأعمال التالي:

- التصديق على محضر الجلسة السابقة.
- توصيات لجنة محافظة حولي التي تضم الاقتراح المقدم من العضو د. حسن كمال، بشأن إعادة تصميم وتوسعة مخرج شارع (81) من منطقة الشعب البحري.
- طلب الهيئة العامة لشؤون الزراعة والثروة السمكية إضافة أنشطة للمستشفى البيطري الخاص بمنطقة السالمية.

عبدالله المحري

ضم الجيش و«الداخلية» و«الإطفاء» بمشاركة «الكهرباء» و«الصحة» و«البلدية»

وزيرة الأشغال تُكرِّم أعضاء الفريق الحكومي المشترك لـ«طوارئ مشرف»

وزيرة الأشغال العامة د. نورة المشعان ووكيلة الوزارة كفاية النجدي تتوسطان ممثلي الجهات المكرمة (ريليش كومار)

البلوشي: محطة ضخ مشرف تشكّل 20٪ من منظومة الصرف الصحي وأعيدت إلى الخدمة قبل 3 أشهر من الموعد

دارين العلي

ثمنت وزيرة الأشغال العامة د.نورة المشعان جهود أعضاء الفريق الحكومي المشترك الذي تم تشكيله للتعامل مع حالة الطوارئ التي شهدتها محطة ضخ مشرف، عقب خروجها عن الخدمة في يناير الماضي.

وكرمت الوزيرة المشعان الفريق في مبنى الوزارة ظهر أمس تقديرا للجهود التي بذلتها كل الجهات الحكومية المشاركة في التعامل مع المحطة وإنجاز أعمال إعادة تشغيلها وإعادتها إلى الخدمة.

وتم خلال التكريم عرض توضيحي لجميع المراحل التي تمت منذ بداية العطل مرورا بأعمال الصيانة والتشغيل وإعادتها إلى الخدمة بشكل كامل.

وقال مدير عام الهندسة الصحية في الوزارة م.أنور البلوشي، في تصريح للصحافيين على هامش التكريم، ان الأسس التي تمت مراعاتها منذ بدء العمل على معالجة أزمة محطة ضخ مشرف تمثلت في المحافظة على المناطق التي تغطيها المحطة، والتي تشكل كثافة سكانية كبيرة، حيث تخدم المحطة 14 منطقة سكنية، من بينها السالمية وحولي والرميثية وسلوى والجابرية وصباح السالم، إضافة إلى جزء من منطقة جنوب السرة والعديد من المناطق الأخرى.

وأوضح البلوشي أن الفريق المشترك الذي تم تشكيله منذ بداية الأزمة ضم عددا من الجهات المعنية، وهي: الجيش الكويتي ووزارة الداخلية ممثلة بالدفاع المدني، وقوة الإطفاء العام وبمشاركة وزارة الكهرباء والماء والطاقة المتجددة وبلدية الكويت ووزارة الصحة، وذلك في إطار تكامل الجهود وتنسيق الأدوار اللازمة للتعامل مع الحالة الطارئة.

مدير عام الهندسة الصحية في وزارة الأشغال م. أنور البلوشي ومدير مشروع محطة مشرف م. سارة الهاجري

وأشار إلى أن الأعمال بدأت بإغلاق التدفقات الداخلة إلى المحطة، حيث استغرقت هذه العملية 45 يوما، جرى خلالها إغلاق جميع المناهيل الداخلة إلى المحطة، تمهيدا للبدء في أعمال إعادة تأهيلها وصيانتها وتجهيزها لإعادة التشغيل.

وأكد البلوشي أن الأهمية الاستراتيجية لمحطة ضخ مشرف، التي تشكل نحو 20٪ من منظومة الصرف الصحي في البلاد، استدعت الإسراع في تنفيذ أعمال إعادة التأهيل والصيانة، والعمل على إعادة المحطة إلى الخدمة في أسرع وقت ممكن. وأضاف أن الجهود المبذولة أسفرت عن إنجاز أعمال إعادة التأهيل وإعادة المحطة إلى الخدمة قبل الموعد المحدد في الخطة الزمنية بثلاثة أشهر، حيث تم تشغيل المحطة جزئيا في أغسطس الماضي، وذلك ضمن مراحل إعادة التشغيل والتأكد من جاهزيتها.

وأوضح أنه بعد استكمال العمليات التجريبية والتأكد من جاهزية المحطة، تمت إعادتها إلى الخدمة بشكل كامل في 22 سبتمبر الماضي، وبكامل سعتها التشغيلية التي تبلغ 230 ألف متر مكعب يوميا.

واختتم البلوشي بالتأكيد على أن المحطة تعمل حاليا بكامل طاقتها التشغيلية، حيث تضخ مياه الصرف الصحي إلى محطة العارضية، ومنها إلى محطة المعالجة في الصليبية، مشيرا إلى أن إعادة تشغيل المحطة بكامل سعتها تمثل خطوة مهمة في استعادة كفاءة منظومة الصرف الصحي، بعد الجهود المشتركة التي بذلتها الجهات المعنية وإنجاز أعمال إعادة التأهيل قبل الموعد المخطط له بثلاثة أشهر.

الاجتماع تناول سبل تعزيز التعاون والتنسيق بين الوزارة والهيئة لمواجهة زيادة الطلب على الطاقة

«الكهرباء والماء» تبحث مع هيئة الربط الخليجي استعدادات صيف 2027

وكيل وزارة الكهرباء والماء والطاقة المتجددة د.عادل الزامل خلال الاجتماع مع ممثلي هيئة الربط الكهربائي لدول مجلس التعاون برئاسة الرئيس التنفيذي م.أحمد الإبراهيم

ترأس وكيل وزارة الكهرباء والماء والطاقة المتجددة د.عادل الزامل أمس اجتماعا مع ممثلي هيئة الربط الكهربائي لدول مجلس التعاون لدول الخليج العربية، برئاسة الرئيس التنفيذي م.أحمد علي الإبراهيم، لبحث الاستعدادات لصيف عام 2027. وتناول الاجتماع سبل تعزيز التعاون والتنسيق بين الوزارة والهيئة لمواجهة زيادة الطلب على الطاقة الكهربائية خلال فصل الصيف، بما يسهم في دعم جاهزية المنظومة الكهربائية وتعزيز موثوقية الإمدادات. كما جرى بحث ومتابعة متطلبات الهيئة من الوزارة بشأن التشغيل الآمن للمنظومة الكهربائية الخليجية، والمحافظة على استقرار المنظومات الكهربائية الوطنية للدول الأعضاء، بما يعزز كفاءة الربط الكهربائي الخليجي ودوره في دعم أمن الطاقة. حضر الاجتماع الوكيل المساعد لشبكات النقل الكهربائية، وعدد من مديري الإدارات المعنية بالوزارة.

البرنامج يستهدف 1020 معلماً ومعلمة من الكويتيين والرياضيات والعلوم واللغات والحاسب الآلي

«التربية» تفتح باب التسجيل في «معلم متدرب»

آلاء خليفة

تأكيدا لما نشرته «الأنباء» أمس، أعلنت وزارة التربية فتح باب التسجيل في البرنامج الوطني (معلم متدرب) لاستقطاب الكفاءات الكويتية من حملة المؤهلات الجامعية غير التربوية اعتبارا من اليوم الأحد حتى الخميس المقبل عبر منصة (دال) الإلكترونية بهدف إعداد كوادر وطنية مؤهلة تربويا ومهنيا وفق احتياجات المدارس للعام الدراسي 2026 ـ 2027.

وأكدت «التربية» في بيان صحافي أن التخصصات المستهدفة تشمل عددا من المجالات العلمية والأدبية والفنية منها، الرياضيات والعلوم والكيمياء والفيزياء والأحياء والجيولوجيا واللغة الفرنسية والفلسفة واللغة الصينية واللغة الإسبانية والقانون والتخصصات التجارية والصناعية والكهرباء والإلكترونيات والحاسب الآلي والتربية الموسيقية. وأوضحت أن إجمالي الأعداد المطلوبة في جميع التخصصات المعلن عنها يبلغ 1020 معلما ومعلمة من الكويتيين، مشيرة إلى أن التسجيل متاح للمواطنين سواء كانوا مسجلين لدى ديوان الخدمة المدنية كباحثين عن عمل أو غير مسجلين شريطة استيفاء الضوابط والشروط المعتمدة للالتحاق بالبرنامج.

وأضافت أن تقديم الطلب لا يعد قبولا نهائيا، إذ يخضع اختيار المتقدمين لمدى استيفائهم الشروط المقررة واحتياجات الوزارة في التخصصات المحددة. وبينت الوزارة أن شروط التقدم للبرنامج تشمل أن يكون المتقدم كويتي الجنسية وألا يتجاوز عمره 35 عاما عند تقديم الطلب وأن يكون حاصلا على شهادة البكالوريوس في أحد التخصصات المطلوبة إلى جانب تقديم شهادة (لا حكم عليه) الصادرة عن وزارة الداخلية وشهادة فحص المخدرات واجتياز الفحص الطبي المقرر وفق الضوابط والإجراءات المعتمدة. وذكرت أن البرنامج يمتد عاما تدريبيا واحدا ويعتمد على مسار تأهيلي يجمع بين الجانب النظري بنسبة 45٪ والتدريب الميداني بنسبة 55٪ بهدف تمكين المشاركين من اكتساب المعارف والمهارات التربوية والمهنية اللازمة وتطبيقها في بيئات تعليمية فعلية تحت الإشراف والتقييم بما يعزز قدرتهم على التعامل مع متطلبات العمل التربوي. وأكدت أن البرنامج الوطني (معلم متدرب) يمثل إحدى المبادرات التطويرية الهادفة إلى بناء منظومة مستدامة لإعداد المعلمين تقوم على التأهيل المهني ومعايير الكفاءة والاحتياج الفعلي بما يعزز مشاركة الكفاءات الوطنية في تطوير التعليم ويدعم إعداد معلمين ومعلمات كويتيين مؤهلين للإسهام في الارتقاء بجودة المخرجات التعليمية وتحقيق أهداف المنظومة التربوية.

خلال رعايتها تدشين مبرة السيدة نفيسة الخيرية كتاب «العمل الخيري والوحدة الوطنية»

العنزي: العمل الخيري في الكويت امتداد لقيم التراحم والتكافل

ندى أبوالنصر

أكدت وكيل وزارة الشؤون الاجتماعية المساعد للرعاية والتنمية المجتمعية إيمان العنزي، أن «قوة الكويت تكمن في وحدتها وتماسك جبهتها الداخلية»، مشيرة إلى أن الظروف الاستثنائية التي مرت بها المنطقة أظهرت تكاتف أبناء الوطن ومؤسساته، وعكست أهمية التنسيق بين الجهات الحكومية ومؤسسات المجتمع المدني، وفي مقدمتها الجمعيات الخيرية والمبرات الكويتية.

وأضافت العنزي خلال رعايتها تدشين مبرة السيدة نفيسة الخيرية كتاب «العمل الخيري والوحدة الوطنية»، أن «العمل الخيري في الكويت ليس عملا موسميا أو هامشيا، بل امتداد أصيل للقيم الكويتية الراسخة القائمة على التراحم والتكافل والتضامن الوطني»، لافتة إلى أن مساهمة الجمعيات والمبرات في تجهيز 95 ملجأ، بالتعاون مع مؤسسات الدولة، تمثل نموذجا للمسؤولية المجتمعية.

ابراهيم البغلي في مقدمة الحضور

بدوره ألقى نائب رئيس مجلس الإدارة مرتضى الجدي كلمة نيابة عن رئيس مجلس إدارة المبرة إبراهيم البغلي، أكد فيها أن العمل الخيري يمثل رسالة إنسانية سامية وركيزة وطنية تسهم في تعزيز التلاحم المجتمعي وصون استقرار المجتمع.

ومن جهته، قال مدير إدارة الجمعيات الخيرية والمبرات في وزارة الشؤون الاجتماعية عبدالمحسن المخيال في تصريح صحافي على هامش الفعالية إن الجمعيات والمبرات الخيرية تمثل شريكا أساسيا في تعزيز الوحدة الوطنية واللحمة المجتمعية.

من جهته أكد رئيس اتحاد الجمعيات والمبرات الخيرية الكويتية سعد العتيبي أن العمل الخيري الكويتي يجسد الوحدة الوطنية والتكاتف المجتمعي، مشيرا إلى أن الكويت تفخر أمام العالم بإرثها الإنساني ومسيرتها في العطاء.

من ناحيته، شدد رئيس مجلس إدارة مبرة الآل والأصحاب د. عبدالمحسن الجارالله الخرافي على أهمية توثيق المبادرات الخيرية والإنسانية وإبراز تجاربها، بما يحفظ الإرث الكويتي في العطاء ويتيح إلى الأجيال المقبلة التعرف على الجهود التي بذلها أهل الكويت ومؤسساتهم الخيرية.

شركة الكويت انترناشيونال فرانشيز لإدارة المطاعم وتصنيعها
شركة مساهمة كويتية (مقفلة)

دعوة لحضور اجتماع الجمعية العمومية العادية للسنة المالية المنتهية في 2024/12/31

يتشرف مجلس إدارة شركة الكويت انترناشيونال فرانشيز لإدارة المطاعم وتصنيعها – شركة مساهمة كويتية (مقفلة) بدعوة السادة المساهمين لحضور اجتماع الجمعية العمومية العادية للسنة المالية المنتهية في 2024/12/31، والمزمع انعقادها في تمام الساعة 01.00 مساء يوم الاثنين الموافق 2026/10/26، في مقر الشركة الرئيسي – منطقة شرق – شارع جابر المبارك - برج الشروق 2 - الدور 19، وذلك لغرض مناقشة البنود الواردة على جدول الأعمال المبينة أدناه وعلى النحو التالي:

1- سماع تقرير مجلس الإدارة عن السنة المالية المنتهية في 31 ديسمبر 2024 والمصادقة عليه.
2- سماع تقرير مراقبي الحسابات عن السنة المالية المنتهية في 31 ديسمبر 2024 والمصادقة عليه.
3- مناقشة البيانات المالية للسنة المالية المنتهية في 31 ديسمبر 2024 والمصادقة عليه.
4- سماع تقرير المخالفات والجزاءات الصادرة من الجهات الرقابية.
5- سماع تقرير التعاملات التي تمت أو ستتم مع اطراف ذات صلة.
6- مناقشة عدم توزيع مكافأة أعضاء مجلس الإدارة عن السنة المالية المنتهية في 31 ديسمبر 2024 والمصادقة عليه.
7- مناقشة اخلاء طرف السادة أعضاء مجلس الإدارة وبراءة ذمتهم عن كل ما يتعلق بتصرفاتهم المالية والقانونية والإدارية عن السنة المالية المنتهية في 2024/12/31.
8- تعيين أو إعادة تعيين مراقب حسابات للشركة للسنة المالية 2025 وتفويض مجلس الإدارة بتحديد أتعابهم.

لذا يرجى من السادة المساهمين الكرام الراغبين بالحضور مراجعة مكتب الشركة الرئيسي الكائن بمنطقة شرق – شارع جابر المبارك – برج الشروق 02 – الدور 19 – هاتف 22050450 – 97551703 لاستلام استمارات التوكيل وبطاقات الحضور.

والله الموفق،،،
مجلس الإدارة

أكد احتفاظ دول «التعاون» بحقها الأصيل في الدفاع عن نفسها واتخاذ الإجراءات اللازمة لحماية مواطنيها والمقيمين فيها والحفاظ على سيادتها وأمنها

«الوزاري الخليجي»: تضامن مع السعودية ودعوة لتصنيف الحوثي «جماعة إرهابية»

- أمن دول «التعاون» كلّ لا يتجزأ وأي اعتداء تتعرض له أي دولة عضو هو اعتداء مباشر على جميع الدول
- مطالبة الأمم المتحدة والمجتمع الدولي بضمان التنفيذ الدقيق لحظر توريد الأسلحة إلى ميليشيا الحوثي
- استعادة أمن الملاحة وحريتها وعودة الأوضاع في مضيق هرمز إلى ما كانت عليه قبل 28 فبراير
- الدعوة للعودة إلى مسار الحوار والديبلوماسية لتجاوز الأزمة الراهنة والحفاظ على أمن المنطقة واستقرارها

وزير الخارجية الشيخ جراح الجابر مترئسا وفد دولة الكويت المشارك بالدورة الـ 168 للمجلس الوزاري الخليجي في البحرين

المنامة ـ وكالات: أكد وزراء خارجية دول مجلس التعاون الخليجي تضامن دول المجلس الكامل مع المملكة العربية السعودية ووقوفها صفا واحدا إلى جانبها، ودعمها لجميع الإجراءات التي تتخذها لصون سيادتها وحماية أمنها ومصالحها، وشددوا على أن أمن دول مجلس التعاون كل لا يتجزأ، وأن أي اعتداء تتعرض له أي دولة عضو هو اعتداء مباشر على جميع دول المجلس، وفقا لاتفاقية الدفاع المشترك.

وشدد وزراء الخارجية، في البيان الختامي الصادر عن اجتماع المجلس الوزاري في دورته الـ 168 بالعاصمة البحرينية المنامة، احتفاظ دول المجلس بحقها الأصيل في الدفاع عن نفسها، فرديا وجماعيا، وفقا للمادة 51 من ميثاق الأمم المتحدة، واتخاذ جميع الإجراءات اللازمة لحماية مواطنيها والمقيمين فيها، والحفاظ على سيادتها وأمنها واستقرارها ومصالحها.

وأدان المجلس الوزاري بأشد العبارات الاعتداءات المستمرة التي تشنها ميليشيا الحوثي الإرهابية على المملكة العربية السعودية، بما في ذلك استهداف الحرمين الشريفين والمناطق المحيطة بهما، ومهاجمة المطارات المدنية والمنشآت الحيوية، والتي أسفرت عن سقوط ضحايا وجرحى من المدنيين، في انتهاك صارخ للقانون الدولي والقانون الدولي الإنساني، معربا عن خالص تعازيه لذوي الضحايا وتمنياته للمصابين بالشفاء العاجل.

ودعا المجلس إلى تنفيذ قرارات مجلس الأمن الدولي الصادرة بشأن اليمن والتمرد الحوثي، بما في ذلك القرار 2216 لسنة 2015 الصادر تحت الفصل السابع من ميثاق الأمم المتحدة، والقرار 2722 (2024) بشأن الاعتداءات على السفن في البحر الأحمر، مطالبا الأمم المتحدة والمجتمع الدولي بضمان التنفيذ الدقيق لحظر توريد الأسلحة إلى ميليشيا الحوثي، المنصوص عليه في تلك القرارات، داعيا مجلس الأمن، والدول دائمة العضوية فيه خاصة، إلى الاضطلاع بمسؤولياتهم في حفظ السلم والأمن الدوليين، وإنفاذ قراراته، والتعامل مع حرية الملاحة البحرية والجوية بوصفها مصلحة دولية مشتركة لا تحتمل الانتقائية.

كما دعا إلى تصنيف ميليشيا الحوثي جماعة إرهابية والتعامل معها أسوة بتعامل المنظومة الدولية مع الجماعات الإرهابية التي تهدد الأمن والسلم والتنمية والازدهار، ووقف كل دعم يمكنها من امتلاك الصواريخ والطائرات المسيرة.

ورحب المجلس بالبيان الرئاسي الذي اعتمده مجلس الأمن الدولي بالتوافق في 15 الجاري، والذي أدان الاعتداءات الحوثية المتواصلة والتصعيدية على المملكة العربية السعودية، بما فيها استهداف منشآت أرامكو، وأكد حقها في الدفاع عن نفسها وفقا للقانون الدولي، وأدان الهجمات والتهديدات ضد الملاحة التجارية في البحر الأحمر ومضيق باب المندب، وشدد على التنفيذ الكامل لحظر الأسلحة المفروض بموجب القرار 2216 (2015)، مثمنا جهود مملكة البحرين بصفتها عضوا في مجلس الأمن في هذا الشأن، ومؤكدا ضرورة التنفيذ الكامل لما ورد فيه.

كما أكد على سيادة الجمهورية اليمنية ووحدة أراضيها، ودعم الجهود الرامية إلى التوصل إلى حل سياسي للأزمة اليمنية عبر الحوار والتفاهم، وفقا للمرجعيات الثلاث (مخرجات الحوار الوطني اليمني الشامل، والمبادرة الخليجية، وقرارات مجلس الأمن ذات الصلة)، وبما يسهم في تحقيق تطلعات الشعب اليمني الشقيق إلى السلام والأمن والاستقرار.

من جهة اخرى، أدان المجلس الوزاري الخليجي في البيان الختامي استمرار الاعتداءات الإيرانية بالصواريخ والطائرات المسيرة على دول مجلس التعاون والمملكة الأردنية الهاشمية، بصورة مباشرة أو من خلال وكلائها في المنطقة، والتي استهدفت منشآت مدنية ومواقع خدمية ومناطق سكنية وبعثات ديبلوماسية، وأسفرت عن أضرار مادية كبيرة، وشكلت تهديدا لأمن المواطنين والمقيمين فيها وسلامتهم.

وحمل المجلس إيران المسؤولية الكاملة عن هذه الاعتداءات وتداعياتها، معربا عن رفضه القاطع لجميع الادعاءات التي تطرحها إيران لتبريرها، ويطالب بالوقف الفوري وغير المشروط لجميع الاعتداءات والاستفزازات والتهديدات، والامتثال الكامل لقرار مجلس الأمن رقم 2817 (2026). ودعا المجلس مجلس الأمن والمجتمع الدولي إلى الاضطلاع بمسؤولياتهما واتخاذ ما يلزم لضمان التنفيذ الكامل للقرار، ومساءلة المسؤولين عن هذه الاعتداءات، وإلزام إيران بجبر كامل لجميع الأضرار الناتجة عنها، وفقا لقرار مجلس حقوق الإنسان رقم 1/61 (2026).

وأكد أن مضيقي هرمز وباب المندب والبحر الأحمر ممرات مائية حيوية لا تقتصر أهميتها على دول المنطقة، بل تمثل شرايين رئيسية للاقتصاد العالمي، وأن ضمان أمنها وسلامة الملاحة وحريتها فيه مصلحة ومسؤولية دولية مشتركة. ويشدد المجلس على أن إغلاق هذه الممرات أو عرقلة الملاحة فيها، أو استهداف السفن التجارية وطواقمها، أو زرع الألغام، أو فرض رسوم أو قيود غير مشروعة على العبور، يشكل تهديدا للسلم والأمن الدوليين، ويعرض إمدادات الطاقة والغذاء والدواء والتجارة العالمية لمخاطر جسيمة. ويرفض المجلس أي محاولة لإخضاع حق المرور العابر لإذن مسبق أو مسارات مفروضة، بما يخالف اتفاقية الأمم المتحدة لقانون البحار لعام 1982 والقانون الدولي العرفي، داعيا المنظمة البحرية الدولية إلى مواصلة الاضطلاع بمسؤولياتها في صون سلامة الملاحة وحماية البحارة. ويؤكد ضرورة استعادة أمن الملاحة وحريتها، وعودة الأوضاع في مضيق هرمز إلى ما كانت عليه قبل يوم 28 فبراير 2026، وفقا لقواعد ومبادئ القانون الدولي واتفاقية الأمم المتحدة لقانون البحار لعام 1982، واتفاقية ترسيم الحدود البحرية والجرف القاري الموقعة في 25 يوليو 1974 بين سلطنة عمان وإيران، واحترام سيادة الدول المشاطئة وحقوق الدول المعنية.

كذلك، دعا المجلس الوزاري الخليجي إلى العودة إلى مسار الحوار والديبلوماسية لتجاوز الأزمة الراهنة، والحفاظ على أمن المنطقة واستقرارها وسلامة شعوبها، ويعرب عن دعمه لجهود الوساطة والمساعي الديبلوماسية التي تبذلها دول المنطقة والدول الشقيقة والصديقة، للوصول إلى حل سياسي يجنب المنطقة الانزلاق نحو مزيد من التوتر وزعزعة الأمن والاستقرار، الأمر الذي لا يصب في مصلحة المنطقة والعالم، مؤكدا ضرورة أن تعالج أي تفاهمات جميع المسائل العالقة، بما فيها الملف النووي الإيراني والبرنامج الصاروخي والطائرات المسيرة ودعم الوكلاء، على أساس احترام السيادة وحسن الجوار وعدم التدخل في الشؤون الداخلية، مع إشراك دول مجلس التعاون في أي مفاوضات أو ترتيبات تمس أمنها ومصالحها.

من جانبه، أكد الأمين العام لمجلس التعاون لدول الخليج العربية جاسم البديوي أن الأمانة العامة لمجلس التعاون، بالتنسيق مع الدول الأعضاء، تواصل جهودها الحثيثة لتنفيذ توجيهات قادة دول المجلس لتعزيز مشاريع التكامل الخليجي وقدرات دول المجلس على مواجهة التحديات وتحقيق التنمية والازدهار.

جاء ذلك خلال انعقاد الاجتماع الوزاري الـ168 لمجلس التعاون، في العاصمة البحرينية المنامة، برئاسة وزير خارجية البحرين، رئيس الدورة الحالية للمجلس الوزاري، عبداللطيف بن راشد الزياني، وحضور أصحاب السمو والمعالي والسعادة وزراء خارجية دول مجلس التعاون.

وترأس وزير الخارجية الشيخ جراح الجابر وفد دولة الكويت المشارك في الاجتماع. وقالت «الخارجية» في بيان صحافي إنه تم خلال الاجتماع مناقشة سبل تعزيز مسيرة العمل الخليجي المشترك بما يسهم في تحقيق المزيد من التكامل بين دول المجلس في مختلف المجالات.

وذكرت أنه جرى خلال الاجتماع أيضا مناقشة تطورات المنطقة الراهنة وتداعياتها على المستويين الإقليمي والدولي، والتأكيد على أهمية استمرار التنسيق الخليجي على مختلف الأصعدة في ظل الظروف الدقيقة التي تمر بها المنطقة، انطلاقا من وحدة المصير والتاريخ المشترك وتعزيزا للجهود الرامية إلى مواجهة التحديات القائمة.

في مستهل كلمته، رفع الأمين العام لمجلس التعاون جزيل الشكر وعميق الامتنان لجلالة الملك حمد بن عيسى آل خليفة، ملك مملكة البحرين، رئيس الدورة الحالية للمجلس الأعلى، لما يوليه من رعاية واهتمام لمسيرة المجلس، وما تجسده توجيهاته من حرص على تعزيز التكامل بين دولنا، وقال: «إننا نعتز بما تبذله مملكة البحرين خلال رئاستها للدورة الحالية من جهود مخلصة لتعزيز تكامل مجلس التعاون، وتكثيف التنسيق والتشاور بين دوله، والدفع بأولويات العمل المشترك، بما يجسد حرص قيادتها على ترسيخ مكانة مجلس التعاون، وصون مكتسباته، وتعزيز قدرته على التعامل مع التحديات وخدمة مصالح دوله وشعوبه».

وشدد البديوي خلال كلمته على أن الاعتداءات الآثمة التي ترتكبها ميليشيا الحوثي الإرهابية ضد المملكة العربية السعودية تضعنا أمام سلوك إجرامي متعمد لا يقيم وزنا لحرمة الدماء، ولا لسلامة المنشآت المدنية، ولا لعواقب التصعيد على أمن المنطقة واستقرارها. وجدد إدانة هذه الاعتداءات السافرة، ورفض استمرار استهداف المطارات والمرافق المدنية ومنشآت الطاقة، وترويع السكان وتعريض المسافرين والعاملين للخطر، مؤكدا أن إصرار هذه الميليشيا على تكرار جرائمها يستلزم تحركا دوليا مؤثرا يوقف اعتداءاتها، ويحاسب المسؤولين عنها، ويمنع تهديدها للأمن والاستقرار. كما أعرب عن خالص العزاء والمواساة لأسر الشهداء وضحايا هذه الاعتداءات.

في السياق ذاته، أضاف الأمين العام في كلمته أنه لا يمكن إغفال ما تعرضت له دول مجلس التعاون من اعتداءات إيرانية متكررة، تمثل انتهاكا صارخا لسيادتها وسلامة أراضيها، وتهديدا مباشرا لأمنها واستقرارها، فضلا عن الممارسات الإيرانية الخطيرة والمستمرة التي تستهدف أمن الملاحة البحرية وسلامتها في مضيق هرمز، ومحاولات توظيف هذا الممر المائي الدولي الحيوي أداة للضغط والتهديد، بما يعرض حركة التجارة الدولية وإمدادات الطاقة العالمية لمخاطر جسيمة.

وقال: «إننا إذ نجدد إدانتنا القاطعة لهذه الاعتداءات والممارسات غير المقبولة، فإننا نشدد على ضرورة التزام إيران بمبادئ القانون الدولي وميثاق الأمم المتحدة، والتنفيذ الكامل لقرار مجلس الأمن رقم 2817، وضمان حرية الملاحة والعبور الآمن في مضيق هرمز دون أي قيود أو تهديدات»، مؤكدا مسؤولية المجتمع الدولي، وفي مقدمته مجلس الأمن، عن اتخاذ موقف حازم يكفل حماية أمن المنطقة واستقرارها، وصون الممرات البحرية الدولية من أي ممارسات تهدد الأمن والسلم الإقليميين والدوليين.

وبين البديوي أن أصحاب الجلالة والسمو قادة دول المجلس وجهوا، خلال لقائهم التشاوري التاسع عشر في جدة في أبريل 2026، بوضع أولويات مهمة لتعزيز التكامل بين دول المجلس، وتسريع العمل في المشاريع الخليجية المشتركة، وتطوير قدراتها على مواجهة الأزمات والتعامل مع التحديات وتحويلها إلى فرص تسهم في رفع كفاءة اقتصادات دول المجلس، من خلال ترسيخ الترابط اللوجستي، ومشروع الربط المائي، وتوسعة قدرات الربط الكهربائي، ومشاريع الخزن الاستراتيجي، بالإضافة إلى موضوعات أخرى مهمة، بما يحقق تطلعات شعوبها نحو التنمية والازدهار.

كما أكد أن الأمانة العامة قامت، خلال الفترة الماضية حتى اليوم، بالمتابعة الحثيثة مع دول المجلس، بالإضافة إلى عقد عدد من اجتماعات اللجان الوزارية والفنية المعنية بهذه الموضوعات، ومتابعة الخطوات المتبقية والأطر الزمنية، والبناء على نتائج الاجتماعات وورش العمل، وصولا إلى استكمال تنفيذ التوجيهات السامية. وثمن تعاون دول المجلس وجهود ممثليها في مختلف اللجان وفرق العمل، وما يقدمونه من إسهامات لدفع هذه الملفات إلى الأمام، مؤكدا أن مجلس التعاون كان ولا يزال شريكا دوليا موثوقا به، حيث تواصل الأمانة العامة، بمباركة دول المجلس وبتوجيهاتها، تعزيز دائرة الشراكات الإقليمية والدولية وفتح مجالات جديدة للتعاون، بما يخدم مصالح دول المجلس ويعزز حضورها وتأثيرها على الساحة الدولية.

دول الخليج تتطلع إلى أن تضطلع روسيا بصفتها عضواً دائماً في مجلس الأمن بدور فاعل في حمل إيران على وقف هجماتها

البديوي: الاعتداءات الإيرانية طالت دول «التعاون» بأكثر من 7 آلاف صاروخ ومُسيّرة

المجلس يؤكد الوقوف صفاً واحداً إلى جانب السعودية ودعمه لكل الإجراءات التي تتخذها لحماية أمنها وسيادتها وسلامة مواطنيها والمقيمين

وزير الخارجية الشيخ جراح الجابر والأمين العام لمجلس التعاون لدول الخليج العربية جاسم البديوي ووزير الخارجية الروسي سيرغي لافروف مع وزير الدولة للشؤون الخارجية القطري سلطان بن سعد المريخي والسفير المتجول بوزارة الخارجية العمانية الشيخ عبدالعزيز الهنائي ووزير الخارجية السعودي صاحب السمو الأمير فيصل بن فرحان ووزير الخارجية البحريني د.عبداللطيف الزياني ووزير الدولة الإماراتي خليفة شاهين المرر في لقطة جماعية

المنامة ـ وكالات: أكد الأمين العام لمجلس التعاون لدول الخليج العربية جاسم البديوي أن دول مجلس التعاون تولي أهمية خاصة لتوطيد علاقاتها مع روسيا الاتحادية، انطلاقا من المصالح المشتركة، والرغبة المتبادلة في الارتقاء بمستويات التعاون والتنسيق بين الجانبين، بما يفتح آفاقا أرحب للشراكة الخليجية ـ الروسية.

جاء ذلك خلال انعقاد الاجتماع الوزاري المشترك التاسع للحوار الاستراتيجي بين مجلس التعاون وروسيا الاتحادية، في العاصمة البحرينية المنامة، برئاسة وزير الخارجية بمملكة البحرين ـ رئيس الدورة الحالية ـ للمجلس الوزاري عبداللطيف بن راشد الزياني، وحضور أصحاب السمو والمعالي والسعادة وزراء خارجية دول مجلس التعاون، ووزير الخارجية الروسي سيرغي لافروف.

وقال الأمين العام، خلال كلمته: ان الاجتماع الوزاري المشترك يأتي في ظرف بالغ الدقة تمر به منطقتنا، تتعرض فيه دول مجلس التعاون لاعتداءات غير مسبوقة تمس أمنها وسيادتها، وتواجه فيه الملاحة البحرية وإمدادات الطاقة تهديدات مباشرة، الأمر الذي يضاعف أهمية الحوار الاستراتيجي بين مجلس التعاون وروسيا الاتحادية، وتكثيف التشاور والتنسيق بين الجانبين بشأن القضايا الإقليمية والدولية ذات الاهتمام المشترك، بما يسهم في ترسيخ قواعد الأمن والاستقرار، وتسوية النزاعات بالطرق السلمية، وفقا لمبادئ ميثاق الأمم المتحدة والقانون الدولي. وبين البديوي ان: في مقدمة التحديات الخطيرة التي تواجه منطقتنا، تأتي الاعتداءات الإيرانية التي طالت دول مجلس التعاون منذ الثامن والعشرين من فبراير 2026، بأكثر من سبعة آلاف صاروخ باليستي وطائرة مسيرة، استهدفت المطارات والموانئ ومحطات الكهرباء وتحلية المياه ومنشآت النفط والغاز، وأودت بحياة مدنيين أبرياء، وذلك في حرب لم تكن دول المجلس طرفا فيها، بل بذلت قصارى جهدها لتجنيب المنطقة تداعياتها الخطيرة، رغم ما تعرضت له من اعتداءات سافرة وانتهاكات لسيادتها وسلامة أراضيها، ولم تقتصر هذه الاعتداءات على الهجمات الإيرانية المباشرة، بل امتدت لتشمل اعتداءات ميليشيا الحوثي الإرهابية، التي صعدت هجماتها على المملكة العربية السعودية، مستهدفة المطارات والأعيان المدنية ومنشآت الطاقة، ومن بينها الاعتداء الغاشم على مطار الملك خالد الدولي في الرياض في العاشر من أكتوبر الجاري، الذي أودى بحياة اثني عشر شخصا من مواطنين ومقيمين من جنسيات مختلفة، وأصاب أكثر من ثلاثمائة آخرين، في انتهاك صارخ للقانون الدولي والقانون الدولي الإنساني.

في السياق ذاته، أكد الأمين العام وقوف مجلس التعاون صفا واحدا إلى جانب المملكة العربية السعودية، وتضامنه الكامل معها، ودعمه لكل الإجراءات التي تتخذها لحماية أمنها وسيادتها وسلامة مواطنيها والمقيمين على أراضيها. كما يدعو المجتمع الدولي إلى اتخاذ موقف حازم ورادع تجاه الاعتداءات التي تستهدف أمن المملكة واستقرارها، وإدانة ما تشكله من تهديد للسلم والأمن الإقليميين، وانتهاك لقرارات مجلس الأمن ذات الصلة، ولا سيما القرار 2722.

وذكر البديوي أن إقدام إيران على تعطيل الملاحة في مضيق هرمز، الذي كان يعبره نحو خمس الاستهلاك العالمي من النفط، ومساعيها لفرض قيود ورسوم على حق المرور العابر، إلى جانب تهديد وكلائها للملاحة في باب المندب والبحر الأحمر، يمثل انتهاكا للقواعد الدولية المنظمة للملاحة في المضائق المستخدمة للملاحة الدولية، وتهديدا لأمن الطاقة والأمن الغذائي وسلاسل الإمداد العالمية، ويؤكد مجلس التعاون على ضرورة عودة حركة الملاحة في مضيق هرمز إلى ما قبل 28 فبراير 2026، وأهمية التنفيذ الكامل لقرار مجلس الأمن رقم 2817 (2026)، الذي أدان بأشد العبارات الاعتداءات الإيرانية على دول المجلس والمملكة الأردنية الهاشمية، وطالب بالوقف الفوري لجميع الاعتداءات الإيرانية.

في الشأن ذاته، قال بأن مجلس التعاون يتطلع إلى أن تضطلع روسيا الاتحادية، بصفتها عضوا دائما في مجلس الأمن، بدور فاعل في حمل إيران على الالتزام بالقرار 2817 (2026)، ووقف اعتداءاتها، واحترام حرية الملاحة، والانخراط في حوار جاد مع دول المجلس يقوم على مبادئ حسن الجوار واحترام السيادة وعدم التدخل في الشؤون الداخلية.

كما أعرب البديوي عن تطلعه إلى مواصلة تطوير العمل الخليجي ـ الروسي المشترك، وتعزيز التعاون في المجالات السياسية والتجارية والثقافية والتعليمية والزراعية والصحية ومجالات الطاقة وغيرها، وذلك في إطار خطة العمل المشترك بين مجلس التعاون وروسيا الاتحادية للفترة 2023ـ 2028، بما يسهم في تحقيق المصالح المشتركة، ويدعم مسارات التنمية والازدهار لدى الجانبين، وفي ذات السياق، قد كان من المقرر له أن يتم ترتيب اجتماع فني مشترك في العاصمة الروسية موسكو ما بين المختصين والمعنيين من الجانبين، وذلك بهدف بحث موضوعات التعاون المشترك ومناقشة أولويات ومبادرات ومقترحات الجانبين، إلا أن الظروف المؤسفة التي عصفت بالمنطقة حالت دون تنظيم ذلك الاجتماع في توقيته المستهدف، وسيتم إعادة التنسيق من أجل عقده تفعيلا لمجالات التعاون المتفق عليها في إطار خطة العمل.

وتمنى أن يشكل اجتماع الأمس فرصة لتعميق التشاور السياسي والأمني وتعزيز التنسيق والتعاون بين مجلس التعاون وروسيا الاتحادية، وعلى النحو الذي يسهم في تحقيق الأمن والسلم والتنمية والاستقرار في المنطقة والعالم.

وذكر الأمين العام أن: القضية الفلسطينية تأتي في مقدمة أولويات مجلس التعاون، وفي هذا السياق نجدد موقفنا الثابت والداعم لحقوق الشعب الفلسطيني المشروعة، وفي مقدمتها إقامة دولته المستقلة على حدود الرابع من يونيو 1967، وعاصمتها القدس الشرقية، وفقا لقرارات الشرعية الدولية ومبادرة السلام العربية، كما يثمن مجلس التعاون موقف روسيا الاتحادية الثابت والداعم لإقامة الدولة الفلسطينية المستقلة، واعترافها بها منذ عام 1988، ونؤكد دعمنا لضرورة تثبيت وقف إطلاق النار في قطاع غزة، والمضي في تنفيذ المرحلة الثانية بما يكفل الانسحاب الإسرائيلي الكامل، ووصول المساعدات الإنسانية دون عوائق، وبدء التعافي وإعادة الإعمار، وتوحيد غزة والضفة الغربية تحت مظلة السلطة الفلسطينية، ورفض أي محاولات للتهجير أو لتغيير الطابع القانوني والتاريخي للقدس، ودعم استمرار وكالة الأمم المتحدة لإغاثة وتشغيل اللاجئين الفلسطينيين (الأونروا) في أداء مهامها.

وفيما يخص الشأن السوري، ذكر البديوي أن مجلس التعاون يؤكد موقفه الثابت والداعم لسيادة الجمهورية العربية السورية واستقلالها ووحدة أراضيها، وأهمية دعم الجهود الرامية إلى تعزيز أمنها واستقرارها، وتحقيق تطلعات الشعب السوري الشقيق في الأمن والتنمية والازدهار، بما يسهم في ترسيخ الأمن والاستقرار في المنطقة.

وفيما يتعلق بالأزمة الروسية ـ الأوكرانية، قال: ان مجلس التعاون يجدد تأكيده على أهمية تغليب لغة الحوار والديبلوماسية في معالجة الأزمة، ودعم كافة الجهود الرامية إلى التوصل إلى حل سياسي سلمي وشامل للأزمة، وفقا لمبادئ القانون الدولي وميثاق الأمم المتحدة، بما يسهم في تحقيق الأمن والاستقرار.

كما بين أن مجلس التعاون يعتز بما قدمته دول المجلس من إسهامات ملموسة في تخفيف التداعيات الإنسانية للأزمة، ومنها الوساطة الإماراتية التي أثمرت عن تبادل آلاف الأسرى بين الجانبين، والجهود السعودية التي تمثلت في استضافة محادثات جدة والرياض بين الأطراف المعنية، والوساطة القطرية التي أعادت أكثر من مائة طفل إلى ذويهم، وهي جهود تجسد نهج دول المجلس الثابت في دعم المساعي السلمية وبناء الثقة بين الأطراف.

وزير الخارجية بحث مع نظيره الروسي التطورات في المنطقة وتداعياتها على المستويين الإقليمي والدولي

وزير الخارجية الشيخ جراح الجابر مع وزير خارجية روسيا الاتحادية سيرغي لافروف

المنامة ـ كونا: التقى وزير الخارجية الشيخ جراح الجابر وزير خارجية روسيا الاتحادية الصديقة سيرغي لافروف، وذلك على هامش الاجتماع الوزاري المشترك التاسع للحوار الاستراتيجي بين مجلس التعاون لدول الخليج العربية وروسيا الاتحادية الذي عقد في مملكة البحرين الشقيقة.

وقالت «الخارجية»، في بيان صحافي، إنه جرى خلال اللقاء استعراض العلاقات الثنائية التاريخية بين البلدين الصديقين وسبل تعزيزها وتطويرها في مختلف المجالات بالإضافة إلى مناقشة تطورات الأحداث الراهنة في المنطقة وتداعياتها على المستويين الإقليمي والدولي.

في ختام مشاركته بمعرض «وظيفتي 2026»

«بوبيان» يوظف الذكاء الاصطناعي لتطوير تجربة توظيف الكفاءات الشابة

WATHEEFTI وظيفتي 2026

بوبيان Boubyan

مقابلات وظيفية فورية بالذكاء الاصطناعي الصوتي لأول مرة على مستوى الكويت

اختتم بنك بوبيان مشاركته في النسخة الخامسة من معرض «وظيفتي 2026»، أكبر تجمع وظيفي على مستوى الكويت، والذي أقيم برعاية وحضور وزير الدولة لشؤون الشباب والرياضة الدكتور طارق الجلاهمة، خلال الفترة من 15 إلى 17 أكتوبر الجاري في الأرينا، بمشاركة واسعة من شركات القطاع الخاص والجامعات والمؤسسات في الكويت. وشهدت مشاركة البنك هذا العام تطورا جديدا في تجربة التوظيف، حيث أتاح للمتقدمين تقديم سيرهم الذاتية إلى جانب إجراء مقابلات أولية فورية باستخدام تقنيات الذكاء الاصطناعي، في تجربة تطبق للمرة الأولى على مستوى الكويت في استقطاب المواهب، ضمن توجه مؤسسي أوسع يتبناه «بوبيان» لدمج التقنيات الحديثة في بيئة العمل وتطوير عملياته. ويأتي استمرار رعاية «بوبيان» وشراكته الاستراتيجية مع معرض «وظيفتي» في إطار حرصه على التواصل المباشر مع الكفاءات الوطنية الشابة، وتعريفها بالفرص والمسارات المهنية في القطاع المصرفي، في وقت تتسارع فيه تحولات سوق العمل وتتطور المهارات التي تحتاجها المؤسسات. كما يتيح المعرض للشباب التعرف عن قرب على بيئات العمل في القطاع الخاص ومتطلباتها، فيما يمنح المؤسسات فرصة الوصول إلى طاقات وطنية تحمل تخصصات ومهارات وتطلعات متنوعة.

وقام الوزير الجلاهمة بزيارة جناح البنك، حيث اطلع على أحدث تطورات «بوبيان» في توظيف الذكاء الاصطناعي، ودوره في تطوير تجربة التوظيف واستقطاب الكفاءات الشابة، من خلال إتاحة التقديم وإجراء المقابلات الوظيفية الفورية بتقنية الذكاء الاصطناعي الصوتي، وذلك بحضور نائب الرئيس التنفيذي للخدمات المصرفية الخاصة والشخصية عبدالله المجحم، ومدير عام الفروع المصرفية بشار الدوب.

خالد الرحماني

وزير الشباب والرياضة د.طارق الجلاهمة وبشار الدوب في جناح «بوبيان» بالمعرض

وبهذه المناسبة، قال مساعد مدير عام في مجموعة الموارد البشرية ببنك بوبيان خالد الرحماني «نسعى باستمرار إلى تعزيز حضورنا في الفعاليات التي تستهدف الخريجين والكفاءات الوطنية الشابة، وتعريفهم بالفرص المتاحة أمامهم. ونؤمن بأن الاستثمار في قدراتهم يمثل جانبا أساسيا من مسؤوليتنا المجتمعية وحرصنا على دعمهم في بناء مستقبلهم المهني». وأضاف أن مواكبة التحولات في القطاع المصرفي تتطلب استقطاب كفاءات متنوعة في تخصصاتها وخبراتها وقدراتها، لديها الاستعداد للتعلم والتطور. وتشمل هذه المنظومة المهارات المرتبطة بالتقنيات الحديثة والذكاء الاصطناعي، إلى جانب الخبرات المهنية والقدرات التي تسهم في تطوير الأعمال وتعزيز كفاءة الأداء.

من جانبه، قال اختصاصي إدارة استقطاب المواهب في البنك فواز العجيل إن التحول إلى مؤسسة مصرفية مدعومة بالذكاء الاصطناعي يقوم على تكامل التقنية وتمكين الموارد البشرية والعمليات، وربط الحلول التقنية بفرص واضحة لتطوير العمل. ومن هذا المنطلق، يحرص «بوبيان» على توظيف التقنيات الحديثة ضمن بيئة مؤسسية تدعم استخدامها بفاعلية ومسؤولية، وتمنح الموظفين دورا أساسيا في تطوير الأعمال والاستفادة من إمكاناتها.

عبدالله المجحم وبشار الدوب مع فريق «بوبيان» في المعرض

إقبال كبير على جناح البنك بالمعرض

إغلاق مركزين صحيين ومستوصف ومختبر ومركز لطب الأسنان وعيادة خاصة لمخالفات تمس سلامة المرضى

عبدالكريم العبدالله

أصدر وزير الصحة د. أحمد العوضي قرارات بإغلاق مركزين صحيين، ومستوصف، ومركز لطب الأسنان، وعيادة خاصة، إلى جانب إيقاف النشاط المختبري في أحد المستوصفات، لحين استكمال الإجراءات والتحقيقات لدى جهاز المسؤولية الطبية.

وجاءت القرارات استنادا إلى إفادات إدارة التراخيص الصحية ومحاضر لجان التفتيش، التي رصدت مخالفات تتعلق بسلامة المرضى والالتزام بالتراخيص والاشتراطات المنظمة لمزاولة المهن الصحية.

وشملت المخالفات إجراء الليزر لمريضة بواسطة ممرضة بالمخالفة للضوابط المهنية، وقيام طبيبة أسنان بإجراء التصوير الشعاعي من دون ترخيص لمزاولة الأشعة، إلى جانب تقديم خدمات والإعلان عن تخصصات خارج نطاق التراخيص المعتمدة للمنشآت ومزاولي المهنة.

وفي أحد المختبرات رصدت اللجنة تعطل جهاز التكييف وارتفاع درجة الحرارة، بما قد يؤثر في ثبات العينات والكواشف وكفاءة الأجهزة، ووجود مواد وأنابيب اختبار منتهية الصلاحية، ومخالفة اشتراطات معدات الوقاية الشخصية، ومخالفات في التعامل مع النفايات الحادة والمواد الملوثة، فضلا عن مخالفات تتعلق بمتطلبات ضبط الجودة والصيانة.

كما رصدت لجان التفتيش مخالفات تتعلق بالإشراف الإداري، وعدم الالتزام بنطاق التراخيص، واستمرار تقديم خدمات أو الإعلان عن تخصصات غير مرخصة.

صدر المرسوم رسمياً في الجريدة الرسمية لدعم تحويل الكويت إلى مركز مالي وتجاري

108 مواد تنظّم «التحكيم».. ضوابط لحماية المال العام

صدر المرسوم بقانون رقم (120) لسنة 2026 بإصدار قانون التحكيم بهدف تحديث منظومة التحكيم في الكويت، وتسريع حسم المنازعات، وتعزيز الثقة في إجراءات التحكيم مع وضع ضوابط خاصة بالعقود العامة وحماية المال العام. ويطبق القانون على التحكيمات الجديدة دون المساس بالإجراءات الصحيحة التي تمت وفق التشريعات السابقة. كما ألغى أحكام التحكيم الواردة بقانون المرافعات والقانون رقم 11 لسنة 1995، وكلف وزير العدل بإصدار اللوائح والقرارات التنفيذية.

الفصل الأول: الأحكام العامة (1ـ3): وضع القانون تعريفات أساسية مثل التحكيم، واتفاق التحكيم، وهيئة التحكيم، والتحكيم الحر، والتحكيم المؤسسي، ومراكز التحكيم وجهات الدولة. كما حدد نطاق تطبيقه على التحكيمات التي يكون مقرها الكويت أو التي يتفق أطرافها على تطبيق القانون ولو جرت بالخارج، مع مراعاة الاتفاقيات الدولية النافذة. وفي منازعات العقود التي تبرمها جهات الدولة، اشترط الحصول على الموافقات المحددة بعد استطلاع رأي إدارة الفتوى والتشريع، بما يضمن الرقابة على اللجوء إلى التحكيم في العقود الحكومية، وبالأخص العقود المتعلقة بالتنمية والثروات الطبيعية والعقود المرتبطة بمؤسسة البترول الكويتية وشركاتها.

الفصل الثاني: اتفاق التحكيم (4ـ11): اشترط القانون أهلية الأطراف للتصرف في الحقوق محل النزاع، وأن يكون اتفاق التحكيم مكتوباً بأي وسيلة تثبت إرادة الأطراف، بما في ذلك المراسلات الإلكترونية. كما حظر التحكيم في المسائل التي لا يجوز فيها الصلح مع السماح بالتحكيم في الحقوق المالية المترتبة عليها.

وأجاز أن يكون الاتفاق سابقاً للنزاع أو لاحقاً له، مع اشتراط تحديد موضوع النزاع إذا تم الاتفاق بعد قيامه. وأكد استقلال شرط التحكيم عن العقد الأصلي بحيث لا يؤدي بطلان العقد أو فسخه إلى بطلان اتفاق التحكيم متى كان صحيحاً بذاته. كما ألزم المحاكم بعدم نظر النزاع المشمول باتفاق تحكيم إذا تمسك الخصم بذلك في الوقت المحدد، وأجاز للأطراف تفويض مراكز التحكيم في تنظيم الإجراءات وفق قواعدها.

الفصل الثالث: هيئة التحكيم (12ـ21): حدد القانون شروط المحكم، ومنها الأهلية الكاملة والاستقلال والحياد وعدم وجود مصلحة في النزاع، مع الالتزام بالإفصاح المستمر عن أي ظروف قد تثير الشكوك حول الحياد. كما نظم آليات تشكيل الهيئة وتعيين المحكمين في حال عدم اتفاق الأطراف، ومنح رئيس المحكمة المختصة سلطة التعيين عند الحاجة. ونظم أحكام عزل المحكم وردّه وتنحيه وتعيين البديل عنه، مع استمرار الإجراءات في معظم الحالات وعدم وقف التحكيم لمجرد تقديم طلب الرد. كما قصر مسؤولية المحكم على حالات الغش أو الخطأ الجسيم.

الفصل الرابع: إجراءات التحكيم (22ـ40): ألزم القانون هيئة التحكيم باحترام مبادئ العدالة والمساواة بين الأطراف وإدارة الإجراءات بكفاءة ومن دون تأخير غير مبرر. وأجاز للأطراف الاتفاق على الإجراءات أو إخضاعها لقواعد مراكز التحكيم.

وحدد البيانات الأساسية لطلبات التحكيم ومذكرات الدفاع، وأجاز تعديل الطلبات أثناء السير في الدعوى وفق ضوابط معينة. كما نظم مقر التحكيم ولغته، وفرض الإفصاح عن مصادر تمويل التحكيم. وأقر إمكانية عقد الجلسات والإجراءات إلكترونياً، والاستعانة بالخبراء وسماع الشهود، وبيّن قواعد تدخل الغير وضم التحكيمات المرتبطة. كما رسخ مبدأ السرية وحظر إفشاء ما يدور في إجراءات التحكيم إلا وفق القانون أو بموافقة الأطراف.

الفصل الخامس: محكم الإجراءات الوقتية والتحفظية (41ـ45): استحدث القانون نظاماً مستقلاً لمحكم الإجراءات الوقتية والتحفظية للفصل السريع في الطلبات العاجلة قبل تشكيل هيئة التحكيم. ويتم تعيينه باتفاق الأطراف أو بواسطة رئيس المحكمة المختصة عند عدم الاتفاق. ويصدر قراره خلال مدد قصيرة ويكون ملزماً وقابلاً للتنفيذ الجبري، مع جواز التظلم منه أمام المحكمة المختصة دون أن يقيد هيئة التحكيم عند فصلها في أصل النزاع.

الفصل السادس: وقف الإجراءات وإنهاؤها (46ـ48): أجاز القانون لهيئة التحكيم وقف السير في الإجراءات للرجوع إلى المحكمة المختصة عند الحاجة إلى إلزام الشهود أو الحصول على مستندات أو إصدار إنابات قضائية. كما حدد حالات إنهاء التحكيم، ومنها اتفاق الأطراف على الإلغاء أو ترك الخصومة أو استحالة استمرار الإجراءات.

الفصل السابع: الأحكام غير المنهية للخصومة (49ـ53): أعطى هيئة التحكيم سلطة الفصل في اختصاصها، بما في ذلك صحة اتفاق التحكيم ونطاقه، وأجاز إصدار أحكام وقتية أو تحفظية أو جزئية قبل الحكم النهائي. كما أجاز للمحاكم اتخاذ إجراءات مستعجلة قبل تشكيل الهيئة، وأقر التنفيذ الجبري للأوامر والقرارات التحكيمية المتعلقة بالتدابير المؤقتة والتحفظية.

الفصل الثامن: الأحكام المنهية للخصومة (54ـ62): ألزم القانون هيئة التحكيم بتطبيق القانون الذي يتفق عليه الأطراف، أو القانون الأكثر اتصالاً بالنزاع عند غياب الاتفاق. كما أوجب مراعاة شروط العقد والأعراف التجارية السائدة. وأتاح إثبات التسويات الودية في حكم تحكيمي له قوة التنفيذ. وحدد متطلبات الحكم التحكيمي من حيث الشكل والمضمون والتوقيع واللغة، مع تقرير مدة أصلية لإصداره تبلغ اثني عشر شهراً من اكتمال تشكيل الهيئة قابلة للتمديد وفق ضوابط محددة. كما نظم تقدير المصروفات والأتعاب وتسليم الأحكام للأطراف وضوابط نشرها.

الفصل التاسع: التصحيح والتفسير والحكم الإضافي (63ـ66): أجاز القانون طلب تصحيح الأخطاء المادية أو الحسابية وتفسير ما يشوب الحكم من غموض أو إصدار حكم إضافي بشأن الطلبات التي أغفل الفصل فيها. وتعتبر القرارات الصادرة في هذه الحالات جزءاً لا يتجزأ من الحكم الأصلي وتسري عليها أحكامه.

الفصل العاشر: حجية الحكم وتنفيذه (67ـ71): ألزم هيئة التحكيم بإيداع الحكم وملف الدعوى لدى المحكمة المختصة خلال مدة محددة. وأكد أن الأحكام التحكيمية تتمتع بحجية الأمر المقضي، ولا تنفذ إلا بأمر من رئيس المحكمة المختصة بعد التحقق من عدم مخالفتها للنظام العام أو وجود أحكام متعارضة بشأن ذات النزاع، ومن صحة إعلان الحكم وانقضاء مواعيد الطعن. كما أجاز التظلم من قرارات التنفيذ أو رفضه أمام محكمة الاستئناف.

الفصل الحادي عشر: دعوى البطلان (72ـ79): قصر القانون الطعن في الأحكام التحكيمية على دعوى البطلان دون غيرها من طرق الطعن. وحدد أسباب البطلان، ومنها انعدام أو بطلان اتفاق التحكيم، نقص الأهلية، العيوب الجوهرية في الإجراءات، مخالفة الاتفاق بشأن القانون الواجب التطبيق، أو تجاوز حدود الاتفاق، أو ثبوت الغش والتزوير. كما ألزم المحكمة بإثارة بعض أسباب البطلان المتعلقة بالنظام العام من تلقاء نفسها. وحدد ميعاد رفع الدعوى بثلاثين يوماً، وأوجب الفصل فيها خلال ستة أشهر، وأكد أن رفعها لا يوقف التنفيذ إلا بقرار خاص. وإذا قضت المحكمة بالبطلان فإنها تتصدى لموضوع النزاع وتفصل فيه مباشرة.

الفصل الثاني عشر: التحكيم المؤسسي (80ـ86): ألزم القانون بالحصول على ترخيص من وزارة العدل لإنشاء مراكز التحكيم، وبين ضوابط الترخيص ومدته وتجديده والرقابة عليه. كما اشترط اعتماد لوائح المركز ورسومه قبل ممارسة النشاط.

وفرض على المراكز التزامات تنظيمية وإدارية، منها توفير البنية اللازمة للجلسات، وضمان صحة الإعلانات، وإيداع الأحكام وإعداد تقارير دورية. وحدد حالات مسؤولية المراكز وحظر التنازل عن الترخيص دون موافقة الوزارة.

الفصل الثالث عشر: التحكيم القضائي (87ـ99): نظم القانون نظام التحكيم القضائي أمام هيئة مقرها محكمة الاستئناف تتكون من قضاة ومحكمين مختارين. وتختص بالمنازعات التي يتفق الأطراف على إحالتها إليها، وبمنازعات معينة بين الجهات الحكومية والشركات المملوكة للدولة بالكامل.

كما نظم إجراءات تقديم الطلبات، وسداد الأتعاب، والفصل في الدفوع والطلبات الوقتية، ورد أعضاء الهيئة، وإصدار الأحكام خلال مدد محددة. وأجاز الطعن على أحكام التحكيم القضائي أمام محكمة التمييز في حالات محددة حصراً.

الفصل الرابع عشر: العقوبات (100ـ105): جعل القانون النيابة العامة الجهة المختصة بالتحقيق والتصرف في الجرائم المنصوص عليها فيه. وقرر عقوبات تصل إلى الحبس سنة وغرامة حتى 30 ألف دينار على من ينشئ أو يدير مركز تحكيم دون ترخيص أو يزاول النشاط بالمخالفة للقانون أو يقدم بيانات مضللة أو ينتحل صفة محكم. كما عاقب على إفشاء أسرار التحكيم أو نشر الأحكام دون موافقة الأطراف بالحبس حتى ستة أشهر وغرامة تصل إلى 10 آلاف دينار، مع مضاعفة العقوبات في حالة العود وتحميل المسؤول الفعلي بالشخص الاعتباري المسؤولية الجنائية عند توافر شروطها.

الفصل الخامس عشر: الأحكام الختامية (106ـ108): أسند القانون إلى الإدارة المختصة بالتحكيم في وزارة العدل الإشراف على شؤون التحكيم الحر والمؤسسي، وإنشاء سجلات المحكمين ومراكز التحكيم، وممارسة الاختصاصات المقررة قانوناً. كما خول وزير العدل إصدار القرار المنظم لهذه الإدارة وقواعد قيد المحكمين وشطبهم والرسوم المرتبطة بذلك.

النص الكامل للقانون و مذكرته الاضاحية على موقع الانباء الالكتروني
www.alanba.com.kw

تعزيز التعاون الدولي في مجال تبادل المعلومات والتحريات

انضمام الكويت إلى اتفاقية مكة المكرمة في مجال إنفاذ قوانين مكافحة الفساد

صدر المرسوم بقانون رقم (115) لسنة 2026 بالموافقة على انضمام دولة الكويت إلى اتفاقية مكة المكرمة للدول الأعضاء في منظمة التعاون الإسلامي للتعاون في مجال إنفاذ قوانين مكافحة الفساد، والموقعة في الدوحة بتاريخ 27 نوفمبر 2024.

وتهدف الاتفاقية إلى تعزيز التعاون الدولي بين سلطات إنفاذ القانون المختصة بمكافحة الفساد من خلال تبادل المعلومات والتحريات، وتقديم المساعدة التقنية، وتطوير برامج التدريب وبناء القدرات بما يسهم في منع جرائم الفساد وكشفها وملاحقة مرتكبيها واسترداد عائداتها.

الفصل الأول: الأحكام العامة

المادة 1: التعريفات حددت المصطلحات الأساسية الواردة في الاتفاقية، ومنها: منظمة التعاون الإسلامي، الدول الأطراف، سلطات إنفاذ القانون، الطلبات، العائدات الإجرامية، الموظف العمومي، الموظف العمومي الأجنبي، وموظف المؤسسة الدولية العمومية.

المادة 2: الأهداف تركز الاتفاقية على هدفين رئيسيين: تعزيز تبادل المعلومات والتحريات بسرعة وكفاءة لمنع جرائم الفساد وكشفها والتحقيق فيها واسترداد الموجودات المتحصلة منها. دعم التعاون الفني والتدريب وتبادل الخبرات بين الدول الأطراف لرفع كفاءة مكافحة الفساد.

المادة 3: نطاق التطبيق تسري الاتفاقية على جرائم الفساد، ومنها: الرشوة في القطاعين العام والخاص، الاختلاس، المتاجرة بالنفوذ، إساءة استغلال الوظيفة، الإثراء غير المشروع، غسل العائدات الإجرامية، إخفاؤها، وإعاقة سير العدالة، إضافة إلى الشروع أو المشاركة في هذه الجرائم.

المادة 4: صون السيادة أكدت احترام سيادة الدول وسلامة أراضيها وعدم التدخل في شؤونها الداخلية أو ممارسة أي اختصاص داخل أراضي دولة أخرى خلافا لقوانينها الوطنية.

الفصل الثاني: مجالات التعاون

المادة 5: التعاون في إنفاذ القانون نصت على تبادل المعلومات المتعلقة بالمشتبه بهم، والعائدات الإجرامية، والأدوات المستخدمة في الجرائم، وأساليب ارتكابها، والتحقق من الوثائق الرسمية، وتحديد المستفيد الحقيقي من الأصول والكيانات المرتبطة بالفساد.

المادة 6: المساعدة التقنية والتدريب تشجع الدول الأطراف على تقديم الدعم الفني المتبادل ووضع برامج تدريب متخصصة للعاملين في مكافحة الفساد، تشمل أحدث وسائل التحري والتتبع وأساليب غسل الأموال ومتطلبات المساعدة القانونية المتبادلة.

المادة 7: الانضمام للشبكة العالمية حثت الدول الأطراف على الانضمام إلى الشبكة العالمية لسلطات إنفاذ القانون المعنية بمكافحة الفساد تحت إشراف مكتب الأمم المتحدة المعني بالمخدرات والجريمة.

الفصل الثالث: طلبات تبادل المعلومات والتحريات

المادة 8: القواعد والأسس أوجبت أن تكون الطلبات مبررة ومدعمة بالمعلومات اللازمة لمعالجتها، مع مراعاة المبادئ الأساسية للأنظمة القانونية الوطنية.

المادة 9: آلية تقديم الطلبات شجعت على التواصل المباشر بين سلطات إنفاذ القانون، وإنشاء منصة إلكترونية مؤمنة لتسهيل تبادل المعلومات والتحريات.

المادة 10: الاستجابة للطلبات ألزمت الجهات المتلقية بمعالجة الطلبات خلال مدة لا تتجاوز ثلاثين يوم عمل، مع إمكانية طلب معلومات إضافية عند الحاجة.

المادة 11: رفض الطلبات حددت حالات الرفض، ومنها المساس بالسيادة أو الأمن القومي أو المصالح الوطنية، أو عدم تناسب المعلومات المطلوبة مع الغرض من الطلب، مع ضرورة تسبيب قرار الرفض.

المادة 12: المشاركة التلقائية للمعلومات أجازت تبادل المعلومات والتحريات من تلقاء نفسها دون طلب مسبق إذا كان ذلك يسهم في منع الجرائم أو كشفها أو استرداد عائداتها.

المادتان 13 و14: الضمانات وحماية البيانات أكدتا سرية المعلومات المتبادلة وعدم استخدامها أو نقلها إلا للأغراض المحددة وبموافقة الجهة المقدمة لها، مع توفير الحماية اللازمة للبيانات والإبلاغ عن أي اختراق أو إفشاء غير مصرح به.

الفصل الرابع: آليات التنفيذ

المادة 15 أوجبت على الدول الأطراف اتخاذ التدابير التشريعية والإدارية اللازمة لتنفيذ التزاماتها وتسمية السلطات المختصة بتبادل المعلومات والتعاون.

المادة 16 أنشأت مؤتمر الدول الأطراف لمتابعة تنفيذ الاتفاقية وتعزيز التعاون وتبادل الخبرات واعتماد السياسات والإجراءات اللازمة لتحقيق أهدافها.

المادة 17 حددت مهام الأمانة العامة، ومنها تقديم الدعم الإداري والفني للمؤتمر، وإعداد التقارير الدورية، وإنشاء قاعدة بيانات لسلطات إنفاذ القانون وضباط الاتصال.

الفصل الخامس: الأحكام الختامية

المادة 18 نصت على تسوية المنازعات الناشئة عن تفسير أو تطبيق الاتفاقية بالتفاوض أولا، ثم التحكيم بموافقة الأطراف المعنية.

المواد 19 إلى 23 نظمت إجراءات التوقيع والتصديق والانضمام، وحددت شروط نفاذ الاتفاقية، وآلية تعديلها بعد مرور خمس سنوات على بدء نفاذها، وإجراءات الانسحاب منها، وأحكام الإيداع وتوزيع النسخ المعتمدة على الدول الأطراف. كما يبدأ نفاذ الاتفاقية بعد إيداع الصك التاسع عشر للتصديق أو القبول أو الانضمام.

وتؤكد الاتفاقية في مجملها أهمية التعاون الإسلامي المشترك في مكافحة الفساد، وتعزيز سرعة تبادل المعلومات والتحريات، وحماية البيانات، ورفع كفاءة سلطات إنفاذ القانون بما يدعم النزاهة والشفافية ويحد من الجرائم المالية العابرة للحدود.

النص الكامل لمواد الاتفاقية على موقع «الأنباء» الالكتروني
www.alanba.com.kw

«التجاري» يختتم مشاركته في معرض «وظيفتي» ويواصل دعم الكفاءات الوطنية

د.طارق الجلاهمة وزير الدولة لشؤون الشباب والرياضة مع مدير عام قطاع الموارد البشرية صادق العبدالله وفريق «التجاري»

اختتم البنك التجاري الكويتي مشاركته في معرض «وظيفتي»، الذي أقيم في الأرينا بمجمع 360، وسط إقبال وتفاعل لافت من الشباب الكويتي والباحثين عن فرص مهنية في القطاع المصرفي، وذلك في إطار حرص البنك على استقطاب الكفاءات الوطنية والاستثمار في تطويرها.

وشكلت مشاركة «التجاري» في المعرض فرصة لتعزيز التواصل المباشر مع الشباب الكويتي والتعريف بالفرص والمسارات الوظيفية التي يوفرها البنك، إلى جانب التعريف ببيئة العمل المصرفية ومجالات التطور والنمو المهني المتاحة أمام الكفاءات الوطنية، بما يتناسب مع تخصصاتهم وطموحاتهم المستقبلية.

وفي تعليقه على مشاركة البنك في هذا المعرض، قال صادق العبدالله المدير العام لقطاع الموارد البشرية في البنك: «تعكس مشاركتنا في معرض «وظيفتي» حرص البنك التجاري الكويتي على التواصل مع الشباب الكويتي والتعرف على الكفاءات الوطنية الواعدة، إلى جانب تعريفهم بالفرص المهنية المتاحة في القطاع المصرفي. ونؤمن بأن استقطاب المواهب الوطنية وتطويرها يمثلان ركيزة أساسية في بناء مستقبل مستدام للقطاع المصرفي.»

وأضاف العبدالله: «نحرص في البنك على توفير بيئة عمل محفزة تتيح للكوادر الوطنية تطوير مهاراتها واكتساب الخبرات اللازمة من خلال برامج التدريب والتطوير والمسارات الوظيفية التي تساعدهم على تحقيق تطلعاتهم المهنية والمساهمة بفاعلية في مسيرة البنك.»

وشهد جناح البنك خلال أيام المعرض تفاعلا من الباحثين عن العمل، حيث أتيحت لهم فرصة الالتقاء بفريق الموارد البشرية والتعرف بشكل مباشر على الوظائف المتاحة ومتطلبات الالتحاق بالعمل في البنك، إلى جانب مناقشة مجالات العمل المختلفة والمسارات المهنية التي يمكن أن تتناسب مع مؤهلاتهم وتخصصاتهم وكذلك الخبرات المهنية والمزايا العديدة التي يوفرها البنك للشباب الكويتي الطموح في إطار رسالته الهادفة إلى «بناء المستقبل معا».

هذا، وقد جاءت مشاركة «التجاري» في معرض «وظيفتي» في إطار التزامه المستمر بدعم وتمكين الشباب الكويتي، وتعزيز حضوره في الفعاليات التي تسهم في ربط الكفاءات الوطنية بسوق العمل، بما يؤكد إيمانه بأهمية الاستثمار في رأس المال البشري باعتباره أحد المحركات الرئيسية للنمو والتطور.

«الكويت للتأمين» تختتم مشاركتها في معرض «وظيفتي 2026» وتؤكد التزامها باستقطاب الكفاءات الوطنية

الشركة تتيح للباحثين عن عمل والخريجين التعرف على الفرص الوظيفية والمسارات المهنية في قطاع التأمين

اختتمت شركة الكويت للتأمين مشاركتها في معرض «وظيفتي 2026»، الذي أقيم خلال الفترة من 15 إلى 17 الجاري، في إطار جهودها المستمرة لاستقطاب الكفاءات الوطنية الشابة، وتعزيز التواصل المباشر مع الخريجين والباحثين عن عمل.

خلال أيام المعرض، استقبل جناح شركة الكويت للتأمين عددا من الزوار والباحثين عن فرص وظيفية، حيث أتاح لهم فرصة التواصل المباشر مع ممثلي الشركة، والتعرف على طبيعة العمل في قطاع التأمين، والفرص الوظيفية المتاحة، إلى جانب الاطلاع على متطلبات التوظيف والمهارات المهنية التي تساعدهم على بناء مسارات وظيفية ناجحة.

وتحرص شركة الكويت للتأمين على مواصلة جهودها في استقطاب الكفاءات الوطنية وتطوير قدراتها، من خلال توفير بيئة عمل محفزة تشجع على التعلم المستمر وتبادل الخبرات والتطور المهني، بما يسهم في تعزيز كفاءة مواردها البشرية ودعم أهدافها الاستراتيجية.

وفي ختام مشاركتها، أعربت الشركة عن تقديرها للقائمين على تنظيم معرض «وظيفتي 2026»، ولجميع الزوار الذين تواصلوا مع فريقها خلال أيام المعرض، مؤكدة استمرارها في دعم الشباب الكويتي وتمكينه من استكشاف الفرص المهنية المتاحة في قطاع التأمين.

ودعت شركة الكويت للتأمين الراغبين في الانضمام إلى فريق عملها إلى زيارة موقعها الإلكتروني www.kic_kw.com للاطلاع على الفرص الوظيفية المتاحة والتقديم عليها.

الجامعة الأسترالية تعزز مسؤوليتها المجتمعية بحملة «تتزين بالوردي» للتوعية بسرطان الثدي

مي المسلم

في إطار التزامها بالمسؤولية المجتمعية ودورها في تعزيز الوعي الصحي، نظمت الجامعة الأسترالية حملتها السنوية «الجامعة الأسترالية تتزين بالوردي»، تزامنا مع شهر أكتوبر، شهر التوعية بسرطان الثدي، بهدف نشر ثقافة الوقاية والتشجيع على الكشف المبكر، وتعزيز التضامن مع المصابين بالمرض.

وشملت الحملة تزيين الحرم الجامعي باللون الوردي وتوزيع الشريط الوردي على الطلبة والموظفين، في مبادرة تهدف إلى إشراك المجتمع الجامعي في نشر رسالة التوعية وترسيخ قيم التكافل والدعم المجتمعي.

وامتدت أنشطة الحملة إلى منصات التواصل الاجتماعي التابعة للجامعة، من خلال نشر محتوى توعوي يسلط الضوء على أهمية الفحوصات الدورية والكشف المبكر واتباع الممارسات الصحية الوقائية، بما يسهم في توسيع نطاق الرسالة وتعزيز الاهتمام بالصحة.

وبهذه المناسبة، أكدت مي المسلم، مدير أول قسم العلاقات العامة والتسويق، أن الحملة تعكس حرص الجامعة على توظيف منصاتها وبيئتها الجامعية لخدمة القضايا المجتمعية، مشيرة إلى أن مواصلة هذه المبادرة سنويا تهدف إلى تشجيع الأفراد على إعطاء الأولوية لصحتهم وتعزيز روح التضامن مع المصابين بسرطان الثدي.

وتأتي هذه الحملة ضمن جهود الجامعة الأسترالية لترسيخ المسؤولية المجتمعية بوصفها جزءا من رسالتها المؤسسية، وإشراك الطلبة والموظفين في مبادرات تعزز الوعي وتدعم صحة المجتمع.

«السكنية» تتيح تقديم طلب صرف فروقات بدل الإيجار عبر «سهل»

سلطان العبدان

أعلنت المؤسسة العامة للرعاية السكنية إتاحة خدمة تقديم طلب صرف فروقات بدل الإيجار إلكترونيا عبر التطبيق الحكومي الموحد للخدمات الإلكترونية «سهل»، وذلك في إطار جهودها لتطوير خدماتها الرقمية وتسهيل الإجراءات أمام المواطنين المستفيدين من الرعاية السكنية. وأوضحت المؤسسة، عبر حسابها الرسمي، أن الخدمة تتيح للمواطنين تقديم طلبات صرف فروقات بدل الإيجار من خلال تطبيق «سهل»، بما يسهم في تبسيط الإجراءات وتوفير الوقت والجهد، دون الحاجة إلى مراجعة المؤسسة لتقديم الطلب. وبينت أن خطوات الاستفادة من الخدمة تبدأ بالدخول إلى تطبيق «سهل»، ثم اختيار أيقونة «الخدمات»، والضغط على «المؤسسة العامة للرعاية السكنية»، والانتقال إلى «خدمات الملف الإسكاني»، ومن ثم اختيار خدمة «طلب فروقات صرف بدل إيجار». وأضافت أن مقدم الطلب يتعين عليه تحميل الأوراق والمستندات المطلوبة عبر التطبيق، واستكمال الإجراءات الإلكترونية، ثم الضغط على أيقونة «إرسال الطلب» لإتمام عملية التقديم.

بمشاركة فنانات يقدمن تجارب إبداعية معاصرة

الأڤنيوز جاليري يستضيف معرض «نسج الحوار» الذي يجمع بين الفن والذاكرة والتعبير

رؤى إبداعية تعكس تجارب الفنانات وأساليبهن الفنية الخاصة

الفنانات المشاركات في معرض «نسج الحوار»

أعمال فنية تستحضر الذاكرة والمشاعر

جانب من الأعمال الفنية المشاركة

استكمالاً لسلسلة المعارض الفنية التي يحتضنها، وفي إطار حرصه على إثراء المشهد الفني والثقافي وإتاحة مساحة لعرض التجارب الإبداعية المتنوعة، يستضيف الأڤنيوز جاليري معرض «نسج الحوار» خلال الفترة من 13 إلى 29 الجاري، بمشاركة 7 فنانات يقدمن أعمالا فنية تستكشف إمكانات القماش والخيوط كوسائط للتعبير الإبداعي، في تجربة تتجاوز المفهوم التقليدي للنسيج بوصفه حرفة، لتقدمه فنا معاصرا يحمل في تفاصيله حكايات وذكريات وأفكارا إنسانية.

رؤى فنية تنسج حوارا من الخيوط والألوان

ويجمع المعرض أعمال الفنانات شيخة السنان، أميرة بهبهاني، ناهدة البقصمي، مها العساكر، سمر الرشيد، أماني الثويني وسهيلة العطية، حيث تقدم كل منهن رؤيتها الفنية الخاصة من خلال توظيف الأقمشة والخيوط والخامات المختلفة، وتحويلها إلى أعمال فنية تحمل أبعادا بصرية وتعبيرية متنوعة، تعكس تجاربهن وأساليبهن الإبداعية.

ويحمل عنوان المعرض «نسج الحوار» دلالة تتجاوز تشابك الخيوط وتداخل الأقمشة، ليمتد إلى تلاقي الأفكار والتجارب والرؤى الفنية. فمن خلال أعمال الفنانات المشاركات، يتحول القماش والخيط من مجرد خامتين تقليديتين إلى أدوات للتعبير واستحضار الذاكرة وطرح التساؤلات، ووسيلة لنسج علاقة تفاعلية بين الفنانة والعمل الفني والمتلقي.

خيوط الذاكرة وتفاصيل التعبير الإنساني

ويبرز المعرض كيف يمكن للخامات البسيطة أن تتحول إلى مفردات فنية غنية بالمعاني، حيث تمنح كل فنانة أعمالها طابعا خاصا من خلال الغرز والألوان والملامس وقطع القماش التي تحمل آثارا من الماضي أو تعكس تجارب شخصية، لتشكل في مجموعها مشاهد بصرية تتداخل فيها التفاصيل المادية مع المشاعر والذكريات.

كما يستكشف المعرض العلاقة بين الفن والذاكرة، ليس باعتباره وسيلة لتوثيق الماضي فحسب، بل بوصفه مساحة لإعادة تشكيل الذكريات والتعبير عنها بطرق جديدة. فالخيوط ترسم مسارات الذاكرة، والأقمشة تحتضن طبقاتها، فيما تعكس الفراغات والانقطاعات بين الغرز حالات التذكر والنسيان، لتتحول الأعمال الفنية إلى مساحة تحفظ آثار التجارب الإنسانية وتمنحها شكلا بصريا يمكن تأمله وقراءته.

مساحة للإبداع والتواصل الثقافي

وتأتي استضافة معرض «نسج الحوار» امتدادا لجهود الأڤنيوز جاليري في دعم الحركة الفنية والثقافية، من خلال احتضان المعارض والتجارب الإبداعية المتنوعة، وتوفير مساحة تجمع الفنانين بالجمهور، بما يسهم في إثراء المشهد الثقافي والفني في الكويت، ويمنح زوار الأڤنيوز فرصة لاكتشاف أساليب فنية معاصرة والتفاعل مع تجارب إبداعية مختلفة.

عينك .. عينك

الفرق بين الصورتين واضح لنا..
فما الاختلافات الخمسة بنظرك وبأسرع وقت؟

الكلمات المتقاطعة

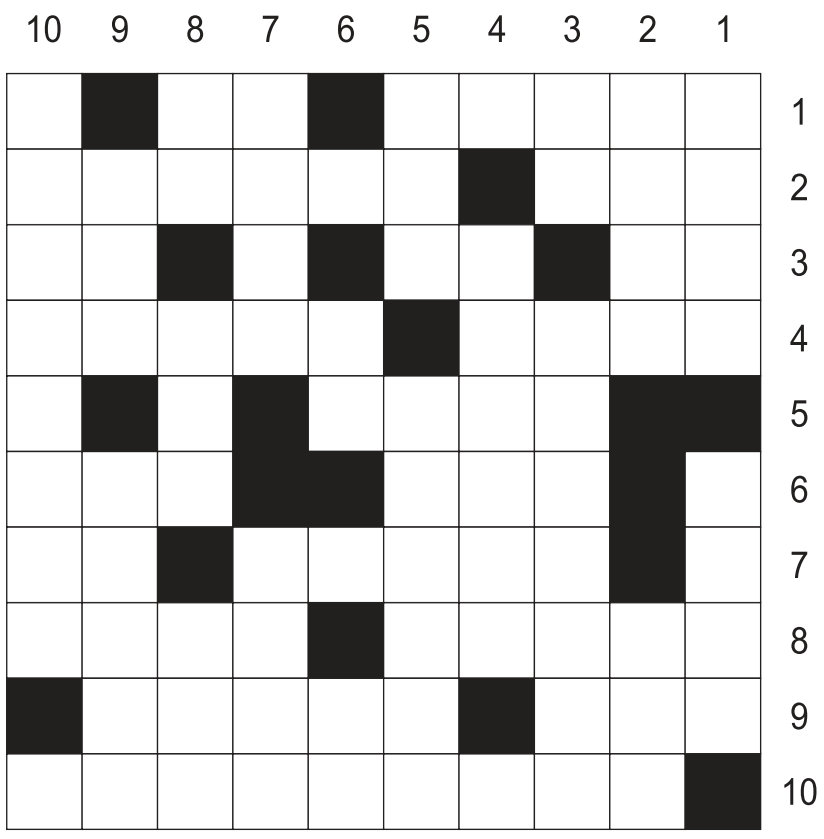

أفقياً:

1 ـ زبونة دائمة ـ حيوان ضخم (معكوسة)، 2 ـ أغتاب ـ من الثياب، 3 ـ ثلثا (جار) ـ للنصب ـ علقم، 4 ـ في البيضة ـ التبذير (معكوسة)، 5 ـ رسن، 6 ـ في وجهه ـ أرض منبسطة (معكوسة)، 7 ـ دخلي ـ عملة آسيوية (معكوسة)، 8 ـ حصاني ـ من الفصول، 9 ـ أساس (معكوسة) ـ عاصمة أوروبية (معكوسة)، 10 ـ المؤيدين.

عمودياً:

1 ـ معاق ـ مستعجل، 2 ـ علم مؤنث ـ ترك وصية، 3 ـ بحر ـ الشجر الكثيف، 4 ـ من الأقارب، 5 ـ ذلَ ـ نضيئها (معكوسة)، 6 ـ في الوجه ـ للنداء، 7 ـ تابع بالنظر (معكوسة) ـ يتفانى في عمله، 8 ـ في العروق ـ جرى الماء ـ متشابهة، 9 ـ يضجر ـ يظهره (معكوسة)، 10 ـ من معالم الكويت.

كلمة السر

ر	ا	ل	ت	ع	ل	ي	م	ي	و
خ	ا	ق	ا	ب	س	ا	د	ب	ي
ا	ل	ا	ة	ا	ج	ن	ل	ا	م
ب	ا	ل	ا	م	د	ق	ل	ا	ر
ي	م	م	ل	م	ك	ح	ل	ا	و
ة	س	ع	ب	س	ل	ا	ت	ت	ا
ا	ي	ز	ط	س	ر	ا	ف	ر	ب
ل	ب	ف	و	ب	ي	ج	ع	ك	ي
ق	و	ن	ل	و	ا	س	ع	ي	ة
د	ر	و	ة	و	د	ي	ع	ا	ل
ر	د	ن	ر	و	ا	س	ي	ب	ي
ا	ا	ل	ش	ا	م	ي	ة	س	ف

نادي كرة قدم إيطالي عريق من 4 أحرف

الشامية	الأمس	دروبي	البطولة	وديع	القدر
التعليمي	أدبي	المعز	الحكم	فارس	روابي
خابية	قابس	ترك	سلات	واسع	فيلة
يابس	النجاة	القدم	رواسي	عجيب	فنون

سؤال وجواب

هل يصاب الرجال بسرطان الثدي؟

في إطار الجهود التوعوية المستمرة لتسليط الضوء على القضايا الطبية المهملة، يبرز سرطان الثدي لدى الرجال كأحد الأمراض التي يحيط بها الكثير من الغموض والمعلومات المغلوطة، ما يجعل الحديث عنه ضرورة ملحة لحماية المجتمع.

وتشير البيانات الطبية إلى أن هذا المرض يمثل أقل من 1٪ من إجمالي إصابات الأورام، إلا أن مؤشر الخطر يرتفع بشكل ملحوظ لدى الرجال بعد سن الستين، حيث يتطور الورم في الأنسجة والقنوات الغدية الصغيرة الموجودة خلف منطقة الحلمة.

وتكمن المعضلة الأساسية في تأخر تشخيص الحالات نتيجة ضعف الوعي العام وصعوبة اكتشاف الأعراض في مراحلها الأولى، ما يتطلب مراقبة أي تغيرات موضعية والتوجه الفوري للفحص الطبي لضمان فاعلية العلاج.

المصدر: gazeta.ru

اعرف شخصيتك

معلومات صحية

موسيقى البيانو الهادئة تعالج التوتر أسرع من أصوات الطبيعة

خلص علماء معهد علم النفس التابع للأكاديمية الصينية للعلوم إلى أن الموسيقى الهادئة للبيانو تساعد الدماغ على التعافي من التوتر أسرع من أصوات الطبيعة.

شارك في التجربة 120 شابا. في البداية، أدى المتطوعون مهام رياضية معقدة ومحددة زمنيا لإحداث استجابة توترية، ثم استمع المشاركون إما إلى موسيقى بيانو هادئة، أو إلى أصوات المطر والجداول والشلالات. وقيّم العلماء حالتهم المزاجية ومؤشراتهم الفسيولوجية ونشاط أدمغتهم باستخدام التصوير بالرنين المغناطيسي الوظيفي.

وأظهرت النتائج أن موسيقى البيانو ساعدت على التعافي من التوتر بشكل أسرع من أصوات الطبيعة، إذ تحسنت الحالة العاطفية للمشاركين، وعادت ضربات القلب ونشاط الغدد العرقية إلى معدلاتها الطبيعية بوتيرة أسرع.

وبينت فحوصات التصوير بالرنين المغناطيسي أن الموسيقى تغير التفاعلات بين مناطق الدماغ المسؤولة عن إدراك الصوت وتنظيم التوتر، إذ أدت القشرة السمعية والفص الجزيري والمهاد دورا بالغ الأهمية. علاوة على ذلك، لم يقتصر الأمر على الصوت العذب فحسب، بل أدى تركيب المقطوعات الموسيقية دورا مهما أيضا، فقد ساعد التناوب بين المقاطع السريعة والهادئة الدماغ على الانتقال من حالة التوتر إلى حالة الاسترخاء.

ويرى المؤلفون أن الاستماع إلى الموسيقى يمكن أن يصبح وسيلة بسيطة ومتاحة للتعافي بعد الضغوط العاطفية.

المصدر: Lenta.ru

حل كلمة السر

رفوف

حل اعرف الشخصية

مستكشف فضائي

للمراسلة

للتواصل معنا عبر هذه الصفحة
أرسلوا تعليقاتكم على البريد الإلكتروني

archive@alanba.com.kw
فاكس 22272830

كيف تلعب؟ Sudoku

لهواة هذه التسلية المفيدة والممتعة، 3 ألعاب سودوكو من مستويات متعددة: عادي، متوسط، متقدم. ضع بكل بساطة الأرقام من 1 إلى 9 في كل مربع خال، وذلك حتى يحتوي كل عمود وخط أفقي وكل مربع صغير 3x3 على الأعداد من 1 إلى 9 مرة واحدة فقط. يجب ألا يظهر أي رقم مرتين في أي عمود، أو خط أفقي، أو مربع صغير 3x3.

المستوى العادي

3			9	5			1	4
7	4	8				5		
1	5		6	8				
5	1					6	7	
6		7						3
			7	6		2	5	1
	6	1	3					
			8		6	3		9
	9		5	4				7

المستوى المتوسط

2								
6		7				8		3
		1	5	4				
					8		2	7
		8	9	3		5	1	6
1	3	6						
8	1	5			2	7		4
	7						5	
		2		7			3	

المستوى المتقدم

3	9					8		
6			5	3	9	4		
	1					9		
1		4		7				6
		3					8	7
	6	7						9
	4			2	8			
		6			3			
							5	

الحل

3	9	2	4	1	7	8	6	5
6	7	5	3	9	4	2	1	8
1	8	4	9	7	5	3	2	6
4	1	5	8	6	2	9	7	3
9	5	3	2	4	6	1	8	7
2	6	7	3	8	1	5	4	9
5	4	9	7	2	8	6	3	1
8	2	6	1	5	3	7	9	4
7	3	1	6	9	4	2	5	8

2	6	4	1	7	8	6	9	5
3	7	9	4	6	1	2	5	8
8	1	3	9	2	7	6	4	2
1	3	6	2	5	7	4	8	9
7	2	8	9	3	4	5	1	6
5	9	4	6	1	8	3	2	7
9	8	1	5	4	3	6	7	2
1	5	9	6	8	4	7	3	2
4	1	5	8	6	2	9	7	3

4	6	2	8	7	5	9	3	1
3	7	9	4	6	1	2	5	8
8	1	3	9	2	7	6	4	2
1	3	6	2	5	7	4	8	9
7	2	8	9	3	4	5	1	6
5	9	4	6	1	8	3	2	7
9	8	1	5	4	3	6	7	2
1	5	9	6	8	4	7	3	2
4	1	5	8	6	2	9	7	3

8	9	3	5	4	2	1	6	7
4	7	5	8	1	6	3	2	9
2	6	1	3	7	9	4	8	5
9	3	4	7	6	8	2	5	1
6	8	7	1	2	5	9	4	3
5	1	2	4	9	3	6	7	8
1	5	9	6	8	4	7	3	2
7	4	8	2	3	1	5	9	6
3	2	6	9	5	7	8	1	4

حل عينك .. عينك

حل الكلمات المتقاطعة

أفقياً:

1 ـ عاجز ـ عاجل، 2 ـ منال ـ رصص، 3 ـ يم ـ الجمالات، 4 ـ الجنوب، 5 ـ هان ـ ننيرها (معكوسة) ـ ي، 6 ـ نم ـ مم ـ سال ـ ررر، 7 ـ راقب (معكوسة) ـ تجلص، 8 ـ مد ـ ميلا (معكوسة) ـ عصر السقيفة، 9 ـ يمل ـ ببيئة (معكوسة)، 10 ـ اذان ـ مدرسة (معكوسة) ـ برلين (معكوسة) ـ ا.

عمودياً:

1 ـ ميلة ـ دب (معكوسة)، 2 ـ أمأ ـ القمصان ـ 3 (يا) ـ ان ـ هلل، 4 ـ ذلل ـ السرف (معكوسة)، 5 ـ لجام ـ 6 ـ بذه ـ خوف، 7 ـ مورد ـ يز (معكوسة)، 8 ـ جوادي ـ خوف، 9 ـ ا.

«النواب» يواصل اليوم مناقشة طلب التفويض لدعم المملكة

مجلس الدفاع الوطني برئاسة السيسي: تقديم كل أشكال الدعم للدفاع عن أمن السعودية واستقرارها

الرئيس عبد الفتاح السيسي مترئسا اجتماع مجلس الدفاع الوطني بقصر الاتحادية أمس

القاهرة ـ خديجة حمودة وناهد إمام

ترأس الرئيس المصري عبدالفتاح السيسي بقصر الاتحادية أمس اجتماع مجلس الدفاع الوطني، الذي أعلن تقديم كل اشكال الدعم للمملكة العربية السعودية في وجه الاعتداءات الحوثية الآثمة التي تتعرض لها، وذلك غداة اعلانه استعداد مصر لتنفيذ «أي إجراء لحماية المملكة أوالدفاع عنها».

وصرح المتحدث الرسمي باسم رئاسة الجمهورية السفير محمد الشناوي بأن المجلس الدفاع الوطني استعرض مجمل التطورات الإقليمية الراهنة، وما تشهده المنطقة من تطورات خطيرة، ولاسيما في ظل تصاعد الاعتداءات المرفوضة التي تتعرض لها المملكة العربية السعودية الشقيقة، وقرر بناء على ذلك ما يلي:

● الوقوف التام والتضامن الكامل مع المملكة العربية السعودية الشقيقة، انطلاقا من العلاقات التاريخية والوشائج المتينة التي تربط بين شعبي البلدين الشقيقين باعتبارهما قلب الأمة العربية، وإيمانا بارتباط الأمن القومي السعودي بالأمن القومي المصري والعربي.

● تقديم كل أشكال الدعم اللازمة والممكنة للمملكة العربية السعودية الشقيقة للدفاع عن أمنها واستقرارها، وصون مقدراتها وسلامة أراضيها والمقدسات الإسلامية.

● مواصلة وتكثيف الجهود السياسية والدبلوماسية المبذولة، بالتنسيق مع الأطراف الإقليمية والدولية المعنية، بما يسهم في خفض التصعيد في الإقليم برمته وتسوية الأزمات التي تشهدها المنطقة سلمياً.

في غضون ذلك، رفع مجلس النواب إلى اليوم جلسته التي عقدت أمس برئاسة المستشار هشام بدوي، بناء على طلب السيسي، للتصويت على منحه تفويضا باتخاذ الإجراءات اللازمة لدعم المملكة العربية السعودية.

اللقاء تطرق إلى العلاقات الأخوية بين البلدين وسبل تعزيز التعاون المشترك

رئيس الإمارات يبحث مع وزير الدفاع السعودي التطورات الإقليمية وترسيخ الأمن والاستقرار

صاحب السمو الشيخ محمد بن زايد آل نهيان رئيس دولة الإمارات العربية المتحدة مستقبلا صاحب السمو الملكي الأمير خالد بن سلمان بن عبدالعزيز وزير دفاع المملكة العربية السعودية بحضور سمو الشيخ منصور بن زايد آل نهيان نائب رئيس الدولة نائب رئيس مجلس الوزراء رئيس ديوان الرئاسة وسمو الشيخ طحنون بن زايد آل نهيان نائب حاكم إمارة أبوظبي مستشار الأمن الوطني (وام)

عواصم ـ وام ـ واس: استقبل صاحب السمو الشيخ محمد بن زايد آل نهيان، رئيس دولة الإمارات العربية المتحدة، صاحب السمو الملكي الأمير خالد بن سلمان بن عبدالعزيز وزير دفاع المملكة العربية السعودية. وقالت وكالة الأنباء الإماراتية «وام» إن سمو وزير الدفاع في بداية اللقاء حمل إلى صاحب السمو رئيس الدولة تحيات خادم الحرمين الشريفين الملك سلمان بن عبدالعزيز وصاحب السمو الملكي الأمير محمد بن سلمان بن عبدالعزيز ولي العهد رئيس مجلس وزراء المملكة العربية السعودية، فيما حمله سموه نقل تحياته إلى خادم الحرمين الشريفين وسمو ولي العهد. وتطرق اللقاء إلى العلاقات الأخوية بين البلدين الشقيقين وسبل تعزيز التعاون المشترك وتطويره بما يحقق مصالحهما المشتركة ويعود بالخير والنماء على شعبيهما الشقيقين. كما جرى استعراض التطورات الإقليمية التي تشهدها المنطقة وتم تبادل وجهات النظر بشأنها بما يسهم في ترسيخ الأمن والاستقرار وتحقيق السلام الدائم في المنطقة.

وذكرت وكالة الأنباء السعودية (واس) أنه تم استعراض تطورات الأوضاع الإقليمية خلال اللقاء وأهمية التشاور بشأن أولويات المرحلة وتبادل الرؤى تجاه مستجدات الأحداث التي تشهدها المنطقة، والقضايا والموضوعات ذات الاهتمام المشترك.

حضر اللقاء سمو الشيخ منصور بن زايد آل نهيان نائب رئيس الدولة نائب رئيس مجلس الوزراء رئيس ديوان الرئاسة وسمو الشيخ طحنون بن زايد آل نهيان نائب حاكم إمارة أبوظبي مستشار الأمن الوطني وسمو الشيخ حمدان بن محمد بن زايد آل نهيان نائب رئيس ديوان الرئاسة للشؤون الخاصة والشيخ محمد بن حمد بن طحنون آل نهيان مستشار رئيس الدولة وعدد من الوزراء والمسؤولين.

«التحالف» يُفنّد مزاعم الحوثي بإسقاط «أباتشي»: ستدخل الميدان قريباً.. تذكر شكلها فلا تنسَ

استشهاد ضابطين بتحطم طائرة استطلاعية «AH ـ 6i» وإصابة 6 سعوديين بمقذوف «حوثي» معادٍ في نجران

صورة نشرها الدفاع المدني السعودي لاضرار خلفها المقذوف الحوثي الإرهابي

عواصم ـ وكالات: أعلن المتحدث الرسمي باسم قوات التحالف «تحالف دعم الشرعية في اليمن» اللواء الركن تركي المالكي، عن سقوط وتحطم طائرة عمودية استطلاعية من نوع (AH_6i) داخل الأراضي السعودية بمنطقة نجران تابعة لوزارة الحرس الوطني نتيجة عطل فني.

وأفاد اللواء الركن تركي المالكي بأنه نتج عن الحادث استشهاد طاقمها الجوي المكون من ضابطين.

وفي منشور لاحق، فند المتحدث الرسمي باسم التحالف ادعاءات ميليشيا الحوثي الإرهابية بإسقاط مروحية سعودية من نوع «أباتشي».

ونشر المتحدث صورا للطراز نفسه عبر حسابه على منصة «إكس»، قائلا: تدعي إسقاطها.. ستدخل الميدان قريبا.. تذكر شكلها فلا تنس.

وتروج ميليشيا الحوثي الإرهابية مزاعم باطلة تدعي إسقاط مروحية سعودية في نجران، وهو الأمر الذي دحضه تحالف دعم الشرعية.

من جهة أخرى، أعلن المتحدث الرسمي باسم «التحالف» اعتراض وتدمير عدة طائرات مسيرة بمنطقتي الرياض والشرقية وصاروخين باليستيين، فجر أمس.

في سياق متصل، أعلن الدفاع المدني السعودي «سقوط مقذوف معاد أطلقته الميليشيا الحوثية الإرهابية على مبنى سكني في مدينة نجران نتجت عنه إصابة 6 مواطنين وأضرار مادية في 3 منازل و3 مركبات».

وكان الدفاع المدني أعلن في بيانات منفصلة وعلى فترات زوال الخطر عن مدن أبها والرياض ونجران وخميس مشيط، داعيا إلى الاستمرار في اتباع التعليمات وتجنب التجمهر والتصوير نهائيا.

القوات المسلحة اليمنية تعلن تنفيذ 1326 عملية دقيقة ضد تجمعات الحوثي الإرهابية وتحييد 370 عنصراً

عواصم ـ وكالات: دعت حكومة الشرعية اليمنية مجلس الأمن الدولي لإدانة استهداف الحوثيين المنشآت الحكومية والأحياء السكنية ومساءلتهم، في أعلنت القوات المسلحة اليمنية أمس، انها نفذت خلال 24 ساعة، ضمن عملية «فجر اليمن»، (1326) عملية استهداف دقيقة ضد تجمعات ميليشيات الحوثي الإرهابية المدعومة من النظام الإيراني، وعرباتها وتحصيناتها ومصادر نيرانها.

وافاد الناطق الرسمي باسم القوات العقيد الركن ماجد النزيلي في بيان:«ان قواتنا المسلحة وسعت نطاق عملياتها الهجومية ضمن عملية«فجر اليمن»، أسفرت وفق الحصر الأولي، عن تحييد نحو (370) عنصرا من عناصر الميليشيات، وتدمير وإعطاب عشرات الآليات والوسائل العسكرية».

وأوضح النزيلي في بيان نقلته وكالة الانباء الرسمية، ان القوات المسلحة في جبهة مأرب، استثمرت نتائج التمهيد النيراني، وطورت هجومها باتجاه الأهداف المقررة، فيما واصل الطيران الحربي والمسير إسناد محاور التقدم على امتداد الجبهة، بضرب تحركات الميليشيا وتعزيزاتها ومواضعها النيرانية، وتهيئة الطريق أمام وحدات الاقتحام.

وأشار إلى ان التقدم الميداني مع الضغط العملياتي المنسق في الجبهتين الجنوبية والغربية، نتج عنه تقييد قدرة الميليشيات على المناورة ونقل الاحتياطيات، ومنعها من إعادة تنظيم أنساقها القتالية بين المحاور.

وفي تعز، أعلن النزيلي، ان القوات المسلحة، مسنودة بالمقاومة الشعبية، انتزعت عددا من المواقع، واستعادت أسلحة ثقيلة وعتادا عسكريا، بالتزامن مع ضرب تعزيزات الميليشيا وتفكيك مواضعها الدفاعية.

وأكد الناطق الرسمي ان جميع الاستهدافات، وجهت حصراً إلى أهداف عسكرية مشروعة، بعد التحقق منها واتخاذ الاحتياطات الواجبة لحماية المدنيين والأعيان المدنية.

وفي السياق، نقلت قناة العربية عن مصدر عسكري يمني أمس، أن «القوات الحكومية نجحت، بإسناد من المقاومة الشعبية، في السيطرة على منطقة صنمات، وطرد مسلحي الحوثي منها»، موضحا أن القوات ما زالت تتقدم في جبهات صبر جنوبي تعز.

وتكتسب منطقة صنمات أهمية عسكرية نظرا لموقعها المرتفع وإشرافها على مناطق متعددة في الجبهة الجنوبية لمحافظة تعز، ما يمنح السيطرة عليها أهمية ميدانية.

أتى ذلك بالتزامن مع تحركات لميليشيا الحوثي لإنشاء تحصينات عسكرية وحفر أنفاق وخنادق في منطقة عقاقة جنوبي الحديدة.

ونقلت قناة «العربية» عن مصادر عسكرية أن الميليشيا تحفر أنفاقا وخنادق في منطقة عقاقة، وتنشئ تحصينات عسكرية ومواقع لتخزين الصواريخ، إلى جانب تجهيز مركز للقيادة والسيطرة والاتصالات، وسط إجراءات أمنية مشددة حول مواقعها العسكرية.

ووفقا للمصادر، استخدم الحوثيون منطقة عقاقة لإطلاق صواريخ باتجاه السعودية، كما أطلقوا منها صواريخ باتجاه المخا ومحيط باب المندب، مشيرين إلى مشاهدة خبراء أجانب في المنطقة.

وتأتي هذه التطورات في وقت تشهد فيه جبهات يمنية عدة استمرارا للمواجهات، بالتزامن مع دخول عملية «فجر اليمن» يومها الرابع عشر، في إطار تحركات عسكرية تستهدف استعادة المناطق الخاضعة لسيطرة الحوثيين وإعادة بسط سلطة الدولة عليها.

أنباء لبنانية

تأكيدات لبنانية لبارو للدور الفرنسي والأوروبي والدولي لتجنّب فراغ انتهاء ولاية «اليونيفيل»

بيروت ـ منصور شعبان

شكر رئيس مجلس النواب نبيه بري، خلال استقباله في عين التينة وزير خارجية فرنسا جان نويل بارو والوزيرة المنتدبة لدى وزيرة القوات المسلحة وقدامى المحاربين أليس روفو والوفد المرافق، بحضور السفير الفرنسي لدى لبنان باتريك دوريل، فرنسا ورئيسها إيمانويل ماكرون لوقوفهما ودعمهما الدائمين للبنان، منوها بتضحيات الوحدة الفرنسية المشاركة في قوات اليونيفيل، كما تضحيات ودور سائر جنود الدول المشاركة في عداد قوات الطوارئ الدولية على مدى أكثر من 48 عاما إنفاذا والتزاما بقرارات الشرعية الدولية لاسيما القرارين 425 و1701.

وأكد أن دور هذه القوات يتعدى الدور الأمني والعسكري في إرساء قواعد السلم والأمني الدوليين إلى الادوار الإنسانية والثقافية والاقتصادية والاجتماعية، تعزيزا لعلاقات الصداقة والتلاقي الحضاري بين الأمم على اختلاف انتماءاتها. وشدد على ان «لبنان الرسمي وكذلك كل اللبنانيين موحدون ومتمسكون بضرورة بقاء قوات الطوارئ الدولية، وهم يتطلعون إلى دور فرنسي وأوروبي ودولي وإقليمي من أجل تجنب الوصول إلى الفراغ الذي قد ينجم عن إنتهاء ولاية القوة الأممية العاملة في جنوب لبنان قبل إستكمال تطبيق القرار 1701، والذي التزم ويلتزم به لبنان، فيما تواصل إسرائيل خرقه وانتهاك كافة بنوده وتواصل حربها على لبنان واحتلالها مساحات شاسعة من جنوبه».

والموقف عينه سمعه أعضاء الوفد الفرنسي خلال لقائهم رئيس مجلس الوزراء نواف سلام في السراي الكبير حيث تناول البحث الترتيبات الدولية لمرحلة ما بعد اليونيفيل وشدد سلام على ضرورة تفادي أي فراغ في الجنوب، وضمان استمرار حضور دولي يضطلع بمهام المراقبة والإفادة والتواصل، تحت مظلة قرار صادر عن مجلس الأمن الدولي، كذلك التأكيد على أهمية مواصلة دعم الجيش اللبناني وتعزيز قدراته لتمكينه من الاضطلاع بمهامه في بسط سلطة الدولة على كامل أراضيها.

ومن العراق، وجه وزير الخارجية والمغتربين يوسف رجي، خلال إلقائه كلمة لبنان في أعمال الدورة 52 لمجلس وزراء خارجية الدول الأعضاء في منظمة التعاون الإسلامي في بغداد، نداء إلى إيران والأذرع التابعة لها، داعيا إياها إلى وقف اعتداءاتها على دول مجلس التعاون الخليجي والأردن، ومجددا تضامن لبنان الكامل مع هذه الدول، ومؤكدا تمسك لبنان بقرار مجلس الأمن الدولي رقم 2817 الذي يدعو إلى الوقف الفوري لهذه الاعتداءات. وشدد على رفض أي قيود على حرية المرور العابر في المضائق المائية الدولية لاسيما مضيقا هرمز وباب المندب. وفي ملف السلاح، قال «ان الحكومة اتخذت في 2025 قرارا حاسما بحصر السلاح بالأجهزة الأمنية الشرعية وحدها، وبسط سلطة الدولة على كامل أراضيها بقواها الذاتية حصرا، ايمانا منها بأنه لا سيادة مع ازدواجية السلاح، ولا استقرار مع قرار منفلت خارج مؤسسات الدولة، ولا تنمية مستدامة إلا في ظل دولة قوية وقادرة»، مضيفا انه رغم التحذيرات المتكررة من مخاطر زج لبنان في حروب عبثية أقدم حزب الله على جره إلى حربين مدمرتين مع إسرائيل، في تشرين الأول (اكتوبر) 2023 وآذار (مارس) 2026.

وتوقف عند الحرب «الشعواء» التي شنتها إسرائيل وأدت إلى احتلال أجزاء واسعة من الأراضي اللبنانية، مجددا إدانة اعتداءاتها المتلاحقة على سيادة لبنان ووحدة أراضيه، ومعتبرا أن هذه الانتهاكات تشكل خرقا لأحكام القانون الدولي والقانون الدولي الإنساني وطالب إيران «بوقف تدخلاتها في الشؤون الداخلية اللبنانية، وتحدياتها لقرارات الحكومة اللبنانية، ووقف إمداد حزب الله بالأسلحة والأموال».

أنباء سورية

الشرع يصدر مرسومين بتعيين رئيس للصندوق السيادي ورئيس تنفيذي للشركة السورية للبترول

وكالات: أصدر الرئيس السوري أحمد الشرع مرسومين رئاسيين يقضيان بتعيين رئيسين للشركة السورية للبترول وللصندوق السيادي، بحسب ما نشرت وكالة الانباء السورية «سانا».

وقضى المرسوم رقم 191 لعام 2026 بتعيين المهندس عمر سامر الحلبي مستشاراً للشؤون الاقتصادية لدى رئاسة الجمهورية ورئيساً لمجلس إدارة الصندوق السيادي المشكل بالمرسوم رقم 250 لعام 2025، إضافة إلى عمله، ويبقى بقية الأعضاء دون تعديل.

وقضى المرسوم كذلك بإضافة الحلبي إلى عضوية المجلس الأعلى للتنمية الاقتصادية بموجب أحكام المرسوم رقم 115 لعام 2025.

ويمتلك الحلبي خبرةً مهنيةً تزيد على عشرين عاماً في العمل مع الحكومات والمؤسسات السيادية والقطاع الخاص في الشرق الأوسط والأسواق الدولية، شملت مجالات السياسات الاقتصادية، وبناء المؤسسات، والاستثمار السيادي، بحسب «سانا».

وبالتوازي، أصدر الشرع المرسوم رقم 190 لعام 2026 القاضي بتعيين ماهر خليل الحسن رئيساً تنفيذياً للشركة السورية للبترول، خلفا ليوسف قبلاوي الذي اثارت تصريحات مسيئة له حول الشعب السوري انتقادات واسعة.

والحسن حاصل على إجازة في الهندسة، وخبير في إدارة قطاعات التموين والشركات والتجارة الداخلية، وشغل مناصب، بينها العمل في شركة حيان للنفط، والإشراف على حقول نفطية شرقي حمص، وإدارة شؤون المنظمات الدولية والمحلية، قبل توليه مناصب في حكومة الإنقاذ السورية، ووزير التجارة الداخلية وحماية المستهلك في حكومة تصريف الأعمال خلال الفترة من 10ديسمبر 2024 حتى 29 مارس 2025، بحسب سيرته الذاتية التي نشرتها «سانا».

وزيـر المالية د.يعقوب الرفاعي وحمد المرزوق رئيس مجلس إدارة اتحاد مصارف الكويت ورئيس مجلس إدارة بيت التمويل الكويتي وعصام الصقر نائب رئيس مجلس الإدارة ونائب رئيس مجلس إدارة بنك الكويت الوطني والرئيس التنفيذي للمجموعة وعادل الماجد نائب الرئيس التنفيذي لمجموعة بنك بوبيان وعبدالله السميط نائب الرئيس التنفيذي لمجموعة البنك الاهلي الكويتي والشيخ أحمد دعيج الصباح رئيس مجلس إدارة البنك التجاري الكويتي ومي المضف عضو مجلس إدارة بنك وربة ورائد بوخمسين الرئيس التنفيذي لبنك الكويت الدولي وفيصل صرخوه نائب رئيس مجلس إدارة بنك برقان ومحافظ بنك الكويت المركزي باسل الهارون وسفير دولة الكويت لدى مملكة تايلند د.مشعل أحمد المنصور وشيخة العيسى أمين عام اتحاد مصارف الكويت

نظّم حفل استقبال في بانكوك برعاية وحضور محافظ بنك الكويت المركزي وبالتزامن مع الاجتماعات السنوية لصندوق النقد والبنك الدوليين لعام 2026

«اتحاد المصارف» يعزز حضور البنوك الكويتية في المحافل الدولية

رئيس مجلس ادارة بيت التمويل الكويتي حمد المرزوق ووفد البنك

عصام الصقر مترئسا وفد بنك الكويت الوطني

نائب رئيس مجلس الإدارة والرئيس التنفيذي لبنك بوبيان عادل الماجد مع وفد البنك

رئيس مجلس ادارة بنك برقان الشيخ عبدالله ناصر صباح الأحمد ونائب رئيس مجلس الادارة فيصل صرخوه والوفد الخاص في بنك برقان

رئيس مجلس إدارة البنك التجاري الكويتي الشيخ أحمد الدعيج وحسين العريان

وفد بنك الكويت الدولي «KIB» برئاسة رائد بوخمسين

وفد البنك الأهلي الكويتي برئاسة نائب الرئيس التنفيذي لمجموعة البنك الأهلي الكويتي عبدالله السميط

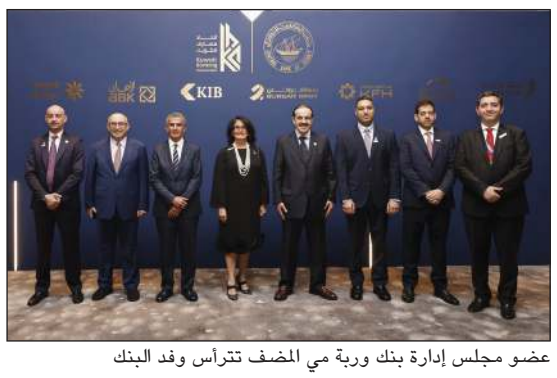

عضو مجلس إدارة بنك وربة مي المضف تترأس وفد البنك

في إطار حضوره ومشاركته في الاجتماعات السنوية لصندوق النقد الدولي ومجموعة البنك الدولي لعام 2026، أقام اتحاد مصارف الكويت مساء يوم الجمعة الماضي حفل استقبال للبنوك الكويتية في العاصمة التايلندية بانكوك، بحضور نخبة من كبار المسؤولين وصناع القرار وقيادات القطاع المالي والمصرفي من الكويت والمنطقة والعالم.

وأقيم الحفل برعاية وحضور محافظ بنك الكويت المركزي باسل الهارون، وبمشاركة وزير المالية أ.د.يعقوب الرفاعي، وسفير دولة الكويت لدى مملكة تايلند د.مشعل المنصور، إلى جانب عدد من محافظي البنوك المركزية في الدول العربية، ورؤساء مجالس إدارات البنوك الكويتية، وكبار القيادات التنفيذية في المؤسسات المالية والمصرفية، وشخصيات اقتصادية واستثمارية بارزة من مختلف دول العالم.

ويأتي تنظيم هذا الحفل في سياق حرص اتحاد مصارف الكويت على تعزيز حضور القطاع المصرفي الكويتي في أبرز المحافل الاقتصادية والمالية الدولية، وتوطيد جسور التواصل مع القيادات والمؤسسات المالية العالمية، بما يعكس المكانة المتقدمة التي يحظى بها القطاع المصرفي الكويتي إقليميا ودوليا.

بيت التمويل الكويتي

وبهذه المناسبة، قال رئيس مجلس إدارة اتحاد مصارف الكويت ورئيس مجلس إدارة مجموعة بيت التمويل الكويتي حمد عبدالمحسن المرزوق، إن المشاركة في الفعاليات والاجتماعات السنوية لمجموعة البنك الدولي وصندوق النقد الدولي لعام 2026، والمنعقدة في العاصمة التايلندية بانكوك، تمثل فرصة مهمة لبحث فرص التعاون والشراكة مع مؤسسات التمويل العالمية، واستعراض أبرز التطورات الاقتصادية والمالية.

وأشار إلى أن حفل استقبال البنوك الكويتية، الذي ينظمه اتحاد مصارف الكويت على هامش الاجتماعات السنوية لمجموعة البنك الدولي وصندوق النقد الدولي، يعد من أبرز الفعاليات الاقتصادية التي تجمع مسؤولين حكوميين وصناع قرار ورؤساء المؤسسات المالية والاستثمارية من مختلف دول العالم، بهدف تبادل الرؤى ومناقشة التحديات والتطورات الاقتصادية والمالية.

وبين المرزوق أن مثل هذه المشاركات تمثل فرصة لإبراز قوة الاقتصاد الكويتي، وما يتمتع به القطاع المصرفي الكويتي من جدارة وملاءة مالية ومرونة، في ظل ما يشهده من تطور كبير في مجالات التكنولوجيا المالية والنمو المستدام، فضلا عن التصنيفات الإيجابية التي يحظى بها من أعرق وكالات التصنيف العالمية، وسلامة وصلابة مؤشراته المالية في ضوء الرقابة الحصيفة لبنك الكويت المركزي، واعتماد القطاع المصرفي أفضل المعايير التنظيمية والرقابية، بما يسهم في تبادل الخبرات وتعزيز الاستثمار الثنائي والتعاون المالي.

وأشار إلى أن مشاركة بيت التمويل الكويتي في الاجتماعات السنوية لمجموعة البنك الدولي وصندوق النقد الدولي تؤكد مكانته الرائدة على الساحتين الإقليمية والعالمية، باعتباره مجموعة مصرفية إسلامية رائدة عالميا يمتد نطاق أعمالها ليشمل 10 دول حول العالم، كما تؤكد أهمية صناعة التمويل الإسلامي ودورها بوصفها نموذجا قادرا على دعم الاستقرار المالي وتحقيق التنمية المستدامة.

بنك الكويت الوطني

وبهذه المناسبة، صرح نائب رئيس مجلس إدارة اتحاد مصارف الكويت ونائب رئيس مجلس الإدارة والرئيس التنفيذي لمجموعة بنك الكويت الوطني، عصام جاسم الصقر، قائلا إن مشاركة بنك الكويت الوطني في حفل استقبال البنوك الكويتية تجسد حرصه على دعم الحضور الدولي للقطاع المصرفي الكويتي وتعزيز دوره في المحافل الاقتصادية والمالية العالمية.

ويعد هذا اللقاء، الذي يقام على هامش الاجتماعات السنوية لصندوق النقد الدولي ومجموعة البنك الدولي، فرصة قيمة للتواصل مع المسؤولين وصناع القرار وممثلي المؤسسات المالية والاقتصادية من مختلف دول العالم، وتبادل الرؤى حول أبرز التطورات والتحديات التي تشهدها الأسواق. كما يسهم في بناء علاقات مهنية جديدة واستكشاف فرص التعاون والشراكة، بما يعزز مكانة القطاع المصرفي الكويتي ويبرز ما حققه من تطور وريادة على المستويين الإقليمي والدولي.

وأضاف أن هذا الحدث يسهم في تعزيز التعاون والشراكات الاستراتيجية مع المؤسسات المالية الدولية، بما يدعم جهود القطاع المصرفي الكويتي في توسيع نطاق حضوره وتعزيز تنافسيته على المستوى العالمي. وتتيح هذه الاجتماعات منصة مهمة لتسليط الضوء على متانة الاقتصاد الكويتي وقوة القطاع المصرفي المحلي، الذي يتمتع بمستويات عالية من الاستقرار والسيولة والملاءة المالية، إضافة إلى قدرته على مواكبة المتغيرات الاقتصادية والتكنولوجية المتسارعة.

وأوضح الصقر أن هذه المناسبة تمثل كذلك فرصة لمناقشة القضايا المرتبطة بالنمو الاقتصادي وإدارة المخاطر وتطورات أسواق المال. كما تعكس التزام البنوك الكويتية بتعزيز الحوار والتعاون الدولي وتبادل الخبرات وأفضل الممارسات مع مختلف الأطراف المعنية.

وأشار إلى أن بنك الكويت الوطني يؤمن بأن المشاركة الفاعلة في مثل هذه الفعاليات الدولية تسهم في ترسيخ مكانة الكويت كمركز مالي إقليمي موثوق، وتفتح آفاقا جديدة لدعم التنمية الاقتصادية وجذب الاستثمارات وتعزيز فرص النمو المستدام، بما يخدم مصالح القطاع المصرفي والاقتصاد الوطني على حد سواء.

البنك التجاري الكويتي

من جانبه، صرح رئيس مجلس إدارة البنك التجاري الكويتي الشيخ أحمد دعيج الصباح، بأن مشاركة البنك في اجتماعات صندوق النقد الدولي ومجموعة البنك الدولي تمثل فرصة قيمة لتعزيز حضور البنك على الساحة المصرفية وترسيخ مكانته كمؤسسة مالية تمتلك شبكة علاقات مراسلة مصرفية واسعة مع نخبة من المؤسسات المالية الدولية، لافتا إلى أن الاجتماعات تمثل منتدى عالميا لمناقشة القضايا الاقتصادية والمالية وغيرها من موضوعات التكنولوجيا المالية والرقمية والأمن السيبراني، ما يتيح فرصا أكبر للتعاون وتبادل الخبرات ودعم العمليات المصرفية العابرة للحدود، مؤكدا حرص البنك التجاري على مواصلة الاستثمار في مجالات التحول الرقمي لتقديم حلول مالية مبتكرة وآمنة ومستدامة.

البنك الأهلي الكويتي

كما أعرب نائب الرئيس التنفيذي لمجموعة البنك الأهلي الكويتي، عبدالله السميط، عن سعادته بالمشاركة في حفل الاستقبال الذي نظمه اتحاد مصارف الكويت على هامش الاجتماعات السنوية لمجلسي محافظي مجموعة البنك الدولي وصندوق النقد الدولي.

وأكد أهمية هذه الملتقيات العالمية في تبادل الآراء حول أبرز المستجدات الاقتصادية والمالية، واستكشاف أرضية تعاون تسهم في دعم وتعزيز النمو المستدام والازدهار على المدى الطويل.

وأضاف السميط أنه في ظل المتغيرات المتسارعة التي يشهدها الاقتصاد العالمي، بات تعزيز التعاون الدولي والحفاظ على حوار مفتوح بين المؤسسات المالية أكثر أهمية من أي وقت مضى. وتوفر مثل هذه الفعاليات منصة قيمة لتوطيد العلاقات مع كبرى البنوك والمؤسسات المالية، وتبادل الخبرات، واستكشاف فرص جديدة للتعاون. كما تتيح الاستفادة من الرؤى المستقبلية وتوظيفها بما يسهم في مواصلة تطوير القطاع المصرفي الكويتي وتعزيز قدرته التنافسية.

بنك الكويت الدولي

وقال نائب رئيس مجلس الإدارة والرئيس التنفيذي لبنك الكويت الدولي، رائد جواد بوخمسين، إن البنك يعتز بالمشاركة في هذا الملتقى الدولي، ويرى فيه فرصة مهمة للتواصل وتوطيد علاقاته مع المؤسسات المالية الدولية وتبادل الآراء حول مستقبل الصناعة المصرفية واستشراف آفاقها، حيث تعد اجتماعات صندوق النقد الدولي ومجموعة البنك الدولي مهمة للغاية، إذ تتناول اتجاهات النمو والتمويل والمخاطر. وتأتي مشاركة البنك ضمن وفد رفيع المستوى من البنوك الكويتية، انطلاقا من قناعته بأن مكانة القطاع تبنى بالحضور المؤثر لا بالبيانات.

ويأتي ذلك في وقت يواصل فيه بنك KIB تطوير منتجاته وحلوله المصرفية الإسلامية المبتكرة، وتوسيع نطاق خدماته الرقمية لتشمل مختلف فئات العملاء بكفاءة وسهولة أكبر، وتعزيز دوره في أسواق المال بما يفتح آفاقا أوسع للتمويل محليا وإقليميا ويرتقي بأداء القطاع المصرفي الكويتي. ويثمن البنك دور اتحاد مصارف الكويت في رعاية هذه الملتقيات ودعم حضور القطاع المصرفي الكويتي في المحافل الدولية.

بنك برقان

وقال نائب رئيس مجلس إدارة بنك برقان، فيصل منصور صرخوه، إن مشاركة بنك برقان في حفل استقبال البنوك الكويتية تعكس حرصه على أن يكون البنك حاضرا وفاعلا في أهم المنصات المالية الدولية، وأن يواصل الإسهام في الحوارات التي تناقش التحولات والقضايا التي ترسم مستقبل القطاع المصرفي، إلى جانب توسيع شبكة علاقاته مع المؤسسات والقيادات المالية والاقتصادية العالمية.

وتكتسب هذه المناسبة، التي تعقد على هامش الاجتماعات السنوية لصندوق النقد الدولي ومجموعة البنك الدولي، أهمية خاصة لما توفره من فرصة لتبادل الرؤى والخبرات، وتعزيز الشراكات والتعاون الدولي، وفي الوقت ذاته إبراز قوة القطاع المصرفي الكويتي ومكانته، وترسيخ حضور الكويت ضمن المنظومة المالية العالمية.

بنك بوبيان

وصرح نائب رئيس مجلس الإدارة والرئيس التنفيذي لمجموعة بنك بوبيان، عادل عبدالوهاب الماجد، بأن المشاركة في الاجتماعات السنوية لصندوق النقد الدولي ومجموعة البنك الدولي تتيح متابعة التطورات الاقتصادية والمالية، وتبادل الخبرات والرؤى حول سبل تحقيق التوازن الاقتصادي، والاستفادة من خبرات المؤسسات الدولية في وضع خطط استباقية تدعم متانة القطاع المصرفي الكويتي وتطوره.

وأضاف أن حفل استقبال البنوك الكويتية الذي ينظمه اتحاد مصارف الكويت على هامش الاجتماعات بات ملتقى بارزا للقيادات المصرفية والاقتصادية، وفرصة لتعزيز حضور «بوبيان» على الساحة الدولية، مؤكدا أن هذه اللقاءات تسهم في ترسيخ مكانة البنك كمؤسسة مصرفية رائدة، وتوثيق علاقاته مع نخبة من المؤسسات المالية الدولية، وتفتح آفاقا لشراكات تدعم النمو والابتكار المالي وتسهم في تطوير الصناعة المصرفية العالمية.

بنك وربة

وفي هذا السياق، أكدت عضو مجلس إدارة البنك مي مهلهل المضف، أن حفل استقبال البنوك الكويتية في بانكوك يمثل فرصة مهمة لتعزيز حضور القطاع المصرفي الكويتي، وتوطيد علاقاته مع المؤسسات المالية والاقتصادية الدولية، مشيرة إلى أن المشاركة في هذا الحدث تعكس حرص البنوك الكويتية على التواصل وتبادل الخبرات ومواكبة التطورات في الصناعة المصرفية. وأضافت أن هذه المناسبات تسهم في فتح آفاق جديدة للتعاون، وتعزيز الشراكات، وإبراز ما يتمتع به القطاع المصرفي الكويتي من خبرات وقدرات، بما يدعم مسيرة النمو والتطور، ويعزز كذلك مكانة الكويت كمركز مالي إقليمي واعد.

اتحاد مصارف الكويت

وفي الختام، أعربت أمين عام اتحاد مصارف الكويت، شيخة العيسى، عن بالغ تقديرها لمعالي محافظ بنك الكويت المركزي، السيد باسل أحمد الهارون، على رعايته الكريمة وحضوره حفل الاستقبال، ولوزير المالية أ.د.يعقوب السيد يوسف الرفاعي، ولسعادة سفير دولة الكويت في بانكوك، الدكتور مشعل المنصور. كما أعربت عن تقديرها لرؤساء مجالس إدارات البنوك الكويتية وقياداتها التنفيذية على دعمهم ومشاركتهم الفاعلة، ولكافة الضيوف المشاركين الذين أسهم حضورهم في نجاح هذه المناسبة وتحقيق أهدافها.

وتوجهت العيسى بالشكر إلى المجلس الوطني للثقافة والفنون والآداب على تعاونه المستمر ومساهمته في إثراء الحفل بحضور ثقافي كويتي أصيل، بما أسهم في إبراز الموروث والهوية الكويتية بصورة مشرفة أمام الضيوف المشاركين من مختلف دول العالم.

وأكدت أن القطاع المصرفي الكويتي يستند إلى قاعدة مؤسسية راسخة وقدرة عالية على مواكبة المتغيرات المتسارعة في الصناعة المالية العالمية، مشيرة إلى أن الاتحاد سيواصل خلال المرحلة المقبلة تعزيز دوره في توحيد الجهود، ودعم الحضور المشترك للبنوك الكويتية، وتوسيع مجالات التعاون مع المؤسسات المالية الدولية، بما يسهم في ترسيخ مكانة الكويت وقطاعها المصرفي إقليميا ودوليا.

من جانب آخر، شددت العيسى على أن القطاع المصرفي الكويتي يتمتع بمستويات سيولة ورأس مال استثنائية تفوق المتطلبات الرقابية والتنظيمية بشكل مريح، الأمر الذي يؤكد قوة ومتانة البنوك الكويتية وسلامة أوضاعها المالية، وقدرتها على الاستمرار في دعم الاقتصاد الوطني وتلبية احتياجات التمويل دون أي تأثير على مؤشرات السيولة أو الاستقرار المالي.

وزير المالية د. يعقوب الرفاعي وعضو مجلس الإدارة في بنك وربة مي المضف وسفير دولة الكويت لدى مملكة تايلند د. مشعل المنصور وأيمن المطيري

عضو مجلس الإدارة في بنك وربة مي المضف ووفد البنك في صورة جماعية

بالتزامن مع الاجتماعات السنوية لصندوق النقد ومجموعة البنك الدوليين في العاصمة التايلندية بانكوك

«وربة» يُشارك في حفل استقبال البنوك الكويتية

مـي المضـف: مشـاركة تعكـس حضـور القطـاع المصرفـي الكويتـي وتعـزز التواصـل مـع المؤسسـات الماليـة الدوليـة

شارك بنك وربة في حفل استقبال البنوك الكويتية الذي أقيم في العاصمة التايلندية بانكوك، بالتزامن مع انعقاد الاجتماعات السنوية لصندوق النقد الدولي ومجموعة البنك الدولي لعام 2026، في إطار حرص البنك على الحضور في الفعاليات المصرفية والاقتصادية الدولية، وتعزيز التواصل مع المؤسسات المالية والمصرفية من مختلف أنحاء العالم.

وتأتي هذه المشاركة ضمن مناسبة تجمع ممثلي القطاع المصرفي الكويتي، بما يوفر منصة للتواصل وتبادل وجهات النظر والخبرات، ويفتح المجال أمام تعزيز العلاقات مع الجهات والمؤسسات المالية الدولية، إلى جانب إبراز حضور القطاع المصرفي الكويتي في المحافل الاقتصادية العالمية.

منصة لتعزيز العلاقات المصرفية والمالية

ويمثل حفل الاستقبال مناسبة مهمة لتسليط الضوء على تطور القطاع المصرفي الكويتي وما يمتلكه من خبرات وإمكانات، فضلا عن دوره في دعم الاقتصاد الكويتي ومواكبة التحولات المتسارعة التي تشهدها الصناعة المالية والمصرفية عالميا.

كما يتيح الحدث للمشاركين فرصة الالتقاء بنخبة من المسؤولين والمختصين في القطاع المالي والمصرفي، وتبادل الرؤى حول التطورات التي تشهدها الأسواق والمؤسسات المالية، بما يسهم في بناء علاقات مهنية مستدامة وتعزيز قنوات التواصل بين مختلف الأطراف.

في هذا السياق، أكدت مي مهلهل المضف عضو مجلس الإدارة ورئيس الوفد الممثل لبنك وربة في المؤتمر، أن حفل استقبال البنوك الكويتية في بانكوك يمثل فرصة مهمة لتعزيز حضور القطاع المصرفي الكويتي، وتوطيد علاقاته مع المؤسسات المالية والاقتصادية الدولية، مشيرة إلى أن المشاركة في هذا الحدث تعكس حرص البنوك الكويتية على التواصل وتبادل الخبرات ومواكبة التطورات في الصناعة المصرفية. وأضافت أن هذه المناسبات تسهم في فتح آفاق جديدة للتعاون وتعزيز الشراكات وإبراز ما يتمتع به القطاع المصرفي الكويتي من خبرات وقدرات، بما يدعم مسيرة النمو والتطور، ويعزز كذلك مكانة الكويت كمركز مالي إقليمي واعد.

انفتاح «وربة» على الأسواق العالمية

وأضافت المضف أن مشاركة «وربة» في مثل هذه الفعاليات الدولية تنسجم مع توجهه نحو تعزيز حضوره في المشهد المصرفي العالمي والاستفادة من اللقاءات الدولية في تطوير العلاقات المهنية وتبادل المعرفة مع المؤسسات والجهات ذات العلاقة بالقطاع المالي.

وأشارت المضف إلى أن الحضور في الفعاليات المصاحبة للاجتماعات السنوية لصندوق النقد الدولي ومجموعة البنك الدولي يمثل فرصة للتعرف على أبرز المستجدات والتوجهات الاقتصادية والمالية العالمية، إلى جانب التواصل المباشر مع ممثلي المؤسسات المالية والمصرفية المشاركين من مختلف الدول. وتأتي المشاركة في وقت يشهد فيه القطاع المصرفي العالمي تطورات متسارعة، مدفوعة بالتحول الرقمي، وتغير سلوك العملاء، وتطور الحلول المالية، إلى جانب تنامي أهمية الابتكار والتقنيات الحديثة في تطوير الخدمات المصرفية.

ومن هذا المنطلق، تشكل الفعاليات الدولية مساحة لتبادل التجارب والخبرات والتعرف على الممارسات الجديدة في القطاع، بما يدعم قدرة المؤسسات المصرفية على مواكبة المتغيرات والاستفادة من الفرص التي تتيحها التطورات المتسارعة في الصناعة المالية.

تعزيز مكانة القطاع المصرفي الكويتي

ويعكس حضور البنوك الكويتية في هذا الحدث أهمية التواصل الدولي بالنسبة للقطاع المصرفي المحلي، خصوصا في ظل الدور الذي تقوم به المؤسسات المصرفية الكويتية في دعم النشاط الاقتصادي وتمويل القطاعات المختلفة، إلى جانب مساهمتها في تطوير الخدمات والحلول المالية.

كما يوفر حفل الاستقبال فرصة لإبراز تجربة القطاع المصرفي الكويتي أمام المشاركين الدوليين، والتعريف بما وصل إليه من تطور وخبرة، فضلا عن تعزيز جسور التواصل مع المؤسسات المالية العالمية.

مشاركة تدعم بناء شراكات مستقبلية

ومن المتوقع أن تسهم المشاركة في إثراء شبكة العلاقات المهنية لبنك وربة، من خلال اللقاءات والتواصل مع مختلف المشاركين في الفعالية، بما يتيح فرصا لتبادل الخبرات واستكشاف مجالات التعاون المستقبلية.

وتؤكد هذه المشاركة استمرار اهتمام بنك وربة بالحضور في الفعاليات الاقتصادية والمصرفية الدولية، والاستفادة منها في تعزيز التواصل والانفتاح على التجارب العالمية، بما يتماشى مع رؤيته في تطوير علاقاته المؤسسية والمصرفية، ودعم حضوره ضمن المشهد المالي الإقليمي والدولي.

ويأتي حفل استقبال البنوك الكويتية في بانكوك ضمن الفعاليات المرتبطة بالاجتماعات السنوية لصندوق النقد الدولي ومجموعة البنك الدولي لعام 2026، والمقرر أن تشهد حضورا واسعا لممثلي المؤسسات المالية والاقتصادية من مختلف أنحاء العالم، بما يجعلها منصة مهمة للتواصل وتبادل الرؤى والخبرات في المجالات المالية والمصرفية والاقتصادية.

يذكر أن بنك وربة من البنوك التي حققت نجاحات كبيرة في فترة وجيزة، حيث احتل مركزا رياديا في مجال الخدمات المصرفية الرقمية الإسلامية، وهو من أكثر البنوك المحلية بعدد المساهمين، ما يجعله قريبا من جميع شرائح المجتمع، ويأتي هذا الإنجاز ليؤكد مجددا على مكانة البنك كشريك مصرفي موثوق يجمع بين الابتكار والمسؤولية الاجتماعية في تقديم أفضل الخدمات والمنتجات المالية.

رعت مؤتمر «المرأة والاقتصاد» بحضور نخبة من قيادات القطاعين العام والخاص

«زين» تعزز حضور المرأة في الاقتصاد.. من التمكين إلى التأثير

الشركة استعرضت مبادراتها لتمكين المرأة وتعزيز دورها في مراكز القيادة وصنع القرار

أعلنت زين الكويت عن رعايتها ومشاركتها في النسخة الأولى من مؤتمر «المرأة والاقتصاد»، الذي انطلقت فعالياته تحت رعاية وحضور وزير الدولة للشؤون الاقتصادية والاستثمار وزير التجارة والصناعة بالوكالة عبدالعزيز المرزوق، بمشاركة نخبة من القيادات الحكومية والاقتصادية والخبراء والمختصين من مختلف القطاعات، لتؤكد التزامها المستمر بتمكين المرأة وتعزيز مساهمتها في التنمية الاقتصادية.

وشهد افتتاح المؤتمر أيضا حضور وزيرة الأشغال العامة د. نورة المشعان، وسفير المملكة المتحدة لدى الكويت قدسي رشيد، ومؤسسة مبادرة «لي ولكم» طيبة الحميضي، ومسؤولي الإدارة التنفيذية من زين، إلى جانب عدد من قياديي القطاعين العام والخاص.

وتم تنظيم المؤتمر من قبل مبادرة «لي ولكم»، وهي مبادرة غير ربحية تعنى بتمكين الأفراد من خلال التوعية المالية، ونشر المعرفة، ودعم التنمية المجتمعية، وذلك بهدف تسليط الضوء على أهمية المشاركة الاقتصادية للمرأة، وبحث سبل توسيع الفرص المتاحة أمامها، وتعزيز دورها في دفع عجلة النمو والابتكار والتنافسية، بما يتماشى مع مستهدفات رؤية «كويت جديدة 2035».

وجاءت مشاركة زين في المؤتمر لتؤكد رؤيتها أن تمكين المرأة يمثل استثمارا استراتيجيا في رأس المال البشري، ومحركا أساسيا للنمو الاقتصادي المستدام، انطلاقا من إيمانها بأن توسيع مشاركة المرأة في مختلف القطاعات، وتعزيز حضورها في المواقع القيادية ومراكز صنع القرار، يسهم في إطلاق المزيد من الطاقات الوطنية، ويدعم بناء اقتصاد أكثر تنوعا وإنتاجية وقدرة على المنافسة.

وعلى هامش المؤتمر، شاركت جمانة المطوع، المديرة التنفيذية للاشتمال والتنوع والإنصاف في مجموعة زين، في الجلسة الحوارية الأولى بعنوان «الواقع الراهن»، والتي تناولت واقع المشاركة الاقتصادية للمرأة في الكويت، والتحديات التي تواجهها، والفرص المتاحة لتعزيز مساهمتها في النمو الاقتصادي، حيث ركزت النقاشات على أهمية تجاوز المفهوم التقليدي للمشاركة الذي يقتصر على التوظيف، ليشمل التطور المهني، وريادة الأعمال، وصناعة القيمة الاقتصادية، والمشاركة الفاعلة في اتخاذ القرارات.

واستعرضت جمانة المطوع خلال مشاركتها رؤية زين لتمكين المرأة، التي تقوم على أن تعزيز حضورها في سوق العمل لا يقتصر على زيادة نسب التوظيف والتمثيل، بل يمتد إلى الاستثمار في تطوير مهاراتها، وإزالة العوائق التي قد تحد من تقدمها المهني، وإتاحة الفرص أمامها للمساهمة بصورة أكبر في الابتكار وصنع القرار.

كما سلطت المطوع الضوء على أهمية قياس الأثر الفعلي لمبادرات التمكين من خلال مؤشرات التطور المهني والترقيات والجاهزية القيادية، بما يضمن تحويل الالتزامات المؤسسية إلى نتائج ملموسة ومستدامة.

وفي هذا السياق، أبرزت مجموعة زين جهودها المتواصلة في دعم تقدم المرأة عبر رؤيتها الاستراتيجية WE 2030، التي تستهدف رفع تمثيل النساء في المناصب القيادية والإدارة الوسطى إلى 30٪ بحلول العام 2030، من خلال منظومة متكاملة من المبادرات والبرامج التي تسهم في تطوير الكفاءات النسائية، وإعدادها لتولي مسؤوليات أكبر، وتعزيز دورها في تحقيق الأهداف الاستراتيجية للمجموعة.

ومن أبرز هذه المبادرات برنامج WE SUCCEED، الذي يستهدف تطوير الكفاءات النسائية الواعدة عبر رحلة قيادية متكاملة تمتد لثلاث سنوات، تشمل التدريب المتخصص والتوجيه المهني وتطوير المهارات القيادية، بالتعاون مع مؤسسات عالمية مرموقة، وقد حقق البرنامج نتائج ملموسة منذ إطلاقه، حيث شهد ترقية 9 مشاركات، بينهن 3 وصلن إلى مستوى مدير تنفيذي وما فوق، بما يعكس أثر الاستثمار طويل الأمد في بناء جيل جديد من القيادات النسائية.

كما تستثمر الشركة في برنامج NOVA الذي يركز على تطوير الكفاءات النسائية في المجالات التي تشهد تمثيلا أقل للمرأة، خصوصا القطاعات التقنية والرقمية، من خلال مسارات تطوير متخصصة تهدف إلى تعزيز جاهزيتهن المهنية والقيادية، وتوسيع فرص تقدمهن في المجالات التي ستقود مستقبل الاقتصاد الرقمي، حيث يأتي البرنامج ضمن جهود زين لبناء قاعدة مستدامة من المواهب النسائية القادرة على المساهمة في التحول التكنولوجي والابتكار على مستوى المجموعة.

وتنسجم هذه الجهود مع استراتيجية زين المدفوعة بالغاية «4WARD»، التي تضع الاستثمار في الإنسان وتعزيز الاشتمال ضمن أولوياتها الاستراتيجية، انطلاقا من دور الشركة كمؤسسة تكنولوجية إقليمية تسعى إلى بناء بيئة عمل أكثر تنوعا، وتطوير القدرات والمهارات اللازمة لمواكبة التحولات الاقتصادية والرقمية المتسارعة.

وتؤكد مشاركة زين في مؤتمر «المرأة والاقتصاد» حرصها على دعم المنصات التي تجمع الجهات الحكومية والقطاع الخاص والمؤسسات الأكاديمية والمالية، لتبادل الخبرات وتطوير حلول عملية تعزز الفرص الاقتصادية للمرأة، وترسخ دورها كشريك أساسي في مسيرة التنمية، إيمانا منها بأن الاستثمار في تمكين المرأة هو استثمار في مستقبل أكثر ابتكارا وازدهارا واستدامة للكويت والمنطقة.

وزير الدولة للشؤون الاقتصادية والاستثمار ووزير التجارة والصناعة بالوكالة عبدالعزيز المرزوق ووزيرة الأشغال العامة د. نورة المشعان ومسؤولو «زين» وكبار الحضور خلال المؤتمر

جمانة المطوع تمثل «زين» في الحلقة النقاشية

جمعيـة أبوحليفـة التعاونيـة

جمعية أبوحليفة التعاونية
Abo Halifa Co-operative
since 1958

الإعلان الموحد لطرح الأنشطة للاستثمار من قبل أصحاب المشروعات الصغيرة في الجمعيات التعاونية

تعلن جمعية ابوحليفة التعاونية عن طرح الانشطة التالية للاستثمار من قبل أصحاب المشروعات الصغيرة والمتوسطة في الجمعيات التعاونية، بناءً على موافقة وزارة الشئون الاجتماعية رقم (10899) المؤرخة في 2025/12/26 والموافقة رقم 10789 المؤرخة في 2024/12/5 بالأنشطة التالية:

م	النشاط المطلوب استثماره من قبل الجمعية والمطابق للتصنيف الدولي لدى وزارة التجارة الوارد بالقرار الإداري رقم (GM3255 /2022) من مدير عام بلدية الكويت في 2022/9/18	الرخصة المطلوبة من المستثمر حسب التصنيف الدولي لدى وزارة التجارة الوارد بالقرار الإداري رقم (GM3255 /2022) من مدير عام بلدية الكويت في 2022/9/18	المساحة	القيمة الإيجارية	الموقع	الرقم الآلي	نوع الطرح
1	خياط ملابس الرجال	خياط ملابس الرجالية العربية وأقمشتها خياط الملابس الرجالية وغير العربية وأقمشتها	39 م	90 د.ك	ق 2 ش محمد عبد المحسن الدعيج مجمع الفروع ميزانين محل رقم 37	18037223	إعادة طرح
2	خياط ملابس سيدات وأقمشتها	خياط ملابس سيدات وأقمشتها	18.5م	200 د.ك	قطعة:002 شارع عبد الملك بن مروان مبنى: 00000 طابق:00 المنطقة:أبو حليفة	19638784	إعادة طرح
3	جزارة	جزارة	14.7م	250 د.ك	قطعة:002 شارع عبد الملك بن مروان مبنى :00000 طابق:00 المنطقة: أبو حليفة	14994958	إعادة طرح

وذلك وفقاً للشروط التالية:

1- تطبق أحكام المرسوم بالقانون رقم 24 لسنة 1979، المعدل بالقانون رقم 118 لسنة 2013 في شأن الجمعيات التعاونية والقرارات الوزارية ذات الصلة وخاصة القرار الوزاري رقم 75/أ لسنة 2019 بشأن المشروعات الصغيرة والمتوسطة بالجمعيات التعاونية وتعديلاتها والقرار الوزاري رقم 52 لسنة 2020 بتعديل اللائحة التنفيذية للقانون رقم 14 لسنة 2018 في شأن الصندوق الوطني لرعاية المشروعات الصغيرة والمتوسطة بالجمعيات التعاونية.
2- أن يكون مقيدا بسجل المبادرين لدى الصندوق الوطني لرعاية وتنمية المشروعات الصغيرة في نشاط واحد لا يمكن تغييره لاحقا إلا بعد مضي سنة من تاريخ التسجيل.
3- أن تكون لديه رخصة تجارية سارية المفعول مطابقة للنشاط المطروح ومضى على إصدارها سنة على الأقل من تاريخ التقديم ولا يحق لصاحب العمل المستثمر ان يكون لديه أكثر من رخصة واحدة عند التقديم لذات النشاط.
4- أن يقوم باستخراج براءة ذمة تفصيلية + بيان حالة من الهيئة العامة للقوى العاملة لا سيما عدم وجود رموز على المدير أو المفوض بالتوقيع لجميع الرخص المملوكة من قبله.
5- يقدم الطلب على كراسة الشروط المسلمة من الجمعية نظير رسم قدره (150د.ك) لا غير وغير قابلة للاسترجاع وذلك اعتباراً من الاثنين تاريخ 19/ 10/ 2026 وحتى يوم الاثنين تاريخ 2/ 11/ 2026 من الساعة 09:00 صباحا وحتى الساعة 03:00 عصرا.
6- توضع كراسة الشروط بعد تعبئة بياناتها بمظروف يغلق ويوضع مباشرة من قبل مقدم العطاء في الصندوق المخصص لذلك بمقر اتحاد الجمعيات التعاونية الاستهلاكية - حولي - الدائري الرابع - من يوم الاثنين تاريخ 19/ 10/ 2026 حتى يوم الاثنين تاريخ 2/ 11/ 2026 خلال فترات الدوام الرسمي للاتحاد اعتبارا من الساعة (09:00) صباحا حتى الساعة (03:00) عصرا على أن يكتب على المظروف اسم الجمعية المعنية والنشاط المطلوب وموقعه دون الإشارة إلى أي بيانات أخرى.
7- على من وقعت عليه الترسية مراجعة إدارة الجمعية بعد 15 يوما من تاريخ استلام الجمعية كتاب الترسية لإتمام الإجراءات اللازمة وتوقيع العقد مع الجمعية.
8- على أصحاب العطاءات ضرورة الحضور أثناء اجتماع لجنة فض المظاريف باتحاد الجمعيات التعاونية الكائن بمنطقة حولي وذلك لتسهيل عملية القرعة في حال تم الاجماع على حصولها وفي حال عدم الحضور من قبل مقدمي العطاءات يجب عليهم عمل تفويض مسبق لرئيس مجلس إدارة الجمعية أو المكلف عنه بالحضور لإجراء القرعة.
9- يتم الإعلان عن طرح المحل في جريدتين يوميتين محليتين رسميتين ولوحة إعلانية بالأسواق المركزية والأفرع والمحلات المخصصة للطرح وكذلك مواقع الجمعية في تطبيقات التواصل الاجتماعي.
10- تأشيرة السجل التجاري ومستخرج من وزارة التجارة.

على أن يقدم المبادر طالب الاستثمار المستندات التالية:

1- صورة البطاقة المدنية سارية.
2- شهادة من الصندوق الوطني لرعاية وتنمية المشروعات الصغيرة والمتوسطة تثبت أنه مقيد لديه بسجل المبادرين في نشاط واحد.
3- صورة الرخصة التجارية سارية المفعول للنشاط المطروح (باركود واضح).
4- تأشيرة السجل التجاري ومستخرج من وزارة التجارة.
5- براءة ذمة تفصيلية + بيان حالة من الهيئة العامة للقوى العاملة لا سيما عدم وجود رموز على المدير أو المفوض بالتوقيع لجميع الرخص المملوكة من قبله.
6- صورة من اعتماد التوقيع ساري المفعول.
7- شهادة من الجمعية عما إذا كان مقدم الطلب مساهما بالجمعية التعاونية أو أحد الوالدين على ألا تقل عضويتهم عن سنة ميلادية كاملة وأن تكون إقامة المتقدم بنفس منطقة عمل الجمعية حسب البطاقة المدنية وتقديم صورة عن اثبات الجنسية الكويتية حديثة التاريخ.
8- تقديم شهادة ميلاد للمتقدم في حال تقديم الطلب عن أحد الوالدين كمساهمين بالجمعية.
9- وصل كراسة الشروط على أن تكون كراسة الشروط عددها (3) صفحات معلاة وموقعة ومختومة من قبل الجمعية والمستثمر.
10- صورة من عقد تأسيس الشركة وتعديلاته.
- يتم استبعاد العطاء الذي يخلو من أي مستند من المستندات المطلوبة سالفة الذكر.

رئيس مجلس الإدارة

البنك قدم رعايته للمؤتمر.. وناقش توسيع المشاركة الاقتصادية للمرأة ودور التكنولوجيا والتمويل والسياسات في دعمها

«الوطني» يستعرض تجربته في تمكين الكفاءات النسائية في «المرأة والاقتصاد»

عليا الصانع خلال مشاركتها في الحلقة النقاشية

آمال الدويسان متحدثة خلال الجلسة

■ شارك في جلسة «مستقبل المرأة في الاقتصاد» واستعرض تجربة بنك وياي في حلقة نقاشية خصصت للشباب والأطفال

في إطار التزامه الراسخ بدعم تمكين المرأة وتعزيز التنمية الاقتصادية المستدامة، رعى بنك الكويت الوطني مؤتمر المرأة والاقتصاد، الذي أقيم تحت رعاية وبحضور وزير الدولة للشؤون الاقتصادية والاستثمار ووزير التجارة والصناعة بالوكالة عبدالعزيز ناصر المرزوق، وناقش سبل توسيع المشاركة الاقتصادية للمرأة ودور التكنولوجيا والتمويل والسياسات في دعمها.

وشارك «الوطني» في جلسة حوارية رئيسية خلال المؤتمر بعنوان «مستقبل المرأة في الاقتصاد: كيف ستشكل التكنولوجيا المالية والذكاء الاصطناعي والسياسات العامة اقتصادا أكثر شمولا»، أدارها سفير المملكة المتحدة لدى دولة الكويت قدسي رشيد، حيث مثلت البنك في الجلسة آمال الدويسان، رئيس بنك وياي. كما شارك بنك وياي في الحلقة النقاشية المخصصة للشباب والأطفال، ممثلا بنائب الرئيس في قسم التسويق، عليا الصانع. ويعد مؤتمر المرأة والاقتصاد منصة رائدة تجمع صناع القرار وقادة الأعمال والخبراء والأكاديميين لمناقشة سبل تعزيز المشاركة الاقتصادية للمرأة ودورها في بناء اقتصاد أكثر شمولا واستدامة، ويهدف إلى دعم الحوار حول الابتكار والتكنولوجيا المالية والسياسات العامة التي تسهم في تمكين المرأة وتعزيز النمو الاقتصادي المستدام.

ويعكس هذا الحضور المتكامل رؤية بنك الكويت الوطني في تمكين الكفاءات الوطنية، وتعزيز الشمول المالي، ودعم التحول الرقمي المسؤول، بما يرسخ مكانة الكويت كمركز إقليمي للابتكار المالي والتنمية الاقتصادية المستدامة.

دور المرأة في قيادة التحول الاقتصادي والرقمي

جاءت مشاركة بنك الكويت الوطني في جلسة «مستقبل المرأة في الاقتصاد» لتؤكد التزامه المستمر بتعزيز دور المرأة في دفع عجلة التنمية الاقتصادية والتحول الرقمي. ويواصل البنك ترسيخ مكانته كبيئة داعمة لتمكين الكفاءات النسائية وإتاحة الفرص أمامها لتولي أدوار قيادية في القطاعات المالية والتكنولوجية، انسجاما مع رؤيته لبناء اقتصاد أكثر شمولا واستدامة. وخلال الجلسة، ناقشت آمال الدويسان التحولات المتسارعة التي يشهدها سوق العمل نتيجة التطور التكنولوجي، مشيرة إلى تنامي الطلب على المهارات المرتبطة بالذكاء الاصطناعي وتحليل البيانات والأمن السيبراني. كما استعرضت نماذج ناجحة لقيادات نسائية أسهمت في دفع مسيرة التحول الرقمي داخل مجموعة بنك الكويت الوطني، مؤكدة أهمية الاستثمار المستمر في تطوير الكفاءات الوطنية وتأهيلها للوظائف المستقبلية. وأكدت أن المرأة أصبحت شريكا أساسيا في قيادة الابتكار وصناعة القرار في مختلف القطاعات، مشددة على أهمية تهيئة البيئة الداعمة التي تمكنها من الاستفادة من الفرص التي يوفرها الاقتصاد الرقمي.

التكنولوجيا المالية محرك رئيسي للشمول المالي والنمو الاقتصادي

وتعكس مشاركة البنك في المؤتمر اهتمامه بدعم الابتكار المالي وتوظيف التكنولوجيا لتعزيز الشمول المالي وتمكين مختلف فئات المجتمع من الوصول إلى الخدمات المصرفية بسهولة وكفاءة. ويواصل بنك الكويت الوطني تطوير حلول رقمية مبتكرة تسهم في تلبية الاحتياجات المتغيرة للعملاء وتعزز تجربتهم المصرفية.

وفي هذا السياق، تناولت الدويسان الدور المتنامي للتكنولوجيا المالية في توسيع نطاق الخدمات المالية ودعم رواد الأعمال وأصحاب المشاريع الصغيرة والمتوسطة، موضحة أن الحلول الرقمية أسهمت في تبسيط العمليات المالية وتقليل التحديات المرتبطة بالوصول إلى الخدمات المصرفية.

كما سلطت الضوء على أهمية بناء منظومة مالية رقمية لا تركز فقط على الابتكار، بل تسهم أيضا في تعزيز الثقافة المالية وتشجيع الادخار والإدارة المالية المسؤولة، بما ينعكس إيجابا على الاستدامة المالية للأفراد والمجتمع.

سياسات مرنة لمواكبة الابتكار وبناء الثقة

وانطلاقا من إيمانه بأهمية التوازن بين الابتكار والاستقرار، يؤكد بنك الكويت الوطني دعمه للجهود الرامية إلى تطوير بيئة تنظيمية مرنة قادرة على مواكبة التطورات المتسارعة في التكنولوجيا المالية والذكاء الاصطناعي، مع الحفاظ على أعلى معايير الحوكمة وحماية العملاء. وخلال الجلسة، أشارت الدويسان إلى أهمية الأطر التنظيمية التي تستند إلى مبادئ أساسية مثل الشفافية وحماية المستهلك والخصوصية والأمن السيبراني، بما يهيئ بيئة مواتية للابتكار المسؤول. كما أكدت أن الثقة ستبقى العامل الحاسم في نجاح التحول الرقمي واستدامته.

ويتماشى ذلك مع نهج البنك في تطوير خدماته الرقمية ضمن إطار يعتمد على المسؤولية والشفافية، بما يعزز ثقة العملاء ويدعم نمو الاقتصاد الرقمي على المدى الطويل.

الاستثمار في المرأة والشباب ركيزة لبناء اقتصاد المستقبل

وتجسد مشاركة بنك الكويت الوطني في مؤتمر المرأة والاقتصاد رؤيته التي تضع الإنسان في صميم عملية التنمية، من خلال الاستثمار في الكفاءات الوطنية وتمكين المرأة والشباب من اكتساب المهارات والمعارف اللازمة لمواكبة المستقبل.

وأكدت الدويسان خلال الجلسة أن التطورات المتسارعة في الذكاء الاصطناعي والتكنولوجيا المالية تفرض أهمية مضاعفة للاستثمار في التعليم والتطوير المستمر والثقافة المالية، مشيرة إلى أن بناء اقتصاد أكثر شمولا واستدامة يبدأ بتمكين الأفراد وتزويدهم بالأدوات التي تساعدهم على النجاح في بيئة اقتصادية متغيرة.

وأضافت أن المؤسسات الأكثر قدرة على تحقيق قيمة مستدامة للمجتمع والاقتصاد ستكون تلك التي تنجح في توظيف التكنولوجيا بصورة مسؤولة، مع الحفاظ على العنصر البشري والثقة كركيزتين أساسيتين للنمو. وقالت: «في بنك الكويت الوطني، ننظر إلى التكنولوجيا كوسيلة لتمكين الأفراد وتعزيز الفرص وتحقيق الشمول المالي، وليس كغاية بحد ذاتها. فالمستقبل سيكون للمؤسسات التي تنجح في الموازنة بين الابتكار والثقة، وبين التكنولوجيا والعنصر البشري، بما يحقق أثرا إيجابيا ومستداما على المجتمع والاقتصاد».

مستقبل الخدمات المصرفية للأجيال الجديدة

وفي إطار التزامه بتمكين الأجيال القادمة وتعزيز الثقافة المالية لدى الشباب، شارك بنك وياي، الرائد في تقديم الحلول المصرفية الرقمية في الكويت، في جلسة حوارية مميزة شاركت فيها عليا الصانع، نائب الرئيس في قسم التسويق ببنك وياي. وقد أدار الجلسة أحد الأطفال المشاركين في المؤتمر، في خطوة عكست أهمية إشراك الأجيال الناشئة في الحوارات المتعلقة بالمستقبل والاستماع إلى آرائهم وتطلعاتهم تجاه القضايا الاقتصادية والتكنولوجية.

وشهدت الجلسة حضور عدد من الشباب والطلبة، بمن فيهم منتسبو مركز صباح الأحمد للموهبة والإبداع، إلى جانب مجموعة من المهتمين بالتكنولوجيا والابتكار وريادة الأعمال. وخلال الجلسة، استعرضت الصانع رؤية بنك وياي لمستقبل الخدمات المصرفية الرقمية، مؤكدة أن الجيل الجديد يبحث عن تجربة مصرفية أكثر ذكاء وسهولة وتكاملا مع أسلوب حياته الرقمي.

كما سلطت الضوء على الدور الذي يلعبه البنك في تعزيز ثقافة الادخار والتخطيط المالي المبكر من خلال حلول رقمية مبتكرة، أبرزها المزايا المرتبطة بحسابات الادخار وأدوات إدارة المصروفات، بالإضافة إلى مبادرة «جيل» التي تهدف إلى تعزيز الوعي المالي وغرس العادات المالية السليمة لدى الأجيال الناشئة.

وأكدت أن مستقبل القطاع المصرفي يتجاوز تقديم الخدمات المالية التقليدية ليشمل تمكين الشباب من بناء علاقة صحية ومستدامة مع المال منذ سن مبكرة، بما يساعدهم على اتخاذ قرارات مالية أكثر وعيا واستعدادا للمستقبل. واختتمت الصانع حديثها بالتأكيد على أن بنك وياي يواصل تطوير حلول مصرفية مبتكرة مصممة خصيصا لتلبية احتياجات الشباب وتطلعاتهم المتغيرة، انطلاقا من إيمانه بأن الاستثمار في الأجيال الجديدة هو استثمار مباشر في مستقبل الاقتصاد والمجتمع.

.. ويطلق «FoundHER» لتمكين رائدات الأعمال ودعم نمو مشاريعهن

منال المطر

مريم النصرالله متحدثة عن المبادرة

مريم النصرالله خلال الإعلان عن إطلاق المبادرة

■ المطر: البرنامج يوفر تجربة تطوير شاملة تلبي احتياجات رائدات الأعمال في مختلف مراحل نمو مشاريعهن

انطلاقا من التزامه الراسخ بتمكين المرأة وتعزيز دورها في التنمية الاقتصادية، يطلق بنك الكويت الوطني برنامج FoundHER، وهي مبادرة نوعية تهدف إلى تزويد رائدات الأعمال بالمهارات وشبكات العلاقات والفرص اللازمة لتنمية أعمالهن. ويأتي البرنامج انطلاقا من إيمان الوطني بأن المرأة تمثل شريكا أساسيا في بناء اقتصاد أكثر تنوعا وابتكارا واستدامة. ومن خلال دعم المشاريع التي تقودها النساء، يهدف البرنامج إلى تحقيق التنمية الاقتصادية وتعزيز منظومة ريادة الأعمال في الكويت لتكون أكثر شمولا وحيوية. ويمثل FoundHER منصة تطوير تجمع بين بناء القدرات والتوجيه العملي وإتاحة التواصل مع خبراء ومتخصصين في المجال، كما يوفر البرنامج إرشادات حول فرص التمويل واستراتيجيات نمو الأعمال، مما يساعد رائدات الأعمال على تجاوز التحديات التي تواجه الشركات الصغيرة والمتوسطة، والارتقاء بأعمالهن إلى المرحلة التالية من النمو المستدام.

منصة متكاملة للنمو والتطوير

وبهذه المناسبة، قالت نائب الرئيس التنفيذي رئيس مجموعة الاتصال المؤسسي في بنك الكويت الوطني، منال المطر: «صمم البرنامج ليوفر تجربة تطوير شاملة تلبي احتياجات رائدات الأعمال في مختلف مراحل نمو مشاريعهن، حيث ستحصل المشاركات على فرصة الاستفادة من برامج تدريبية متخصصة تركز على تطوير نماذج الأعمال وصياغة الاستراتيجيات وتعزيز الجاهزية للنمو والتوسع. كما يمثل البرنامج منصة قيمة تتيح للمشاركات التواصل مع نظرائهن من رائدات ورواد الأعمال والعاملين في المجال والمتخصصين، بما يفتح المجال أمام تبادل الخبرات وبناء شراكات هادفة وشبكات مهنية قادرة على دعم نجاح الأعمال واستدامتها على المدى الطويل». وأضافت: «يأتي البرنامج في إطار التزام الوطني بتمكين رائدات الأعمال وتزويدهن بالمهارات والموارد وشبكة العلاقات اللازمة للتعامل مع تحديات الأعمال واقتناص فرص النمو وتأسيس مشاريع تنافسية ومستدامة. كما يتماشى البرنامج مع استراتيجية البنك للمسؤولية الاجتماعية والمعايير البيئية والاجتماعية والحوكمة (ESG)، ولا سيما تركيزه على تعزيز الشمول المالي ودعم التمكين الاقتصادي للمرأة والمساهمة في التنمية الاقتصادية المستدامة في الكويت».

فتح باب التقديم في أواخر شهر أكتوبر 2026

ومن المقرر أن يفتح برنامج FoundHER باب التقديم في أواخر شهر أكتوبر 2026، لاستهداف الشركات الناشئة التي تقودها نساء كويتيات، سواء كانت المتقدمة مؤسسة للمشروع أو شريكة فيه، على أن تمتلك حصة لا تقل عن 50٪ من الملكية. وللتأهل للبرنامج، يشترط أن تكون الشركات قد مارست نشاطها لمدة عام واحد على الأقل، وأن تمتلك سجلا تجاريا أو ترخيصا تجاريا ساري المفعول. ويمكن للمشاريع المؤهلة أن تكون في مرحلة ما قبل تحقيق الإيرادات أو في المراحل المبكرة لتوليد الإيرادات. ويرحب البرنامج بالمشاريع التي تمتلك رؤية واضحة لمعالجة احتياج أو تحد قائم، وتتمتع بإمكانات واعدة لتحقيق قيمة اقتصادية أو اجتماعية مستدامة. وستحصل المشاركات على فرصة الاستفادة من منظومة دعم متكاملة تشمل التدريب والتواصل مع الخبراء ورواد الأعمال، بالإضافة إلى فرصة الحصول على منحة ختامية للمشاريع المؤهلة، بما يساعدهن على مواصلة النمو وتطوير أعمالهن.

وستخوض المشاركات مرحلة تدريبية شاملة تهدف إلى تعزيز قدراتهن التجارية، حيث تغطي مجموعة من المحاور الأساسية في مجال الأعمال، بما في ذلك الشؤون المالية والتسويق والأسس القانونية ونمو الأعمال والتفاعل مع العملاء ومهارات العرض والتقديم. وستكتسب المشاركات أدوات قيمة تمكنهن من تحسين مشاريعهن وتعزيز قدراتهن على اتخاذ القرار وتحديد فرص النمو وبناء شركات أكثر مرونة وتنافسية، وذلك من خلال حضور مزيج من ورش العمل العملية والجلسات التي يقودها خبراء وتجارب التعلم التفاعلية. وفي ختام البرنامج، ستتاح للمشاركات فرصة عرض مشاريعهن أمام لجنة تحكيم متخصصة، حيث ستستعرض رائدات الأعمال نماذج أعمالهن وخطط النمو والتحديات التي تواجه شركاتهن، مع توضيح كيف ستتمكن الحلول المقترحة من مواجهة تلك التحديات.

وفي ختام البرنامج، سيقام حفل خاص لتكريم الفرق المشاركة والإعلان عن المشاريع المختارة للحصول على منح مالية، وذلك وفقا لمعايير تقييم تحدي الأعمال وشروط وأحكام البرنامج. وقد صممت هذه المنح لدعم المشاريع الواعدة وتمكين رائدات الأعمال المختارات من المضي قدما في تحقيق أهدافهن التجارية، وتسريع وتيرة النمو، وتحويل المهارات المكتسبة وخطط التطوير إلى نتائج ملموسة ومستدامة.

ويؤكد إطلاق برنامج FoundHER حرص بنك الكويت الوطني على مواصلة دوره في دعم المبادرات التي تسهم في تعزيز المشاركة الاقتصادية للمرأة، انطلاقا من إيمانه بأن الاستثمار في المرأة هو استثمار في مستقبل الاقتصاد الوطني وقدرته على تحقيق نمو أكثر شمولا واستدامة.

ومن خلال هذا البرنامج، يسعى الوطني إلى الإسهام في بناء جيل جديد من رائدات الأعمال القادرات على إطلاق مشاريع ناجحة وتوسيع أعمالهن وخلق فرص عمل جديدة، بما يعزز الابتكار ويولد أثرا اقتصاديا واجتماعيا إيجابيا يمتد إلى المجتمع ككل.

كما يمثل البرنامج امتدادا لجهود الوطني في دعم التنمية المستدامة وتعزيز الشمول الاقتصادي، وترسيخ مكانته كشريك فاعل في تمكين المرأة وتطوير بيئة ريادة الأعمال في الكويت، بما ينسجم مع رؤيته في المساهمة في بناء اقتصاد أكثر تنافسية وقدرة على النمو.

الجولة الترويجية تنظم بالتعاون مع «جيفريز» وبمشاركة «أسواق المال»

«بورصة الكويت» تروج لفرص سوق المال الكويتي في المملكة المتحدة

نورة العبدالكريم

نظمت بورصة الكويت جولتها الترويجية الحادية عشرة في المملكة المتحدة، بالتعاون مع مجموعة جيفريز المالية وبمشاركة هيئة أسواق المال، وذلك خلال الفترة من 19 إلى 21 أكتوبر 2026، بهدف الترويج لسوق المال الكويتي وفرصه الاستثمارية، وتعزيز التواصل مع المؤسسات الاستثمارية الدولية ومديري الأصول، والتعرف على أولوياتهم بما يدعم جهود استقطاب الاستثمارات وتسهيل الوصول إلى السوق.

وأتاحت الجولة لقاءات مباشرة مع جهات بارزة في مجتمع الاستثمار الدولي لاستعراض مستجدات سوق المال الكويتي وإمكاناته، ومناقشة ما تشهده منظومة السوق من تطوير تنظيمي وتشغيلي وتوسع في المنتجات الاستثمارية. كما وفرت فرصة للاستماع إلى آراء المؤسسات العالمية بشأن الاستثمار في الكويت ومتطلباتها عند تقييم الأسواق وتخصيص رؤوس الأموال، بما يساعد منظومة سوق المال الكويتي على تحديد المجالات التي يمكن تطويرها لتحسين تجربة المستثمر وتعزيز تنافسية السوق.

ويأتي التعاون مع مجموعة جيفريز المالية في إطار حرص بورصة الكويت على العمل مع مؤسسات مالية دولية تتمتع بعلاقات واسعة مع مديري الأصول والمستثمرين المؤسسيين، بما يسهم في إيصال تطورات السوق الكويتي وفرصه إلى الجهات المعنية باتخاذ القرارات الاستثمارية، وإتاحة مناقشات أكثر عمقا حول موقعه ضمن استراتيجيات الاستثمار في المنطقة والأسواق الناشئة.

وتكتسب مشاركة هيئة أسواق المال أهمية خاصة بوصفها الجهة الرقابية على أنشطة الأوراق المالية والمسؤولة عن إصدار اللوائح والتعليمات اللازمة لتنفيذ القانون وتطوير الإطار التنظيمي للسوق. كما يتيح حضور الهيئة للمؤسسات الاستثمارية التواصل المباشر مع الجهة المعنية بتنظيم السوق، والتعرف على مستجدات التشريعات والضوابط المنظمة لأنشطته، وما توفره من أسس للشفافية والإفصاح وحماية المتعاملين، وهي عناصر أساسية في تقييم المؤسسات الدولية للأسواق التي تستثمر فيها.

كما تعكس هذه المشاركة تكامل الأدوار بين الهيئة وبورصة الكويت في تطوير سوق المال وتعزيز جاذبيته. فبينما تستعرض البورصة الفرص الاستثمارية والتطورات التشغيلية وسبل الوصول إلى السوق، تسهم مشاركة الهيئة في توضيح الأطر التي تحكم هذه التطورات، وتعميق فهم المستثمرين لحقوقهم والتزاماتهم. ويساعد هذا الحوار على توفير صورة أشمل عن البيئة الاستثمارية الكويتية، ودعم ثقة المؤسسات بقدرة منظومة السوق على مواصلة التطوير ضمن قواعد واضحة.

وتعليقا على الجولة، قالت نورة العبدالكريم، رئيس قطاع الأسواق في بورصة الكويت: «تحرص بورصة الكويت من خلال جولاتها الترويجية على وضع سوق المال الكويتي وفرصه أمام المؤسسات الاستثمارية الدولية، وتوضيح أثر التطورات التنظيمية والتشغيلية في تجربة الاستثمار فيه. وتمنح هذه اللقاءات مساحة مهمة للاستماع إلى المستثمرين وفهم أولوياتهم، والتعرف على ما يحتاجونه لتقييم الفرص المتاحة والوصول إليها، بما يساعد على تحديد مجالات التطوير التي تستحق الدراسة مع شركائنا في منظومة السوق». وأضافت: «تكتسب هذه الجولة أهمية إضافية بمشاركة هيئة أسواق المال، بما يعكس تكامل الجهود بين الجهات المعنية بتطوير سوق المال الكويتي وتعزيز جاذبيته الاستثمارية. وتتيح هذه المشاركة تقديم رؤية أشمل للمؤسسات الاستثمارية الدولية حول التطورات التنظيمية والتشغيلية التي يشهدها السوق، وإبراز دور كل جهة في دعم مسيرة تطويره. كما تسهم في تعزيز فهم المستثمرين للبيئة الاستثمارية في الكويت، وتوفير صورة أوضح عن المقومات التي تدعم كفاءة السوق وتنافسيته على المدى الطويل».

محمد الموسى وباراثان باسوباثي خلال استقبال الطائرة الجديدة

طائرة الجزيرة الجديدة إيرباص A320neo

الطائرة الأولى ضمن طلبيتها التاريخية التي تضم 26 طائرة جديدة مملوكة لطيران الجزيرة

«الجزيرة» تستقبل أحدث طائراتها من طراز إيرباص A320neo

▪ باسوباثي: كل طائرة جديدة تستقبلها «طيران الجزيرة» تفتح أمامها فرصاً جديدة لربط الأفراد والمجتمعات والأسواق

▪ الشركة تستهدف الوصول بأسطولها إلى 50 طائرة بحلول 2030 بما يدعم خططها لتوسيع شبكة وجهاتها إلى 100 وجهة

استقبلت طيران الجزيرة أحدث طائراتها من طراز إيرباص A320neo ضمن طلبيتها التاريخية التي تضم 26 طائرة من طراز إيرباص، مدشنة بذلك مرحلة جديدة ومهمة من توسعة أسطولها دعما لخطط نموها طويل الأمد. وكان الرئيس التنفيذي لطيران الجزيرة، باراثان باسوباثي، قد رافق الطائرة في رحلتها الافتتاحية J921 من مقر إيرباص في تولوز بفرنسا إلى الكويت بالتزامن مع احتفال طيران الجزيرة بمرور 21 عاما على إطلاق أولى رحلاتها.

وخلال احتفالية أقيمت بمناسبة وصول الطائرة إلى الكويت، شارك نائب رئيس مجلس إدارة طيران الجزيرة محمد الموسى، إلى جانب عدد من المسؤولين من الهيئة العامة للطيران المدني ووزارة الداخلية وأعضاء إدارة طيران الجزيرة وفريق عملها، في استقبال الطائرة الجديدة.

وقال محمد الموسى، نائب رئيس مجلس إدارة طيران الجزيرة: جاء استلام هذه الطائرة في موعدها، وتحديدا في عام شهدنا خلاله تعليق الرحلات من وإلى مطار الكويت الدولي لمدة شهرين، قرارا مدروسا من مجلس الإدارة. وهذه الطائرة هي الأولى من بين طلبية من 26 طائرة جديدة مملوكة لطيران الجزيرة وممولة من بنوك كويتية، وتتميز بكونها تستهلك وقودا أقل بنحو 20٪ لكل مقعد مقارنة بالجيل السابق. ويعود الفضل في وصول طيران الجزيرة إلى هذه المرحلة من توسعها إلى فريق العمل الذي حافظ على استمرارية عمليات الشركة خلال أصعب عام مر علينا منذ انطلاق أولى رحلاتنا في عام 2005، كما يجسد استلام هذه الطائرة ثقتنا بالكويت وبفريقنا.»

محمد الموسى مرحبا بالضيوف

من جهته، قال باراثان باسوباثي، الرئيس التنفيذي لطيران الجزيرة: يمثل اليوم محطة فارقة في مسيرة نمو طيران الجزيرة فيما نحتفل بمرور 21 عاما على انطلاق عملياتنا، فوصول أول طائرة ضمن طلبيتنا التي تضم 26 طائرة يتجاوز كونه مجرد إضافة جديدة إلى أسطولنا، إذ يمثل استثمارا مهما في مستقبلنا، ويعكس ثقتنا بسوق الطيران في الكويت وطموحنا للارتقاء بطيران الجزيرة إلى مرحلة جديدة من النمو.

وأضاف: تكتسب هذه المحطة أهمية خاصة بعد التحديات الاستثنائية التي واجهها قطاع الطيران ومنطقتنا، حيث كان فريقنا قد أظهر مرونة وقدرة على التكيف وإصرارا كبيرا على مواصلة خدمة المسافرين، لذا نتطلع اليوم بثقة نحو المستقبل. وبطائرات حديثة وأكثر كفاءة وتجربة سفر مطورة وشبكة وجهات متنامية، نعمل على بناء شركة طيران أقوى وأكثر تنافسية ومهيأة لتحقيق نموا مستداما.

قياديو الهيئة العامة للطيران المدني وإداريو «طيران الجزيرة» وفريق عملها خلال الرحلة الافتتاحية للطائرة

تمثل هذه الطائرة الجديدة والتي هي مملوكة بالكامل من قبل طيران الجزيرة، محطة مهمة في استثمارات الشركة لمستقبلها، إذ تمكنها من توسعة حجم أسطولها وتوفير تجربة أفضل للمسافرين على متن الطائرة. وقد صممت الطائرة بما يراعي راحة المسافرين والكفاءة التشغيلية، وهي مزودة بمقاعد RECARO خفيفة الوزن والمصممة وفق معايير الراحة لتوفر تجربة عصرية داخل المقصورة. كما توفر خزائن الأمتعة العلوية الأكبر حجما مساحة إضافية لأمتعة المقصورة، بما يساهم في تسهيل عملية الصعود إلى الطائرة وتعزيز سلاسة السفر بشكل عام.

ناصر العبيد

وتضم الطائرة كذلك أحدث تقنيات إيرباص A320neo لكفاءة أعلى في استهلاك الوقود وانبعاثات أقل ومستويات ضوضاء منخفضة مقارنة بطائرات الجيل السابق.

وتستهدف طيران الجزيرة الوصول بأسطولها إلى 50 طائرة بحلول عام 2030، بما يدعم خططها لتوسيع شبكة وجهاتها إلى 100 وجهة وتعزيز الخطوط الحالية وزيادة الطاقة الاستيعابية.

ويأتي استلام الطائرة الجديدة في مرحلة محورية في وقت تواصل فيه طيران الجزيرة البناء على تعافي عملياتها والمرونة التي أظهرتها في أعقاب الاضطرابات غير المسبوقة التي شهدها قطاع الطيران في المنطقة في وقت سابق من هذا العام. وتركز الشركة على تسريع المرحلة المقبلة من تطورها من خلال توسعة الأسطول وتنمية شبكة الوجهات والابتكار الرقمي ومواصلة الاستثمار في كوادرها وبنيتها التحتية.

وتابع باسوباثي: كل طائرة جديدة نستقبلها تفتح أمامنا فرصا جديدة لربط الأفراد والمجتمعات والأسواق. ويمثل استلام هذه الطائرة الأولى بداية لمسيرة أكبر بكثير، سنشهد خلالها انضمام المزيد من الطائرات وتطوير خدماتنا وتوسيع نطاق شبكة وجهاتنا. كما تعكس هذه الخطوة تفاني فريقنا الذي عمل بلا كلل لضمان استمرار تقدم طيران الجزيرة. ونحن فخورون بما حققناه حتى اليوم، وأكثر حماسا لما ينتظرنا في المستقبل.

ومن خلال شبكة تضم أكثر من 50 وجهة في الشرق الأوسط وآسيا وأوروبا وأفريقيا، تواصل طيران الجزيرة الاستثمار في أسطول حديث وعالي الكفاءة، وتوفير تجربة سفر مريحة تضع احتياجات العملاء في مقدمة أولوياتها. ويؤكد استلام الطائرة الجديدة التزام الشركة بالنمو المستدام والمدروس، ومساهمتها في تطوير قطاع الطيران في الكويت.

للعام للخامس على التوالي على مستوى مجلس التعاون الخليجي

«أولى للوقود» تحصد جائزة التميز البلاتيني في البيئة والصحة والسلامة 2026 من «ASSP»

حققت شركة «أولى للوقود» إنجازا بحصولها على جائزة التميز البلاتيني في مجال البيئة والصحة والسلامة لعام 2026، للعام الخامس على التوالي على مستوى مجلس التعاون الخليجي لعام 2026 من مؤسسة ASSP، تقديرا لجهودها المتواصلة في تطبيق أفضل المعايير والممارسات المعتمدة، وتعزيز التزامها بالمسؤولية البيئية والاستدامة.

ويأتي هذا التكريم من خلال الجهود المشتركة التي يبذلها فريق عمل الشركة ومستثمروها وشركاؤها، في إطار حرصها على ترسيخ ثقافة البيئة والصحة والسلامة، ومواصلة تطوير أدائها التشغيلي وفق أعلى المعايير، بما يدعم مسيرتها نحو مزيد من التقدم.

وبهذه المناسبة أكد الرئيس التنفيذي لشركة أولى للوقود م. عادل العوضي، أن هذا الإنجاز يعكس التزام الشركة الراسخ بمواصلة مسيرة التطوير والتميز، وتعزيز ممارسات الاستدامة ضمن استراتيجيتها المؤسسية، بما يسهم في ترسيخ مكانتها كشركة مسؤولة، تحرص على تحقيق قيمة مستدامة لعملائها والمجتمع.

واختتم العوضي قائلا: نتطلع إلى مواصلة تحقيق المزيد من الإنجازات والتميز في مجال البيئة والصحة والسلامة، وتعزيز جهودها نحو توفير بيئة أكثر أمانا واستدامة، بما يواكب تطلعات الشركة نحو مزيد من التقدم والنجاح في السنوات المقبلة.

إداريو أولى للوقود خلال تسلم الجائزة

«الكويتية للاستثمار» ترعى مؤتمر «المرأة والاقتصاد»

شاركت الشركة الكويتية للاستثمار في مؤتمر «المرأة والاقتصاد»، الذي عقد يومي 17 و18 أكتوبر 2026 في دولة الكويت، برعاية وزير الدولة للشؤون الاقتصادية والاستثمار وزير التجارة والصناعة بالوكالة عبدالعزيز المرزوق، وبالتعاون مع الجمعية الاقتصادية الكويتية ومؤسسة الكويت للتقدم العلمي، وجاءت رعايتها للمؤتمر تأكيدا لحرصها على دعم المبادرات الهادفة إلى تعزيز المشاركة الاقتصادية للمرأة وتمكينها من الإسهام بفاعلية في مسيرة التنمية الاقتصادية.

وشكل المؤتمر منصة للحوار وتبادل الخبرات بين نخبة من صناع القرار والقيادات التنفيذية والخبراء والمستثمرين والأكاديميين، لمناقشة واقع مشاركة المرأة في الاقتصاد، واستعراض أبرز التحديات التي تواجهها، وبحث الحلول والسياسات والممارسات التي تسهم في توسيع فرص مشاركتها وتعزيز حضورها في مختلف القطاعات الاقتصادية، بما يدعم بناء اقتصاد أكثر شمولا واستدامة.

لولوة الفوزان متحدثة خلال الجلسة النقاشية «الواقع الحالي»

وفي إطار مشاركة الشركة في المؤتمر، شاركت لولوة الفوزان، نائب رئيس إدارة الموارد البشرية بالشركة الكويتية للاستثمار، متحدثة ضمن الجلسة النقاشية «الواقع الحالي»، التي عقدت في اليوم الأول من المؤتمر، حيث تناولت واقع مشاركة المرأة في الاقتصاد الكويتي، ومستويات تمثيلها في سوق العمل والمناصب القيادية وملكية الأعمال، والفجوات القائمة بين هذه المستويات.

كما ناقشت الجلسة أبرز التحديات التي لا تزال تواجه المرأة، بما في ذلك فرص التوظيف والترقي الوظيفي، وإمكانية الوصول إلى التمويل والائتمان، ومسؤوليات الرعاية الأسرية، إلى جانب استعراض التجارب العملية والممارسات الناجحة في دعم مشاركة المرأة، ودور القطاع الخاص في تسريع وتيرة التغيير، وأهمية التكامل بين المبادرات المؤسسية والتشريعات والسياسات الداعمة.

حصر إصدارها من خلال نظام «بيمة» الإلكتروني.. ولا يعتد بأي وثيقة يتم إصدارها خارجه

وقف إصدار وثائق التأمين الإلزامي للسيارات ورقياً

علي إبراهيم

أصدرت وحدة تنظيم التأمين تعميما إلى شركات التأمين المؤهلة لإصدار وثائق التأمين من المسؤولية المدنية الناشئة عن حوادث المرور (التأمين الإجباري للمركبات)، وأعلنت من خلاله بدء الفترة التجريبية لتشغيل نظام بيمة الإلكتروني المحدث، والمخصص لإصدار هذا النوع من وثائق التأمين. وبموجب التعميم، يتم إيقاف إصدار الوثائق عبر المسار الورقي، على أن تصدر الوثائق حصريا من خلال نظام بيمة الإلكتروني، ولا يعتد بأي وثيقة يتم إصدارها خارج هذا المسار، وذلك في إطار توجه الوحدة نحو تعزيز التحول الرقمي وتنظيم إجراءات إصدار وثائق التأمين.

وأوضحت الوحدة أن النظام المحدث يتيح لشركات التأمين منح شركات الوساطة المتعاقدة معها صلاحية إصدار الوثائق باسم شركة التأمين، من خلال حساب مستخدم فرعي على نظام بيمة، مع الالتزام بالضوابط والإجراءات المحددة في التعميم.

تجدر الإشارة إلى أن هذا الإجراء لا يترتب عليه تغيير في قنوات وإجراءات طلب التأمين بالنسبة للعملاء، إذ يظل بإمكان طالب الوثيقة التوجه مباشرة إلى شركة التأمين أو شركة الوساطة لطلب إصدار الوثيقة وفق الإجراءات المتبعة، ويقتصر التغيير على آلية إصدار الوثيقة من جانب شركات التأمين والوساطة، بحيث يتم إصدارها حصريا من خلال نظام بيمة الإلكتروني. وأكدت الوحدة ضرورة قيام شركات التأمين خلال الفترة التجريبية بتنظيم ورش تعريفية لوسطاء التأمين المتعاقدين معها حول آلية استخدام النظام، مع توثيق أسماء المتدربين لتزويد الوحدة بها عند الطلب. وشدد التعميم كذلك على أن سداد قيمة وثائق التأمين يتم حصريا من خلال وسائل الدفع الإلكتروني، دون قبول السداد النقدي، بما يدعم سلامة الإجراءات وتماشيا مع القرارات الصادرة بهذا الشأن.

حمد تيفوني

وصرح مدير إدارة نظم المعلومات بالتكليف في وحدة تنظيم التأمين حمد عبدالله تيفوني قائلا «تسعى وحدة تنظيم التأمين إلى تعزيز الرقابة على الشركات الخاضعة لرقابتها، عن طريق الاستفادة من التكنولوجيا الحديثة في تطوير الأدوات الرقابية ودعم مسيرة التحول الرقمي في قطاع التأمين. ويسهم هذا الإجراء في الحد من محاولات تزوير وثائق التأمين او التلاعب بالأسعار، بما يعزز من سلامة وتنظيم عمليات إصدار الوثائق». وأضاف «يمثل نظام بيمة الالكتروني منصة مركزية موحدة لوثائق تأمين المركبات الالزامي، بما يسهم في تسهيل الوصول إلى البيانات، وتعزيز دقة وجودة الإحصاءات المستخرجة من النظام، وتوفير بيانات أكثر موثوقية تسهم في تعزيز الرقابة على القطاع واتخاذ قرارات سليمة مبنية على بيانات دقيقة». ويأتي تطوير نظام بيمة الالكتروني ضمن توجه الوحدة لبناء بيئة تأمينية أكثر كفاءة وشفافية ترتكز على البيانات الدقيقة والتكنولوجيا الحديثة، وتدعم تطور سوق التأمين الكويتي. وتضمن التعميم أن بدء الفترة التجريبية لنظام بيمة الالكتروني المحدث سيكون اعتبارا من 2026/10/25 حتى 2026/12/31. وعليه، تلتزم الشركات المؤهلة والمقيدة في نظام بيمة الالكتروني وشركات وساطة التأمين بما يلي:

1 ـ وقف العمل بالمسار الورقي لإصدار وثيقة التأمين من المسؤولية المدنية الناشئة عن حوادث المرور (التأمين الاجباري للمركبات الكويتية) بما في ذلك الوسائل الواردة في البند 1 من المادة السابعة من القرار رقم 32 لسنة 2025، وذلك اعتبارا من 2026/10/25، وتلتزم شركات التأمين المقيدة في النظام الالكتروني (بيمة) بمخاطبة وسطاء التأمين المتعاقد معهم بوقف إصدار وثيقة التأمين من خلال المسار الورقي وفقا لأحكام هذا التعميم.

2 ـ يكون إصدار وثيقة التأمين من خلال النظام الإلكتروني (بيمة) عبر الموقع الإلكتروني للوحدة (www.iru.gov.kw) حصرا، ولا يعتد بأي وثيقة تصدر خارج هذا المسار.

3 ـ في حال تعذر الإصدار عبر النظام الالكتروني (بيمة) لسبب يرجع إلى توقف النظام أو بسبب خلل من جانب الوحدة، يسمح بإصدار الوثيقة من خلال المسار الورقي وفقا لما ورد في البند 1 من المادة السابعة الواردة في القرار رقم 32 لسنة 2025 وتخطر الشركة الوحدة بذلك فورا.

4 ـ في حال تعذر الإصدار عبر النظام الالكتروني (بيمة) لسبب يرجع إلى خلل لدى الشركة يجب عليها اخطار الوحدة فورا بأسباب الخلل، ولا يجوز لها اللجوء إلى إصدار الوثيقة من خلال المسار الورقي إلا بموافقة مسبقة من الوحدة.

5 ـ مع مراعاة البند 3 و4 من هذا التعميم، يتم إصدار وثيقة التأمين من المسؤولية المدنية الناشئة عن حوادث المرور (التأمين الاجباري للمركبات) لفئة المقيمين بصورة غير قانونية بالمسار الورقي واخطار الوحدة بذلك فورا، وذلك ممن لديه إثبات سار صادر عن الجهاز المركزي لمعالجة أوضاع المقيمين بصورة غير قانونية، على أن يكون الإثبات وفق نماذج بطاقات المراجعة المعتمدة من الجهاز والمرسلة للشركات بالبريد الإلكتروني، ووفقا للشروط والضوابط التي يصدرها الجهاز بهذا الشأن.

6 ـ يجوز لشركة التأمين المقيدة في النظام الالكتروني (بيمة) منح شركة الوساطة التعاقد معها حساب المستخدم الفرعي (Sub_user Account) للدخول إلى النظام وإصدار الوثيقة بشرط أن ينص ذلك صراحة في العقد المبرم مع شركة الوساطة.

7 ـ يلتزم وسيط التأمين بتحديد أسماء الموظفين ـ المسجلين على إقامة الشركة ـ المخولين باستخدام حساب للمستخدم الفرعي (Sub_user Account).

8 ـ يلتزم وسيط التأمين بتقديم إقرار وتعهد ـ على الورق الرسمي للشركة موقع من المدير العام ـ بعدم استخدام حساب المستخدم الفرعي (Sub_user Account) الا من خلال الموظفين المخولين وفق ما جاء في البند السابق.

9 ـ يكون إصدار وسيط التأمين للوثيقة من داخل مقر العمل المرخص له فقط ولا يجوز الإصدار من أي موقع آخر.

10 ـ لا يجوز لشركة التأمين منح حساب المستخدم الفرعي (Sub_user Account) لوسيط التأمين الا بعد استيفاء المتطلبات الواردة في البنود 6 و7 و8.

11 ـ تلتزم شركات التأمين المقيدة في النظام الالكتروني (بيمة) من تاريخ اصدار هذا التعميم بعقد ورش تعريفية لوسطاء التأمين المتعاقد معها حول كيفية استخدام النظام، مع توثيق أسماء المتدربين والاحتفاظ بها لتزويد الوحدة عند الطلب.

12 ـ سداد قيمة الوثيقة لا يكون إلا من خلال وسائل الدفع الالكترونية ولا يجوز بأي حال من الأحوال قبول السداد نقدا.

13 ـ دون الاخلال بالقرار رقم 32 لسنة 2025، يستمر العمل بأحكام هذا التعميم لحين صدور القرار التنظيمي من وحدة تنظيم التأمين بهذا الشأن.

أكد لـ «الأنباء» أنه يرفض الأدوار المكررة ويتمسك بالنص و«حدوتة» العمل

يعقوب: أبحث عن دور شر مختلف

يعقوب عبدالله

يعقوب عبدالله من مسرحية «ابراكدابرا»

ياسر العيلة

رغم حضوره الفني اللافت ورصيده الذي يضم العديد من الأعمال التي حظيت بإعجاب الجمهور، يغيب الفنان يعقوب عبدالله حتى الآن عن خريطة الأعمال الدرامية المعلنة للموسم الرمضاني المقبل، في خطوة تفتح الباب أمام تساؤلات حول أسباب ابتعاده، وما إذا كان يفضل الحصول على استراحة محارب، أم انه يبحث عن تجربة فنية تحمل له جديدا يضيف إلى مسيرته.

«الأنباء» تواصلت مع عبدالله للوقوف على أسباب غيابه، وخياراته الفنية في المرحلة المقبلة، فكانت إجاباته واضحة بشأن المعايير التي تحكم اختياراته، مؤكدا أن المرحلة الحالية تتطلب منه التمهل والبحث عن النوعية، بعيدا عن حسابات الكم وكثرة الظهور. وفي هذا السياق، قال: حتى الآن لا يوجد شيء رسمي أشارك من خلاله في شهر رمضان، وأقرأ حاليا أكثر من نص، لكن المشكلة أن ما عرض علي سبق أن قدمت ما يشبهه من قبل، أنا اليوم في مرحلة لا يعنيني فيها الكم بقدر الكيف، وهناك أمور أبحث عنها في كل عمل، أهمها النص وحدوتة العمل، وأن تحمل جديدا بالنسبة لي، إلى جانب لغة الحوار وتسلسله، لأنني لست مستعدا للدخول في تعديلات مستمرة على حوار المؤلف، حتى يتحول العمل إلى ورشة كتابة.

وعن نوعية الأدوار التي يبحث عنها، أوضح عبدالله أنه يتطلع إلى خوض تجربة مختلفة، من دون أن يحصر خياراته في قالب درامي محدد، سواء كان بوليسيا أوأكشن أو ينتمي إلى الرعب، مشيرا إلى ميله لتقديم أدوار الشر، لكن برؤية غير تقليدية.

وأضاف: أبحث عن ملعب جديد، وأميل إلى تقديم الشر، ولكن بثوب مختلف وغير تقليدي. للأسف، لم أجد حتى الآن الكاتب الذي يقدم لي هذا النوع من الشر، لأن مفهوم الشرير لدى كثير من الكتاب يظل محصورا في الحرامي أو الشخص الذي يسرق حقوق الآخرين، أو الذي لا يحترم أحدا بالنسبة لي، الشر أوسع من ذلك بكثير، ويمكن تقديمه بصورة أكثر عمقا واختلافا.

وعندما سألناه عن سبب عدم خوضه تجربة كتابة عمل من النوعية التي يبحث عنها، ما دام يمتلك تصورا واضحا لتفاصيلها، قال إن الفكرة واردة، حتى من خلال ورشة كتابة يشرف عليها، لكنه يعمل حاليا على تأسيس شركة للإنتاج الفني، بهدف تنفيذ أفكاره عبر كيان إنتاجي خاص به.

وردا على سؤال حول ما إذا كانت خطوة تأسيس الشركة قد تأخرت، أكد عبدالله أن التوقيت مناسب، موضحا أن الدخول إلى مجال الإنتاج يحتاج إلى توافر مجموعة من العناصر التي تضمن انطلاقة صحيحة، وهو ما يسعى إلى تحقيقه في المرحلة الحالية.

وعن المقولة الشائعة ان الفنان المنتج غالبا ما يتكبد الخسائر، قال: لا أعتقد ذلك، حتى لو واجه بعض الزملاء سوء حظ في تجاربهم الإنتاجية بالنسبة لي، سبق أن خضت تجربة الإنتاج أكثر من مرة على مستوى المسرح، ولدي خبرة في هذا المجال، وأعرف ماذا أقدم للجمهور.

وعلى مستوى المسرح، أشار عبدالله إلى أن آخر أعماله كان مسرحية «كرنڤال الكويت»، من تأليف مريم نصير وإخراج بدر الشعيبي، لافتا إلى أنها حققت نجاحا جيدا، رغم تأثر العروض المسرحية التي شهدها الموسم بالتطورات والأحداث السياسية التي تمر بها المنطقة، معربا عن أمله في أن تكون الظروف المقبلة أفضل، وأن يستعيد المسرح أجواءه المعتادة.

وحول العروض المسرحية التي تلقاها مؤخرا، أكد أنه تلقى أكثر من عرض، لكن ظروف عمله الوظيفي فرضت عليه التركيز فيه بصورة أكبر خلال هذه الفترة.

وعن إمكانية عودته إلى الإنتاج المسرحي، خصوصا في ظل ضخامة الميزانيات التي تتطلبها بعض العروض الحديثة، شدد على أن المسألة لا ترتبط بحجم الإنفاق بقدر ارتباطها بطبيعة العمل واحتياجاته الفنية وأوضح أن الأعمال الغنائية والاستعراضية تتطلب بطبيعتها ميزانيات أكبر، فيما تختلف التكلفة بحسب قصة العرض وتوقيت تقديمه وحجم المسرح وتجهيزاته، سواء تعلق الأمر بصالة كبيرة تحتاج إلى شاشات وإضاءة وتقنيات متعددة، أو بمسرح تقليدي ذي إمكانات أبسط.

وعن النوعية التي يرغب في إنتاجها، حسم عبدالله اختياره قائلا: مسرح الطفل بالتأكيد، في إشارة إلى توجهه نحو تقديم أعمال تستهدف الصغار، وتجمع بين المتعة والمضمون المناسب لهذه الفئة.

وفي ختام حديثه، تطرق عبدالله إلى العروض المسرحية التي قدمها زملاؤه خلال الموسم الحالي، فأشاد بما قدموه، مؤكدا أنهم مبدعون ونجحوا في تقديم أعمال جميلة، لكنه أوضح في الوقت نفسه أن هذه النوعية لا تتفق كثيرا مع ذوقه الفني واللون المسرحي الذي يفضله.

بعد غيابه عن الساحة الغنائية منذ منتصف الستينيات

«سلمولي».. عودة «الخماري»

مفرح الشمري

في زمن تتسارع فيه الإيقاعات وتتجدد فيه الألوان الغنائية، تبقى للفنون الكويتية القديمة نكهتها الخاصة ومكانتها في الوجدان، فهي ليست مجرد أغان من الماضي، بل ذاكرة وطن وهوية فنية تحمل حكايات الأجداد وملامح زمن جميل يستحق أن تتعرف عليه الأجيال الجديدة.

ومن هذا المنطلق، يأتي الفنان عبدالهادي الحمادي ليقدم عملا غنائيا مختلفا بعنوان «سلمولي»، ينتمي إلى فن الخماري الكويتي الشهير، بكلمات قديمة تغنى للمرة الأولى، وألحان تحمل توقيعه، في تجربة تجمع بين أصالة الكلمة وروح التجديد.

العمل الذي صور وطرح قبل يومين، يمثل محاولة لإعادة إحياء لون غنائي أصيل غاب عن المشهد الفني منذ منتصف الستينيات، بعدما كانت الفرق الكويتية القديمة، مثل فرقة عودة المهنا وغيرها من الفرق الشعبية والبحرية، حاضرة في تقديم هذه الفنون والمحافظة عليها، بمشاركة أسماء فنية بارزة، من بينها عوض دوخي وعواد سالم وعبدالعزيز البصري وغيرهم من الفنانين المخضرمين الذين تركوا بصمتهم في تاريخ الأغنية الكويتية.

عبدالهادي الحمادي في كليب اغنية «سلمولي»

وتكمن أهمية تجربة الحمادي في أنها لا تكتفي باستعادة لون من الماضي، بل تمنحه فرصة جديدة للوصول إلى المستمع اليوم، خصوصا الجيل الجديد الذي قد لا يعرف الكثير عن فن الخماري وإيقاعاته وخصوصيته وما يحمله من ملامح البيئة الكويتية وذائقتها الفنية.

إحياء هذه الفنون مسؤولية ثقافية وفنية، فالأغنية التراثية ليست حبيسة زمنها، ولا ينبغي أن تبقى مجرد ذكرى نستحضرها بين الحين والآخر، بل تستحق أن تقدم للأجيال الجديدة بأسلوب يحافظ على أصالتها ويقربها من وجدانهم حتى يتعرفوا على تراثهم الغنائي وفنونهم الشعبية الأصيلة التي لا تشبه أي فن.

ويحسب لعبدالهادي الحمادي أنه اختار أن يسلك هذا الطريق، في وقت تتجه فيه تجارب غنائية كثيرة إلى الأنماط الحديثة، ليؤكد أن في تراثنا ما يستحق العودة والاهتمام، وأن بعض الألحان القديمة لا تزال قادرة على ملامسة القلب، مهما تغيرت الأزمنة.

«سلمولي» ليست مجرد أغنية جديدة، بل تحية لذاكرة الكويت الغنائية، ومحاولة لإعادة صوت من أصوات الماضي الجميل إلى الحاضر، حتى لا تنقطع الحكاية بين جيل عاش هذه الفنون وجيل يستحق أن يعرفها ويعتز بها.

الدورة الأولى للمهرجان العربي لمسرح ذوي القدرات الخاصة بمصر

تستضيف مصر الدورة الأولى للمهرجان العربي المسرحي للأشخاص ذوي الإعاقة، في النصف الأول من العام القادم، وتفتتح الدورة بمسرحية عربية يشارك فيها فنانون من الدول العربية، خصوصا دول مجلس التعاون الخليجي.

جاء ذلك أثناء مناقشات الدورة العادية الـ 84 للمكتب التنفيذي لمجلس وزراء الشؤون الاجتماعية العرب بمقر جامعة الدول العربية في القاهرة، وشهد الاجتماع حضور وزيرة الشؤون الاجتماعية وشؤون الأسرة والطفولة د.أمثال الحويلة، وحنين السيد وزيرة الشؤون الاجتماعية في لبنان، ورؤساء وفود قطر وجمهورية القمر المتحدة.

جانب من الاجتماع

خلال مشاركتهما في ندوة «المستقبل يتحدث عربي» بـ «الجونة السينمائي 9»

يسرا وليلى: «الـ AI معمول علشان يقتلنا»

القاهرة ـ خلود أبو المجد

أثارت الفنانتان يسرا وليلى علوي تساؤلات حول مخاطر الذكاء الاصطناعي وتأثيره على الإنسان ومستقبل الإبداع، خلال مشاركتهما في ندوة «المستقبل يتحدث عربي»، ضمن فعاليات الدورة التاسعة من «مهرجان الجونة السينمائي»، حيث دعت يسرا إلى التعامل بوعي مع التقنيات الحديثة، محذرة من الاعتماد الكامل عليها في الحصول على المعلومات أو إنتاج الأفكار، فيما أطلقت ليلى علوي تحذيرا لافتا بشأن الأهداف التي قد تقف وراء تطور هذه التكنولوجيا.

يسرا وليلى علوي في الندوة

أكدت الفنانة يسرا أهمية التعامل الواعي مع تقنيات الذكاء الاصطناعي، مشددة على ضرورة تزويدها بالمعلومات والمعرفة التي يمتلكها المستخدم، وعدم الاكتفاء بما تقدمه من محتوى دون التحقق من دقته ومصادره.

كما حذرت يسرا من تحول الذكاء الاصطناعي إلى بديل عن التفكير والخيال البشري، معتبرة أن الاعتماد عليه في ابتكار الأفكار وكتابة السيناريوهات ورسم الشخصيات يفرض ضرورة الانتباه إلى حدود استخدام هذه التقنيات.

من جانبها، أطلقت الفنانة ليلى علوي تحذيرا حادا بشأن مخاطر الذكاء الاصطناعي، معربة عن مخاوفها من تداعياته المحتملة على البشرية، وقالت في ندوتها: «الـAI معمول علشان يقتلنا ويحقق المراد، ويبقى عدد الناس كلها على مستوى العالم كله مليار».

وامتدت تحذيرات ليلى علوي إلى تأثير التكنولوجيا على الأطفال، إذ دعت إلى وضع ضوابط عمرية لاستخدام الإنترنت ومواقع التواصل الاجتماعي، بما يحد من تعرضهم للتأثيرات السلبية، ويساعدهم على اكتساب الوعي اللازم للتعامل مع العالم الرقمي بصورة مسؤولة.

مسرحية «فيلم هندي» على خشبة «الأوبرا» بدمشق

تستقبل دار الأوبرا بدمشق، أيام 20 و21 و22 الجاري، مسرحية «فيلم هندي»، من تأليف وإخراج لوتس مسعود، في ثلاثة عروض مسرحية تلتقي فيها الرؤية الإخراجية مع العمل الفني الجماعي.

بوستر المسرحية

ويشارك في العمل فريق من الفنانين والتقنيين، إذ يتولى رعد خلف التأليف الموسيقي، ونوار سعد الدين التعاون الفني، فيما يتولى جواد أبو كرم تصميم الإضاءة، إلى جانب فريق الديكور والسينوغرافيا والأزياء والصوت. ويضم فريق العمل في السينوغرافيا هادي جواهري شيرازي ومحمد الزهيري، وفي المكياج سما مسعود، فيما يتولى وسيم كعدان تصميم الأزياء، ويشارك في التنفيذ الصوتي ليلى طيال ورامي عماد، بينما يتولى بشار سعد الدين تصميم البوستر والإعلان، ومهلم الصالح المسؤولية الإعلامية.

والمسرحية من تمثيل نوار سعد الدين وشريف قصار وغدير عبداللطيف.

التركماني بين «ظل الجليب» و«الملعونين»

يواصل الفنان عبدالله التركماني حضوره المسرحي بين التدريب والإبداع، فبعد اختتام ورشة «ما وراء الشخصية» التي قدمها بالتعاون مع الجمعية العمانية للمسرح في سلطنة عمان والتي امتدت 10 أيام خلال الفترة من 6 إلى 16 الجاري في تجربة فنية جمعت بين الجانب النظري والتطبيق العملي، وأسفرت عن تقديم 4 أعمال مسرحية بمشاركة مجموعة من الفنانين الشباب والموهوبين، الذين أظهروا مستويات لافتة في الأداء والتعامل مع الشخصيات.

وأكد التركماني لـ «الأنباء» أهمية الورش الفنية في اكتشاف الطاقات الشابة وصقل مواهبها، مشيرا إلى دورها في تطوير أدوات الممثل وتعزيز خبرته، من خلال التدريب على توظيف الجسد والصوت والخيال، والانتقال من قراءة النص إلى صناعة اللحظة المسرحية.

وفي الكويت، يلتقي التركماني بجمهوره من خلال مسرحية «الملعونين»، التي تجمعه بنخبة من الفنانين، وهم: أحمد إيراج، وآلاء الهندي، ومحمد الحداد، ومحمد الكاظمي، ومحمد دشتي، وفاطمة الأنصاري، وبدر الهندي.

عبدالله التركماني في الورشة

العمل من تأليف عبدالله الجزاف وناصر الجزاف، وإخراج ناصر الجزاف، ويقدم تجربة تمزج أجواء الرعب بالتراجيديا في قالب مسرحي سينمائي.

«ليل خرمس».. اكتمل التصوير

فريق العمل في لقطة جماعية بعد انتهاء تصوير العمل

مفرح الشمري

أنهى فريق مسلسل «ليل خرمس» تصوير مشاهده في العاصمة الإماراتية (أبوظبي)، استعدادا لدخول العمل مراحل ما بعد الإنتاج، تمهيدا لعرضه قريبا، في تجربة درامية تجمع نخبة من نجوم الخليج والوطن العربي، تتقدمهم الفنانة هدى حسين، والفنان عبدالمحسن النمر، والفنانة السورية أمل عرفة.

ويأتي المسلسل ضمن الأعمال القصيرة التي تراهن على تكثيف الأحداث وتصاعد التشويق، إذ يتكون من 10 حلقات، وتدور أجواؤه في إطار من الإثارة والغموض والرعب، مستلهما عناصر من الفولكلور والبيئة الشعبية الخليجية برؤية درامية معاصرة.

المسلسل من تأليف الكاتب البحريني محمد شمس، ويتولى إخراجه المصري معتز حسام، فيما ينتجه المنتج السعودي علي العلي عبر شركة «العدسة اللامعة» للإنتاج الفني، بإشرافه العام. ويشارك في بطولته، إلى جانب نجومه الثلاثة، كل من طارق النفيسي، ويوسف الكعبي، وسلوى الجراش، ومحمد هاشم، ومحمد عبدالخالق، ونوف سعد، وزارا البلوشي، وشيخة البدر، ومروة علي، في توليفة فنية تجمع أسماء لهم تجارب درامية متنوعة نالت استحسان المشاهدين.

تكريم بن سعيدي في ختام «الجونة»

يكرم مهرجان الجونة السينمائي المخرج المغربي فوزي بن سعيدي في حفل ختامه على أن تسبقه ندوة احتفالية تقديرا لمسيرته الفنية الطويلة الذي بدأها في المسرح، ممثلا ومخرجا، قبل انتقاله إلى إخراج الأفلام.

إعلانات الدليل 22272748 - 22272749

إعلان
تقدم السادة
شركة السيف اللوجستية للتجارة العامة للمواد الغذائية
بطلب قيد الوكالة إلى إدارة السجل التجاري الذي تعتمده الوزارة حيث تم تسجيل الوكالة برقم قيد: 2026/01289
شركة وجنسيتها: مصانع علي الشيهاني للمواد الغذائية ش.م.م - سلطنه عمان
ونشاط الوكالة عبارة عن: بوفاق عمان
على أن تكون المدة من 2026/04/02 إلى 2028/04/01

إعلان
تقدم السادة / مجموعة بيت الأصيل للتجارة العامة والمقاولات
بطلب قيد الوكالة إلى إدارة السجل التجاري الذي تعتمده الوزارة حيث يتم تسجيل الوكالة برقم قيد : 2026/01327
شركة يونجين لتصنيع المكثفات ومعدات الطاقة المحدودة
الصين الشعبية
نشاط الوكالة :
بطاريات المكثفات متوسطة ومنخفضة الجهد
على أن تكون المدة
من : 01 / 09 / 2026 إلى : 01 / 09 / 2029

مفقود جواز سفر سوري
رقم N02663764
باسم:
علي محمد طلال العياش
الرجاء ممن يجده تسليمه للسفارة السورية أو الاتصال على
99944443

لاعلاناتكم في دليل الأنباء
22272748
22272751

المدرب محمد إبراهيم خلال مباراة فورتيس (هاني الشمري)

الأصفر يستعد لمواجهة ريغار غداً في دوري التحدي الآسيوي

إبراهيم: لاعبو القادسية كانوا أبطالاً أمام فورتيس

عبدالعزيز جاسم

يواصل الفريق الأول لكرة القدم في نادي القادسية تحضيراته لمباراة ريغار تاداز الطاجيكي غدا في الجولة الثانية ضمن منافسات المجموعة الثالثة من دوري التحدي الآسيوي، حيث ستكون المباراة بمثابة فض شراكة ووضع قدم في الدور ربع النهائي من البطولة حال الفوز.

وكان الأصفر تصدر مجموعته بعد فوزه المستحق على فورتيس البنغالي بثلاثية دون رد سجلها حمزة خابا وأيوب لخضر وعبدالله مطاوع، فيما تغلب ريغار على غوا الهندي 2ـ1.

وقال مدرب القادسية محمد إبراهيم عقب المباراة إن المواجهة كانت صعبة بالإضافة إلى عامل الجو «الرطوبة» الذي أثر على الجميع، مشيرا إلى أن اللاعبين كانوا أبطالا في أول مباراة من خلال الأداء المقنع وتحقيق نتيجة إيجابية.

وأضاف: الجميع قدم مباراة مميزة حتى أن اللاعبين الذين كانوا على دكة البدلاء قدموا مباراة كبيرة وسيكون لهم دور في قادم المواجهات، مبينا أن المغربي أيوب لخضر عانى من وعكة صحية واضطررنا لإشراكه في الشوط الثاني لكنه عندما شارك غير من شكل الفريق مع بدر المطوع وعبدالله مطاوع وطلال فاضل، لذلك ثقتي كبيرة في اللاعبين ولدينا مباراة مصيرية غدا أمام ريغار الطاجيكي.

الفحيحيل.. «ماشي سيده»

يحيى حميدان

لاعب الشباب ميشيل انجلو محاصرا من محمد نعيم وكارلوس برينو (قاسم باشا)

تغلب الفحيحيل على ضيفه الشباب 2ـ0 أمس، على ستاد نايف الدبوس ضمن مباريات الجولة الخامسة من دوري «زين» الممتاز لكرة القدم. مواصلا عروضه الجيدة في البطولة، وشاقاً طريقه إلى فرق المقدمة. وأصبح رصيد «الأحمر» 9 نقاط في المركز الثاني مؤقتا، فيما تجمد رصيد «أزرق الأحمدي» عند 7 نقاط في المركز الخامس مؤقتا.

ومالت الأفضلية لصالح الفحيحيل في الشوط الأول، حيث بدا الطرف الأكثر هجوما وقابله الشباب بتراجع كامل.

وسدد مدافع «الأحمر» البرازيلي كارلوس برينو كرة قوية مرت بجانب مرمى حارس «أزرق الأحمدي» ضاري العتيبي (5). وافتتح الفحيحيل التسجيل بعد عدة نقلات للكرة اختتمها مدافع الشباب البرازيلي ماركوس مارتينيلي بالخطأ في مرمى فريقه (13). وأطلق لاعب «الأزرق» عمر الحبيتر تسديدة بعيدة من خارج منطقة الجزاء وأبطل حارس «الأحمر» علي فاضل محاولته (33)، لينتهي الشوط الأول بتفوق الفحيحيل على الشباب بهدف دون رد.

وفي الشوط الثاني، ضغط «أزرق الأحمدي» للتعديل عبر يعقوب الطراروة والبرازيلي ماتيوس توتو، ووقف حارس «الأحمر» علي فاضل حائلا أمام كل المحاولات. وسجل الفحيحيل الهدف الثاني برأس كارلوس برينو بعد ركلة ركنية نفذها ألفين فورتيس من الرأس الأخضر (72).

وقاد اللقاء الحكم الدولي عبدالله جمالي إلى بر الأمان باقتدار بسبب قراراته السليمة.

الكويت يلتقي الصليبخات

وتقام اليوم مباراتان ضمن الجولة الخامسة، حيث يلتقي الكويت المتصدر ب10 نقاط مع الصليبخات ب3 نقاط على ملعب جابر المبارك، كما يلتقي الجهراء ب4 نقاط مع كاظمة برصيد 8 نقاط على ملعب نادي التضامن.

وقد تم تأجيل مباراتي القادسية مع الساحل، والعربي مع السالمية إلى موعد لاحق بسبب مشاركة الأصفر والأخضر في بطولة دوري التحدي الآسيوي.

«أزرق الصالات» يتفوق على «الأخضر السعودي» ودياً

يحيى حميدان

تغلب منتخبنا الوطني لكرة الصالات على نظيره السعودي 5ـ3 في مباراة ودية أقيمت بالعاصمة البحرينية المنامة ضمن فترة «أيام فيفا» للمباريات الدولية.

وسجل أهداف «الأزرق» كل من: علي ياسر (هدفين) وعبدالعزيز السراج ومحمد العجمي وأحمد الفارسي.

وقدم منتخبنا أداء ممتازا في اللقاء أمام «الأخضر»، وتعرض لاعب «الأزرق» ناصر العلبان لإصابة عبارة عن كسر في الأصبع في الدقائق الأولى ونقل مباشرة إلى أحد مستشفيات المنامة للاطمئنان على حالته.

ومن المقرر أن يعود وفد منتخبنا الوطني إلى البلاد اليوم قادما من المنامة، على أن يلتحق اللاعبون مباشرة بتدريبات أنديتهم لاستئناف المسابقات المحلية.

ويستعد «الأزرق» للمشاركة في دورة الألعاب الآسيوية داخل الصالات في الرياض خلال الفترة من 11 حتى 21 ديسمبر المقبل.

لاعب منتخبنا عبداللطيف العباسي يمر من لاعب السعودية

العربي يعبر الصليبخات بصعوبة في «ممتاز اليد»

يعقوب العوضي

لاعب الأخضر حمود العدواني يصوب على مرمى الصليبخات

فاز العربي على الصليبخات بنتيجة 24 ـ 23 في اللقاء الذي جمعهما مساء أول من أمس ضمن منافسات الجولة ال 17 من دوري كرة اليد الممتاز (استكمال منافسات الموسم الماضي)، ورفع الأخضر رصيده إلى 16 نقطة محتلا وصافة الترتيب العام بينما بقي الصليبخات على رصيده السابق ب 6 نقاط في المركز قبل الأخير.

جدير بالذكر أن نتائج السالمية والقادسية قد شطبت رسميا بعد انسحابهما في 3 مباريات متتالية في بطولة الدوري الممتاز مما أحدث تغييرا بجدول الترتيب بأهدافه ونقاطه وبطاقاته الملونة المختلفة، فيتصدر الترتيب الكويت برصيد 19 نقطة ويليه العربي وبرقان في المركز الثالث برصيد 15 نقطة، وكاظمة رابعا برصيد 14 نقطة، والصليبخات ثم النصر في المركز الأخير بنقطتين.

ومن جانب آخر، تقام اليوم مباراتان ضمن منافسات الجولة ال 17 من بطولة دوري الدرجة الأولى على صالة الشيخ سعد العبدالله في ضاحية صباح السالم حيث يلتقي في ال 5,00 القرين (متصدر الترتيب ب 23 نقطة) مع الساحل (متذيل الترتيب برصيد نقطتين)، بينما يواجه في ال 7,00 خيطان (الوصيف برصيد 22 نقطة) اليرموك (15 نقطة بالمركز الثالث).

برايتون يواصل انتصاراته.. وبورنموث يحقق فوزه الأول

التعادل يحسم مواجهة مان يونايتد وليدز

بريان مبويمو يسجل هدف مان يونايتد

حسم التعادل الإيجابي بنتيجة 1ـ1 المواجهة التي جمعت مان يونايتد مع مضيفه ليدز يونايتد، التي أقيمت على ملعب إيلاند رود، ضمن منافسات الجولة السابعة من بطولة الدوري الإنجليزي الممتاز.

وافتتح مانشستر يونايتد التسجيل في الدقيقة 35 عن طريق بريان مبويمو، قبل أن ينجح دومينيك كالفيرت ليوين في إدراك التعادل لصالح أصحاب الأرض مع الدقيقة 51.

وشهدت المباراة تفوقا هجوميا للشياطين الحمر من حيث الاستحواذ والمحاولات الهجومية، في حين اعتمد ليدز يونايتد على التنظيم الدفاعي والارتداد الهجومي السريع.

ولم تخدم نتيجة التعادل طموحات الفريقين في تحسين موقعيهما بجدول الترتيب، إذ رفع مان يونايتد رصيده إلى 7 نقاط في المركز الثالث عشر، بينما وصل رصيد ليدز يونايتد إلى 10 نقاط، ليحتل المركز السابع.

ويواصل مان يونايتد البحث عن فوزه الثاني في المسابقة، بعدما حقق انتصاره الوحيد على إيبسويتش تاون بنتيجة 5ـ2 في الجولة الثانية، فيما يسعى ليدز يونايتد لاستعادة نغمة الانتصارات، بعدما خسر أمام أرسنال بنتيجة 2ـ1 في الجولة الماضية، عقب تعادله سلبيا مع كريستال بالاس.

وضمن الجولة نفسها واصل برايتون انتصاراته المتتالية بفوزه الكبير على ضيفه كريستال بالاس 5ـ0 محققا فوزه الرابع تواليا بعد خسارة وتعادل، والخامس هذا الموسم ورفع رصيده إلى 16 نقطة في المقابل، مني كريستال بالاس بخسارته الرابعة هذا الموسم فتجمد رصيده عند 14 نقطة وتراجع إلى المركز الرابع عشر.

وحقق بورنموث فوزه الأول هذا الموسم وكان على حساب ضيفه سندرلاند المنقوص عدديا 2ـ0.

كاظمة يواجه القادسية في دوري الطائرة

يعقوب العوضي

تستأنف مباريات الدور التمهيدي من دوري الكرة الطائرة للموسم الماضي بإقامة مباراتين مساء اليوم على صالة اتحاد اللعبة بمجمع الشيخ سعد العبدالله في ضاحية صباح السالم، فيلتقي الساحل الأخير مع النصر قبل الأخير، وكلاهما من دون نقاط في ال 5,00، بينما يواجه كاظمة (17 نقطة) مع القادسية (22 نقطة) في ال 7,00 مساء.

وكان اتحاد الكرة الطائرة قد أعلن عن موعد انطلاق بطولة الدوري العام للرجال فئة العمومي، حيث سيفتتح كاظمة مع الصليبخات، والقادسية مع العربي البطولة 22 الجاري على صالة الاتحاد بمجمع الشيخ سعد العبدالله في ضاحية صباح السالم.

«التنس» يشارك في تصفيات كأس العالم

وفد منتخب التنس للسيدات برئاسة عبدالرضا الغريب

يشارك منتخبنا الوطني للتنس للسيدات للمرة الأولى في تصفيات كأس العالم للتنس للسيدات المعروف بكأس بيلي جين كينج للمجموعة الثالثة لآسيا وأوقيانوسيا، والتي تقام في باكستان خلال الفترة من 19 إلى 26 الجاري، وغادر الكويت السبت الماضي وفد المنتخب الذي سيشارك في التصفيات وسيقيم معسكرا تدريبيا قبلها برئاسة رئيس مجلس إدارة اتحاد التنس عبد الرضا الغريب وعضوية المدربة سارة بهبهاني واللاعبتين هدى الدبوس وسمو الدبوس.

ويشارك في البطولة كل من الكويت وماكاو والمالديف وباكستان وقطر في مجموعة، والبحرين وبوتان وغوام وإيران والأردن في المجموعة الأخرى.

وأعرب رئيس مجلس إدارة الاتحاد ورئيس الوفد عبد الرضا الغريب عن تمنياته بتحقيق لاعبات المنتخب الاستفادة القصوى من هذه المشاركة الأولى من نوعها في تاريخ التنس الكويتي، كما تمنى استمرار مشاركة لاعبات التنس الكويتي في هذه البطولة العالمية المرموقة وغيرها من البطولات الدولية.

ميسي يعزز صدارة الهدافين بثنائية في 4 دقائق

ميسي يواصل تألقه مع إنتر ميامي (أ ف ب)

سجل النجم الأرجنتيني ليونيل ميسي هدفين في غضون أربع دقائق، وقاد إنتر ميامي للفوز على مضيفه أتلانتا يونايتد 3ـ1، في الوقت الذي تكتسب فيه مساعي الفريق للدفاع عن لقبه في الدوري الأميركي لكرة القدم «أم أل أس» زخما أكبر مع اقتراب الأدوار الإقصائية.

وعزز ميسي، البالغ 39 عاما، صدارته لترتيب الهدافين برصيد 25 هدفا، متقدما على كل من الكرواتي بيتار موسا، مهاجم أف سي دالاس (20 هدفا)، وميلان إيلوسكي، لاعب فيلادلفيا (19 هدفا).

وعلى ملعب أتلانتا ذاته الذي شهد تألق ميسي في مونديال أميركا الشمالية، سجل النجم الأرجنتيني هدفين رائعين ليضمن إنتر ميامي انتصاره الثالث تواليا.

وصنع الأرجنتيني الأصل، المكسيكي الجنسية، جرمان بيرتيرامي، الذي منح التقدم للفريق الزائر (45)، الهدف الثاني، إذ مرر الكرة إلى ميسي الذي تلاعب بدفاع أتلانتا قبل أن يسدد بقدمه اليسرى من قلب منطقة الجزاء (56). وبعد أربع دقائق، سجل المتوج بالكرة الذهبية لأفضل لاعب في العالم 8 مرات الهدف الشخصي الثاني له والثالث لفريقه، بعد انطلاقة من منتصف الملعب إثر تمريرة من زميله السابق في برشلونة الإسباني، المهاجم الأوروغوياني لويس سواريز، فتجاوز المدافع الباراغوياني جونيور ألونسو وسدد في شباك مواطنه الحارس لوكاس هويوس. ورفع ميسي رصيده إلى أربعة أهداف في ثلاث مباريات خاضها منذ وداعه المؤثر مع المنتخب الأرجنتيني بعد إعلان اعتزاله دوليا.

ختام بطولة إنسباير الكويت الدولية

اختتمت أول من أمس السبت منافسات الجولة الأولى من بطولة «انسباير الكويت الدولية المفتوحة للرول ريس» التي ينظمها نادي إنسباير الكويتي الرياضي للسيارات والدراجات النارية بتتويج الفائزين في مختلف الفئات والتي أقيمت في مدينة الكويت لرياضة المحركات بمنطقة عريجفان جنوب البلاد.

وشهدت البطولة التي تأتي ضمن موسم الكويت للشباب والرياضة منافسات في الرول ريس «سباقات التسارع للسيارات والدراجات النارية» مشاركة 301 متسابق من الكويت ودول مجلس التعاون الخليجي تنافسوا في 11 فئة.

وأسفرت نتائج الجولة الأولى عن تتويج كل من المتسابق عمر الحمود بالمركز الأول في فئة 180KM وسعد البذالي ثانيا وعبدالله الدريبي ثالثا، وأما في فئة 200KM فقد فاز المتسابق عدنان الزيد بالمركز الأول يليه سليمان الشرف ثانيا ويوسف كرم ثالثا.

وفي منافسات فئة 220KM حصل المتسابق إبراهيم العتيبي على المركز الأول وحل خالد الخباز ثانيا وعيسى إسماعيل ثالثا، وفي فئة 240KM توج المتسابق عبدالله الشاهين بالمركز الأول يليه محمد المطرود ثانيا ووائل غانم ثالثا.

وأما في فئة 270KM فاز المتسابق عبدالعزيز المطيري بالمركز الأول ومحمد جوهر ثانيا وبدر النعيمي ثالثا، وفي منافسات فئة SUV جاء المتسابق عمر الشمري بالمركز الأول يليه علي العنتري ثانيا ومحمد العجمي ثالثا، وفي فئة Extreme Car حل المتسابق راشد المالكي في المركز الأول وعبدالله البلوشي ثانيا ومحمد البناي ثالثا.

Monday October 19, 2026 _ Issue No. 17823 ● 8 من جمادى الأولى 1448 الموافق 19 أكتوبر 2026

الإثنين

الأنباء

رئيس التحرير: يوسف خالد المرزوق

كويتية يومية سياسية شاملة،
تأسست عام 1976 تطبع في مطابع «الأنباء»
تصدر عن
شركة باب الكويت للصحافة ذ.م.م.
الشويخ، طريق المطار، شارع الصحافة ص.ب 23915
الصفاة، الرمز البريدي 13100 كويت

شاهد الصفحة PDF

alanba.com.kw

● البدالة 22272727 ـ 22272728 ● التحرير 22272828 ـ 22272829 ● التسويق والإعلان 22272743 ـ 22272748 ـ 22272751 ● التوزيع والاشتراكات 22272770 ـ 22272773 ● شكاوى التوزيع 22272799

يا ألطاف الله

«انثروبيك» تقترح على المشرّعين الأميركيين قانونا لتنظيم الذكاء الاصطناعي.

العالم كله ينادي ويطالب بذلك.

أبواللطف

خووش حچي

إحالة قائد مركبة إلى «المركزي» وكبس سيارته وضبط متهمين تسللا إلى إحدى المحميات وكبس مركبتهما.

ترى مو فخر انكم تخالفون القانون.. شفيكم والركادة زينه؟!

واحد

أمــن ومحاكــم

«الاستئناف»: معاش 3285 ديناراً شهرياً لعم يرعى ابن شقيقه من ذوي الإعاقة

عبدالكريم أحمد

قضت محكمة الاستئناف بإلزام المؤسسة العامة للتأمينات الاجتماعية بصرف معاش تقاعدي كامل بنسبة 100٪ لمواطن مكلف برعاية ابن شقيقه من ذوي الإعاقة، بواقع 3285 دينارا شهريا، مع تسوية مستحقاته المالية بأثر رجعي بمبلغ 20 ألف دينار.

وتعود تفاصيل القضية إلى امتناع «التأمينات» عن استكمال إجراءات صرف المعاش، على سند من أن العم لا يندرج، وفق تفسيرها لأحكام قانون حقوق الأشخاص ذوي الإعاقة وتعديلاته، ضمن الفئات التي تتولى رعاية الأشخاص ذوي الإعاقة.

واستندت المؤسسة إلى وجود إشكالية قانونية بشأن تكليف العم برعاية ابن شقيقه، معتبرة أن الأمر يستلزم الرجوع إلى المحكمة المختصة لتكليف أحد الأقارب المستوفين للشروط القانونية بالرعاية.

في المقابل، تمسك المحامي فلاح مصلح البالود بصحة قرار الهيئة العامة لشؤون ذوي الإعاقة بتكليف موكله برعاية ابن شقيقه، وأحقيته، بناء عليه، في المعاش التقاعدي الكامل المقرر قانونا للمكلف بالرعاية.

.. وتلغي قرار «ذوي الإعاقة» بتغيير تصنيف إعاقة مواطنة

عبد الكريم أحمد

أيدت الدائرة الإدارية في محكمة الاستئناف حكما بإلغاء قرار الهيئة العامة لشؤون ذوي الإعاقة بشأن تصنيف حالة مواطنة، وعدم الاعتداد بإعاقتها الجسدية الشديدة والدائمة المثبتة بشهادات سابقة، مع ما يترتب على ذلك من آثار.

وكان ولي أمر المواطنة قد طعن على قرار الهيئة، مؤكدا أن ابنته تعاني إعاقة جسدية شديدة ودائمة منذ الولادة، وأن حالتها لم تشهد تحسنا يبرر تغيير تصنيفها، بل ازدادت سوءا وخضعت لعملية قلب مفتوح.

وقضت المحكمة الكلية بإلغاء القرار، معتبرة أن المركز القانوني المكتسب من حيث نوع الإعاقة ودرجتها يظل قائما ما دامت الحالة مستمرة ولم يثبت زوالها أو تحسنها، أو أن التصنيف السابق صدر نتيجة غش أو تدليس.

وطعنت الهيئة على الحكم، مستندة إلى اختصاص اللجنة الفنية الطبية بإعادة تقييم حالات الإعاقة، إلا أن محكمة الاستئناف رفضت طعنها، مؤكدة أن سلطة اللجنة في المسائل الفنية ليست مطلقة، وأن قراراتها تخضع لرقابة القضاء، لاسيما أن الأوراق خلت مما يثبت زوال الإعاقة أو تحسن الحالة.

من جانبه، قال المحامي جراح المالك إن الحكم يؤكد ضرورة احترام الحقوق والمراكز القانونية المكتسبة، وعدم المساس بها بقرارات إدارية لا تستند إلى مبررات طبية أو قانونية ثابتة.

أفريقية تستعين بـ 3 أطفال لترويج المخدرات بـ «الجليب»

الوافدة والأطفال الثلاثة وأمامهم المخدرات

عبدالله قنيص

أحال رجال مخفر شرطة جليب الشيوخ وافدة أفريقية إلى الإدارة العامة لمكافحة المخدرات، على خلفية اتهامها بالاتجار في المواد المخدرة، بعدما ضبطت أثناء وضع سيجارة حشيش في أحد المواقع لتسليمها إلى أحد المتعاطين.

وقال مصدر أمني ان التحريات كشفت أن المتهمة اعتادت اصطحاب أطفال معها أثناء توجهها إلى المواقع والساحات التي تضع فيها المواد المخدرة تمهيدا لتسلمها من المتعاطين حتى لا يتم توقيفها من قبل رجال الأمن.

وأضاف المصدر أنه عقب ضبطها، انتقل رجال الأمن إلى مسكنها، حيث عثروا على سجائر أخرى يشتبه في احتوائها على مواد مخدرة ومعدة للتوزيع، وتم تحريزها وإحالتها مع المتهمة إلى جهة الاختصاص للتحقيق معها ومعرفة مصدر المواد التي كانت تروجها.

وأشار المصدر إلى وجود ثلاثة أطفال برفقة الوافدة، فيما لم تقدم أوراقا ثبوتية خاصة بهم، على أن تشمل التحقيقات تحديد ملابسات وجودهم معها.

أكد أن الخطة الإستراتيجية للداخلية من شأنها رفع كفاءة الأداء وتحسين جودة الخدمات

الرومي: «درع الوطن 2030» تستهدف نتائج قابلة للقياس وأثراً ملموساً في الأداء

الوكيل المساعد لشؤون الخدمات الأمنية اللواء فواز الرومي

الخطة تهدف الى تعزيز التكامل بين قطاعاتها وتوظيف الإمكانات بصورة أكثر فاعلية

لمشاهدة الفيديو

أمير زكي

استعرض الوكيل المساعد لشؤون الخدمات الأمنية، اللواء فواز الرومي، الخطة الاستراتيجية العامة لوزارة الداخلية «درع الوطن 2030»، مؤكدا أنها تستهدف توجيه جهود الوزارة ومواردها نحو الأولويات الأكثر أثرا أمنيا ومؤسسيا ومجتمعيا، وصولا إلى نتائج واضحة قابلة للقياس يلمس أثرها في الأداء والخدمات المقدمة.

وأوضح الرومي أن الوزارة تتطلع من خلال «درع الوطن» إلى رفع كفاءة الأداء، وتحسين جودة الخدمات، وتعزيز التكامل بين قطاعاتها، وتوظيف الإمكانات بصورة أكثر فاعلية.

وأكد، خلال استعراض للخطة بثه الحساب الرسمي لوزارة الداخلية على منصة «إكس» في مقطع مصور، أن التخطيط الاستراتيجي لا يتوقف عند وضع الأهداف، بل يبدأ بالوصول إلى نتائج واضحة يمكن قياسها والشعور بأثرها.

وأضاف: «نتطلع إلى أن ترتبط أهدافنا بمؤشرات واضحة تمكننا من متابعة ما تحقق، ومعرفة أين نجحنا وأين نحتاج إلى مزيد من التطوير والتحسين».

وأشار الرومي إلى أن الغاية في النهاية هي أن ينعكس نجاح الخطة على مستوى الأداء الأمني، وجودة الخدمات المقدمة، وثقة المجتمع فيما تقدمه الوزارة، مؤكدا أن «درع الوطن» رؤية يصنعها الجميع.

«المرور»: تفويض قيادة المركبة عبر «سهل» ينقل المخالفات إلى المفوَّض

الوقوف مسموح فقط مقابل أرصفة «الأسود والأبيض» و«الرمادية وغير المصبوغة» محظورة

المقدم عبدالله بوحسن

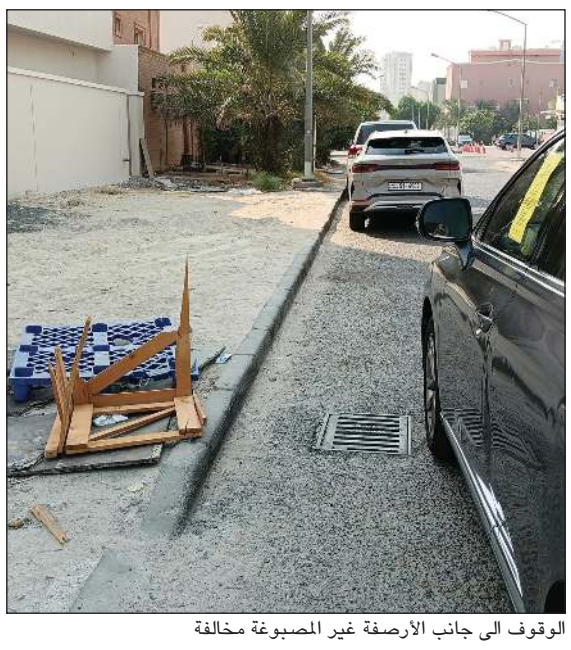

الوقوف الى جانب الأرصفة غير المصبوغة مخالفة

منصور السلطان

أكد مساعد مدير إدارة التوعية المرورية في الإدارة العامة للمرور المقدم عبدالله بوحسن أن الطرق الداخلية تعد من الطرق العامة التي تسري عليها أحكام قانون المرور، مشددا على أن الوقوف في الأماكن الممنوعة، سواء في الطرق الداخلية أو غيرها، يعد مخالفة مرورية تستوجب اتخاذ الإجراءات القانونية.

وقال بوحسن، خلال مداخلة في البرنامج العام لإذاعة دولة الكويت، إن الإجراءات المتخذة بحق المركبات المخالفة، بما فيها وضع الكابح المروري على المركبات المتوقفة بصورة تعرقل حركة السير أو تحجز جزءا من الطريق، تأتي تطبيقا للقانون وحفاظا على انسيابية الحركة وسلامة مستخدمي الطريق، مؤكدا أن الطريق العام ملك للجميع ولا يجوز استغلاله بصورة تعيق الآخرين.

وأوضح أن المادة رقم (1) من قانون المرور تنص على سريان أحكامه واللوائح والقرارات المنفذة له على المركبات بمختلف أنواعها، وعلى مرور المشاة والحيوان في الطرق العامة.

وأشار إلى تكثيف الرقابة على مخالفات الوقوف والصعود بالمركبات على الأرصفة والتجاوزات عند التقاطعات، موضحا أن الوقوف يسمح به مقابل الأرصفة المصبوغة بالأسود والأبيض فقط، فيما يحظر الوقوف مقابل الأرصفة الرمادية أو غير المصبوغة، كما أن الصعود بالمركبات على الأرصفة يعد مخالفة تستوجب اتخاذ الإجراءات القانونية.

وأضاف أن الإدارة تتعامل على مدار الساعة مع البلاغات والشكاوى الواردة إلى عمليات وزارة الداخلية، إلى جانب البلاغات عبر خدمة «واتساب» التابعة للإدارة العامة للمرور، لاتخاذ الإجراءات بحق المركبات المخالفة والمعرقلة لحركة السير.

وفي شأن التفويض الإلكتروني، أوضح بوحسن أن مالك المركبة يستطيع عبر تطبيق «سهل» تفويض شخص آخر بقيادتها وتحديد مدة التفويض، بحيث تسجل المخالفات التي يرتكبها المفوض له خلال تلك الفترة عليه، ويتحمل ما يترتب عليها من إجراءات قانونية.

وعزا بوحسن الكثافة المرورية في بعض الطرق إلى أعمال الصيانة الجارية، إلى جانب ممارسات خاطئة لبعض قائدي المركبات، ومنها التجاوز عند التقاطعات، مؤكدا أن الهدف من الحملات وتحرير المخالفات هو تصحيح السلوك المروري ومنع تكرار المخالفات وتعزيز الالتزام بالقانون، وليس مجرد تحصيل قيمتها.

موظف منفذ إلى النيابة لتمكين ممنوعة من السفر

أحمد خميس

أحالت وزارة الداخلية موظفا مدنيا يعمل في أحد المنافذ إلى النيابة العامة، على خلفية اتهامه بتمكين خليجية مدرجة على قوائم الممنوعين من السفر من مغادرة البلاد بصورة غير قانونية.

وبحسب مصدر أمني، فإن معلومات وردت إلى أجهزة وزارة الداخلية بشأن مغادرة السيدة البلاد رغم إدراج اسمها على قائمة الممنوعين من السفر، ليتم فتح تحقيق في الواقعة، خلص إلى الاشتباه بقيام موظف مدني من مواليد 1984 بتمكينها من المغادرة برا.

وأضاف المصدر أن ملف القضية لم يتضمن تفاصيل بشأن أسباب إدراج السيدة على قائمة المنع من السفر، كما لم يتضح ما إذا كان الموظف قد تقاضى مقابلا نظير تسهيل مغادرتها أم أن هناك أسبابا أخرى وراء الواقعة.

وأكد المصدر أن الواقعة تشكل جريمة يعاقب عليها القانون، مشيرا إلى توجيه عدة اتهامات إلى الموظف، من بينها تمكين شخص ممنوع من السفر من مغادرة البلاد بصورة غير مشروعة، وإحالته إلى النيابة العامة لاتخاذ الإجراءات القانونية بحقه.

«الداخلية»: إغلاق 6 مخافر لتحويلها إلى «نموذجية»

أعلنت وزارة الداخلية عن إغلاق 6 مخافر مؤقتا اعتبارا من أمس الأحد، تمهيدا لتطويرها وتحويلها إلى مخافر نموذجية، مع تحديد المخافر البديلة لاستقبال البلاغات وإنجاز معاملات المراجعين طوال فترة الإغلاق المؤقت.

وحددت الوزارة، في منشور توضيحي، المخافر المشمولة بالتطوير وبدائلها، وهي: مخفر الشامية وبديله مخفر كيفان، ومخفر القصر وبديله مخفر النعيم، ومخفر الفروانية وبديله مخفر العمرية، ومخفر مبارك الكبير وبديله مخفر أبو فطيرة، ومخفر الشهداء وبديله مخفر الصديق، ومخفر صباح الأحمد الشمالي وبديله مخفر صباح الأحمد الجنوبي.

ويأتي الإغلاق المؤقت في إطار أعمال تطوير المخافر الستة وتهيئتها لتصبح مخافر نموذجية، على أن تتولى المخافر البديلة استقبال المراجعين والبلاغات خلال فترة الإغلاق.

أبعد من الكلمات

«ابحث بدلاً من أن ترتجل»

غايل غارسيا برنال الممثل المكسيكي، يقول إن متعة صناعة فيلمه الأخير جاءت من دخول موقع التصوير بعقلية الاستكشاف، فالتجريب لا يعني غياب الاتجاه، بل البحث المنظم عن شيء لم يتضح بعد.

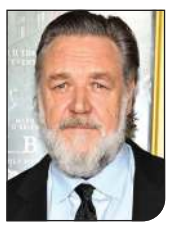

«كل أشكال الإبداع تخرج من المصدر نفسه»

راسل كرو الممثل والمنتج النيوزيلندي، يقول انه لا يرى حدودا حقيقية بين التمثيل والموسيقى في حياته، فاختلاف الوسيلة لا يغير المنبع الذي تأتي منه الرغبة في التعبير.

«لا تتقدم أسرع من قدرتك على السيطرة»

سام ألتمان، الرئيس التنفيذي لـ «أوبن ايه آي» يقول ان رفع قدرات نماذج الذكاء الاصطناعي يجب ألا يسبق القدرة على فهم سلوكها وضبطه، فالتقدم التقني من دون تقدم مواز في السلامة ليس سباقا ينبغي الفوز به.

اليابان تطلق مركبة غير مأهولة لاستكشاف قمري المريخ

طوكيو ـ أ ف ب: تقلع اليوم مهمة فضائية يابانية غير مأهولة ترمي إلى الهبوط على سطح قمر كوكب المريخ فوبوس بهدف جمع عينات يتيح درسها التعمق في فهم نشأة المجموعة الشمسية وظهور الحياة على كوكب الأرض.

كما تهدف المهمة إلى استكشاف «ديموس»، وهو قمر المريخ الثاني، من دون الهبوط عليه. ومن المرجح أن تسهل هذه المهمة، وهي ثمرة تعاون بين الوكالة اليابانية والمركز الوطني للدراسات الفضائية في فرنسا (سي ان اي اس) والمركز الفضائي الألماني (دي ال ار) ووكالة الفضاء الأميركية (ناسا) ووكالة الفضاء الأوروبية (اي اس ايه) للبشر القيام بعمليات استشكافية في المستقبل. ومن المقرر أن ينطلق صاروخ «إتش 3» (H3) الذي يحمل مسبار «ام ام اكس» (MMX)، وروبوتا وجهاز قياس الطيف، من مركز تانيغاشيما الفضائي في جنوب اليابان غدا الساعة 04،41 بالتوقيت المحلي الياباني، أي اليوم الاثنين الساعة 19،41 بتوقيت غرينتش، بحسب وكالة الفضاء اليابانية (جاكسا).

ومن المتوقع أن تستغرق رحلة المسبار نحو عام، على أن يمضي ثلاث سنوات بالقرب من المريخ، وتحديدا في مدار فوبوس، أحد قمري الكوكب الأحمر، والواقع على بعد نحو 6000 كيلومتر منه. وتأمل وكالة«جاكسا» أن تكشف المهمة عن كيفية تشكل المريخ وقمريه، ما يوفر رؤى جوهرية حول نشأة النظام الشمسي.

مواقيت الصلاة وحالة الطقس

الفجر	4:32
الشروق	5:51
الظهر	11:33
العصر	2:48
المغرب	5:14
العشاء	6:31

درجات الحرارة
العظمى: 39
الصغرى: 24

أعلى مد: 3:26 ص ـ 7:28 م
أدنى جزر: 11:45 ظ ـ 11:29 م

البقاء لله

يأيتها النفس المطمئنة ارجعي إلى ربك راضية مرضية فادخلي في عبادي وادخلي جنتي

صقر براك صقر المرشاد: 82 عاما ـ الرجال: العزاء في المقبرة ـ ت: 51700770 ـ 99989778، النساء: الفردوس ـ ق3 ـ ش1 ـ ج6 ـ م53 ـ ت: 51188825 ـ 50428284 ـ تم التشييع.

مرداس ظاهر صياح السعيدي: 85 عاما ـ الرجال: القصر ـ ق2 ـ ج3 ـ ش3 ـ م27 ـ ت: 66649055 ـ 99831181 ـ تم التشييع.

زهراء أحمد علي ـ أرملة سلطان أحمد بوفتين: 79 عاما ـ الرجال: مسجد القدس ـ مبارك الكبير ـ ت: 97877767 (العزاء يبدأ من اليوم الاثنين)، النساء: حسينية العترة الطاهرة ـ الرميثية ـ ق10 ـ شارع أبو حنيفة ـ ج101 ـ م16 ـ ت: 99676929 ـ (العزاء عصرا) تم التشييع.

عباس سيد مسلم سيد علي سيد مصطفى: 73 عاما ـ الرجال: مسجد الوزان ـ غرب مشرف ـ ت: 99014483، النساء: حسينية سيد علي ـ شرق ـ ت: 50661105 ـ تم التشييع.

نايف راشد دعيج الركيبي: 55 عاما ـ الرجال: العزاء في المقبرة ـ ت: 97272732، النساء: الرحاب ـ ق1 ـ ش5 ـ م12 ـ ت: 99813335 ـ تم التشييع.

منى شهاب حمد العنزي ـ زوجة يوسف رجا طعمه الخالدي: 43 عاما ـ الرجال: العزاء في المقبرة ـ ت: 99558683، النساء: سعد العبدالله ـ ق2 ـ ش1 ـ م5 ـ ت: 99751118 ـ تم التشييع.

هيا فلاح سعدون العازمي: 63 عاما ـ الرجال: العزاء في المقبرة ـ ت: 51211521، النساء: جابر العلي ـ ق8 ـ ش22 ـ م17 ـ تم التشييع.