Tuesday September 8 ,2026 – Issue No. 17788 ● 26 من ربيع الأول 1448 الموافق 8 سبتمبر 2026

الثلاثاء

الأنباء

www.alanba.com.kw

كويتية ● يومية ● سياسية ● شاملة | 100 فلس | 16 صفحة

أسسها خالد يوسف المرزوق رحمه الله في العام 1976

مرسومان بتعيين د. وائل ناصر حمود الصباح ود. عنود صالح عبدالله الطريمان وكيلين مساعدين في «الدفاع»

كونا: صدر مرسومان أميريان بتعيين وكيلين مساعدين في وزارة الدفاع، حيث تضمن المرسوم الأول تعيين د. وائل ناصر حمود الصباح بدرجة وكيل وزارة مساعد. وتضمن المرسوم الثاني تعيين د.عنود صالح عبدالله الطريمان بدرجة وكيل وزارة مساعد. وأشار المرسومان إلى أن على وزير الدفاع تنفيذهما، ويعمل بهما من تاريخ صدورهما وينشران في الجريدة الرسمية.

أكدت خلال الاجتماع التشاوري الوزاري واجتماع مجلس الجامعة العربية أن نجاح مسارات التهدئة يتطلب وقفا كاملاً للعدوان واحترام سيادة الدول وسلامة أراضيها

الكويت: موقفنا ثابت في مواجهة العدوان الإيراني

أكدت الكويت موقفها الثابت في مواجهة العدوان الإيراني واعتداءات وكلائه وعزمها على صون أمنها وسيادتها، مجددة تضامنها الكامل مع الدول الشقيقة والصديقة التي تتعرض لهذه الاعتداءات، داعية إلى بلورة موقف موحد وواضح وحازم في مواجهة الاعتداءات على الدول العربية أيا كان مصدرها.

جاء ذلك في كلمة الكويت التي ألقاها نائب وزير الخارجية السفير حمد المشعان، الذي ترأس الوفد المشارك في أعمال الاجتماع التشاوري لوزراء خارجية الدول العربية واجتماع مجلس الجامعة العربية على المستوى الوزاري في دورته العادية الـ 166 اللذين عقدا في القاهرة أمس. وجدد السفير حمد المشعان، إدانة الكويت للعدوان الإسرائيلي على فلسطين وسورية ولبنان، مؤكدا ضرورة تطوير آليات العمل العربي المشترك والانتقال بمفهوم الأمن الجماعي العربي من التضامن السياسي إلى الردع والمنع وتعزيز دور جامعة الدول العربية في ترجمة المواقف المشتركة إلى تحرك فاعل ونتائج ملموسة، مؤكدا أن نجاح مسارات التهدئة يتطلب وقفا كاملا للعدوان واحترام سيادة الدول وسلامة أراضيها وضمان حرية الملاحة وأمنها في مضيق هرمز وفقا للقانون الدولي. من جهته، أعلن الأمين العام لجامعة الدول العربية نبيل فهمي، عن اقتراح لتطوير آليات العمل العربي المشترك باستحداث أدوات للإنذار المبكر وإدارة الأزمات ورصد التهديدات بهدف تعزيز قدرة الدول العربية على حماية أمنها ومصالحها.

وأكد وزير خارجية تونس محمد النفطي أن الدول العربية كافة أدانت الاعتداءات الإيرانية التي استهدفت عددا من الدول الشقيقة، مشددا على أن أي اعتداء على دولة عربية يمس أمن المنطقة كلها واستقرارها. وأضاف النفطي أن الاجتماع أكد أن التضامن والتنسيق وتوحيد المواقف العربية مسألة أساسية لتعزيز قدرة العمل العربي المشترك على الصمود والفعل والتأثير.

التفاصيل ص 9

«التربية» تبدأ خطة متدرجة لمعالجة فائض الكوادر التعليمية

إنهاء خدمات 7019 معلماً ومعلمة من جنسيات عربية وأخرى مختلفة

آلاء خليفة

وجه وزير التربية م.سيد جلال الطبطبائي القطاعات المختصة بالبدء في تنفيذ خطة تدريجية تستهدف معالجة الفائض في عدد من التخصصات ورفع كفاءة إدارة الموارد البشرية والمالية.

وذكرت وزارة التربية، في بيان لها، أن إجمالي أعداد الهيئة التعليمية يبلغ نحو 91761 معلما ومعلمة، من غير شاغلي الوظائف الإشرافية، وتمثل الكوادر الوطنية بينهم نحو 70,6٪، فيما تبلغ نسبة المعلمين الخليجيين وفئة المقيمين بصورة غير قانونية نحو 10,1٪، بينما تبلغ نسبة المعلمين المقيمين من جنسيات عربية وأخرى مختلفة نحو 19,3٪.

وأوضحت الوزارة أن نتائج الدراسة أظهرت وجود فائض فعلي يقدر بنحو 33268 معلما ومعلمة من المواطنين والكوادر المتعاقد معها من الخليجيين والمقيمين بصورة غير قانونية، بالإضافة إلى المعلمين المقيمين من جنسيات عربية وأخرى مختلفة.

وأضافت وزارة التربية في بيانها أن الخطة بدأت بمرحلة أولى تشمل إنهاء خدمات نحو 7019 معلما ومعلمة من الكوادر التعليمية المتعاقد معها من جنسيات عربية وأخرى مختلفة، في التخصصات التي أظهرت البيانات توافر فائض فيها عن الاحتياج الفعلي، مشيرة إلى أن القطاعات المختصة باشرت اتخاذ الإجراءات التنفيذية اللازمة، على أن يتم إخطار المشمولين بإنهاء الخدمة من خلال تطبيق «سهل» الحكومي، وفق النظم واللوائح والإجراءات الإدارية والقانونية المعتمدة، وبما يكفل حقوقهم الوظيفية.

وذكرت وزارة التربية أن تنفيذ المرحلة الأولى من خطة معالجة الفائض من المتوقع أن يسهم في تحقيق وفر سنوي تقديري بنحو 42 مليون دينار من بند الرواتب فقط.

التفاصيل ص2

خلال كلمة للأمين العام لدول المجلس على هامش افتتاح قمة «AIM للاستثمار 2026» في دبي أمس.. ومشاركة الكويت في أعمالها بوفد برئاسة وزير المالية

دول «التعاون» بين أكبر 10 اقتصادات عالمياً

أكثر من 5 تريليونات دولار أصول الصناديق السيادية الخليجية

الاستثمار الأجنبي المباشر لدول المجلس 792,7 مليار دولار في 2025

توسيع دور القطاع الخاص وتطوير البيئة التشريعية والتنظيمية

دبي ـ كونا: انطلقت في دبي صباح أمس أعمال الدورة الـ 15 لقمة AIM للاستثمار 2026، تحت رعاية نائب رئيس دولة الإمارات رئيس مجلس الوزراء حاكم دبي صاحب السمو الشيخ محمد بن راشد آل مكتوم، تحت شعار «إعادة تشكيل الازدهار: فتح مسارات استثمارية جديدة نحو مستقبل مستدام وشامل»، بمشاركة من مختلف دول العالم. وفي كلمته خلال أعمال القمة، أكد الأمين العام لمجلس التعاون لدول الخليج العربية جاسم البديوي، أن دول المجلس أصبحت منظومة اقتصادية واستثمارية مترابطة تستند إلى قاعدة مالية واقتصادية كبيرة عززت قدرتها على النمو واستقطاب الاستثمارات في ظل ما تتمتع به من استقرار اقتصادي ومؤسسات راسخة ورؤى تنموية واضحة. وقال البديوي في كلمة خلال أعمال الدورة الـ15 لقمة (AIM) للاستثمار 2026 التي انطلقت في دبي صباح أمس إن الاقتصاد الخليجي بات ضمن أكبر عشرة اقتصادات في العالم بناتج محلي إجمالي يبلغ 2,4 تريليون دولار، فيما تقدر أصول الصناديق السيادية الخليجية بأكثر من خمسة تريليونات دولار، في وقت بلغ إجمالي أصول البنوك التجارية نحو 3,9 تريليونات دولار في عام 2025. وأضاف أن إجمالي رصيد الاستثمار الأجنبي المباشر الوارد إلى دول مجلس التعاون بلغ نحو 792,7 مليار دولار في عام 2025 منها نحو 171,4 مليار دولار استثمارات بين دول المجلس نفسها بما يمثل قرابة 22٪ من الإجمالي. وأوضح أن الرؤى الوطنية لدول المجلس أسهمت في توسيع دور القطاع الخاص وتطوير البيئة التشريعية والتنظيمية وفتح مجالات واسعة أمام الاستثمار في قطاعات المستقبل ومن بينها الذكاء الاصطناعي والتقنيات المتقدمة والطاقة المتجددة والصناعات المستقبلية والنقل والخدمات اللوجستية والسياحة والخدمات المالية والاقتصاد المعرفي. وشهدت أعمال النسخة الخامسة عشرة من القمة مشاركة كويتية، حيث ترأس وفد دولة الكويت المشارك وزير المالية د.يعقوب الرفاعي، وبمشاركة قنصل عام دولة الكويت في دبي والإمارات الشمالية خالد الزعابي، والمدير العام للشؤون الاقتصادية في وزارة المالية سعد الرشيدي.

التفاصيل ص 10

الكويت أمام منظمة المدن العربية: وضع أطر مؤسسية لمواجهة أي تهديدات سيبرانية تستهدف البنية التحتية للمدن الذكية

مدير عام البلدية م. منال العصفور خلال ترؤسها وفد الكويت

05

إنهاء خدمات من تجاوزوا 67 عاماً بـ «التعاونيات»

دعت وزارة الشؤون الاجتماعية الجمعيات والاتحادات التعاونية إلى حصر العاملين لديها ممن تجاوزوا سن 67 عاما، واتخاذ الإجراءات اللازمة لإنهاء خدماتهم، وفقا للقوانين واللوائح والقرارات المنظمة، مع حفظ وصرف كامل حقوقهم ومستحقاتهم المالية والوظيفية المقررة.

وقالت مصادر ان الوزارة خاطبت اتحاد الجمعيات التعاونية للتعميم على مجالس إدارات الجمعيات بسرعة تنفيذ الإجراءات المطلوبة.

وأضافت المصادر أن الوزارة طلبت موافاتها بما يثبت تنفيذ التعميم، إلى جانب إعداد كشف بأسماء العاملين المشمولين بإجراءات إنهاء الخدمة، خلال مدة لا تتجاوز 30 يوما.

05

حنان الصرعاوي لـ «الأنباء»: الجهات الحكومية ملزمة بإعداد «تقرير الاستدامة البيئية» بصورة سنوية وتسليم التقارير الأولى مطلع 2028

04

لبنان يرحب بـ «قوة أوروبية» إذا انسحبت «اليونيفيل».. ومجزرة إسرائيلية جديدة في الجنوب

«الوكالة الذرية»: مفاعل دير الزور السوري كان «شبه مكتمل» ويمكن استخدامه لإنتاج أسلحة

09

تحذير أممي: الذكاء الاصطناعي «تهديد وجودي» للبشرية

جنيف ـ أ.ف.ب: حذر المفوض السامي لحقوق الإنسان في الأمم المتحدة فولكر تورك من أن الذكاء الاصطناعي قد يشكل «تهديدا وجوديا للبشرية»، داعيا إلى اتخاذ إجراءات فورية للحد من هذه المخاطر. وقال تورك إن البشر يواجهون حاليا تهديدات «غير مألوفة، بل غير مسبوقة» لحقوقهم.

وأضاف تورك في الكلمة الافتتاحية للدورة الـ63 لمجلس حقوق الإنسان في جنيف أمس: «أشارك خبراء القطاع مخاوفهم من أن الذكاء الاصطناعي المتطور قد يشكل تهديدا وجوديا للبشرية»، داعيا إلى «بذل جهد شامل لوضع ضمانات صارمة تتعلق بسلامة الذكاء الاصطناعي وأمنه، قبل فوات الأوان».

وتساءل: «ثمة اعتراف واسع بالحاجة إلى حوكمة الذكاء الاصطناعي، لكن أين الإجراءات العملية؟»، محذرا من أن «أي تأخير لا يصب إلا في مصلحة شركات التكنولوجيا العملاقة وأصحابها والجهات الداعمة لها».

وانتقد تورك حقيقة أن «حفنة من الرجال يتمتعون بنفوذ شبه مطلق على الذكاء الاصطناعي، الذي يقال لنا مرارا إنه يمتلك قدرات حاسوبية لا يمكن تصورها».

وأضاف المفوض السامي لحقوق الإنسان في المنظمة الأممية: «إنهم يتحدثون عن الحرية، لكن عند التمعن في الأمر، يتبين أن هذه الحرية لا تعدو كونها حرية استغلال بياناتنا». وأشار تورك إلى أن «الذكاء الاصطناعي الذي يتمكن من الإفلات من بيئة الاختبار أو يلجأ إلى ابتزاز مطوريه للحيلولة دون إيقافه، هو ذكاء اصطناعي تجاوز حدود القوة المقبولة».

وقال تورك إنه سيخاطب شركات الذكاء الاصطناعي خلال الأيام المقبلة «لحثها على اتخاذ التدابير التي تقع ضمن نطاق سيطرتها للحد من المخاطر حاليا».

وأضاف: «على الأقل، نحتاج إلى أن تتوافق الدول المستضيفة لشركات الذكاء الاصطناعي وتلك المنخرطة في سلاسل توريد هذه التكنولوجيا على خطوط حمراء واضحة ومتفق عليها».

وتابع المفوض السامي لحقوق الإنسان في الأمم المتحدة فولكر تورك: «نحتاج إلى آليات تحقق مستقلة، وإلى تعاون أقوى بكثير داخل القطاع في مجال الأمن».

واستطرد بالقول: «كما نحتاج إلى النظر في تأثيرات الذكاء الاصطناعي على حقوق الإنسان، بما في ذلك ممارسات التوظيف، والمبادئ الأساسية للديموقراطية، وبيئتنا».

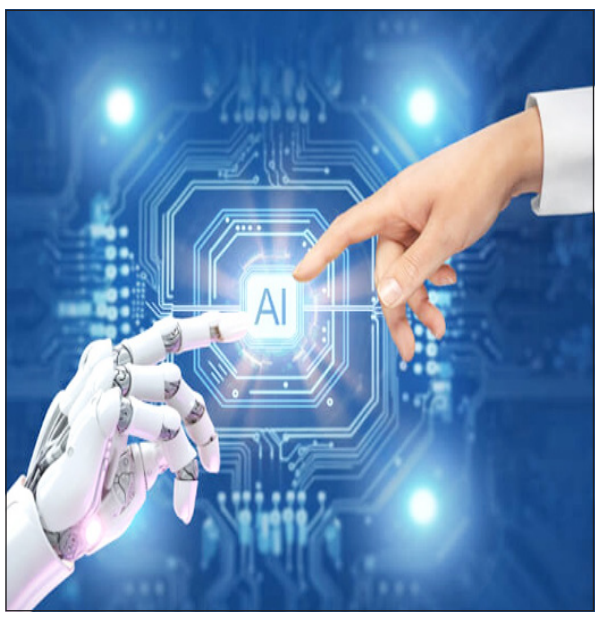

6279000002727

مناقشة سبل توسيع الشراكة مع الشركات اليابانية للمشاركة في المناقصات الحكومية المطروحة

جهاز المناقصات: تعزيز التعاون مع اليابان في المشروعات التنموية

رئيس مجلس إدارة الجهاز المركزي للمناقصات العامة عصام المرزوق والأمين العام للجهاز أنور الطواري خلال استقبال السفير الياباني كينيتشيرو موكاي

كونا: أكد الجهاز المركزي للمناقصات العامة الحرص على تعزيز التعاون مع اليابان وتسهيل مشاركة الشركات اليابانية في المشروعات التنموية الكبرى في دولة الكويت. جاء ذلك في بيان صحافي صادر عن الجهاز عقب استقبال رئيس مجلس الإدارة عصام المرزوق والأمين العام أنور الطواري لسفير اليابان لدى البلاد كينيتشيرو موكاي.

وأضاف البيان أنه تم خلال اللقاء مناقشة سبل توسيع الشراكة مع الشركات اليابانية وتشجيعها على الاستفادة من الفرص المتاحة للمشاركة بالمناقصات الحكومية المطروحة. وأوضح أن الجهاز استعرض مبادرته التي ينفذها بالتعاون والتنسيق مع وزارة الخارجية لتعزيز التواصل مع السفارات والبعثات الديبلوماسية وتمكينها من الاطلاع على المناقصات المطروحة عبر موقعه الإلكتروني بما يسهم في تعريف الشركات لدولها بالفرص المتاحة وتوسيع قاعدة المنافسة واستقطاب الشركات العالمية ذات الخبرات والكفاءات.

«نزاهة» ترفع جاهزية موظفي الجمعيات التعاونية لمواجهة تعارض المصالح

مدير إدارة الشؤون القانونية في الهيئة عبدالحميد الحمر

جانب من الحضور في محاضرة تعارض المصالح (أحمد علي)

ندى أبونصر

نظمت الهيئة العامة لمكافحة الفساد (نزاهة) في مقرها محاضرة توعوية حول قانون «منع تعارض المصالح» لموظفي الجمعيات التعاونية من الفئتين التنفيذية والإشرافية.

وتأتي المحاضرة، التي شارك فيها 80 موظفا من الجمعيات التعاونية، في إطار جهود الهيئة لنشر ثقافة النزاهة والشفافية وتعزيز الوعي بمخاطر تعارض المصالح والضوابط القانونية المنظمة له بما يسهم في حماية المال العام وتحقيق المصلحة العامة. وقدم مدير إدارة الشؤون القانونية في الهيئة عبدالحميد الحمر، خلال المحاضرة، شرحا حول مفهوم تعارض المصالح وأبرز التشريعات والتجارب الدولية ذات الصلة إلى جانب أحكام القانون رقم 1 لسنة 2023 في شأن منع تعارض المصالح ولائحته التنفيذية، موضحا أهم النصوص والأحكام وآليات تطبيقها. وأكد الحمر أهمية رفع مستوى الوعي القانوني لدى العاملين والالتزام بالإجراءات المقررة لمنع تعارض المصالح، ما يعزز نزاهة الأداء الوظيفي وحياده ويدعم الثقة في المؤسسات. وتناول الحالات التي قد ينشأ عنها تعارض في المصالح والإجراءات الواجب اتباعها عند وجود مصلحة خاصة تتقاطع مع الواجبات والمسؤوليات الوظيفية وآليات الإفصاح المقررة قانونا بما يعزز موضوعية القرارات وسلامة العمل المؤسسي.

وشهدت المحاضرة مناقشة عدد من الأمثلة والحالات العملية والإجابة عن استفسارات المشاركين بشأن كيفية التعرف على حالات تعارض المصالح والتعامل معها وفق الأطر القانونية المنظمة.

«التربية» تبدأ خطة متدرجة لمعالجة فائض الكوادر التعليمية بتوجيهات من الوزير الطبطبائي

إنهاء خدمات نحو 7019 معلماً ومعلمة من جنسيات عربية وأخرى مختلفة

- 42 مليون دينار وفر سنوي متوقع من المرحلة الأولى وإخطار المشمولين بإنهاء الخدمة عبر «سهل»
- الحرص على استمرار مراجعة مؤشرات العجز والفائض وربط التعيينات الجديدة بالاحتياج الفعلي
- التوسع تدريجياً في تكويت التخصصات مع استمرار التعاقد في تخصصات العجز بالميدان التربوي
- دراسة «القوى العاملة» تكشف فائضاً بنحو 33268 معلماً ومعلمة في عدد من التخصصات التعليمية

آلاء خليفة

وجه وزير التربية م. سيد جلال الطبطبائي القطاعات المختصة بالبدء في تنفيذ خطة تدريجية تستهدف معالجة الفائض في عدد من التخصصات ورفع كفاءة إدارة الموارد البشرية والمالية، بما يحقق الاستخدام الأمثل للكوادر ويحافظ على استقرار العملية التعليمية. وذكرت وزارة التربية في بيان لها، أن توجيهات الوزير الطبطبائي جاءت بعد سلسلة من الاجتماعات والدراسات التي أجرتها القطاعات المختصة لمراجعة واقع القوى العاملة التعليمية، وشملت تحليل أعداد الهيئة التعليمية في مختلف التخصصات والمراحل الدراسية والمناطق التعليمية، ورصد مؤشرات العجز والفائض، وتحديد الاحتياجات الحالية والمستقبلية للمدارس، وصولا إلى بناء خطة معالجة الفائض استنادا إلى بيانات فعلية ومؤشرات دقيقة لكل تخصص.

وبينت الوزارة أن إجمالي أعداد الهيئة التعليمية يبلغ نحو 91761 معلما ومعلمة، من غير شاغلي الوظائف الإشرافية، وتمثل الكوادر الوطنية بينهم نحو 70,6٪، فيما تبلغ نسبة المعلمين الخليجيين وفئة المقيمين بصورة غير قانونية نحو 10,1٪، بينما تبلغ نسبة المعلمين المقيمين من جنسيات عربية وأخرى مختلفة نحو 19,3٪. وأوضحت أن نتائج الدراسة أظهرت وجود فائض فعلي يقدر بنحو 33268 معلما ومعلمة من المواطنين والكوادر المتعاقد معها من الخليجيين والمقيمين بصورة غير قانونية، بالإضافة إلى المعلمين المقيمين من جنسيات عربية وأخرى مختلفة، وذلك في عدد من التخصصات التي تتجاوز أعداد العاملين فيها الاحتياجات الفعلية للمدارس.

وأكدت وزارة التربية أن معالجة هذا الفائض ستتم بصورة تدريجية ومدروسة، ووفق الاحتياج الفعلي لكل تخصص، بما يضمن تحقيق التوازن في أعداد الهيئة التعليمية، من دون التأثير على انتظام الدراسة أو احتياجات المدارس، وبما يراعي متطلبات العملية التعليمية ومصلحة المتعلمين. وأضافت أن الخطة بدأت بمرحلة أولى تشمل إنهاء خدمات نحو 7019 معلما ومعلمة من الكوادر التعليمية المتعاقد معها من جنسيات عربية وأخرى مختلفة، في التخصصات التي أظهرت البيانات توافر فائض فيها عن الاحتياج الفعلي، مشيرة إلى أن القطاعات المختصة باشرت اتخاذ الإجراءات التنفيذية اللازمة، على أن يتم إخطار المشمولين بإنهاء الخدمة من خلال تطبيق «سهل» الحكومي، وفق النظم واللوائح والإجراءات الإدارية والقانونية المعتمدة، وبما يكفل حقوقهم الوظيفية.

وذكرت الوزارة أن تنفيذ المرحلة الأولى من خطة معالجة الفائض من المتوقع أن يسهم في تحقيق وفر سنوي تقديري بنحو 42 مليون دينار من بند الرواتب فقط، إلى جانب إعادة ضبط أعداد الهيئة التعليمية وربطها بالاحتياجات الفعلية للمدارس، بما يعزز كفاءة إدارة الموارد البشرية والمالية، ويحد من تراكم الفوائض مستقبلا.

وزير التربية م. سيد جلال الطبطبائي

وأوضحت الوزارة أن مؤشرات القوى العاملة أظهرت وجود فائض في عدد من التخصصات التعليمية بمختلف المراحل الدراسية، والمشمولة بمعالجة الفائض في مدارس البنين بالمرحلة الابتدائية تخصصات اللغة العربية، واللغة الإنجليزية، والتربية الإسلامية، والتربية الفنية، والتربية الموسيقية، فيما شمل بالمرحلة المتوسطة تخصصات التربية الإسلامية، والاجتماعيات، والتربية الفنية، والتربية الموسيقية، والكهرباء، والديكور، بينما شمل في المرحلة الثانوية تخصصات الكيمياء، والفلسفة، والجيولوجيا، والتربية الإسلامية، والتربية الفنية، والتربية الموسيقية، والجغرافيا. وفيما يخص مدارس البنات، بينت وزارة التربية أن الفائض في المرحلة الابتدائية شمل تخصصات الرياضيات، واللغة العربية، والتربية الفنية، والتربية البدنية، والتربية الموسيقية، فيما شمل في المرحلة المتوسطة تخصصات التربية الموسيقية، والتربية البدنية، والتربية الإسلامية، والعلوم، والرياضيات، واللغة العربية، والكهرباء. واقتصر الفائض في المرحلة الثانوية على تخصص اللغة الفرنسية، إضافة إلى وجود فائض في تخصص التربية الموسيقية بمرحلة رياض الأطفال.

وأعربت وزارة التربية عن تقديرها واعتزازها بالجهود التي بذلها المعلمون والمعلمات من الكوادر المتعاقد معها طوال سنوات عملهم، وما قدموه من عطاء وإسهامات في خدمة أبناء الكويت ودعم المسيرة التعليمية، مؤكدة أن تنفيذ الخطة يأتي في إطار تنظيم الاحتياجات ومعالجة الفائض في التخصصات التعليمية وفق الاحتياج الفعلي للمدارس.

وثمنت الوزارة ما قدمته هذه الكفاءات من عطاء مخلص وجهود مقدرة كان لها أثرها في خدمة الميدان التربوي والمسيرة التعليمية في دولة الكويت، مؤكدة أن تقديرها لدور المعلمين والمعلمات وإسهاماتهم التعليمية يظل محل اعتزاز، بالتوازي مع العمل على تنظيم احتياجات القوى العاملة وفق متطلبات المرحلة المقبلة.

وأوضحت وزارة التربية أن المراجعة المستمرة لواقع القوى العاملة التعليمية ومواءمة أعدادها مع مؤشرات العجز والفائض والاحتياجات الفعلية للمدارس تمثل محورا رئيسيا في الخطة، من خلال المراجعة الدقيقة لأعداد المعلمين والمعلمات في كل تخصص ومرحلة دراسية ومنطقة تعليمية، وتحديث مؤشرات العجز والفائض بصورة دورية.

وأشارت إلى أن هذه الآلية تهدف إلى إعطاء الأولوية للكفاءات الوطنية المؤهلة، وربط التعيينات الجديدة بالحاجة الفعلية للمدارس، والتوسع تدريجيا في تكويت التخصصات التي تتوافر لها كوادر وطنية مؤهلة، مع استمرار الاستعانة بالكفاءات عبر التعاقد في تخصصات العجز التي لا تتوافر فيها أعداد كافية من الكوادر الوطنية، بما يلبي احتياجات الميدان التربوي ويحد من تكون فوائض جديدة مستقبلا.

وأكدت وزارة التربية أن خطة معالجة الفائض تأتي في إطار مسؤوليتها عن تمكين الكفاءات الوطنية، ورفع كفاءة إدارة الموارد البشرية والمالية، وتحقيق الاستخدام الأمثل للكوادر التعليمية، وفق نهج تدريجي يستند إلى البيانات والاحتياج الفعلي، مع المحافظة على استقرار المدارس وجودة التعليم ومصلحة المتعلمين، باعتبارها الأساس في جميع القرارات والإجراءات التي تتخذها الوزارة.

«الصحة»: منظومة متكاملة للتوعية والتشخيص والوقاية والعلاج لمرض دوشين

عبدالكريم العبدالله

قال المتحدث الرسمي باسم وزارة الصحة د.عبدالله السند إن وزارة الصحة تتعامل مع مرض دوشين من خلال منظومة متكاملة تشمل التوعية والوقاية والتشخيص والعلاج والمتابعة المستمرة وفق احتياجات كل حالة ومرحلة المرض كون المرض يسبب ضعفا تدريجيا في العضلات وتظهر علاماته غالبا خلال مرحلة الطفولة.

وأوضح د.السند وفق بيان صحافي صادر عن «الصحة» أن اليوم العالمي للتوعية بالحثل العضلي الدوشيني الذي يصادف السابع من سبتمبر من كل عام يمثل مناسبة مهمة لتعزيز الوعي بهذا المرض الوراثي النادر وتسليط الضوء على احتياجات المصابين وأسرهم وأهمية التشخيص المبكر والرعاية الصحية المتكاملة. وبين أن رحلة الرعاية تبدأ برصد الحالات عبر العيادات الخارجية وإجراء الفحوصات اللازمة لتأكيد التشخيص ثم إحالتها إلى مركز الكويت للأمراض الوراثية الكائن في مبنى غنيمة الغانم للخدج والوراثة لاستكمال التقييم وصرف العلاج المناسب وبدء برنامج المتابعة التخصصية.

وأشار إلى أن الرعاية تقدم من خلال فريق متعدد التخصصات يشمل تخصصات الأمراض العصبية والعضلية والعلاج الطبيعي والتأهيل والقلب والجهاز التنفسي والعظام والغدد الصماء وصحة العظام والتغذية والبلع إلى جانب الاستشارات الوراثية والدعم النفسي والاجتماعي والتعليمي. وأضاف أن خطط الرعاية تتضمن تقييما شاملا عند التشخيص ومتابعة دورية للقوة العضلية والحركة والاستجابة للعلاج وفحوصات منتظمة لصحة القلب ووظائف الجهاز التنفسي والعظام والنمو والتغذية مع تكثيف المتابعة بحسب تطور الحالة واحتياجات المريض بما يدعم الحفاظ على صحته وحركته واستقلاليته قدر الإمكان.

وفي مجال الوقاية، أوضح السند أن مركز الكويت للأمراض الوراثية بالتنسيق مع الأقسام والوحدات الفنية المعنية في المستشفيات يتعاون لتقديم الاستشارات والفحوصات الوراثية للأسر المعرضة لاحتمال انتقال المرض بما في ذلك فحص الأجنة قبل الانغراس للحالات المناسبة طبيا. وأكد أن دولة الكويت توفر العلاجات الحديثة والمعتمدة لمرضى دوشين بما فيها العلاج الجيني للحالات المستوفية للمعايير الطبية ضمن تقييم دقيق ومتابعة تخصصية وبما يواكب التطورات الحديثة في رعاية الأمراض الوراثية والنادرة.

وأكد د.السند أن الوعي والتشخيص المبكر والمتابعة المنتظمة تمثل ركائز أساسية لتحسين جودة حياة المصابين، مضيفا أن كل مصاب بمرض دوشين يستحق الوصول إلى الرعاية المناسبة في الوقت المناسب وأن يجد هو وأسرته منظومة صحية متكاملة ترافقهم في مختلف مراحل رحلة العلاج.

لطلبة الصف العاشر الناجحين في الصف التاسع من الدور الأول

«التربية» تفتح باب التسجيل الإلكتروني في نظام «مسارات» حتى 10 الجاري

- 12 مدرسة ثانوية مخصصة لتطبيق نظام «مسارات» بواقع مدرستين في كل منطقة تعليمية
- تحديد مدارس المقبولين في «مسارات» وفق المناطق التعليمية والتوزيع المعتمد
- نقل الطلبة المقيدين حالياً بالمدارس المخصصة لـ«مسارات» إلى مدارس ثانوية قريبة

آلاء خليفة

أعلنت وزارة التربية عن فتح باب التسجيل الإلكتروني أمام الطلبة الراغبين في الالتحاق بالنظام، وذلك عبر منصة «مسار» المتاحة من خلال الموقع الإلكتروني للوزارة حتى الخميس 10 الجاري.

وأوضحت وزارة التربية أن التسجيل متاح للطلبة الناجحين في الصف التاسع من الدور الأول، وطلبة الصف العاشر فقط، مشيرة إلى أن إجراءات التسجيل تبدأ بتقديم طلب الالتحاق إلكترونيا، على أن يتم تحديد المدرسة للطلبة المقبولين وفق المنطقة التعليمية والتوزيع المعتمد للمدارس المخصصة لتطبيق نظام «مسارات». وأكدت الوزارة أن تقديم طلب التسجيل لا يعني القبول النهائي في نظام المقررات «مسارات»، موضحة أن على الطلبة المتقدمين مباشرة عامهم الدراسي في مدارسهم الحالية بصورة اعتيادية، إلى حين استكمال إجراءات القبول وإعلان النتائج.

وبينت الوزارة أنه تم تخصيص 12 مدرسة ثانوية لتطبيق نظام المقررات «مسارات»، بواقع مدرستين في كل منطقة تعليمية، إحداهما للبنين والأخرى للبنات، بما يشمل المناطق التعليمية الست، موضحة أن المدارس المخصصة للنظام هي: ثانوية عبدالله العتيبي بنين وجمانة بنت أبي طالب في منطقة العاصمة التعليمية، وثانوية جابر الأحمد الصباح بنين وثانوية سلوى للبنات في منطقة حولي التعليمية، وثانوية ابن العميد للبنين وثانوية أميمة بنت ربيعة للبنات في منطقة الفروانية التعليمية، وثانوية الكندي للبنين وثانوية أم العلاء الأنصارية في منطقة الأحمدي التعليمية، وثانوية عقاب الخطيب للبنين وثانوية تيماء للبنات في منطقة الجهراء التعليمية، وثانوية جابر العلي الصباح للبنين وثانوية العدان للبنات في منطقة مبارك الكبير التعليمية.

كما أوضحت الوزارة أنه سيتم نقل الطلبة المقيدين حاليا في هذه المدارس إلى مدارس ثانوية أخرى قريبة، وفق التوزيع المحدد لكل مدرسة، مع مراعاة النطاق الجغرافي، مشيرة إلى أن جدول التوزيع يحدد المدارس التي ستستقبل الطلبة المنقولين في مختلف المناطق التعليمية.

وأكدت وزارة التربية أن هذه الإجراءات تأتي ضمن الترتيبات التنظيمية الخاصة بتطبيق نظام المقررات «مسارات»، بما يسهم في توفير آلية واضحة ومنظمة للتسجيل والقبول، وضمان التوزيع المناسب للطلبة على المدارس، إلى جانب استكمال جاهزية المدارس المخصصة لتطبيق النظام قبل بدء العام الدراسي للطلبة.

بدء التسجيل الإلكتروني لمرحلة رياض الأطفال اليوم حتى 24 الجاري

أعلنت وزارة التربية عن فتح باب التسجيل الإلكتروني لمرحلة رياض الأطفال للعام الدراسي 2027/2026.

وقالت «التربية» في بيان صحافي إن التسجيل متاح اعتبارا من اليوم الثلاثاء إلى 24 الجاري عبر الموقع الإلكتروني للوزارة، من خلال قائمة الخدمات الطلابية واختيار «تسجيل الطلبة ـ رياض الأطفال».

تدشين وحدة جراحات الشبكية والجسم الزجاجي في مستشفى الجهراء

عبدالكريم العبدالله

دشنت وزارة الصحة وحدة جراحات الشبكية والجسم الزجاجي بقسم العيون في مستشفى الجهراء، بالتزامن مع إجراء أول عملية جراحية دقيقة ومعقدة للشبكية في المستشفى بنجاح، في خطوة مهمة نحو تطوير خدمات طب وجراحة العيون وتوسيع نطاقها في دولة الكويت. وأكد رئيس مجلس أقسام العيون في وزارة الصحة د.أحمد الفودري أن تدشين الوحدة يأتي استكمالا لرؤية المجلس الهادفة إلى توفير مختلف الخدمات العلاجية والتخصصية في طب وجراحة العيون بمختلف مناطق البلاد، وتعزيز التوزيع الجغرافي للخدمات التخصصية، بما يسهل وصول المرضى إليها ويرفع جودة وكفاءة الرعاية الصحية المقدمة لهم.

وأجرى د.عبدالرحمن العتيبي أول عملية جراحية دقيقة للشبكية في مستشفى الجهراء بنجاح، إيذانا ببدء تقديم خدمات جراحات الشبكية والجسم الزجاجي في المستشفى، ضمن الجهود الرامية إلى تقريب الخدمات الطبية التخصصية من المرضى، وتقليل الحاجة إلى تحويل الحالات إلى مستشفيات أخرى. وأشاد د.الفودري بالجهود الطبية والتنظيمية التي بذلها رئيس قسم العيون في مستشفى الجهراء د.حسين الأنصاري في الإعداد لإطلاق الوحدة وتهيئة القسم لتقديم هذا النوع من الجراحات التخصصية الدقيقة.

الأمير هنأ رئيس البرازيل بذكرى الاستقلال

صاحب السمو الأمير الشيخ مشعل الأحمد

كونا: بعث صاحب السمو الأمير الشيخ مشعل الأحمد ببرقية تهنئة إلى الرئيس لويس إيناسيو لولا دا سيلفا رئيس جمهورية البرازيل الاتحادية الصديقة عبر فيها سموه عن خالص تهانيه بمناسبة ذكرى الاستقلال لبلاده، متمنيا سموه له موفور الصحة والعافية ولجمهورية البرازيل الاتحادية وشعبها الصديق كل التقدم والازدهار.

ولي العهد هنأ رئيس البرازيل بذكرى الاستقلال

كونا: بعث سمو ولي العهد الشيخ صباح الخالد ببرقية تهنئة إلى الرئيس لويس إيناسيو لولا دا سيلفا رئيس جمهورية البرازيل الاتحادية الصديقة ضمنها سموه خالص تهانيه بمناسبة ذكرى الاستقلال لبلاده وراجيا له دوام الصحة والعافية.

سمو ولي العهد الشيخ صباح الخالد

رئيس الوزراء هنأ رئيس البرازيل بذكرى الاستقلال

سمو الشيخ أحمد العبدالله رئيس مجلس الوزراء

كونا: بعث سمو الشيخ أحمد العبدالله رئيس مجلس الوزراء ببرقية تهنئة إلى الرئيس لويس إيناسيو لولا دا سيلفا رئيس جمهورية البرازيل الاتحادية الصديقة بمناسبة ذكرى الاستقلال لبلاده.

اجتمعت مع قياديي الوزارة ومديري المحافظات ومهندسي المشاريع لمتابعة مستجدات الأعمال

وزيرة الأشغال: تكثيف المراقبة على مشاريع صيانة الطرق وتنفيذها وفق أعلى المعايير

وزيرة الأشغال العامة د.نورة المشعان خلال الاجتماع مع قياديي الوزارة ومديري المحافظات ومهندسي المشاريع في مختلف مناطق الدولة

اجتمعت وزيرة الأشغال العامة د.نورة المشعان مع قياديي الوزارة ومديري المحافظات ومهندسي المشاريع في مختلف مناطق الدولة، وذلك للوقوف على آخر مستجدات الأعمال والمشاريع الجاري تنفيذها، ومتابعة نسب الإنجاز وسير العمل على أرض الواقع.

وشددت المشعان خلال الاجتماع على أهمية تكثيف أعمال المراقبة والمتابعة والإشراف الميداني على مشاريع صيانة الطرق والمرافق، والتأكد من تنفيذ الأعمال وفق أعلى معايير الجودة والمواصفات الفنية المعتمدة.

وأكدت ضرورة رفع مستوى التنسيق بين قطاعات الوزارة والفرق الهندسية، وسرعة التعامل مع الملاحظات والمستجدات، بما يضمن تسريع وتيرة الإنجاز والارتقاء بمستوى أعمال الصيانة، وتحقيق الأهداف الرامية إلى تحسين كفاءة البنية التحتية وتعزيز جودة الطرق في مختلف مناطق الدولة.

وزيرة الشوون: ضمن إعادة تقييم شاملة بهدف رفع كفاءة الأداء الإداري والمهني

إلزام المديرين والمجالس المؤقتة في التعاونيات بخطط تطوير ربع سنوية

التعيين المؤقت مسؤولية تستوجب تحقيق نتائج ملموسة بما يضمن حماية أموال الجمعيات

كونا: وجهت وزيرة الشؤون الاجتماعية وشؤون الأسرة والطفولة د.أمثال الحويلة بإلزام المديرين المعينين ومجالس الإدارات المؤقتة المعينة في الجمعيات التعاونية برفع خطط تطوير ربع سنوية تتضمن مستهدفات واضحة وقابلة للقياس.

وقالت الحويلة في تصريح لـ «كونا» إن هذه الخطوة تأتي ضمن إعادة تقييم شاملة للمديرين والمجالس المؤقتة بهدف رفع كفاءة الأداء الإداري والمهني وتعزيز الحوكمة وإحكام الرقابة في القطاع التعاوني.

وأضافت أن خطط التطوير ربع السنوية تهدف إلى معالجة أوجه القصور وتطوير الخدمات وتحسين الأداء المالي والتشغيلي للجمعيات على أن تخضع للمتابعة والتقييم الدوري من قبل القطاع المختص.

د.أمثال الحويلة

وأوضحت أن التقييم سيشمل مراجعة مستوى الأداء ومدى الالتزام بالمهام والمسؤوليات المقررة وكفاءة إدارة أعمال الجمعية والمحافظة على أموالها وممتلكاتها وحقوق المساهمين وأموال الدولة.

وذكرت أن التقييم يتضمن كذلك متابعة مدى معالجة الملاحظات والأسباب التي استوجبت التعيين والتحقق من عدم وجود حالات تعارض مصالح أو ممارسات تؤثر على نزاهة واستقلالية القرارات الإدارية والمالية.

وبينت الحويلة أنها وجهت أيضا بإجراء استعلامات أمنية بصورة دورية بشأن المشمولين بالتكليف ومراجعة إقرارات الذمة المالية والتحقق من الالتزام بتقديمها وتحديثها وفق الأحكام والإجراءات القانونية المقررة.

وأكدت أن استمرار التكليف سيكون مرتبطا بمستوى الأداء والالتزام ونتائج التقييم ومدى تنفيذ خطط التطوير واستيفاء متطلبات النزاهة والحوكمة، مشددة على اتخاذ ما يلزم من إجراءات تجاه أي قصور أو إخلال بمتطلبات التكليف.

وقالت الحويلة إن التعيين المؤقت مسؤولية تستوجب تحقيق نتائج ملموسة خلال فترة التكليف بما يضمن حماية أموال الجمعيات ومصالح المساهمين وتعزيز مبادئ الشفافية والنزاهة والرقابة في العمل التعاوني.

وشددت على أنه لا حصانة لأي تكليف من التقييم والمساءلة، مؤكدة أن من يحقق النتائج ويحفظ الأمانة يستمر ومن يثبت قصوره أو تعارض مصالحه فلن يكون له مكان في إدارة أموال المساهمين والدولة.

«الشؤون»: صرف كامل حقوقهم ومستحقاتهم المالية والوظيفية.. ومهلة 30 يوماً لحصر أسمائهم

إنهاء خدمات من تجاوزوا 67 عاماً بالجمعيات التعاونية

دعت وزارة الشؤون الاجتماعية الجمعيات والاتحادات التعاونية إلى حصر العاملين لديها ممن تجاوزوا سن 67 عاما، واتخاذ الإجراءات اللازمة لإنهاء خدماتهم، وفقا للقوانين واللوائح والقرارات المنظمة، مع حفظ وصرف كامل حقوقهم ومستحقاتهم المالية والوظيفية المقررة.

وقالت مصادر إن الوزارة خاطبت اتحاد الجمعيات التعاونية، للتعميم على مجالس إدارات الجمعيات بسرعة تنفيذ الإجراءات المطلوبة، في إطار تنظيم أوضاع العاملين ودعم خطط الإحلال الوظيفي في القطاع التعاوني.

وأوضح المصدر أن التعميم يأتي ضمن توجه الوزارة لتطوير القطاع وتعزيز كفاءة موارده البشرية، وإتاحة المجال أمام الكفاءات الوطنية الشابة والمؤهلة، بما يواكب توجهات الدولة نحو تنمية رأس المال البشري وتحقيق مستهدفات رؤية الكويت 2035.

وأضاف أن الوزارة طلبت موافاتها بما يثبت تنفيذ التعميم، إلى جانب إعداد كشف بأسماء العاملين المشمولين بإجراءات إنهاء الخدمة، خلال مدة لا تتجاوز 30 يوما.

وكانت الوزارة قد عممت في وقت سابق على جميع الجمعيات والاتحادات التعاونية بشأن تنظيم أوضاع العاملين الذين تجاوزوا سن السبعين عاما.

وزارة الشئون الاجتماعية
Ministry Of Social Affairs
State of Kuwait | دولة الكويت

وزير الخارجية يبحث مع نائب رئيس الوزراء وزير خارجية باكستان جهود تعزيز الأمن والاستقرار في المنطقة

أجرى وزير الخارجية الشيخ جراح الجابر اتصالا هاتفيا مع نائب رئيس الوزراء وزير خارجية جمهورية باكستان الإسلامية الصديقة محمد إسحاق دار، حيث جرى خلال الاتصال استعراض علاقات التعاون بين البلدين الصديقين وسبل تطويرها، بالإضافة إلى بحث آخر المستجدات الإقليمية، والجهود الرامية إلى تعزيز الأمن والاستقرار في المنطقة.

وزير الخارجية الشيخ جراح الجابر

نائب رئيس الوزراء وزير خارجية باكستان محمد إسحاق دار

وزيرة الدولة لشؤون التنمية والاستدامة د.ريم الفليج مستقبلة وفد جمعية المياه الكويتية

استقبلت وفد جمعية المياه لبحث سبل تعزيز التعاون ودعم الأولويات التنموية

وزيرة التنمية والاستدامة: الأمن المائي ركيزة أساسية للأمن الغذائي واستدامة الموارد البيئية

كونا: أكدت وزيرة الدولة لشؤون التنمية والاستدامة د.ريم الفليج أن الأمن المائي ركيزة أساسية للأمن الغذائي واستدامة الموارد البيئية. وقالت الفليج لـ«كونا» عقب استقبالها وفد جمعية المياه الكويتية إن اللقاء جاء لبحث سبل تعزيز التعاون في مجالات الأمن المائي والاستدامة ودور البحث العلمي والابتكار والمبادرات الوطنية في دعم الأولويات التنموية للدولة ومستهدفات «كويت 2035». وأضافت أن اللقاء تناول عددا من الموضوعات ذات الصلة بالأمن المائي والبحث والابتكار وتعزيز التنسيق المؤسسي والتكامل بين قطاعات المياه والطاقة والغذاء والبيئة، بما يدعم مسارات التنمية والاستدامة في دولة الكويت. وشددت على أهمية تكامل الجهود الوطنية وتعزيز الشراكة مع مؤسسات المجتمع المدني والجهات العلمية والبحثية، بما يسهم في تطوير مبادرات عملية ذات أثر ملموس ودعم كفاءة إدارة الموارد وجودة الحياة.

من جهته، قال رئيس مجلس إدارة جمعية المياه د.صالح المزيني في تصريح لـ«كونا» إن اللقاء تناول موضوعات ذات أولوية تواكب توجهات البلاد نحو تنمية أكثر استدامة وكفاءة في إدارة الموارد، تماشيا مع استراتيجية الاستدامة المائية وتحقيقا للهدف السادس من أهداف التنمية المستدامة للأمم المتحدة 2030.

وأكد د.المزيني سعي الجمعية إلى توظيف البحث العلمي والابتكار والتقنيات الحديثة وتحويل المعرفة إلى مبادرات وتطبيقات عملية تسهم في تعزيز الأمن المائي، علاوة على نشر الوعي المجتمعي بأهمية المحافظة على الموارد ورفع كفاءة استخدامها.

وثمن دعم الوزيرة الفليج لجمعيات النفع العام والكفاءات الوطنية وتعزيز مشاركتها في مسارات التنمية والاستدامة، مؤكدا أهمية تكامل جهود مؤسسات الدولة والمجتمع المدني والجهات البحثية والعلمية في مواجهة التحديات المستقبلية.

بدورها، قالت رئيسة لجنة الاستدامة والمستشار الفني في الجمعية م.هبة عباس إن الأمن المائي يقوم على ضمان قدرة الدولة على مواصلة مسارها التنموي واستدامة مواردها الأساسية، بما يعزز جودة الحياة اليوم ويحفظ حق الأجيال القادمة في هذه الموارد.

وأضافت أن المحافظة على استدامة الموارد تتطلب تكاملا بين أمن المياه والطاقة والغذاء والبيئة، إلى جانب منصة تنسيقية للمبادرات الوطنية وقاعدة بيانات مشتركة ومؤشرات واضحة لقياس الأداء والأثر، حيث ترتبط جودة الحياة بقدرة البلاد على تحويل مستهدفات التنمية والاستدامة إلى نتائج ملموسة وقابلة للقياس. وذكرت أن الاستثمار في استدامة الموارد استثمار في جودة حياة الإنسان ومستقبل الأجيال المقبلة، مؤكدة أهمية الشراكة بين الجهات الحكومية وجمعيات النفع العام والمؤسسات العلمية والكفاءات الوطنية لتحويل المعرفة والبحث العلمي والابتكار إلى مبادرات ذات أثر تدعم الأمن المائي وأمن التنمية ومستهدفات «كويت 2035».

الحرس الوطني نظم دورة التعامل مع وسائل الإعلام لمنتسبي الطيران المدني

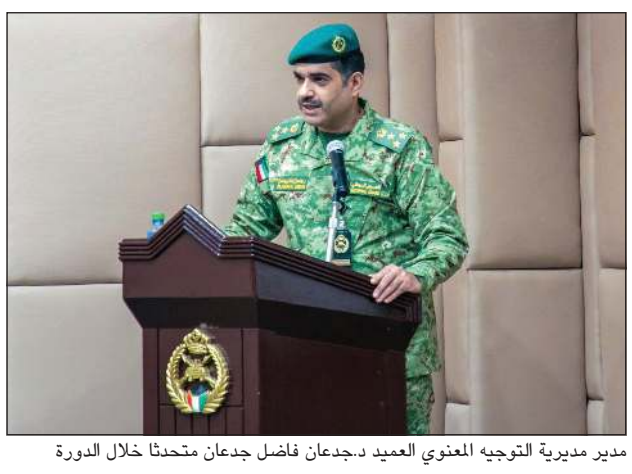
مدير مديرية التوجيه المعنوي العميد د.جدعان فاضل جدعان متحدثا خلال الدورة

افتتح مدير مديرية التوجيه المعنوي العميد د.جدعان فاضل جدعان دورة في مهارات التعامل مع وسائل الإعلام المخصصة لمنتسبي الهيئة العامة للطيران المدني.

وأكد مدير التوجيه المعنوي أن الدورة تعقد للمرة الثانية، وتأتي تفعيلا لبروتوكول التعاون الموقع بين الحرس الوطني والهيئة العامة للطيران المدني، وفي إطار تعزيز مجالات التعاون المشترك مع مؤسسات الدولة، وتبادل الخبرات، والارتقاء بالمهارات الفنية والإعلامية للكوادر الوطنية، بما يعزز قدرتهم على أداء مهامهم بكفاءة واقتدار.

وتتضمن الدورة عددا من الموضوعات في التعامل مع وسائل الإعلام، إلى جانب التطبيقات العملية التي تسهم في تنمية مهارات المشاركين في توثيق الفعاليات والأنشطة المختلفة وفق أسس فنية وإعلامية احترافية.

مديرة مكتب الأبحاث والدراسات والتخطيط الإستراتيجي في «البيئة» تحدثت باستفاضة عن المنظومة الوطنية الموحدة التي تحظى بدعم مجلس الوزراء

حنان الصرعاوي لـ «الأنباء»: الجهات الحكومية ملزمة بإعداد «تقرير الاستدامة البيئية» بصورة سنوية وتسليم التقارير الأولى مطلع 2028

- استهلاك الوقود والطاقة والمياه وكميات النفايات وإعادة تدويرها ضمن مؤشرات الأداء البيئي
- تفاعل واسع مع مبادرة «المحافظة المستدامة» والمحافظات بدأت بتشكيل الفرق وتعيين السفراء
- لكل محافظة تحدياتها البيئية والتقارير ستساعدها في حصر مشكلاتها والعمل على وضع الحلول
- بعض المحافظات بدأت التفكير في مبادرات لتقليل استخدام البلاستيك في الجمعيات

دارين العلي

كشفت مديرة مكتب الأبحاث والدراسات والتخطيط الاستراتيجي ورئيسة فريق الاستدامة في الهيئة العامة للبيئة د.حنان الصرعاوي، أن الجهات الحكومية ستبدأ اعتبارا من العام 2027 إعداد تقاريرها السنوية للاستدامة البيئية، ضمن منظومة وطنية موحدة تحظى بدعم مجلس الوزراء، على أن يكون مطلع العام 2028 موعدا لتسليم التقارير الأولى.

وأكدت الصرعاوي في لقاء خاص مع «الأنباء»، أن المبادرة تمثل خطوة مهمة لإدخال القطاع الحكومي ضمن منظومة تقارير الاستدامة، بعد أن كان القطاعان المصرفي والخاص أكثر تقدما في هذا المجال، مشيرة إلى أن المرحلة الحالية هي مرحلة تحضيرية لتشكيل فرق الاستدامة في الجهات الحكومية وتأهيلها وتدريبها على إعداد التقارير.

دعم مجلس الوزراء

وأوضحت أن دعم مجلس الوزراء لمبادرة «منظومة إعداد تقارير الاستدامة البيئية في القطاع الحكومي» يعكس توجها وطنيا لتعزيز مفاهيم الاستدامة ورفع مستوى الأداء الحكومي في المجالات البيئية، إلى جانب تعزيز الشفافية والعمل المؤسسي في الملفات ذات الصلة بالشأن البيئي.

وقالت الصرعاوي إن الفكرة الأساسية للمبادرة تتمثل في إيجاد «إطار وطني موحد» تلتزم به القطاعات الحكومية، بما يتيح قياس أثرها البيئي خلال فترات زمنية محددة ومتابعة التطور في مؤشرات الأداء البيئي.

وأضافت أن التقارير ستتيح رصد الفجوات وفرص التحسين، وتكوين قاعدة بيانات وطنية موثوقة تدعم اتخاذ القرار البيئي، إلى جانب توفير بيانات أكثر دقة تسهم في إعداد التقارير المرتبطة بالتزامات دولة الكويت الإقليمية والدولية، ومن بينها الملفات المتعلقة بتغير المناخ والتقارير البيئية الدولية.

وأشارت إلى أن فريق الاستدامة في الهيئة العامة للبيئة لا يقتصر دوره على إعداد تقرير الاستدامة الخاص بالهيئة، وإنما يمتد إلى مساعدة الجهات الأخرى على استيفاء متطلبات تقاريرها والتواصل معها وتقديم الدعم اللازم لها.

فرق الاستدامة

وبينت أن التوجه يقوم على تشكيل فريق للاستدامة في كل جهة حكومية، يتولى جمع البيانات المطلوبة وإعداد التقرير والتواصل مع الفريق الرئيسي في الهيئة العامة للبيئة، لافتة إلى أن الورش والندوات التعريفية التي نظمت خلال الفترة الماضية أظهرت اهتماما ومشاركة وجدية من غالبية الجهات الحكومية في تشكيل فرقها والاستعداد للعمل.

وأكدت أن الجهات الحكومية ملزمة بالمنظومة وفق توجه مجلس الوزراء، موضحة أن العمل يجري حاليا خلال الفترة التحضيرية، تمهيدا لبدء إعداد التقارير في العام المقبل بصورة سنوية، على أن تسلم التقارير الأولى مع مطلع 2028.

مؤشرات بيئية

وحول أبرز المؤشرات التي ستتضمنها تقارير الاستدامة، أوضحت الصرعاوي أنها تشمل قياس عدد من عناصر الأداء البيئي، من بينها استهلاك الوقود والطاقة والمياه في المباني التابعة للجهة، واستهلاك الورق، وكميات النفايات وإعادة تدويرها، ونسبة المساحات الخضراء، إضافة إلى مؤشرات التوعية والتدريب في مجال الاستدامة البيئية.

وأشارت إلى أن هذه المؤشرات ستساعد كل جهة على معرفة مستوى أدائها البيئي، ورصد مواطن النقص والفرص المتاحة للتحسين، بدلا من التعامل مع الملفات البيئية بصورة منفصلة أو غير قابلة للقياس.

وفي موازاة منظومة التقارير الحكومية، كشفت الصرعاوي عن تفاعل واسع من المحافظات الست مع مبادرة «المحافظة المستدامة»، موضحة أن المبادرة طرحت خلال اجتماع ضم وزيرة الدولة لشؤون التنمية المستدامة د.ريم الفليج والمحافظين، وأن المحافظات بدأت بالفعل الاستعداد والمشاركة وتشكيل فرقها، لافتة إلى انه تم عقد اجتماعات عدة مع الفرق التي شكلتها المحافظات لشرح آلية العمل، فيما يجري إعداد دليل خاص يوضح كيفية إعداد تقارير الاستدامة في المحافظات.

استجابة ومبادرات

وأشادت بالتجاوب الذي لمسته من المحافظات، مؤكدة أن كل محافظة أبدت اهتماما واستعدادا واضحا، وأن الفرق بدأت وضع أهدافها وآليات عملها وتسمية سفراء للاستدامة.

وأضافت أن لكل محافظة تحدياتها البيئية المختلفة عن الأخرى، ولذلك فإن التقارير ستساعدها في حصر مبادراتها وتحديد الفجوات والمشكلات، ومن ثم العمل بصورة أكثر تنظيما على وضع الحلول المناسبة لها، مشيرة إلى أن وجود بيانات ومؤشرات دقيقة من شأنه أن يعزز القدرة على اتخاذ القرارات البيئية ورفع موثوقية البيانات على مستوى الدولة.

وعن «سفراء الاستدامة»، أوضحت الصرعاوي أن دورهم يرتكز بصورة أساسية على التوعية البيئية ودعم المبادرات ذات الصلة، سواء داخل المؤسسات الحكومية أو على مستوى المحافظات.

وأشارت إلى أن كل جهة يمكن أن تسمي موظفين للقيام بهذا الدور، فيما تختار كل محافظة سفراءها وفق ما تراه مناسبا، مؤكدة أن الهدف هو نشر ثقافة الاستدامة والمحافظة على الموارد الطبيعية وترشيد استخدامها ودعم المبادرات البيئية المختلفة.

ولفتت إلى أن دور سفراء المحافظات سيكون أوسع من نظرائهم داخل المؤسسات، نظرا إلى امتداده على مستوى سكان المحافظة ومؤسساتها ومجتمعها، مشددة على أن البيئة مسؤولية وطنية مشتركة يشارك فيها المواطن والمقيم وجميع الموجودين على أرض الكويت.

مبادرات المحافظات

وكشفت الصرعاوي أن بعض المحافظات بدأت بالفعل التفكير في مبادرات عملية لتقليل استخدام المواد البلاستيكية، ومنها أفكار تتصل بخفض استهلاك الأكياس البلاستيكية في الجمعيات التعاونية، بالتنسيق مع الجهات المختصة.

وأوضحت أن هذه الأفكار ما زالت ضمن المبادرات التي تعمل عليها المحافظات وتتطلب استكمال الترتيبات والموافقات الإدارية اللازمة، مؤكدة أن الهيئة تترك للمحافظات المجال لتطوير مبادراتها وفق احتياجاتها وخصوصية كل منطقة.

ترشيد الاستهلاك

وحددت الصرعاوي مجموعة من المحاور الأساسية التي تستطيع الجهات والمحافظات البناء عليها في مبادرات الاستدامة، وفي مقدمها ترشيد استهلاك المياه والطاقة والوقود، وتقليل النفايات وإعادة تدويرها، وخفض استهلاك الورق وإعادة تدويره، وزيادة المساحات الخضراء.

وأوضحت أن هذه المحاور تمثل «الخطوط العريضة» التي يمكن أن تنطلق منها المبادرات، فيما تظل لكل جهة ومحافظة حرية ابتكار المشروعات والبرامج المناسبة لتحقيقها.

الاستدامة لا تعني التخلي عن الرفاهية

وشرحت الصرعاوي مفهوم الاستدامة بأنه المحافظة على الموارد الطبيعية المتاحة للأجيال الحالية والمستقبلية، والاستفادة منها بصورة متوازنة مع متطلبات التنمية الاقتصادية والاجتماعية، لافتة إلى أن الاستدامة البيئية تمثل جزءا من مفهوم التنمية المستدامة الأشمل. وأكدت أن الوصول إلى الاستدامة لا يعني الحرمان من الموارد أو التخلي عن الرفاهية، وإنما استخدامها وفق الحاجة وبصورة أكثر رشدا وكفاءة.

وتحدثت عن المياه كمثال، موضحة أن توفير المياه في الكويت يرتبط باستهلاك الطاقة، ومن ثم فإن تقليل الهدر في المياه لا يحافظ على مورد واحد فحسب، بل يخفف في الوقت نفسه استهلاك الطاقة اللازمة لإنتاجه وتوفيره.

وشددت على أن مفهوم الترشيد يجب ألا يقتصر على الكهرباء أو المياه، وإنما يشمل الاستهلاك بصورة عامة، بما فيه الوقود والورق والمواد البلاستيكية وغيرها.

مديرة مكتب الأبحاث والدراسات والتخطيط الاستراتيجي ورئيسة فريق الاستدامة في الهيئة العامة للبيئة د.حنان الصرعاوي

د.حنان الصرعاوي مع الزميلة دارين العلي (أحمد علي)

لمشاهدة الفيديو

تقليل إنتاج النفايات

حذرت د.حنان الصرعاوي من الآثار البيئية المترتبة على النفايات والاستهلاك غير المستدام للمواد المختلفة، مشيرة إلى أن ما ينتج عن الأنشطة البشرية يمكن أن يضر بالبيئة بشكل عام ويمكن أن يمتد أثرها إلى السلسلة الغذائية فمثلا في البيئة البحرية، فالدراسات والرصد البيئي يكشفان وجود أنواع مختلفة من الملوثات الناتجة عن الأنشطة البشرية في البحر، ما يعزز أهمية تقليل النفايات من المصدر قبل الوصول إلى مرحلة معالجتها.

وقالت إن مجرد تقليل كمية النفايات التي ينتجها الفرد يمكن أن يحدث أثرا ملموسا، مشددة على أن حصر المشكلة والتوعية بها قبل أن تتفاقم أفضل من معالجة تبعاتها.

شراكات التوعية البيئية مع التربية و«الشباب والرياضة»

كشفت د.حنان الصرعاوي عن شراكات في مجال التوعية البيئية مع وزارة التربية وهيئة الشباب والرياضة، معتبرة أن هذين القطاعين يمثلان ركيزتين مهمتين في الوصول إلى شرائح واسعة من المجتمع، ولاسيما الأجيال الشابة.

وأكدت أن التوعية تمثل أساسا مهما في العمل البيئي، وأن تعزيز ثقافة المحافظة على الموارد الطبيعية وترشيد استخدامها يمكن أن يحدث تحولا كبيرا في السلوك المجتمعي على المدى الطويل.

محافظ الجهراء يتابع تخصيص موقع لأعمال التفتيش على القطع البحرية

محافظ الجهراء حمد الحبشي مستقبلا ضابطي إدارة النقل البحري بالإدارة العامة لخفر السواحل المقدم ركن فارس الشلال والنقيب عبدالمحسن العنزي

استقبل محافظ الجهراء حمد الحبشي ضابطي إدارة النقل البحري بالإدارة العامة لخفر السواحل، المقدم ركن فارس الشلال والنقيب عبدالمحسن العنزي، وذلك للاطلاع على احتياجات الإدارة ومتابعة الإجراءات المتعلقة بأعمال الفحص والتفتيش على القطع البحرية. وجاء اللقاء في إطار متابعة المحافظ، حيث بادرت محافظة الجهراء بمخاطبة الإدارة العامة للمرور بشأن تخصيص موقع مناسب لأعمال الفحص والتفتيش على القطع البحرية في مركز خدمة المواطن بمنطقة القصر، بما يسهم في تسهيل الإجراءات وتيسير حصول أهالي المحافظة على الخدمة.

وأكد المحافظ حرص محافظة الجهراء على مواصلة التنسيق مع الجهات المعنية ومتابعة احتياجاتها، بما يسهم في تسهيل الإجراءات ورفع مستوى الخدمات المقدمة لأهالي المحافظة.

دعت بمناسبة اليوم الدولي لنقاوة الهواء إلى تعزيز الممارسات البيئية السليمة والحد من مسببات التلوث

«البيئة»: تطوير منظومة رصد جودة الهواء ورفع كفاءة أجهزتها ومحطاتها

جمع البيانات وتحليلها كل 5 دقائق للاستفادة منها في تقييم الحالة البيئية ورصد أي تغيرات في مستويات الملوثات

كونا: أكدت الهيئة العامة للبيئة الحرص المستمر على متابعة ورصد جودة الهواء في مختلف مناطق البلاد، انطلاقا من اهتمام دولة الكويت البالغ بجودة الهواء ودوره الكبير في حماية صحة الإنسان والمحافظة على البيئة.

وقال مدير إدارة رصد جودة الهواء في الهيئة م.شريف الخياط لـ«كونا»، بمناسبة اليوم الدولي لنقاوة الهواء، إن الهيئة تعتمد على منظومة متخصصة لرصد جودة الهواء عبر محطات الرصد الثابتة والمتنقلة، بما يسهم في توفير بيانات ومؤشرات دقيقة عن مستويات الملوثات في الهواء المحيط.

وأوضح أن محطات رصد جودة الهواء تقوم بقياس ومتابعة عدد من الملوثات والعناصر المؤثرة في جودة الهواء، حيث يتم جمع البيانات وتحليلها بصورة مستمرة كل خمس دقائق، للاستفادة منها في تقييم الحالة البيئية ورصد أي تغيرات في مستويات الملوثات.

وأكد الخياط حرص الهيئة على تشغيل وصيانة ومعايرة أجهزة محطات الرصد، بما يضمن دقة واستمرارية البيانات التي يتم الحصول عليها.

وأفاد بأن الهيئة عملت على تعزيز قدراتها في مجال رصد جودة الهواء عبر توفير محطات ثابتة ومتنقلة وأجهزة متخصصة لقياس الملوثات، بما يتيح التعامل مع مختلف الظروف والمواقع ومتابعة مصادر وتأثيرات تلوث الهواء بصورة أكثر شمولا.

وذكر أن الظروف المناخية التي تتميز بها دولة الكويت، ومنها ارتفاع درجات الحرارة والعواصف الترابية والغبارية، قد يكون لها تأثير مباشر في مستويات جودة الهواء، ما يجعل الرصد المستمر وتحليل البيانات أمرا أساسيا لفهم التغيرات التي تطرأ على جودة الهواء وتحديد العوامل المؤثرة فيها.

وحول التعاون العلمي لإيجاد حلول مستدامة في هذا الشأن، أشار الخياط إلى تعاون الهيئة مع معهد الكويت للأبحاث العلمية وكلية «هارفارد» للصحة العامة في الولايات المتحدة الأمريكية، لدراسة تأثيرات الملوثات الهوائية على جودة الهواء وصحة الإنسان، سواء كانت ملوثات محلية أو عابرة للحدود، وتدريب الكوادر الوطنية للتعامل مع تحليل ودراسة البيانات وربطها بالعوامل المناخية السائدة بالمنطقة، ضمن مشروع سيتم الانتهاء من أعماله في ديسمبر عام 2027.

وقال إن بيانات الرصد تمثل عنصرا أساسيا في دعم العمل البيئي واتخاذ الإجراءات المناسبة، كما تسهم في تعزيز الوعي لدى أفراد المجتمع بمستويات جودة الهواء والعوامل التي قد تؤثر فيها، لافتا إلى أهمية التكامل بين الجهات الحكومية والقطاع الخاص والأفراد للحد من مصادر الانبعاثات والمحافظة على جودة الهواء.

وأكد استمرار الهيئة في تطوير منظومة رصد جودة الهواء ورفع كفاءة أجهزتها ومحطاتها، بما يتماشى مع أهداف دولة الكويت في حماية البيئة وتحقيق الاستدامة، مبينا أن تحسين جودة الهواء تعد مسؤولية مشتركة تتطلب تعاون جميع أفراد المجتمع والالتزام بالاشتراطات والمعايير البيئية.

ودعا إلى تعزيز الممارسات البيئية السليمة والحد من مسببات تلوث الهواء، مؤكدا أن المحافظة على هواء نظيف ونقي تعد جزءا أساسيا من حماية صحة المجتمع وتحسين جودة الحياة في دولة الكويت.

الكويت من أكثر دول المنطقة تأثراً بالعواصف الترابية والرملية نسبة لموقعها الجغرافي وطبيعة مناخها الصحراوي

«علوم الأرض»: تضافر الجهود للمحافظة على جودة الهواء لحماية البيئة

كونا: دعت الجمعية الكويتية لعلوم الأرض إلى ضرورة تضافر الجهود والتعاون في المحافظة على جودة الهواء باعتبارها مسؤولية بيئية مجتمعية مشتركة لحماية صحة الإنسان والبيئة وضمان الاستدامة البيئية. وقال رئيس مجلس إدارة الجمعية د.مبارك الهاجري لـ«كونا» بمناسبة اليوم الدولي لنقاوة الهواء الذي يصادف السابع من سبتمبر من كل عام إن الاختيار الأممي لهذا اليوم جاء بهدف رفع الوعي وتعزيز الشراكات وتقليل تلوث الهواء لحماية الصحة والبيئة.

وأوضح د.الهاجري أن دولة الكويت تعد من أكثر دول المنطقة تأثرا بالعواصف الترابية والرملية نسبة إلى موقعها الجغرافي وطبيعة مناخها الصحراوي الجاف، حيث تهب على البلاد رياح الشمال الجافة والمحملة بالأتربة، خاصة خلال أواخر الربيع وفصل الصيف.

وأفاد بأن حدة العواصف وتكرارها تزايدا في السنوات الأخيرة نتيجة عوامل عدة، من بينها الارتفاع القياسي في درجات الحرارة وجفاف التربة السطحية وتراجع الغطاء النباتي الطبيعي، ما يجعل البلاد عرضة لموجات غبارية كثيفة تؤدي إلى تدهور حاد في نقاوة الهواء وانعدام الرؤية الأفقية بشكل تام في بعض الأحيان.

وذكر أن العواصف الترابية تخلف آثارا بيئية وصحية واقتصادية، إذ تتسبب الجسيمات الدقيقة العالقة في الجو وحبوب اللقاح والملوثات المصاحبة لها بارتفاع ملحوظ في حالات الحساسية والأزمات الصدرية والربو، فضلا عن الخسائر المادية الناتجة عن زحف الرمال وتراكمها على الطرق السريعة والمنشآت الحيوية في البلاد.

وأشار إلى أن هذه العواصف تتحرك كملوثات عابرة للحدود والقارات، وتحمل كتل الغبار المتحركة بكتيريا وفطريات وفيروسات وحبوب لقاح، بالإضافة إلى الملوثات الصناعية التي تلتقطها العاصفة أثناء مرورها فوق المدن، ما يقلل جودة الهواء في مناطق تبعد آلاف الكيلومترات عن نقطة الانطلاق الأصلية.

وحول أسباب تأثر البلاد بهذه العواصف، أوضح أن الرعي الجائر الذي يفوق الطاقة الرعوية للأراضي وإزالة الغطاء النباتي وسوء إدارة الموارد المائية يسهم في تحويل مساحات شاسعة إلى مصادر جديدة للغبار العالق عند هبوب أدنى رياح.

من جانبه، أكد نائب رئيس مجلس الإدارة ورئيس لجنة التخطيط الاستراتيجي في الجمعية د.عبدالله العنزي لـ«كونا» أن برامج الأمم المتحدة البيئية تؤكد أن استعادة نقاوة الهواء ومواجهة خطر العواصف يتطلبان استراتيجيات طموحة تعتمد على الطبيعة والتكيف معها.

وقال د.العنزي إن لهذه الظاهرة حلولا تشمل التوسع في تثبيت مصادر العواصف الترابية المحلية والمصادر الإقليمية القريبة، واعتماد أساليب الزراعة المستدامة باستخدام النباتات الفطرية والمقاومة للجفاف.

وأضاف أن من الحلول أيضا تطوير شبكات الرصد الإقليمية وأنظمة الإنذار المبكر للتنبؤ بمسار العواصف وتخفيف آثارها الصحية والاقتصادية.

وأشاد بالجهود التي تبذلها دولة الكويت ومؤسساتها المعنية في المحافظة على جودة الهواء ومراقبة مستويات الملوثات، مشيرا إلى ما تمتلكه من محطات وشبكات لرصد جودة الهواء تعمل على متابعة مكونات الهواء ومستويات الملوثات بصورة مستمرة، بما يسهم في توفير البيانات اللازمة لتقييم جودة الهواء ورصد أي تغيرات قد تؤثر في الصحة العامة والبيئة.

وأكد أن ما تقوم به مؤسسات الدولة من أعمال للرصد والرقابة والمتابعة المستمرة يشكل ركيزة أساسية في منظومة حماية البيئة في البلاد، لافتا إلى أهمية مواصلة دعم هذه الجهود وتطوير شبكات الرصد والإنذار المبكر وتعزيز تبادل البيانات.

إتلاف 56 كيلو من اللحوم وتحرير 4 محاضر ضبط مخالفات في الفروانية

ندى أبو نصر

في إطار جهودها الرقابية المستمرة أعلنت الهيئة العامة للغذاء والتغذية عن إتلاف 56 كيلوغراما من اللحوم مجهولة المصدر، وتحرير 4 محاضر ضبط مخالفات، وذلك خلال جولة تفتيشية نفذتها إدارة تفتيش محافظة الفروانية، ممثلة بمركزي الفردوس والري.

وأكدت الهيئة انها ستستمر في جولاتها الرقابية والتفتيشية حفاظا على سلامة الغذاء وصحة المستهلكين.

منظمة المدن العربية عقدت اجتماع المجلس التنفيذي الـ 64 في صلالة بمشاركة «البلدية»

الكويت: ضرورة وضع أطر مؤسسية وقانونية لمواجهة أي تهديدات سيبرانية تستهدف البنية التحتية للمدن الذكية

اعتماد أطر عربية استرشادية موحدة للأمن السيبراني في المدن الذكية وتعزيز آليات تبادل الخبرات والإنذار المبكر بين المدن الأعضاء

مدير عام البلدية منال العصفور مع رئيس بلدية ظفار د.أحمد الغساني وأمين عام منظمة المدن العربية بدر العجيل والمشاركين في الاجتماع التنفيذي الـ 64 لمنظمة المدن العربية

مدير عام البلدية م. منال العصفور خلال ترؤسها وفد الكويت في الاجتماع

صلالة ـ «كونا»: عقدت منظمة المدن العربية في سلطنة عمان الاجتماع التنفيذي الـ 64 بمشاركة وفود من بلديات ومدن عربية بينها بلدية الكويت برئاسة المدير العام م.منال العصفور وذلك في مدينة صلالة بمحافظة ظفار.

وترأس أعمال الاجتماع رئيس بلدية ظفار د.أحمد الغساني ـ رئيس الدورة الحالية ـ بحضور أمين عام منظمة المدن العربية بدر العجيل والتي تتزامن مع المؤتمر العام الـ 20 للمنظمة المقرر عقده اليوم الثلاثاء تحت شعار «مدن أكثر ابتكارا واستدامة».

وناقش الاجتماع التنفيذي الذي يعقد دوريا كل عام موضوعات متعلقة ببرامج المنظمة وأنشطتها ومسيرتها خلال المرحلة المقبلة، إذ يعد إحدى المحطات التنظيمية المهمة في عمل المنظمة. ومن المقرر أن يساهم الاجتماع في تعزيز التنسيق بين المدن الأعضاء ومتابعة الملفات والقضايا ذات الصلة بالعمل البلدي العربي والتحديات المستجدة مثل التخطيط العمراني والبيئة والتغير المناخي والنقل والمياه والنفايات والتنمية الحضرية. وتنظم منظمة المدن العربية التي تتخذ من دولة الكويت مقرا لها بالتعاون مع بلدية ظفار في سلطنة عمان أعمال اجتماع المجلس التنفيذي الـ 64 والمؤتمر العام الـ 20 بمشاركة وفود من 22 دولة عربية.

وعقدت على هامش أعمال اجتماع المجلس التنفيذي والمؤتمر العام ورش عمل وجلسات علمية حول المدن الذكية والأمن السيبراني ومستقبل التنقل الحضري المستدام في المدن العربية بمشاركة أكاديميين ومختصين بينهم عضوتان من مجلس محافظة حولي هما د.في بن سلامة وهديل معرفي.

وأكدت العضوتان من مجلس محافظة حولي أهمية مواجهة المخاطر السيبرانية المتصاعدة التي تستهدف البنية التحتية للمدن الذكية من أنظمة مياه وطاقة ونقل ومراقبة مشددتين على ضرورة وضع أطر مؤسسية وقانونية مناسبة أمام أي تهديدات محتملة. جاء ذلك خلال جلسة علمية بعنوان «الأمن السيبراني للمدن الذكية.. من المخاطر التقنية إلى الاستجابة القانونية والمؤسسية». واستعرضت بن سلامة المخاطر التقنية والتهديدات السيبرانية العامة، فيما تناولت المحامية هديل الجانب القانوني من الجلسة متطرقة إلى التشريعات الوطنية والأطر العربية والدولية للتعاون القضائي في هذا المجال.

وعن أهمية المشاركة في هذا المحفل العربي، قالت بن سلامة لـ «كونا» انها تكتسب أهمية خاصة كونها منصة حقيقية لتوحيد الرؤى العربية تجاه قضايا التحول الرقمي والحضري، كما انها «فرصة» لإبراز التجربة الكويتية في هذا الملف. وأضافت أن الوجود بين المشاركين من المختصين والمسؤولين في البلديات والمحافظات والمدن العربية يعزز بناء شراكات في مجالات الابتكار والاستدامة الحضرية. وأعربت بن سلامة عن تطلعها إلى أن يخرج المؤتمر العام لمنظمة المدن العربية المقرر عقده اليوم بتوصيات عملية قابلة للتطبيق أبرزها، اعتماد أطر عربية استرشادية موحدة للأمن السيبراني في المدن الذكية وتعزيز آليات تبادل الخبرات والإنذار المبكر بين المدن الأعضاء.

د.في بن سلامة وهديل معرفي خلال مشاركتهما في أعمال المؤتمر العام الـ 20 لمنظمة المدن العربية

وحول دور المحافظات الكويتية في التنمية الحضرية، أشارت إلى أن أعضاء المجالس بالمحافظات يضطلعون بدور محوري في متابعة مشاريع البنية التحتية والخدمات المحلية والعمل على مواءمتها مع التوجهات الحديثة في الابتكار والاستدامة بما يعزز جودة الحياة للمواطنين ويواكب رؤية «كويت 2035».

من جانبها، أكدت معرفي لـ «كونا» أن المشاركة في هذا المحفل العربي تأتي من منطلق الحرص على مواكبة القضايا الحضرية المشتركة بين الدول العربية وتبادل الخبرات والتجارب التنموية بما يخدم تطوير الخدمات البلدية والمحلية.

وفي إطار الورقة العلمية، دعت إلى ضرورة وجود أطر قانونية ومؤسسية وحزمة متكاملة من التشريعات التي تهدف إلى حماية البنية التحتية الرقمية وضمان الخصوصية وتأمين تدفق البيانات بما يراعي حقوق عدة أهمها حقوق الإنسان.

يذكر أن منظمة المدن العربية ومقرها مدينة الكويت أسست عام 1967 كمنظمة إقليمية عربية مستقلة ذات طابع غير حكومي وغير ربحي تعنى بشؤون المدن والبلديات في الدول العربية.

وتنضوي تحت مظلتها 22 دولة عربية وأكثر من 650 مدينة عضو، فيما تتبعها سبع مؤسسات هي صندوق تنمية المدن العربية والمعهد العربي لإنماء المدن ومؤسسة جائزة المدن العربية ومركز البيئة للمدن العربية والمنتدى العربي للمدن الذكية ومؤسسة التراث والمدن التاريخية العربية ومجموعة العمل الثقافي للمدن العربية. وتعمل المنظمة على تطوير الحوكمة الحضرية وتعزيز التكامل بين الأعضاء وتشجيع تبادل الخبرات وأفضل الممارسات وتقديد حلول علمية تدعم التنمية الحضرية المستدامة في الوطن العربي. ومن محاور عملها الإستراتيجية «التراث والهوية»، فهي تعمل على صون الطابع العمراني والحضاري ودمجه في مسارات التطوير المعاصر، و«الاستدامة» من خلال تحقيق نمو متوازن يراعي الأبعاد الاقتصادية والاجتماعية والبيئية، و«الحوكمة الحضرية» عبر تحديث الأنظمة الإدارية والرقمية وتعزيز كفاءة الحوكمة المحلية.

ومن خلال هذه المحاور، تهدف المنظمة إلى دعم تميز المدن العربية بالعمل على بناء المؤسسات وصون التراث واستدامة السياحة وجاذبية الاستثمار والنمو المستدام والحيوية الثقافية والحوكمة الرقمية والاستدامة البيئية والسياسات المبنية على البيانات.

أكدت أن الفرق الميدانية تقوم بجولات يومية لرصد القسائم والمنازل المخالفة

البلدية: الالتزام بضوابط البناء والهدم والترميم وفق لائحة السلامة ضرورة لتحقيق بيئة آمنة

كونا: جددت بلدية الكويت دعوتها المواطنين إلى ضرورة الالتزام بضوابط أعمال البناء والهدم والترميم والتخلص من الأنقاض في المواقع المخصصة لها وفق اشتراطات لائحة السلامة لتحقيق بيئة نظيفة آمنة.

وحذرت البلدية في بيان لـ«كونا» من رمي الأنقاض والنفايات الإنشائية في الساحات والطرقات مؤكدة رصد فرق السلامة في المحافظات الست تطبيق تلك الاشتراطات بشكل يومي.

ولفتت إلى إطلاقها حزمة من الرسائل التوعوية في حساباتها على مواقع التواصل الاجتماعي بعنوان «عمر لا تخرب» موجهة إلى أصحاب القسائم والعقارات بعدم رمي الأنقاض والمخلفات الإنشائية أمام العقارات.

وشددت على أنها لن تتهاون في تطبيق العقوبات ضد المخالفين للوائح البلدية التي تنص على رفع الأنقاض والمخلفات من أصحاب العقارات وعدم تكديسها أمام عقاراتهم تجنبا لتوقيع المخالفات وفرض الغرامات ضدهم.

وأكدت حرصها على القيام بدورها بكل طاقتها للتأكد من تطبيق لوائح وأنظمة البلدية ورفع المخلفات المجهولة المصدر مع رفع تقارير ومخالفات ضد المخالفين.

وقالت البلدية إن الفرق الميدانية تقوم بجولات يومية لرصد القسائم والمنازل المخالفة حيث يتمثل دورها في مراقبة عمليات البناء لضمان سلامة العقارات المجاورة والتأكد من الإجراءات للحفاظ على أرواح الناس.

ودعت أصحاب القسائم والمنازل تحت الإنشاء إلى متابعة الحسابات الرسمية لبلدية الكويت للاستفادة من الرسائل التوعوية والإرشادات التي ستنشر تباعا والتواصل معها للاستفسار عن أي متطلبات تنظيمية بما يسهم في تسهيل إجراءاتهم وضمان التزامهم بالأنظمة واللوائح.

بمناسبة الاحتفال بيوم «هيبير» وعشية العام الإثيوبي الجديد

سفير إثيوبيا: ثروتنا وقوتنا في تنوعنا.. وندعو أبناء الجالية للمشاركة في مسيرة التنمية

أسامة دياب

أكد سفير جمهورية إثيوبيا لدى دولة الكويت د.سعيد محمد جبريل أن التنوع الذي تزخر به بلاده يمثل مصدر ثراء وقوة، مشددا على أهمية تعزيز قيم الوحدة والاحترام المتبادل والتسامح والتعاون بين مختلف مكونات المجتمع الإثيوبي. وهنأ جبريل أبناء الجالية الإثيوبية في الكويت بمناسبة الاحتفال بيوم «هيبير» وعشية العام الإثيوبي الجديد 2019، معربا عن تمنياته بأن تحل المناسبة على الجميع في أجواء من السلام والتآخي.

جاء ذلك في كلمة ألقاها خلال الاحتفال الذي أقامته السفارة الإثيوبية والمكاتب القنصلية بهذه المناسبة، بحضور عدد من القيادات الدينية والمجتمعية وأبناء الجالية والضيوف.

وقال السفير الإثيوبي إن الاحتفال بيوم «هيبير» هذا العام يجسد رؤية قائمة على الأمل والعمل المشترك من أجل بناء إثيوبيا أكثر ازدهارا، مؤكدا أن بلاده تضم العديد من القوميات والشعوب واللغات والثقافات والأديان، وهو ما يشكل ثروة وطنية ومصدرا للقوة.

سفير إثيوبيا لدى الكويت د.سعيد محمد جبريل يشارك الحضور قطع كعكة الاحتفال

وأضاف: «إن تنوعنا هو ثروتنا وقوتنا، ولذلك، ومن خلال تعزيز قيمنا المشتركة والاحترام المتبادل والتسامح والتعاون، يجب علينا أن نعزز وحدتنا».

وأشار جبريل إلى أن إثيوبيا تشهد في الوقت الراهن تنفيذ مجموعة واسعة من المشاريع والأنشطة التنموية في قطاعات متعددة، تشمل الاقتصاد ومبادرة «الإرث الأخضر» وتطوير الممرات، إلى جانب عدد من المجالات الأخرى.

وأوضح أن هذه المشاريع تأتي في إطار جهود متواصلة لتعزيز الاقتصاد الوطني ودفع عجلة التنمية وبناء إثيوبيا أفضل، مشددا على أهمية مواصلة العمل لتحقيق المزيد من التقدم والازدهار.

وأكد السفير أن الإثيوبيين وأبناء الأصول الإثيوبية المقيمين خارج البلاد يمثلون جزءا مهما من مسيرة التنمية الوطنية، داعيا إياهم إلى الاستفادة من فرص الاستثمار والأعمال المتاحة والمساهمة في دعم الاقتصاد الوطني.

كما حث أبناء الجالية على تبادل المعارف والخبرات والاستفادة من الكفاءات والموارد البشرية الموجودة في الخارج، إلى جانب تحويل مواردهم المالية إلى الوطن عبر قنوات قانونية وموثوقة، بما يسهم في دعم جهود التنمية. وقال: «نحن الإثيوبيين وأبناء الأصول الإثيوبية المقيمين في الخارج لدينا أيضا دورنا في عملية التنمية، ولذلك أدعوكم إلى الإسهام في التنمية الوطنية من خلال المشاركة في فرص الاستثمار والأعمال، وتبادل معارفنا وخبراتنا، ونقل مواردنا المالية إلى وطننا عبر وسائل قانونية وموثوقة».

تمدين
TAMDEEN
المجموعة

إنّا للّه وإنّا إليه راجعون

بقلوب مؤمنة بقضاء الله وقدره
نرفع خالص العزاء والمواساة إلى

السيد / نديم سالم آل هيد
مدير الأمن - الخيران اوتليت مول
شركة التمدين لإدارة المجمعات

في وفاة المغفور له بإذن الله تعالى
والده

سائلين المولى عز وجل أن يتغمد الفقيد بواسع رحمته
ويسكنه فسيح جناته ويلهم أهله وذويه الصبر والسلوان

في إطار التزامه بالمسؤولية الاجتماعية ودعم نشر المعرفة والتطور المهني

KIB ينظم دورة تدريبية متخصصة حول الصكوك لموظفي الهيئة العامة لشؤون القصر

نظم بنك الكويت الدولي (KIB) دورة تدريبية متخصصة لموظفي الهيئة العامة لشؤون القصر بعنوان «التطبيقات العملية للصكوك كمنتج إسلامي»، قدمها محمد الدويلة، مدير عام إدارة الخزانة في البنك، على مدى يومين، وذلك بهدف تعزيز معرفة المشاركين بالصكوك وترسيخ فهمهم لآلياتها وتطبيقاتها العملية في بيئة العمل والأسواق المالية.

وجاء تنظيم الدورة، التي قدمها البنك يومي 23 و24 أغسطس 2026، في إطار برنامجه الشامل للمسؤولية الاجتماعية، وحرصه على دعم المبادرات التي تسهم في بناء القدرات وتعزيز التطور المهني، ولاسيما في المجالات المالية والمصرفية المتخصصة.

محمد الدويلة

وشملت الدورة مجموعة متكاملة من المحاور النظرية والتطبيقية، بدءا من التعريف بمفهوم الصكوك وأنواعها وهياكلها المختلفة، وأبرز أوجه الاختلاف بينها وبين السندات التقليدية، وصولا إلى آليات عمل أسواق الصكوك الأولية والثانوية، وأنواع العوائد وآليات احتسابها، والعوامل المؤثرة في أسعار الصكوك وحركتها في الأسواق المالية.

وقال مدير عام إدارة الخزانة في KIB محمد الدويلة: «نحرص في KIB على مشاركة خبراتنا المصرفية المتخصصة بما يسهم في نشر المعرفة وتطوير الكفاءات المهنية في مختلف المجالات المالية والمصرفية. وقد حرصنا من خلال هذه الدورة على تزويد المشاركين بمعرفة متخصصة تتيح لهم فهما أعمق للصكوك ومكانتها ضمن منظومة التمويل الإسلامي».

وأضاف الدويلة: «تكتسب الصكوك أهمية متزايدة ضمن أسواق رأس المال والتمويل الإسلامي، ومن هنا حرصنا على أن تجمع الدورة بين المعرفة الفنية والتطبيق العملي، بما يساعد المشاركين على فهم ديناميكيات أسواق الصكوك والعوامل المؤثرة في تسعيرها وعوائدها، والاستفادة من هذه المعرفة في بيئة العمل».

من جانبها، قالت مدير عام الهيئة العامة لشؤون القصر بالإنابة علياء الصقر: «نثمن مبادرة KIB في تقديم هذه الدورة المتخصصة، وما أتاحته من فرصة لموظفينا لتعزيز معارفهم في مجال الصكوك والتعرف بصورة أعمق على تطبيقاتها في الأسواق المالية. ويأتي هذا النوع من البرامج التدريبية المتخصصة في إطار حرصنا على مواصلة تطوير قدرات كوادرنا ورفدهم بالمعرفة والأدوات التي تدعم أداءهم المهني».

بنك الخليج يوزّع 400 حقيبة مدرسية على أبناء الأسر المتعففة في إطار حملة «العودة إلى المدارس»

للعام الثالث على التوالي، وبمناسبة بدء العام الدراسي الجديد، قام بنك الخليج بتوزيع 400 حقيبة مدرسية مجهزة بجميع المستلزمات الضرورية على الطلاب من أبناء الأسر المتعففة، وذلك بالتعاون مع فريقي «بسطة» و«منارة» للعمل التطوعي ، وبمشاركة فاعلة من فريق «سواعد الخليج».

صورة جماعية لفريق «سواعد الخليج»

وتأتي هذه المبادرة ضمن حملة «العودة إلى المدارس» التي ينظمها البنك، والتي تتضمن العديد من الفعاليات والأنشطة الداعمة لعودة الطلبة إلى مقاعد الدراسة حضوريا بعد فترة طويلة من التعليم عن بعد نتيجة التطورات الجيوسياسية. كما يواكب تعاون بنك الخليج مع مبادرة «بسطة» هذا العام الاحتفال بـ «يوم العمل التطوعي» الذي يصادف الخامس من سبتمبر من كل عام، تأكيدا على قيم العطاء والتكافل الإنساني، وتقديرا للجهود النبيلة التي يبذلها المتطوعون حول العالم دون مقابل، فضلا عن إلهام الشباب والأجيال القادمة للانخراط في العمل الإنساني وتحويل التطوع إلى ثقافة يومية تساهم في بناء مجتمع أكثر ترابطا وسلاما.

وفي إطار التزامه بترسيخ مبادئ الاستدامة المجتمعية، يحرص بنك الخليج على المشاركة في مختلف المناسبات المجتمعية على مدار العام، بهدف إدخال البهجة إلى نفوس الأسر المتعففة وتعزيز دافع أبنائهم الطلاب لمواصلة رحلتهم التعليمية. كما يقدم البنك سنويا دعما إضافيا للطلبة وأولياء الأمور من حاملي بطاقات البنك الائتمانية والمسبقة الدفع، من خلال توفير عروض وخصومات حصرية على المستلزمات المدرسية بالتعاون مع أبرز المتاجر في الكويت. ويطرح البنك أيضا مجموعة من الخدمات المصرفية المميزة، مثل القروض التعليمية وحسابات التوفير المتنوعة التي تعزز مفهوم الادخار، بما في ذلك حساب الأطفال neo.

«القصّر» تنظم فعالية «العودة إلى المدارس» في الأڤنيوز بمشاركة المشمولين برعايتها

مدير عام الهيئة العامة لشؤون القصر بالتكليف علياء الصقر خلال مشاركتها في الفعالية

جانب من الفعالية

ليلى الشافعي

نظمت الهيئة العامة لشؤون القصر فعالية (العودة إلى المدارس) للعام الدراسي (2026ـ2027) بمجمع الأڤنيوز ضمن البرنامج الحكومي لحماية الأسرة وبمشاركة عدد من المشمولين برعاية الهيئة وأولياء أمورهم.

وقالت مدير عام الهيئة بالتكليف علياء الصقر في بيان إن الفعالية تهدف إلى تهيئة الطلبة بمختلف مراحلهم الدراسية وأعمارهم للعودة إلى مدارسهم وكسر الحاجز النفسي والتخفيف من مشاعر الرهبة لاسيما لدى الطلبة الملتحقين حديثا بالعملية التعليمية عبر إشراكهم في أنشطة ترفيهية وتفاعلية تجمع بين الفائدة والمتعة. وأكدت الصقر حرص الهيئة ضمن برامجها وأنشطتها على تقديم خدمات توعوية متخصصة لاسيما في مجالي التعليم والتأهيل، موضحة أن الفعالية تأتي ضمن برامج المسؤولية المجتمعية التي تنفذها الهيئة بما يسهم في تقديم أفضل الخدمات وتلبية احتياجات أبنائها القصر والمشمولين برعايتها. وأوضح البيان أن الفعالية تضمنت مجموعة من الأنشطة التوعوية والترفيهية الهادفة إلى تعريف الطلبة بالمهارات والمتطلبات الأساسية للعام الدراسي الجديد لاسيما الأدوات والمستلزمات الدراسية إلى جانب أنشطة تفاعلية تسهم في تنمية مهاراتهم وتعزيز معارفهم.

«برايمارك» تُعلن مواعيد افتتاح أول محلاتها في البحرين وقطر وتواصل توسعها بالمنطقة

أعلنت برايمارك، شركة الأزياء الرائدة عالميا في مجال تجارة التجزئة، التي تشتهر بتشكيلات الأزياء ومستلزمات الحياة اليومية الأساسية ذات الأسعار المعقولة والقيمة المميزة، عن مواعيد افتتاح أول محلاتها في البحرين وقطر، بالشراكة مع مجموعة الشايع.

وسيكون زبائن البحرين على موعد مع تجربة برايمارك للمرة الأولى عند افتتاح محل العلامة في سيتي سنتر البحرين يوم 23 سبتمبر 2026، يليه افتتاح أول محل لبرايمارك في قطر في دوحة فستيفال سيتي يوم 29 أكتوبر 2026. وسيقدم الافتتاحان تجربة برايمارك المميزة لزبائن جدد في المنطقة، من خلال تشكيلات تجمع بين أحدث صيحات الموضة ومستلزمات الحياة اليومية الأساسية والقيمة المميزة التي تشتهر بها العلامة، كما ستشهد أيام الافتتاح مجموعة من الفعاليات الترفيهية والهدايا والأنشطة الخاصة، في أجواء تعكس الحيوية والحماس اللذين تتميز بهما تجربة برايمارك داخل محلاتها. وفي دولة الإمارات العربية المتحدة، تواصل برايمارك الاستثمار في تعزيز حضورها، مع التوسعة المرتقبة لمحلها في مول الإمارات، والمقرر افتتاحها في نوفمبر 2026. وسيضيف الطابق الجديد تشكيلة موسعة بشكل ملحوظ من أزياء الرجال ومنتجات برايمارك هوم، إلى جانب توسعة مساحة البيع في الطابق الأول، بما يوفر للزبائن خيارات أوسع وتوافرا أكبر للمنتجات ضمن أزياء النساء والأطفال والأكسسوارات ومستحضرات التجميل. وبهذه المناسبة، قال غانشام بيندوريا، نائب رئيس برايمارك الشرق الأوسط: «يسعدنا للغاية تقديم تجربة برايمارك لزبائننا في البحرين وقطر للمرة الأولى. فهذه الافتتاحات تتجاوز مجرد إطلاق محلات جديدة، لتقدم وجهات مميزة تتيح للزبائن اكتشاف الأزياء ومستحضرات التجميل ومستلزمات المنزل بقيمة استثنائية. ونحن ممتنون للعديد من الزبائن الذين انتظروا وصول برايمارك إلى أسواقهم، ونتطلع بشغف إلى الترحيب بهم في محلاتنا الجديدة». ومع مواصلة خطط النمو، ستستمر برايمارك في توسيع حضورها في دول مجلس التعاون الخليجي خلال عام 2027.

أبل: التطبيق يواكب تعدد المرافق العدلية وينظم حضور الجلسات والإنابات ويوثق الطلبات

«المحامين» تطلق تطبيق «محامين» تسهيلاً على منتسبيها وتعزيزاً للتحول الرقمي

■ السويفان: نواة لمنصة مهنية رقمية قابلة للتوسع.. والتحول الرقمي لا يعني نقل المعاملة الورقية إلى الشاشة

عبدالكريم أحمد

دشنت جمعية المحامين تطبيق «محامين» في خطوة تستهدف تطوير الخدمات المقدمة للمحامين وتعزيز التحول الرقمي في العمل المهني، بما يتواكب مع التطورات المتسارعة في منظومة العدالة.

وأعلن رئيس جمعية المحامين عدنان محمود أبل أنه جرى تطوير التطبيق من خلال مجموعة من الكفاءات الوطنية القانونية، وذلك ضمن «رؤية المحامي 2028» التي أطلقتها الجمعية امتدادا لرؤاها السابقة.

وقال أبل إن التطبيق يتضمن العديد من المزايا والخدمات التي من شأنها تسهيل آلية حضور الجلسات أمام المحاكم، وتنظيم عملية الإنابة بين المحامين، إلى جانب توثيق الطلبات ومتابعة انعقاد الجلسات في مختلف المحاكم، في ظل تعدد المرافق العدلية.

وأوضح أن التطبيق يأتي في إطار توجه الجمعية نحو تبني الحلول والتطبيقات الإلكترونية التي تسهم في تطوير العمل المهني، وتعزيز التحول الرقمي في قطاع المحاماة، بما يواكب متطلبات المرحلة المقبلة.

وأكد أن الجمعية تعمل من خلال هذه المبادرات على تعزيز ريادة المحامي الكويتي وتطوير بيئة العمل المهني، وفق معايير فنية ومهنية وضوابط تتوافق مع قانون تنظيم مهنة المحاماة وميثاق شرف وآداب وتقاليد المهنة.

وأشار أبل إلى أن إطلاق التطبيق يمثل إحدى الخطوات ضمن «رؤية المحامي 2028»، الهادفة إلى تطوير الخدمات المقدمة للمحامين والاستفادة من التقنيات الحديثة في تنظيم العمل وتسهيل الإجراءات المرتبطة بالمهنة.

رئيس جمعية المحامين عدنان محمود أبل وأمين السر د.خالد السويفان خلال مؤتمر تدشين تطبيق «محامين»

تطوير الخدمات

بدوره، قال أمين سر الجمعية المحامي د.خالد السويفان إن إطلاق تطبيق «محامين» يأتي ضمن حرص الجمعية على تبني الحلول التقنية الحديثة وتطوير الخدمات المقدمة للمحامين، بما يتواكب مع التحول الرقمي المتسارع في منظومة العدالة في دولة الكويت، واتساقا مع مستهدفات «رؤية المحامي 2028».

وأوضح السويفان أن الجمعية تنظر إلى التحول الرقمي باعتباره وسيلة عملية لتسهيل ممارسة المحامي لمهنته، واختصار الوقت والإجراءات، وتمكينه من الوصول إلى الخدمات والمعلومات المهنية بصورة أسرع وأكثر كفاءة، مشيرا إلى أن الهدف هو الانتقال تدريجيا من الخدمات المرتبطة بالحضور الشخصي إلى منظومة رقمية متكاملة تكون متاحة للمحامي أينما كان. وأضاف أن تطبيق «محامين» لا يمثل مشروعا تقنيا منفردا، وإنما يشكل نواة لمنصة مهنية قابلة للتطوير والتوسع، بحيث تتم إضافة المزيد من الخدمات إليها تباعا، وتوحيد أكبر قدر ممكن من الخدمات والإشعارات والطلبات والمعلومات المهنية في مكان واحد.

وأشار إلى أن رؤية الجمعية تقوم على ألا يكون التحول الرقمي مجرد نقل للمعاملة الورقية إلى شاشة إلكترونية، وإنما إعادة تصميم الإجراءات نفسها واختصار خطواتها وتبسيطها بما يحقق قيمة فعلية للمحامي، مؤكدا أن نجاح أي خدمة رقمية لا يقاس فقط بعدد الخدمات التي توفرها، وإنما بمقدار الوقت والإجراءات التي توفرها على المستخدم.

وأكد السويفان أن ملاحظات واقتراحات المحامين ستكون عنصرا أساسيا في المراحل المقبلة من تطوير التطبيق، انطلاقا من إيمان الجمعية بأن المحامي ليس مجرد مستخدم للخدمة، وإنما شريك رئيسي في تطويرها وتحديد أولوياتها.

واختتم بالتأكيد على أن طموح الجمعية ضمن «رؤية المحامي 2028» يتمثل في الوصول إلى بيئة مهنية رقمية أكثر تكاملا، تسهم في تسهيل ممارسة المحامي لمهنته وتطوير مستوى الخدمات المقدمة إليه.

مشاركة عزاء

الأنباء

تتقدم بصادق العزاء والمواساة إلى

آل هيد الكرام

لوفاة فقيدهم المغفور له بإذن الله تعالى

سالم حسن حسين آل هيد

تغمد الله الفقيد بواسع رحمته وأسكنه فسيح جناته
وألهم آله وذويه الصبر والسلوان

إنا لله وإنا إليه راجعون

كلمات لا تنسى

شموس لا تغيب

مشعل السعيد

لا شك أن الكويت أنجبت رجالا صدقوا ما عاهدوا الله عليه، فمنهم من قضى نحبه ومنهم من ينتظر ومابدلوا تبديلا، ومنذ فترة وجيزة كنت في لبنان العزيزة فارتأيت أن اوثق بيوت الكويتيين القديمة كي اتذكر صباي في هذه البلدة الرائعة، فزرت مصح هملين، هذا المشفى الواقع في منطقة الشبانية بين أشجار الصنوبر الجميلة التي تغذي ما حولها بالهواء الصحي النقي، ثم عرجت على مقبرة تضم رفات رجال ونساء كويتيين قضوا نحبهم في هذا المشفى فدفنوا هناك، ووقفت على قبر المغفور له الشيخ علي الخليفة الصباح فترحمت عليه ودعوت له، ثم تذكرت تاريخه المشرف في خدمة الكويت، وهو محور حديثي اليوم، وقليل في حقه ما اقول ولكنه جهد مقل، وهو كما قال الشاعر وأحسن :

أبت لي عفتي وابى بلائي
وأخذي الحمد بالثمن الربيح
وإقحامي على المكروه نفسي
وضربي هامة البطل المشيح
وقولي كلما جشأت وجاشت
مكانك تحمدي او تستريحي

إنه حفيد حاكم الكويت الخامس الشيخ عبدالله الثاني فهو الشيخ علي بن خليفة بن حاكم الكويت الخامس عبدالله الثاني بن صباح بن جابر بن عبدالله بن صباح الأول، رحمه الله، ووالدته ابنة الشيخ دعيج بن جابر العيش، بطل من ابطال الكويت وفارس شجاع لا يجارى ولا يبارى، استشهد والده في معركة الصريف، أما هو فحدث عنه ولا حرج، شارك في معارك كويتية كثيرة منها وقعة الجهراء عام 1920 التي كان له فيها موقف بطولي ذكرته كتب التاريخ وكان احد قادة معركة الرقعي عام 1928 وأبلى فيها بلاء حسنا وأصيب برجله، وتسلم دائرة الامن في عهد الشيخ أحمد الجابر، رحمه الله، منذ عام 1938 وحتى تاريخ وفاته في لبنان عام 1942.

اما دوره في معركة الجهراء فهو موثق في تاريخ الكويت، فعندما حاصر إخوان من طاع الله القصر الأحمر ومن به من رجال ونساء وأطفال من كل الجهات تسلق الكثير من المقاتلين اسوار القصر الاحمر بالحبال بعد أن قاتلوا قتالا شرسا، ولكن الذخيرة نفدت، فقيل له ان يتسلق السور بالحبال فرفض ذلك رفضا قاطعا واصر على دخول القصر من الباب فقاتل ومن معه قتالا شديدا واقتحم باب القصر بشجاعة منقطعة النظير ودخله، فضرب اروع الامثلة بالشجاعة ورباطة الجأش والإقدام، فرحم الله ابا خليفة، ودمتم سالمين.

عندما يأتي المساء

الشعر.. شوقي

عبدالله ناصر البراك

قرأ لي الصديق الشاعر يوسف الكندري مقالًا بديعاً للأديب عبدالعزيز البشري، رحمه الله، من كتابه «المرآة»، يتناول فيه أحمد شوقي الإنسان، فيصف أخلاقه وأطباعه وصفاته، ويلتقط دقائق حركاته وسكناته، حتى لكأنك لا تقرأ عن شوقي، بل تجلس إليه وأمامك تراه وتُطرب لحديثه.

غير أن البشري كان كلما اقترب من شعر شوقي وعبقريته، آثر أن يترك ذلك الباب، ويذكر القارئ أنه يقف هنا فيقول: أما أنا فأصف لكم شوقي الإنسان.

فقلت في نفسي: أما أنا فسأصف شوقي كما رأيته بشعاع شعره وبريق قصائده، ولعل الحديث عن شعر شوقي من الأحاديث التي تعرف أين تبدأ بها، ولا تعرف أين تنتهي، فأمير الشعر لم يكن شاعر غرض واحد، ولا أسير موضوع مُحدد، بل كان ينتقل بين أبواب الشعر انتقال القادر المتمكن، يفتح القصور بالمدح فيبدع، ويصف فيرسم، ويرثي فيُبكي، ويستدعي التاريخ متمكناً وكأنه عاش التاريخ ودهاليز شخصياته، وحين يرتفع لمقام النبوة فكأن كلماته تتوضأ مسك السيرة العطرة فتصفو وترق، ويبلغ من البيان مبلغا جعل إمارة الشعر تأتيه متبخترة تُزف له وحده .

لعل من أنصف شوقي دارسي شعره في كل قطر عربي وغير عربي يبحثون عن الإبداع والتميز، فقد قرأت منذ سنوات دراسة للدكتورة سعاد عبدالوهاب عبدالكريم، عميدة كلية الآداب بجامعة الكويت سابقاً، بعنوان «إسلاميات أحمد شوقي» وقد توقفت طويلاً أمام ما تكشفه تلك الدراسة من أثر الثقافة الإسلامية والقرآنية في شعر شوقي، عندها تدرك أن الشاعر الكبير لا يصنعه وزنٌ وقافية، وإنما تصنعه ثقافة واسعة، وذاكرة حاضرة، وعين فاحصة، وعقل مبدع، ليكتمل التاج بموهبة تصوغ الكلمات شعراً.

ولعل من أمتع ما أجده عنده، رحمه الله، قدرته العجيبة على صناعة القصيدة من موضوع قد يبدو عابراً، فحين كُرم بطل رفع الأثقال المصري السيد نصير، كان من السهل أن تكون القصيدة مجرد تهنئة لبطل حمل الحديد وتفوق على منافسيه، ولكن شوقي لا يرى في الموضوع رجلاً يحمل الحديد فقط، فهو يرى من وراء الحديد أثقال الحياة فيبدأ محتفياً بالبطل:

شَرَفاً نُصَيرُ ارفَع جَبينَكَ عالياً
وَتَلَقَّ مِن أَوطانِكَ الإِكليلا

ثم ما لبث أن يترك أثقَال حديد نَصير، وَيسأله عن حديد أشد من الحديد وأثقال هي الأثقال، فتتحول القصيدة ببيت التخلص:

قُل لي نُصَيرُ وَأَنتَ بَرٌّ صادِقٌ
أَحَمَلتَ إِنساناً عَلَيكَ ثَقيلا

ثم يرمي بأوزان الأثقالَ اسئلة، هل حملت دَينا؟ هل حملت غلًا في الضلوع؟ هل حملت ظلم قريب غادر؟ يسرد الأَسئلة التي تصهر الحديد، ثم يقول بعبقرية، مراعياً عجز نصير البطل عن الإجابة:

تِلكَ الحَياةُ وَهَذِه أَثقالُها
وُزِنَ الحَديدُ بِهَا فَعادَ ضَئيلا

من رفع الأثقالَ إلى أثقال الحَياة، ومن قوة الساعد إلى قوة الاحتمال، ومن الحديد الذي يُرفع بالعضلات، إلى هموم أثقل من الجبال، هنا تكمن العبقرية في عين الموهبة الفذة التي ترى في الحادثة الصغيرة معنى عظيماً، وفي الخبر العابر قصيدة ، وشوقي يفعل ذلك بسهولة ويسر دون تكلف فج، أو حشو سمج.

ولهذا أظن أن دراسة شوقي لم تنته، ولن تنتهي وستبقى تجذب لها كل الغاصة عن جودة المعنى وجمال السبك وعمق الفكرة، والدر كل الدر تجده منثوراً بين لغته وصوره وتاريخه وإسلامياته ومسرحه ونثره.

إن كان البشري قد أمسك مرآته فوصف لنا شوقي الإنسان، فإن شوقي الشاعر يحتاج إلى مرايا كثيرة، ففي كل حرف نور وفي كل قصيدة ندى، ولكل بيت صدى، سيبقى ليوم النشور.

درع الوطن الحصينة.. حين تنطق سواعد الحق في وجه تجار الموت

فيصل خليفة الصواغ

ليس سراً أن المعركة الأشرس التي تخوضها الأوطان اليوم ليست على الحدود فحسب، بل هي تلك الحرب الخفية الشرسة لحماية العقول والأنفس من وحش المخدرات المدمر، الذي يستهدف استقرار المجتمع في مقتبل شبابه وعماد مستقبله.

من هنا، تأتي الضربات الأمنية المتلاحقة والموجعة التي توجهها الإدارة العامة لمكافحة المخدرات في وزارة الداخلية لتؤكد مجدداً أن عيون الوطن ساهرة لا تغفل، وأن سواعد رجاله الباسلة تقف كالطود الشامخ بالمرصاد لكل آثم وخائن تسول له نفسه العبث بأمن هذا البلد وشبابه.

إن ضبطية المخدرات الأخيرة، وما تجسده من تفاصيل دقيقة لجهود أمنية جبارة واستباقية، لم تكن مجرد عملية إحباط تهريب عابرة، بل كانت «طوق نجاة» حقيقي لجيل كامل. ولولا لطف الله عز وجل، ثم اليقظة الأمنية الحديدية والعزم الذي لا يلين لرجال المكافحة الأبطال، لكانت هذه السموم قد تغلغلت لتدمر زهرة شبابنا وتلقي بهم في دياجير الضياع والتهلكة. إننا أمام أبطال حقيقيين يضعون أرواحهم على أكفهم، ويسطرون بدمائهم وعرقهم ملحمة وطنية خفاقة ليبقى هذا الوطن آمنا مطمئنا.

ولا يمكن لأي منصف أن يغفل الدور القيادي الحاسم والنهج الحازم للنائب الأول لرئيس مجلس الوزراء ووزير الداخلية، الشيخ فهد اليوسف. لقد أثبت ومن خلفه قيادات المؤسسة الأمنية وأبطال المكافحة، أن حماية أمن الكويت الاجتماعي وسلامة أبنائها خط أحمر ولا يقبلان المساومة ولا التهاون. إن الإرادة السياسية الراسخة والقرار الأمني الصارم في عهد قيادته ألقيا الرعب في قلوب عصابات الموت والتهريب، وأكدا للجميع أن يد القانون هي الطولى دائما وأبدا، وأنه لا أحد فوق القانون كائنا من كان.

ولكن.. هل تكفي الجهود الأمنية وحدها؟

إن المعركة ضد هذه الآفة المدمرة هي «حرب وجود» تخص كل بيت وكل مواطن ومقيم. إن حماية المجتمع وبناء المستقبل لا يتحققان إلا بتلاحم وطني فريد، فالمؤسسات الأمنية هي الدرع، لكن مؤسسات المجتمع المدني، والمنصات الاعلامية، والأسر، والأفراد، هم الحصن والعمق الاستراتيجي لهذه المنظومة. إننا جميعا شركاء حقيقيون في بناء الوطن وحمايته، وعلينا واجب أخلاقي ووطني بأن نقف صفا واحدا خلف وزارة الداخلية ورجالها الأوفياء، لنكون عيونا ساهرة لا ترضى بالبديل عن طهارة مجتمعنا ونقاء أبنائنا.

إننا لسنا مجرد شهود على هذا الإنجاز التاريخي، بل نحن جنود في ميدان الكلمة والموقف والدعم المطلق لكل خطوة يخطونها رجال الأمن في ساحات العز والفخر.

فليبارك الله في تلك السواعد الباسلة والعيون الساهرة، وسدد على طريق الحق خطاهم، وحفظ الله الكويت وأبناءها من كل مكروه تحت ظل قيادتنا الحكيمة.

في ذاكرتي

ملابس الأبناء والبنات.. حرية شخصية أم مسؤولية أسرية؟

سميرة يوسف الكندري

Samiraalkandari24@gmail.com

أصبحت ملابس الأبناء والبنات في السنوات الأخيرة موضوعا يستحق الوقوف عنده، خصوصا مع انتشار بعض صيحات الموضة التي يراها كثيرون خادشة للحياء ولا تتناسب مع قيم وعادات مجتمعاتنا الخليجية. فاليوم نشاهد أبناء وبناتا في أعمار صغيرة يرتدون ملابس جريئة جدا، وهنا لابد أن نسأل: أين دور الأسرة؟ ومن المسؤول؟ الأب؟ الأم؟ الأبناء؟ أم المجتمع كله؟

في مرحلة الطفولة المسؤولية واضحة، وهي مسؤولية الوالدين بالدرجة الأولى، فالأب والأم هما من يشتريان الملابس، وهما من يغرسان في الطفل مفهوم الذوق والاحتشام ومعرفة ما يناسب عمره ومجتمعه ولكن المشكلة تصبح أكبر في مرحلة المراهقة والشباب، عندما يقول الابن أو الابنة: «هذا لبسي وهذه حريتي الشخصية)، وفي المقابل قد يتردد بعض الآباء والأمهات في التدخل خوفا من الصدام مع أبنائهم».

لذلك، الحرية حق، ولكنها مثل أي حق ترتبط بالوعي والمسؤولية واحترام الآخرين، واللباس ليس مجرد قطعة قماش، بل هو في كثير من الأحيان انعكاس للذوق والتربية والثقافة والبيئة التي يعيش فيها الإنسان، والمثير للقلق أن بعض الملابس أصبحت أكثر جرأة وخدشا للحياء، وأصبحنا نشاهدها في الأسواق والمجمعات والأماكن العامة وحتى في بعض المناسبات العائلية، وكأن الحدود التي كانت واضحة في السابق بدأت تختفي تدريجيا، لكن تحميل الأبناء وحدهم المسؤولية ليس منصفا.

فبالإضافة إلى ذلك، هناك التأثير الكبير لمواقع التواصل الاجتماعي والمشاهير والإعلانات وصيحات الموضة العالمية، فالابن أو الابنة يشاهدون يوميا عشرات الصور والمقاطع التي تقدم نوعا معينا من اللباس باعتباره عنوانا للجمال أو الجرأة أو التطور، ومع كثرة التكرار يصبح ما كان مستغربا بالأمس أمرا عاديا اليوم، وهنا يأتي دور الرقابة، ولكن ليس المقصود بالرقابة أن نراقب أبناءنا في كل لحظة أو نحول البيت إلى مكان مليء بالأوامر والممنوعات. الرقابة الحقيقية تبدأ بالتربية والحوار والقدوة، وفي الوقت نفسه على الأبناء أن يفهموا أن الاستقلال في اختيار الملابس لا يلغي المسؤولية، فالإنسان يستطيع أن يكون أنيقا وعصريا ومختلفا دون أن تكون ملابسه خادشة للحياء أو غير مناسبة للمكان الذي يوجد فيه.

وفي الختام: الأسرة مسؤولة عن التربية والتوجيه، والأبناء مسؤولون عن اختياراتهم عندما يكبرون، والمجتمع والإعلام والمؤثرون يتحملون جزءا من مسؤولية الصورة التي يقدمونها للأجيال الجديدة، فالقضية ليست حربا بين جيل قديم وجيل جديد، وليست رفضا للموضة أو التطور، وإنما هي البحث عن التوازن بين الحرية والاحترام وبين الموضة وقيم المجتمع.

في الصميم

إن طبتي ودي..

م. غنيم الزعبي

@ghunaimalzu3by

يحكي أحد علماء الفلك عن قصة طريفة حصلت له آواخر أيام حياته حين اشتهر وانتشر صيته كفلكي تنبؤاته وتوقعاته لا تخيب أبداً.

يقول أتتني إحدي العجائز في مكتبي في احدى المرات وطلبت مني أن أقرأ القرآن عليها و«أرقيها» فقلت لها: «يا حجية» انا عالم فلك ولست شيخا أو رجل دين، روحي إلى إمام المسجد المجاور وان شاء الله ما يقصر.

رفضت العجوز المغادرة وألحت عليه ان يقرأ عليها وكان واضحا عليها الإصرار والصمود في موقفها هذا، فما كان منه إلا ان كتب ورقة صغيرة وكتب عليها عدة كلمات صغيرة وأغلقها بإحكام وسلمها لتلك العجوز، وقال لها: قبل صلاة المغرب نقعيها بماي حار ثم صفي واشربي الماء، وأبشري ما راح تشوفين الا العافية.

بعد ان شكرته العجوز وغادرت سأله أحد الموجودين: ماذا كتبت على الورقة؟

رد عليه: كتبت «ان طبتي ودي.. ولا عندي جدي» وتعني بالفصحي «أتمني لك الشفاء، لكن ان لم يتم ذلك فلا يهمني».

جئت بهذه القصة الطريفة لأخاطب بها بعض الاشخاص الذين تمضي حياتهم وتتقطع على ظهرهم السنون وهم من هدف لآخر، ومن امنية حياتية لأخرى، دون راحة او استقرار نفسي.

ما دام الله أنعم عليك بالصحة والعافية وعائلتك حولك بخير وصحة وعافية ورزقك يسترك ويكفيك منة الناس فكل باقي الأمور ينطبق عليها قول ذلك الفلكي المشهور «ان طبتي ودي ولاعند جدي» وهي بمثابة ما تعنيه تلك الكلمة الانجليزية Bonus، اي علاوة اضافية، فلا حكمة من اهدار حياتك كلها مقابل علاوة او شيء اضافي قد يأتي وقد لا يأتي.

نقطة: قد تكون معلومة صادمة لك..انت بخير.

ركيزة

النسيان نعمة.. لكن الكذب نقمة

معاذ عيسى العصفور

asfor83@gmail.com

أعطانا الله عز وجل قدرات وإمكانيات مختلفة، فمن يملك قلماً جميلاً قد يُحرم من اللسان العذب، ومن يملك ذاكرة حديدية قد يُحرم من مهارات حياتية، ومن يملك المال قد يُحرم من العيال.

□ □ □

الله عز وجل هو الحكم العدل، فهو موزع الأرزاق، وكاتب الآجال، يعلم الأصلح لك وإن كنت تظنه غير ذلك، ويعلم الأخير لك وإن كنت تظنه الأسوأ لك.

□ □ □

ويقول الكاتب مونتاني في كتابه «المقالات» عن ضعف الذاكرة والنسيان الذي يصيبه: «إنه قد يكون نعمة مع ظن الكثيرين أنه نقمة. فمن حولي لا يرون فارقاً بين الذاكرة والذكاء، لأن ما تثبته التجربة أن الذاكرة الممتازة إنّما توجد عادة عند بسطاء العقول.»

□ □ □

ويضيف: «إنه بقدر ما تضعف قوّة الذاكرة تتعزّز القوى الأخرى. فلو كانت الذاكرة تقدّم لي أفكاراً جديدة، لتركت عقلي يتكاسل وينعم بالراحة مثلما يفعل الآخرون، ولما دربته على التفكير».

□ □ □

ويقول أيضاً: «من مزايا ضعف الذاكرة أني لا ألبث أن أنسى الإهانات التي توجَّه لي».

□ □ □

ويربط هنا بين ضعف الذاكرة وميزة عدم الكذب فيقول: «من كانت ذاكرته ضعيفة، فعليه ألّا يكذب أبداً. لأن الكاذب لا يمكنه إخفاء زيفه، لأنهم سرعان ما يفضحون أنفسهم. فما يروونه قد سبق أن انطبع في ذاكرتهم، فإذا عادت الرواية الأصلية إلى الذهن فجأة، فُقدت الرواية الباطلة المزيفة».

□ □ □

ويقول عن الكذب: «الكذب عيب مشين، لأننا بشر ما يربط بيننا هو الكلام. فلو كنّا ندري مدى بشاعته لجازيناه بالنّار. والكذب والعناد هما العيبان الخطران *اللذان* يجب محاربتهما في تربية الأطفال».

□ □ □

ويعلل ذلك: «لو كان للكذب وجه واحد لكان الأمر سهلاً، إذ يكفي أن نعتقد عكس ما يقول الكذّاب. إلا أن للكذب مائة وجه، ويتّسع مجاله بلا نهاية».

□ □ □

النسيان نعمة كبيرة من الله عز وجل تعطينا القدرة على تجاوز العقبات وتذليل الصعوبات، والكذب نقمة إذا درت في فلكها فلن تستطيع الشفاء منها.

كلمات

غربة الروح

زبن حمد البذال

zaben900@hotmail.com

الكثير من البشر يعيشون بيننا بأجسادهم لا يشعرون بمن حولهم ولا يتفاعلون مع مجريات الاحداث مهما كانت قوتها او حجمها، تجدهم دائما يعيشون في عزلة حتى لو كانوا بين الناس.

ربما تكون هذه طبيعتهم او نتيجة مواقف او حوادث جرت لهم في حياتهم سببت لهم صدمة قوية جعلتهم يخشون المشاركة بالأحاديث او المبادرة في الكلام او تقبل الطرف الاخر، حتى لو كانت تربطهم بهم صلة قرابة او يتواجدون في مكان عمل واحد. مهما كان شكل تلك الاجتماعات فإن عقله شارد وليس معهم، كأنه غير موجود، وهذه الأمور جميعنا شاهدها وعاشها مع بعض الأشخاص الذين يغردون خارج السرب، ومعظم هؤلاء الناس مع مرور الوقت يجدون أنفسهم لم يعد باستطاعتهم التخلص من هذه العادة الغريبة، وربما يرون سعادتهم بهذا الأسلوب الذي يمارسونه في الحياة.

ان الانسان عندما يسافر خارج بلاده سواء كان للسياحة او للدراسة او العمل او العلاج لابد وان يشتاق لبلاده وأهله وذكرياته، واذا طالت به المدة شعر بالغربة التي يتبعها نوع من الضيق والحزن، وهذا امر طبيعي. لكن غير الطبيعي ان تعيش الغربة في ارضك وبين اهلك طوال الوقت وليست فترة مؤقته وتنتهي، ان الفرد منا اذا لم يساعد نفسه فلن يجد من يساعده لأن الناس منشغلون بحياتهم وظروفهم، حتى لو وجدت منهم تعاطفا واهتماما والسؤال عنك، الا ان التمادي في هذا الأسلوب يجعلهم ينفرون منك مع الوقت.

قبل عقود من الزمن كانت الأوضاع صعبة وطبيعة الحياة تتطلب التفاف الناس حول بعضهم البعض والخروج للبحث عن العمل والرزق، فالفراغ حينها كان مفقودا، اما اليوم مع توافر كل شيء من تسهيلات وخدمات ورفاهية، كل هذه الأمور مجتمعة خلقت هذا النوع من العزلة عند البعض. وهذا ليس مبررا او عذرا ولكنه يعد من الأسباب الرئيسية.

لذلك نتمنى ان تقل مثل هذه التصرفات في المستقبل لأناس اصبحوا غرباء في وطنهم وعزلوا أنفسهم عن المجتمع بكافة مكوناته بسبب الأوهام والاوجاع التي تراودهم و ليس لها وجود على ارض الواقع.

رأي

د.عبدالله ناصر المطيري*

عجز الميزانية... أخضر!

عادة ما تقترن عبارة «عجز الميزانية» بشبح التقشف، وتجميد المشاريع التنموية، وانكماش المؤشرات المالية وإجراءات تثقل كاهل الاقتصاد. بيد أن الفكر الاقتصادي الحديث يرى في هذا العجز نقطة انطلاق، ومحفزا لإعادة هيكلة الاقتصاد إذا ما تم توجيهه بذكاء نحو مسارات صحيحة.

إن ما أبدته وزارة المالية ومؤسسة البترول الكويتية مؤخرا من كفاءة في إدارة الأزمات عبر الهندسة المالية لأدوات التمويل، يعكس مرونة استراتيجية تستحق الإشادة. وقد تعزز هذا المسار في عام 2022 حينما عدلت هيئة أسواق المال قوانينها للسماح رسميا بإصدار السندات والصكوك الخضراء، تزامنا مع توجيهات البنك المركزي بدمج معايير البيئة والمسائل الاجتماعية والحوكمة، وهو ما أثمر مساهمة واعدة للقطاع الخاص الكويتي بإصدارات بلغت نصف مليار دولار.

ولتوجيه هذا العجز وتحويله إلى فرصة استثمارية تتسابق إليها الصناديق السيادية، يبرز خيار الصكوك السيادية الخضراء. فإن هذه الأداة لا توفر فقط سيولة مبتكرة بتكلفة تنافسية، بل تمنح الدولة المصدرة ما يعرف اقتصاديا ب «العلاوة الخضراء»، وهي ميزة تسعيرية تخفض تكاليف الاقتراض نظرا لتعطش المستثمرين العالميين للمشاريع البيئية المستدامة.

وإذا ما ألقينا نظرة تحليلية على محيطنا الإقليمي، نجد أن جيراننا قد التقطوا هذه الإشارة مبكرا لكسب ثقة المستثمر الدولي، حيث أصدر صندوق الاستثمارات العامة في المملكة العربية السعودية صكوكا وسندات خضراء تجاوزت 8,5 مليارات دولار لتمويل مشاريع الطاقة المتجددة، بينما تجاوزت الإصدارات المستدامة في دولة الإمارات العربية المتحدة حاجز 18 مليار دولار، في حين أطلقت دولة قطر سندات سيادية خضراء 2,5 مليار دولار لتمويل البنية التحتية البيئية. وقد أدى هذا التحرك الفاعل إلى استحواذ هذه الدول الثلاث على حصة الأسد البالغة 92٪ من إجمالي إصدارات الديون المستدامة في المنطقة العربية بين عامي 2016 و2024، ولجذب السيولة الدولية وتحييد مخاطر تقلبات العملة، تم اصدار 91٪ من هذه الأدوات الإقليمية بالدولار الأمريكي.

في خضم هذا المشهد الإقليمي المتسارع نحن أمام ضرورة حتمية للتحرك الفوري والانخراط بقوة في هذا السوق الذي تشير التوقعات أن يصل إلى 50 مليار دولار مستقبلا.

كل هذه المعطيات تجعل من مشاريع البنية التحتية مثل مشروع السكك الحديدية الخليجية المشتركة، ومحطات التحلية المبتكرة، ومشاريع الاقتصاد الدائري، أهدافا نموذجية ومغرية للتمويل عبر الصكوك الخضراء، بما يخفف العبء عن الميزانية ويرسخ دعائم الأمن المائي والغذائي والنقل المستدام.

مع ذلك، وحتى نضمن نجاح هذا التوجه وتشكيل رأي عام داعم له، يجب على صناع القرار الحذر من فخ التمويه الأخضر ـ أي المبالغة في الادعاءات البيئية ـ والذي من شأنه أن يزعزع ثقة المستثمر. كما يتوجب على الدولة تقديم حوافز تشجيعية لتخفيف الأعباء المالية على المصدرين المحليين، حيث ان تكاليف التحقق والاعتماد الخارجي للمشاريع مرتفعة.

إن الحاجة في الكويت لتوجيه التمويل نحو الاقتصاد الأخضر ليست ترفا فكريا، بل ضرورة بقاء.. وإن عجز الميزانية ليس نهاية المطاف، بل قد يكون البداية لاقتصاد مرن وقوي ومتنوع. وعندما نحول العجز إلى استثمار في بيئتنا وبنيتنا التحتية، فإننا لا نستدين من المستقبل، بل نبنيه. وحينها فقط، يحق لنا أن نفخر بأن عجز ميزانيتنا أصبح أخضر.

*دكتوراة في الدراسات البيئية

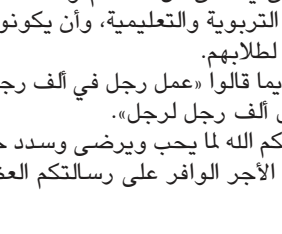

محمد العويصي

رسالة المعلم

تم افتتاح العام الدراسي الجديد للهيئة التعليمية والإدارية، أمس الأول الأحد، على أن تكون بداية دوام جميع الطلبة في جميع المراحل الدراسية يوم الاثنين 14 سبتمبر.

بهذه المناسبة السعيدة على قلوبنا، أحببت أن أذكر المعلمات والمعلمين بأن التعليم رسالة وأمانة وليس مهنة فقط، ويكفيكم فخرا واعتزازا قول الرسول الكريم عليه أفضل الصلاة والتسليم فيكم: «إن الله وملائكته وأهل السماوات والأرض، حتى النملة في جحرها وحتى الحوت في البحر، ليصلون على معلم الناس الخير».

والمعلم لا يقتصر دوره على توصيل المادة العلمية المقررة في المنهج الدراسي فقط، في حين ينبغي أن يدرك المعلم أن التعليم جزء من التربية، ولا يكون التعليم مفيدا ونافعا إلا إذا اقترن بالتربية. يقول ﷺ «إنما بعثت لأتمم مكارم الأخلاق».

وتعليم بدون تربية كمصباح بلا نور، لذا أتمنى أن يخلص كل معلم ومعلمة في أداء رسالته التربوية والتعليمية، وأن يكونوا قدوة صالحة لطلابهم.

وقديما قالوا «عمل رجل في ألف رجل خير من قول ألف رجل لرجل».

وفقكم الله لما يحب ويرضى وسدد خطاكم، وأثابكم الأجر الوافر على رسالتكم العظيمة.

عينك .. عينك

الفرق بين الصورتين واضح لنا..
فما الاختلافات الخمسة بنظرك وبأسرع وقت؟

الكلمات المتقاطعة

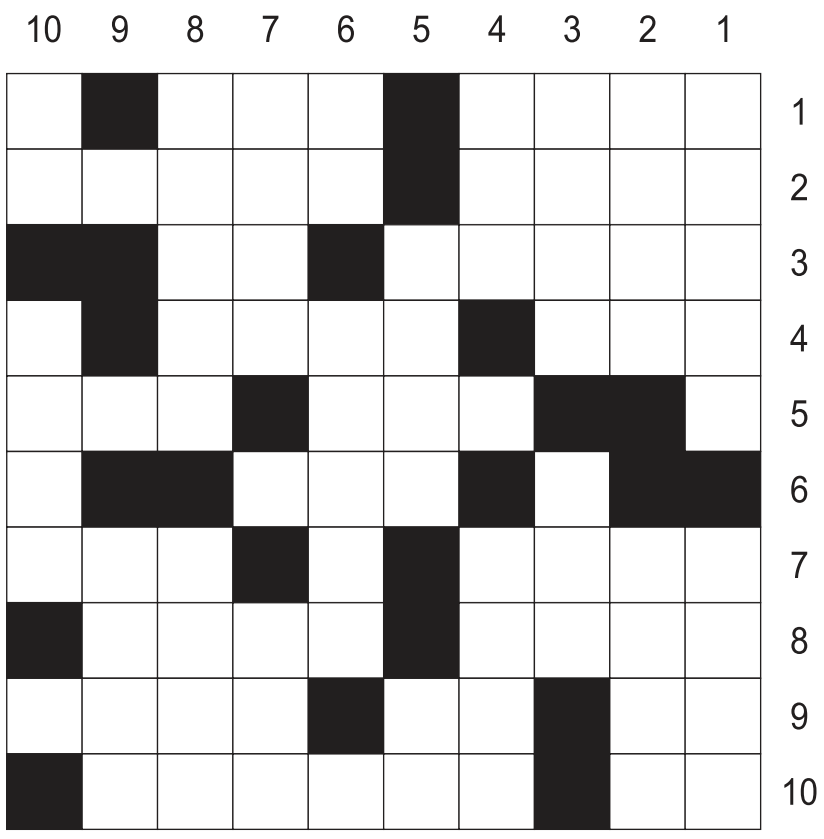

أفقياً:

1 ـ من الأنبياء ـ بعارين، 2 ـ وجع ـ مآدب الطعام، 3 ـ أبناء ـ عملة آسيوية، 4 ـ من أنواع الخيوط ـ يركض، 5 ـ متشابهة ـ نوم، 6 ـ دهاء (معكوسة)، 7 ـ قاحل ـ نفاق، 8 ـ المجهول (معكوسة) ـ غبار، 9 ـ خاصتي (معكوسة) ـ من العلوم ـ ترابه، 10 ـ من الأقارب ـ الأكياس الكبيرة.

عمودياً:

1 ـ يماشي العصر ـ مخيف، 2 ـ متشابهة ـ أحيي، 3 ـ نأنس ـ أفك، 4 ـ مشى ليلاً ـ عكس قصر (معكوسة)، 5 ـ أوطان ـ للإضراب، 6 ـ طقس ـ متعبدة، 7 ـ علم مذكر ـ عكس أليف، 8 ـ يحتكم إليه الناس ـ عكس خلف (معكوسة)، 9 ـ مسقط مائي (معكوسة)، 10 ـ قاتل ـ سباق ومسار.

كلمة السر

ا	م	ا	ا	ل	ا	ا	ع	ا	س
ا	س	ل	م	ر	ل	ج	ا	ل	ا
ل	ر	س	و	ي	ب	س	ر	ا	ل
ك	م	ر	ا	ا	ر	ا	ش	س	ش
ب	ل	ي	ج	ض	ق	م	ل	م	ر
ي	ا	ا	د	ي	ا	ة	ا	ا	ق
ر	ل	ل	ن	ا	ل	ي	ا	ء	ي
ط	ا	م	ي	ل	ك	د	ل	ر	ة
ب	ح	ا	د	ع	ا	ر	ق	ح	ق
ا	م	ء	م	م	م	م	د	ب	ل
ع	ل	ي	ل	ل	ل	ل	ي	ل	ي
ر	ا	ة	ا	ة	ة	ا	م	ا	ل

شجرة معمرة من 5 أحرف

القديم	المدين	السري	قليل	المائية
الأسماء	العملة	البرق	المرسم	الشراع
الشرقية	المحال	أجسام	طباع	الوردية
الكبير	رياضي	الكاملة	أمواج	البحر

سؤال وجواب

أحمر أم أخضر.. ماذا يكشف لون تفاحتك المفضلة عن أسرارها الغذائية؟

لا يوجد فائز مطلق في معركة الألوان بين التفاح الأحمر والأخضر، حيث إن اللون لا يعني أفضلية نوع على آخر، بل يكشف عن تنوع ذكي في العناصر الغذائية يجعلهما معا مكملين لنظام صحي متوازن.

فعندما تختار التفاح الأخضر (مثل صنف غراني سميث)، فإن لونه ومذاقه الحامض يخبرانك بأنه يحتوي على نسبة أقل من السكريات، بينما يمنح جسمك كميات ممتازة من الألياف ومركبات البوليفينول. في المقابل، فإن التفاح الأحمر الأكثر حلاوة يخفي في قشرته سرا غذائيا آخر يسمى مركبات «الأنثوسيانين»، وهي مضادات أكسدة نباتية قوية وراء هذا اللون الزاهي.

لذلك، فإن التنويع بين اللونين هو المعادلة المثالية للحصول على أكبر باقة من المركبات النباتية الحامية للجسم. ومهما كان لون تفاحتك المفضلة، فإن السر الحقيقي للاستفادة من كامل أسرارها يكمن في تناول الثمرة كاملة بقشرها بعد غسلها جيدا، حيث تتركز الألياف (مثل البكتين المشبع) ومضادات الأكسدة في القشرة وما يحيط بها مباشرة، وهو ما يجعل تناول الثمرة الكاملة يتفوق غذائيا بمراحل على شرب عصيرها الذي يفقد أليافه الأساسية أثناء العصر وقد يحتوي على سكريات مضافة.

المصدر: «سكاي نيوز»

اعرف شخصيتك

معلومات صحية

دراسة حديثة تكشف دور المشي اليومي في السيطرة على الربو المتوسط والشديد بفعالية

أظهرت دراسة طبية حديثة أجراها باحثون في جامعة ساو باولو البرازيلية ونشرت نتائجها في مجلة Pulmonology المتخصصة، أن زيادة عدد الخطوات اليومية والمشي بانتظام يمثلان خيارا طبيعيا وبسيطا يساعد مرضى الربو المتوسط إلى الشديد على السيطرة على مرضهم بفعالية كبيرة تماثل تماما نتائج التدريب الهوائي المنظم المنفذ تحت إشراف طبي.

واختبرت هذه الدراسة مدى تأثير تغيير الأنماط السلوكية اليومية مقارنة بالتمارين الرياضية التقليدية، حيث شملت التجربة 52 مريضا تتراوح أعمارهم بين 18 و65 عاما، وكانوا جميعا يعانون من حالات ربو غير مسيطر عليها سريريا فضلا عن اتباعهم لنمط حياة خامل يفتقر إلى النشاط البدني.

وقد قام الفريق البحثي بتقسيم المشاركين عشوائيا إلى مجموعتين رئيسيتين لمدة ثمانية أسابيع كاملة، تلتها فترة متابعة امتدت لأربعة أشهر لرصد استمرارية النتائج. انخرطت المجموعة الأولى في برنامج تدريب هوائي منظم يرتكز على استخدام جهاز المشي الكهربائي بمعدل مرتين أسبوعيا، وهو نمط يتطلب أجهزة مخصصة وإشرافا من خبراء الرياضة والتأهيل.

في المقابل، لم تُطلب من المجموعة الثانية أي تجهيزات خاصة، بل وجهت لأفرادها إرشادات سلوكية مبسطة تحثهم على زيادة المشي في حياتهم اليومية واليوميات المعتادة، مع تزويدهم بساعات ذكية لتتبع ورصد عدد خطواتهم. وخلال الدراسة، قاس الباحثون بدقة مستويات النشاط البدني، والقدرة على التحكم بالربو، وجودة النوم، بالإضافة إلى رصد جودة الحياة النفسية والبدنية ومستويات القلق والاكتئاب.

وجاءت النتائج مبشرة للغاية، حيث رصد العلماء تحسنا واضحا ومتساويا لدى أفراد المجموعتين في القدرة على التحكم في المرض، وتراجعا ملحوظا في حدة أعراض الجهاز التنفسي المزمنة. كما امتدت هذه الفوائد لتشمل الجوانب النفسية عبر انخفاض مستويات القلق والاكتئاب وتحسن جودة الحياة العامة، دون أي تفوق ملموس لبرنامج التمارين المنظم على مجرد زيادة المشي اليومي.

وأكدت فترة المتابعة اللاحقة أن المشاركين حافظوا على معدل خطوات يومي أعلى من مستوياتهم السابقة قبل بدء الدراسة، وهو ما يفسر استمرار المنافع الصحية على المدى الطويل. وبناء على هذه المعطيات وأبحاث سابقة للفريق نفسه، وجد العلماء أن الوصول إلى معدل 7500 خطوة يوميا يعد بمثابة العتبة المثالية المرتبطة بتحقيق السيطرة السريرية الفعالة على الربو وتجنب نوباته.

ورغم تلك النتائج الإيجابية الكبيرة للمشي، شدد الباحثون على أن هذا النشاط السلوكي والبدني هو علاج تكميلي وداعم للغاية، ويجب ألا يحل أبدا بديلا عن العلاج الدوائي وموسعات الشعب الهوائية وبخاخات الوقاية الموصوفة من قبل الأطباء، بل يسير جنبا إلى جنب معها لتحقيق أفضل رعاية صحية ممكنة للجهاز التنفسي.

المصدر: «ميديكال إكسبريس»

حل كلمة السر

إسراء

حل اعرف الشخصية

سعود بن عبدالله

للمراسلة

للتواصل معنا عبر هذه الصفحة
أرسلوا تعليقاتكم على البريد الإلكتروني

archive@alanba.com.kw
فاكس 22272830

كيف تلعب؟ Sudoku

لهواة هذه التسلية المفيدة والممتعة، 3 ألعاب سودوكو من مستويات متعددة: عادي، متوسط، متقدم. ضع بكل بساطة الأرقام من 1 إلى 9 في كل مربع خال، وذلك حتى يحتوي كل عمود وخط أفقي وكل مربع صغير 3x3 على الأعداد من 1 إلى 9 مرة واحدة فقط. يجب ألا يظهر أي رقم مرتين في أي عمود، أو خط أفقي، أو مربع صغير 3x3.

المستوى العادي

2		1	8					
6				9	2	8		7
5		9				2	6	1
		2				7	1	
8	9	7						2
1		6				4	8	
3	1				4	9		5
			5		8	6	7	3
7		5		2	3	1	4	

المستوى المتوسط

					9	5		
	5	4	2					8
		8		7		2	6	
9		7				6	2	
4							8	9
8				5	7		3	
6				8	5			
				1	6		4	7
	8	3			2			

المستوى المتقدم

		4		2	8			
1			9	5			6	
					1		4	5
2		8			9	6		
							3	9
		9			6	7		
8								
	7			4				
	4		6		2	5		8

الحل

3	4	1	6	9	2	5	7	8
9	7	5	8	4	3	1	2	6
8	2	6	5	1	7	3	9	4
4	5	9	1	3	6	7	8	2
6	1	7	2	8	5	4	3	9
2	3	8	4	7	9	6	5	1
7	9	2	3	6	1	8	4	5
1	8	3	9	5	4	2	6	7
5	6	4	7	2	8	9	1	3

7	8	3	4	9	2	1	5	6
5	2	9	3	1	6	8	4	7
6	4	1	7	8	5	3	9	2
8	6	2	9	5	7	4	3	1
4	1	5	6	2	3	7	8	9
9	3	7	1	4	8	6	2	5
1	9	8	5	7	4	2	6	3
3	5	4	2	6	1	9	7	8
2	7	6	8	3	9	5	1	4

7	6	5	9	2	3	1	4	8
9	2	4	5	1	8	6	7	3
3	1	8	7	6	4	9	2	5
1	3	6	2	7	5	4	8	9
8	9	7	6	4	1	5	3	2
4	5	2	3	8	9	7	1	6
5	8	9	4	3	7	2	6	1
6	4	3	1	9	2	8	5	7
2	7	1	8	5	6	3	9	4

حل عينك .. عينك

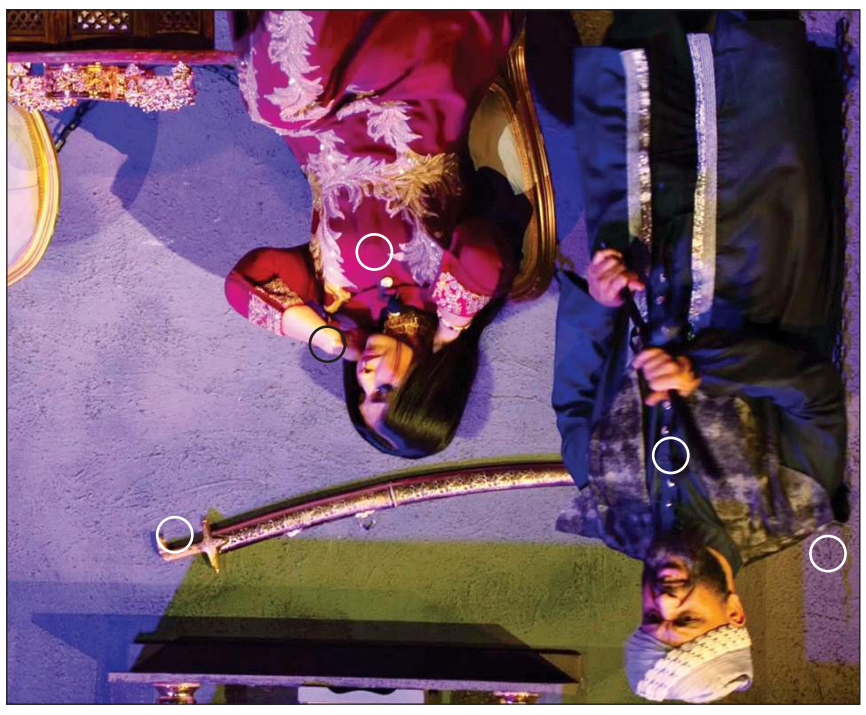

حل الكلمات المتقاطعة

أفقياً:
1 ـ يماشي ـ مخيف ـ متشابهة ـ أحيي، 2 ـ نأنس ـ أفك، 3 ـ مشى ليلاً ـ عكس قصر (معكوسة)، 4 ـ أوطان ـ للإضراب، 5 ـ طقس ـ متعبدة، 6 ـ علم مذكر ـ عكس أليف، 7 ـ يحتكم إليه الناس ـ عكس خلف (معكوسة)، 8 ـ مسقط مائي (معكوسة)، 9 ـ قاتل ـ سباق ومسار.

عمودياً:
1 ـ من الأنبياء ـ بعارين، 2 ـ وجع ـ مآدب الطعام، 3 ـ أبناء ـ عملة آسيوية، 4 ـ من أنواع الخيوط ـ يركض، 5 ـ متشابهة ـ نوم، 6 ـ دهاء (معكوسة)، 7 ـ قاحل ـ نفاق، 8 ـ المجهول (معكوسة) ـ غبار، 9 ـ خاصتي (معكوسة) ـ من العلوم ـ ترابه، 10 ـ من الأقارب ـ الأكياس الكبيرة.

نائب وزير الخارجية السفير حمد المشعان ترأس الوفد المشارك في الاجتماع التشاوري لوزراء الخارجية والاجتماع الوزاري لمجلس الجامعة العربية بالقاهرة

الكويت: موقفنا ثابت في مواجهة العدوان الإيراني ونصون أمننا وسيادتنا

■ جددت تضامنها الكامل مع الدول الشقيقة والصديقة التي تتعرض لهذه الاعتداءات

■ دعت لبلورة موقف عربي حازم في مواجهة الاعتداءات على الدول العربية أياً كان مصدرها

القاهرة ـ كونا: أكد نائب وزير الخارجية السفير حمد المشعان ثبات موقف الكويت في مواجهة العدوان الإيراني واعتداءات وكلائه وعزمها على صون أمنها وسيادتها، مجددا تضامنها الكامل مع الدول الشقيقة والصديقة التي تتعرض لهذه الاعتداءات، داعيا إلى بلورة موقف عربي موحد وواضح وحازم في مواجهة الاعتداءات على الدول العربية أيا كان مصدرها.

وجدد السفير المشعان، في كلمة الكويت التي ألقاها خلال اجتماع مجلس جامعة الدول العربية على المستوى الوزاري في القاهرة، إدانة الكويت للعدوان الإسرائيلي على فلسطين وسورية ولبنان، مؤكدا ضرورة تطوير آليات العمل العربي المشترك والانتقال بمفهوم الأمن الجماعي العربي من التضامن السياسي إلى الردع والمنع وتعزيز دور جامعة الدول العربية في ترجمة المواقف المشتركة إلى تحرك فاعل ونتائج ملموسة.

وثمن المشعان الجهود الإقليمية والدولية الرامية إلى خفض التصعيد في المنطقة، مؤكدا أن نجاح مسارات التهدئة يتطلب وقفا كاملا للعدوان واحترام سيادة الدول وسلامة أراضيها وضمان حرية الملاحة وأمنها في مضيق هرمز وفقا للقانون الدولي.

وقد ترأس نائب وزير الخارجية السفير حمد المشعان وفد الكويت المشارك في أعمال الاجتماع التشاوري لوزراء خارجية الدول العربية واجتماع مجلس جامعة الدول العربية على المستوى الوزاري في دورته العادية الـ 166 اللذين عقدا بمقر الأمانة العامة للجامعة في القاهرة.

وجرى خلال الاجتماعين بحث مستجدات الأوضاع الإقليمية والجهود المبذولة لتعزيز الأمن والاستقرار في المنطقة إلى جانب سبل دعم العمل العربي المشترك ومناقشة الموضوعات المدرجة على جدول الأعمال.

من جهته، أعلن الأمين العام لجامعة الدول العربية نبيل فهمي عن اقتراح لتطوير آليات العمل العربي المشترك باستحداث أدوات للإنذار المبكر وإدارة الأزمات ورصد التهديدات بهدف تعزيز قدرة الدول العربية على حماية أمنها ومصالحها والتأثير في محيطها الإقليمي والدولي. وندد فهمي بالهجمات الإيرانية على دول عربية، مؤكدا أن استهداف أراض ومنشآت أمر لا تقبله الجامعة العربية ولا تجد له مسوغا، وأن الدول العربية ليست طرفا في الحرب التي اندلعت بالمنطقة.

وشدد على أن أمن دول الخليج العربية جزء من الأمن القومي العربي وأن أي مساس به يعني الجامعة ودولها الأعضاء، مؤكدا أهمية مضيقي هرمز وباب المندب وضرورة احترام حقوق الدول المشاطئة وحرية الملاحة وفقا للقانون الدولي.

ودعا فهمي، في كلمته أمام الدورة الـ 166 لمجلس الجامعة العربية على مستوى وزراء الخارجية، إلى تطوير وتكييف الجامعة العربية بما يدعم الإمكانات الوطنية والإقليمية للدول الأعضاء ما يمكنها من استشراف المخاطر والتصدي للأزمات وإدارة تداعياتها ودعم القرار العربي بالمعلومات والخبرة والرؤية الاستباقية.

وقال ان الجامعة بصدد بلورة «مركز للتميز» كمنصة عربية للخبرة والتحليل الاستراتيجي لتحديد مصادر التهديد المستجدة، مع إعطاء الأولوية للدبلوماسية الوقائية والإنذار المبكر وإدارة الأزمات ودعم جهود التسوية.

من جانبها، دعت مصر إلى تطوير ترتيبات أمنية عربية تعزز القدرة الجماعية على حماية الأمن القومي العربي من خلال دفع التكامل الأمني والدفاعي وتنسيق القدرات العربية المتاحة والبناء على معاهدة الدفاع العربي المشترك والقرارات العربية ذات الصلة.

وقال وزير الخارجية والتعاون الدولي المصري د.بدر عبدالعاطي، في كلمته أمام الاجتماع الوزاري، إلى استعداد القاهرة للعمل مع الجامعة العربية والدول الأعضاء لإعداد تصور متكامل لهذه الترتيبات وأطر التنسيق والاستجابة للأزمات ومسارات التنفيذ والمتابعة بما يحول الإرادة السياسية المشتركة إلى قدرة عربية عملية قادرة على الوقاية والردع والتعامل الجماعي مع التهديدات والأزمات مع احترام سيادة الدول العربية.

وجدد في هذا السياق إدانة مصر القاطعة للاعتداءات الإيرانية التي استهدفت عددا من الدول العربية الشقيقة وتضامنها الكامل مع دول مجلس التعاون الخليجي والأردن والعراق، مشددا على رفض مصر المساس بسيادة الدول العربية أو أمنها وسلامة أراضيها.

وأكد ضرورة تجنب اتساع دائرة المواجهة والعودة إلى المسار الديبلوماسي لمعالجة مصادر التوتر وتحقيق التهدئة والبناء على مذكرة التفاهم التي تم التوصل إليها بين الولايات المتحدة وإيران في يونيو الماضي وصولا إلى اتفاق نهائي ومستدام.

وشدد د.بدر عبدالعاطي على ضرورة ضمان حرية الملاحة في الممرات والمضايق الدولية لاسيما مضيق هرمز والبحر الأحمر، مؤكدا أن أمن البحر الأحمر مسؤولية مشتركة وحصرية للدول المشاطئة.

نائب وزير الخارجية السفير حمد المشعان مترئسا الوفد المشارك في الاجتماع التشاوري لوزراء الخارجية والاجتماع الوزاري لمجلس الجامعة العربية بالقاهرة

إجماع عربي على إدانة الاعتداءات الإيرانية: تمس أمن المنطقة واستقرارها

القاهرة ـ كونا: أكد وزير خارجية تونس محمد النفطي أن الدول العربية كافة أدانت الاعتداءات الإيرانية التي استهدفت عددا من الدول الشقيقة، مشددا على أن أي اعتداء على دولة عربية يمس أمن المنطقة كلها واستقرارها. وأضاف النفطي، في مؤتمر صحافي مشترك مع الأمين العام لجامعة الدول العربية نبيل فهمي في ختام ترؤسه أعمال الدورة 166 لمجلس وزراء الخارجية العرب، أن الاجتماع أكد أن التضامن والتنسيق وتوحيد المواقف العربية مسألة أساسية لتعزيز قدرة العمل العربي المشترك على الصمود والفعل والتأثير. واوضح أن الدول العربية أكدت الاعتماد على التفاوض والحوار باعتبارهما السبيل الأمثل لتسوية المشكلات والخلافات وإقامة علاقات إقليمية تقوم على حسن الجوار والاحترام المتبادل.

وأكد النفطي أن القضية الفلسطينية تتصدر اهتمامات الجامعة العربية ومؤسسات العمل العربي المشترك باعتبارها قضية شعب وكرامته الإنسانية، مشددا على أن معاناة الشعب الفلسطيني لا يمكن أن تصبح أمرا عاديا يتعايش معه المجتمع الدولي.

وقال «اتفقنا على ان جلب الأمن والاستقرار في المنطقة وفي العالم لا يتأتى دون إنهاء الاحتلال الإسرائيلي وتحقيق حق تقرير المصير للشعب الفلسطيني وإقامة دولة مستقلة وعاصمتها القدس الشريف».

وشدد على أهمية القدس لما تمثله من رمزية كبيرة للعالمين العربي والإسلامي ورفض أي محاولات لتغيير وضعها أو فرض واقع جديد مؤكدا رفض كل أشكال التهجير ومحاولات تغيير الواقع الديموغرافي في الأراضي الفلسطينية.

من جانب آخر، أشار النفطي إلى أن المداولات أكدت مواصلة الجهود العربية والدولية لمعالجة الأزمات التي تشهدها عدد من الدول العربية مثل:سورية ولبنان والسودان والصومال واليمن بما يحفظ وحدتها وسيادتها وسلامة أراضيها ويدعم مؤسساتها الوطنية ويستجيب لتطلعات شعوبها.

وشدد على أن الأمن والتكامل الاقتصادي عاملان أساسيان لتعزيز الوضع الاستراتيجي العربي، داعيا إلى تحويل الإمكانات المتاحة إلى مشاريع تعزز قدرة الدول العربية على مواجهة التحديات وتدعم فرص التنمية.

من جانبه، أكد فهمي أن اجتماعات الدورة 166 شهدت «روحا جديدة» ورغبة جادة للانتقال من مرحلة تسجيل المواقف إلى اتخاذ خطوات عملية، وقال إن الاجتماعات شهدت أجواء من الجدية البالغة في ظل الظروف الدولية الراهنة ومحاولات إعادة تشكيل المنطقة عبر استخدام القوة، مؤكدا أن «العالم العربي يسعى للسلام القائم على العدل والقانون الدولي». وأشار الى أن الوزراء أكدوا خلال اجتماعهم التشاوري أن المطلوب ليس الاكتفاء بالأقوال وإنما تسجيل المبادئ والمواقف ثم الانتقال إلى مرحلة الأفعال لاسيما فيما يتعلق بالدول الأعضاء التي تعرضت سيادتها وأمنها لانتهاكات. وكشف عن مبادرة عربية لإنشاء صندوق ومرصد لتوثيق ونشر الانتهاكات والمخالفات الإسرائيلية أمام الرأي العام الدولي.

السعودية وألمانيا تدعوان إلى عودة مضيق هرمز لـ «وضعه الطبيعي».. ومصر وتركيا تؤكدان ضرورة تكثيف الجهود لاحتواء التصعيد بالمنطقة

الأزمة الأميركية ـ الإيرانية.. ترقّب لنتائج «ديبلوماسية التهدئة»

عواصم ـ وكالات: تتواصل الجهود الديبلوماسية من أجل خفض منسوب التصعيد والتهدئة بين الولايات المتحدة وإيران، ومحاولة إعادتهما إلى طاولة المفاوضات مجددا، وسط هدوء حذر وترقب لتطورات الأوضاع الميدانية.

فقد أجرى رئيس الوزراء وزير الخارجية القطري الشيخ محمد بن عبدالرحمن آل ثاني مباحات مع كبار المسئولين في الصين التي وصلها أمس، حيث تمت مناقشة مستجدات الأوضاع الاقليمية في الشرق الاوسط، وفي مقدمتها الأزمة الأميركية ـ الإيرانية، بحسب وكالة الأنباء القطرية الرسمية «قنا»، ووكالة أنباء الصين الجديدة «شينخوا».

وفي الإطار ذاته، دعا وزير الخارجية السعودي صاحب السمو الأمير فيصل بن فرحان ونظيره الألماني يوهان فاديفول، إلى «عودة مضيق هرمز لوضعه الطبيعي، بما يعزز أمن المنطقة واستقرارها، ويحافظ على انسيابية حركة التجارة الدولية».

وذكرت وكالة الأنباء السعودية الرسمية «واس» في بيان، أن الجانبين استعرضا خلال لقائهما في برلين، العلاقات الثنائية والتاريخية بين البلدين، وسبل تطويرها وتعزيزها في مختلف المجالات، كما تناولا «الأوضاع الراهنة في المنطقة»، مشددين «على أهمية أمن وسلامة الممرات المائية الدولية وضمان حرية الملاحة البحرية فيها».

وناقش الجانبان العلاقات الاقتصادية والتجارية بين البلدين، وحجم التبادل التجاري وسبل رفع مستواه بما يعكس عمق العلاقات ويفتح مزيداً من الفرص لتنمية التعاون والاستثمار في مختلف المجالات.

وذكرت وكالة «واس» ان بن فرحان وفاديفول وقعا خلال اللقاء على مذكرة تفاهم «بشأن إقامة حوار استراتيجي على مستوى وزراء الخارجية، بهدف تعزيز التشاور والتنسيق وتطوير العلاقات الثنائية في مختلف المجالات بين البلدين».

وفي سياق متصل، شددت مصر وتركيا على ضرورة تكثيف الجهود المشتركة الرامية إلى احتواء التصعيد في المنطقة بما يدعم الأمن والاستقرار الإقليميين. وذكرت وزارة الخارجية المصرية في بيان أن ذلك جاء خلال اتصال هاتفي بين وزير الخارجية د.بدر عبدالعاطي ونظيره التركي هاكان فيدان بحثا خلاله سبل مواصلة تعزيز العلاقات المصرية ـ التركية إلى آفاق أرحب، إلى جانب تبادل الرؤى بشأن عدد من القضايا والتطورات الإقليمية.

ووفق البيان، أكد الوزيران الحرص على مواصلة البناء على ما تشهده العلاقات الثنائية من زخم متنام خلال الفترة الأخيرة والعمل على تعزيز التعاون في مختلف المجالات خصوصا في المجالات التجارية والاستثمارية.

في هذه الاثناء، اعلنت القيادة المركزية الأميركية «سنتكوم» في بيان مقتضب بحسابها الرسمي على منصة «اكس» أمس ان مشاة البحرية نفذوا تدريبات بالذخيرة الحية على متن سفينة هجومية برمائية في منطقة الشرق الاوسط.

إلى ذلك، أعلن أمين المجلس الأعلى للأمن القومي الإيراني محسن رضائي أن بلاده ستوقع تفاهم الممر الجديد لمضيق هرمز خلال الأيام القادمة.

وكانت أعلنت إيران وسلطنة عمان قد اعلنتا في بيان مشترك يوم 25 أغسطس الماضي أنهما ناقشا في طهران «إطارا مرحليا» يتضمن إنشاء «ممر ملاحي مؤقت مشترك» عبر مضيق هرمز، وذلك في إطار جهودهما لاستئناف الملاحة الآمنة في الممر المائي الاستراتيجي. وأضاف البيان حينها «أن المفاوضات الفنية بين الجانبين ستتواصل بهدف التوصل إلى اتفاق بشأن ممر ملاحي دائم والترتيبات المستقبلية لإدارة المضيق، إلى جانب وضع آلية لتبادل المعلومات وإدارة حركة الملاحة وتوفير الخدمات الملاحية والأمنية ذات الصلة».

جاءت هذه التطورات، في وقت توقع مسؤولون إسرائيليون كبار ان تدفع الضغوط المتزايدة الشعب الإيراني إلى النزول للشوارع مجددا.

وقال مصدر إسرائيلي لموقع «اي نيوز 24»: «لا نعرف متى ستأتي الشرارة التي ستشعل الاحتجاجات في طهران، لكنها ستأتي».

أنباء مصرية

الفريق أسامة ربيع: قناة السويس تواصل تطوير خدماتها الملاحية بما يلبي متطلبات عملائها

القاهرة ـ ناهد إمام

أكد الفريق أسامة ربيع رئيس هيئة قناة السويس أن القناة مستمرة في تطوير خدماتها الملاحية وتعزيز ريادتها من خلال التطوير المستمر للمجرى الملاحي وتحديث الأسطول البحري للوحدات البحرية التابعة لها.

وأوضح الفريق أسامة ربيع خلال استقباله وقاص صمد، الرئيس التنفيذي لمؤسسة «لويدز ليست انتليجينس»، أن قناة السويس تضع نصب أعينها مصلحة عملائها ومتطلباتهم، لافتا إلى انتهاج الهيئة لسياسات تسويقية مرنة وتبنيها لعدة مبادرات داعمة للتحول الأخضر بما يدعم توجهات المنظمة البحرية الدولية للحفاظ على البيئة البحرية وتقليل الانبعاثات الكربونية.

واستهدفت زيارة الرئيس التنفيذي لمؤسسة «لويدز ليست انتليجينس» لهيئة قناة السويس، والتي تعد الاولى من نوعها، التعرف عن قرب على الأنشطة المختلفة للهيئة ومنظومة الخدمات البحرية واللوجيستية التي تقدمها الهيئة لعملائها.

وقد أعرب وقاص صمد، عن اعتزازه بهذه الزيارة للتعرف عن قرب على قناة السويس ودورها الداعم في ضمان استدامة سلاسل الإمداد العالمية رغم التحديات المختلفة، مؤكدا أن قناة السويس ممر استراتيجي وحيوي لحركة التجارة العالمية المارة بين الشرق والغرب.

وأشاد بجهود الهيئة في إدارة التحديات والأزمات المختلفة والتواصل المستمر مع العملاء لضمان استمرارية وكفاءة عمليات العبور عبر القناة، معربا عن أمله في عودة الاستقرار إلى المنطقة وانعكاس ذلك إيجابا على معدلات الملاحة بالقناة.

وعقب اللقاء، رافق الفريق أسامة ربيع رئيس هيئة قناة السويس، الرئيس التنفيذي لمؤسسة «لويدز ليست انتليجينس»، في جولة بحرية بالقناة، تلاها زيارة متحف قناة السويس وأكاديمية التدريب البحري والمحاكاة.

أنباء لبنانية

مجزرة إسرائيلية جديدة في الجنوب.. ولبنان يرحب بـ «قوة أوروبية» إذا انسحبت «اليونيفيل»

بيروت ـ منصور شعبان

أكد رئيس الجمهورية العماد جوزف عون خلال استقباله وزير العدل الفرنسي جيرار دارمانين، بحضور وزير العدل عادل نصار، ان «ما تقوم به إسرائيل من اعتداءات متتالية وقتل الأبرياء من الأطفال والنساء وتدمير وحرق المنازل وجرف الممتلكات، هي جرائم مدانة ومرفوضة وغير مبررة وتستهدف مسار اتفاق الاطار وتقوض كل الجهود المبذولة لوقف التصعيد في الجنوب والمنطقة ككل». وشدد الرئيس عون على ان لبنان مع التجديد للقوة الدولية في الجنوب «اليونيفيل»، مرحبا بـ«المبادرة الفرنسية والإيطالية لتشكيل قوة أوروبية تملأ الفراغ في حال انسحبت القوات الدولية لحفظ السلام، لافتا إلى ان لبنان مع التمديد لهذه القوات.

وأضاف عون: «زيارتي الأسبوع المقبل إلى باريس للمشاركة إلى جانب الرئيس إيمانويل ماكرون في افتتاح الاجتماع التحضيري للمؤتمر الدولي لدعم الجيش وقوى الامن الداخلي، وبحث موضوع القوة الدولية في الجنوب».

من جهته، أثنى وزير العدل الفرنسي، على ما تحقق حتى الآن من إصلاحات ولاسيما الغاء عقوبة الإعدام، وقال: يمكن للبنان الاعتماد دائما على فرنسا، لافت إلى«مواكبة لبنان في المسار الاصلاحي الشجاع الذي اختاره، لاسيما ان تطبيق هذا المسار هو شرط اساسي من اجل تحقيق استقلال لبنان وسيادته».

جاء ذلك في الوقت الذي عاش فيه الجنوب يوما مرعبا، بارتكاب الجيش الإسرائيلي مجزرة دموية جديدة في بلدة كفررمان لقي فيها 9 لبنانيين حتفهم بينهم رضيعان وأصيب 5 بجروح متفاوتة، وذلك بغارة شنها طيرانه الحربي على مبنى سكني مؤلف من 3 طوابق، فدمره تماما. كما أغارت مسيرة اسرائيلية على سيارة مدنية في كفررمان قتل فيها مسعفان.

كذلك، نفذ الطيران الحربي سلسلة غارات على مناطق: النبطية الفوقا وعربصاليم، بعدما وجه الجيش الاسرائيلي انذارا لإخلاء مبنى في بلدة دير الزهراني دمرته الطائرات الحربية بعد نحو 22 دقيقة.

من جهتها، أعلنت وزارة الصحة العامة اللبنانية أن اعتداءات الاحتلال الإسرائيلي في الأيام الثلاثة الاخيرة، أوقعت ما لايقل عن 27 قتيلا واكثر من 69 جريح.

وقال مركز عمليات طوارئ الصحة التابع للوزارة في بيان أمس أن من بين الضحايا أطفال وسيدات ومسعفون.

وأشار إلى أن الحصيلة بلغت في بلدة (كفررمان) جنوبي لبنان أمس فقط، نحو 12 قتيلا و10 جرحى، في حين بلغت الحصيلة النهائية يوم أمس الاول 11 قتيلا و26 جريحا.

سحابة دخان كثيف جراء غارة إسرائيلية جديدة على جنوب لبنان أمس (ا.ف.ب)

أنباء سورية

«الوكالة الذرية»: مفاعل «دير الزور» كان شبه مكتمل ويمكن استخدامه لإنتاج أسلحة

ڤيينا ـ أ.ف.ب: أفاد المدير العام للوكالة الدولية للطاقة الذرية رافايل غروسي، بأن المفاعل النووي الذي اكتشف في مدينة دير الزور السورية كان شبه مكتمل، وكان من الممكن استخدامه لإنتاج أسلحة.

وقال غروسي خلال مؤتمر صحافي في ڤيينا، حيث يعقد مجلس محافظي الوكالة اجتماعاته هذا الأسبوع «كان المفاعل شبه مكتمل، ولم يكن يحتاج تشغيله سوى إلى تحميل الوقود».

وتأتي هذه التصريحات بعد أيام قليلة من كشف تقرير صادر عن الوكالة الأممية أن المنشآت التي عثر عليها في دير الزور المغلق منذ 18 عاما.، والتي ترتبط بأنشطة نفذت في عهد نظام بشار الأسد، كانت تتوافق مع مواصفات المفاعل النووي.

ورغم أنه لم يذهب إلى حد القول صراحة بوجود غايات عسكرية للبرنامج، إلا أن غروسي شدد على أنه كان من الواضح أن المسؤولين السوريين آنذاك «لم يريدوا أن يعرف العالم ما كانوا يقومون به».

مع ذلك، أضاف غروسي «نحن نعلم أنه بالنظر إلى تصميم هذا النوع من المفاعلات وخصائصه التقنية، فإنه يعد مفاعلا عالي الكفاءة لإنتاج مواد انشطارية يمكن استخدامها مباشرة في تصنيع أسلحة نووية».

ولم يستبعد غروسي احتمال أن تكون السلطات السورية آنذاك قد «نفذت عمليات تفجير» لعرقلة أي تحقيق يهدف إلى «تحديد طبيعة ما كان موجودا هناك بدقة أكبر».

ورحب غروسي بالتعاون والشفافية اللذين أبدتهما السلطات السورية الحالية، معتبرا ذلك «أمرا بالغ الأهمية لتتمكن سورية من إنعاش اقتصادها واستعادة علاقاتها في مجالات السياسة والاقتصاد وغيرها مع المجتمع الدولي».

وأوضح أن القرار بشأن الملف السوري بات بيد مجلس محافظي الوكالة، مؤكدا أن الوكالة الدولية ستواصل العمل مع دمشق لضمان سلامة المواد وتقديم تقارير عن نتائجها.

الكويت تشارك في قمة «AIM للاستثمار 2026» بوفد برئاسة وزير المالية

البديوي: دول الخليج بين أكبر 10 اقتصادات عالمياً.. بـ 2,4 تريليون دولار

الأمين العام لمجلس التعاون لدول الخليج العربية جاسم البديوي في كلمة خلال أعمال الدورة الـ 15 لقمة AIM للاستثمار 2026

جانب من الحضور خلال قمة «AIM للاستثمار 2026» ويبدو وزير المالية د.يعقوب الرفاعي

- دول «التعاون» أصبحت منظومة اقتصادية واستثمارية مترابطة تستند إلى قاعدة مالية واقتصادية كبيرة
- استقرار اقتصادي ومؤسسات راسخة ورؤى تنموية واضحة تعزز النمو وتستقطب الاستثمارات بدول الخليج
- أكثر من 5 تريليونات دولار أصول الصناديق السيادية الخليجية.. و3,9 تريليونات أصول البنوك التجارية
- رصيد الاستثمار الأجنبي المباشر الوارد إلى دول مجلس التعاون بلغ نحو 792,7 مليار دولار في 2025

دبي ـ كونا: انطلقت في دبي صباح أمس أعمال الدورة الـ 15 لقمة AIM للاستثمار 2026، تحت رعاية نائب رئيس دولة الإمارات رئيس مجلس الوزراء حاكم دبي صاحب السمو الشيخ محمد بن راشد آل مكتوم، تحت شعار «إعادة تشكيل الازدهار: فتح مسارات استثمارية جديدة نحو مستقبل مستدام وشامل»، وبتنظيم مشترك بين وزارة التجارة الخارجية الإماراتية وAIM Global Foundation، بمشاركة رؤساء دول ورؤساء مجالس الوزراء، بالإضافة إلى وزراء المال والاقتصاد، وعدد من المسؤولين الحكوميين وصناع القرار ومحافظي البنوك المركزية وقادة المؤسسات المالية والاستثمارية والمستثمرين ورواد الأعمال والخبراء من مختلف دول العالم.

وافتتحت فعاليات القمة لكلمة لصاحب السمو الشيخ سعود بن صقر القاسمي، عضو المجلس الأعلى حاكم رأس الخيمة، أكد خلالها التغيرات الجيوسياسية وسلاسل الإمداد التي تخلق رؤى اقتصادية واستثمارية جديدة، كما ألقى وزير الدولة للتجارة الخارجية في دولة الإمارات العربية المتحدة د.ثاني بن أحمد الزيودي كلمته مشيرا فيها إلى أن التحولات الجيوسياسية والتكنولوجية تعيد تشكيل التجارة العالمية وسلاسل الإمداد، وتخلق فرصا استثمارية جديدة، مشيرا إلى أهمية التكنولوجيا والذكاء الاصطناعي والاستدامة في دعم النمو الاقتصادي والاستثمارات المستقبلية.

منظومة اقتصادية

وفي كلمته خلال أعمال القمة، أكد الأمين العام لمجلس التعاون لدول الخليج العربية جاسم البديوي أن دول المجلس أصبحت منظومة اقتصادية واستثمارية مترابطة تستند إلى قاعدة مالية واقتصادية كبيرة عززت قدرتها على النمو واستقطاب الاستثمارات في ظل ما تتمتع به من استقرار اقتصادي ومؤسسات راسخة ورؤى تنموية واضحة.

وقال البديوي ان الاقتصاد الخليجي بات ضمن أكبر عشرة اقتصادات في العالم بناتج محلي إجمالي يبلغ 2,4 تريليون دولار، فيما تقدر أصول الصناديق السيادية الخليجية بأكثر من خمسة تريليونات دولار، في وقت بلغ إجمالي أصول البنوك التجارية نحو 3,9 تريليونات دولار في عام 2025.

وأضاف أن إجمالي رصيد الاستثمار الأجنبي المباشر الوارد إلى دول مجلس التعاون بلغ نحو 792,7 مليار دولار في عام 2025، منها نحو 171,4 مليار دولار استثمارات بين دول المجلس نفسها، بما يمثل قرابة 22٪ من الإجمالي، مؤكدا أن هذه المؤشرات تعكس تنامي الترابط بين اقتصادات دول المجلس وأن التكامل الخليجي أصبح في ذاته محركا للاستثمار.

وأوضح أن الرؤى الوطنية لدول المجلس أسهمت في توسيع دور القطاع الخاص وتطوير البيئة التشريعية والتنظيمية وفتح مجالات واسعة أمام الاستثمار في قطاعات المستقبل ومن بينها الذكاء الاصطناعي والتقنيات المتقدمة والطاقة المتجددة والصناعات المستقبلية والنقل والخدمات اللوجستية والسياحة والخدمات المالية والاقتصاد المعرفي.

وأكد أن مستقبل الاستثمار في دول مجلس التعاون يرتكز على اقتصادات قوية وتكامل أعمق وانفتاح على العالم واستثمار في المستقبل، مشيرا إلى أن دول المجلس تمضي في ترسيخ موقعها على خريطة الاقتصاد والاستثمار العالمي وتتطلع إلى بناء شراكات استثمارية طويلة الأجل تحقق المصالح المشتركة.

ودعا البديوي المستثمرين والشركاء حول العالم إلى النظر إلى دول مجلس التعاون ليس باعتبارها وجهة للاستثمار فحسب بل شريكا في بناء مستقبل الاستثمار العالمي القائم على الثقة والشراكة والمعرفة والابتكار وتحقيق التنمية والازدهار المستدام.

وأشاد بجهود دولة الإمارات في تعزيز الحوار الاقتصادي والاستثماري الدولي، مؤكدا أن دبي قدمت نموذجا عالميا في تحويل الرؤى الطموحة إلى إنجازات ملموسة وتحويل التحديات إلى فرص وقصص نجاح.

مشاركة وزارة المالية

وشهدت أعمال النسخة الخامسة عشرة من القمة مشاركة كويتية، حيث ترأس وفد دولة الكويت المشارك وزير المالية د.يعقوب الرفاعي، وبمشاركة قنصل عام دولة الكويت في دبي والإمارات الشمالية خالد الزعابي، والمدير العام للشؤون الاقتصادية في وزارة المالية سعد الرشيدي.

وتأتي مشاركة دولة الكويت في القمة التي تجمع نخبة واسعة من المسؤولين الحكوميين وصناع القرار وقادة المؤسسات المالية والاستثمارية والمستثمرين والخبراء من مختلف دول العالم، في ظل ما تطرحه من نقاشات حول التحولات التي تشهدها البيئة الاقتصادية والاستثمارية العالمية والمسارات الجديدة للاستثمار.

وقالت وزارة المالية، في بيان صحافي، أن أعمال القمة تناولت عددا من الموضوعات المحورية المرتبطة بمستقبل الاستثمار والاقتصاد العالمي، وفي مقدمتها الاستثمار الأجنبي المباشر، والأسواق العالمية، وتمويل التنمية، والتحول الرقمي والذكاء الاصطناعي، ودعم الشركات الناشئة، ومدن المستقبل، وتطوير البنية التحتية، وتعزيز الاستدامة، إلى جانب السياسات الاستثمارية وتطوير بيئة الأعمال.

وتشتمل القمة على مجموعة واسعة من الجلسات الوزارية، والحوارات رفيعة المستوى، والموائد المستديرة، والجلسات المتخصصة، وورش العمل، فضلا عن إتاحة المجال لعقد لقاءات ثنائية بين ممثلي الحكومات والمستثمرين والمؤسسات المالية والشركات الدولية، بما يعزز فرص التعاون وبناء الشراكات.

«الاستثمار المباشر»

من جانبه، أكد مساعد المدير العام لتطوير الأعمال في هيئة تشجيع الاستثمار المباشر محمد ملا يعقوب حرص الهيئة على المشاركة الفاعلة في المؤتمرات والمحافل الاستثمارية الدولية بما يعزز التعاون وتبادل الخبرات والتجارب في مجال الاستثمار.

وقال ملا يعقوب، خلال مشاركته في القمة، انها تمثل منصة حيوية للاستثمار في المنطقة وتجمع نخبة من الشركات العالمية والجهات المعنية بتشجيع الاستثمار من مختلف دول العالم.

وأضاف أن القمة تتيح للمشاركين فرصة التعرف على التوجهات الحالية للاستثمار المباشر إلى جانب تبادل الخبرات والتجارب ومناقشة التطورات التي يشهدها القطاع في ظل المتغيرات الاقتصادية المتسارعة.

وأوضح أن حرص الهيئة على المشاركة في مثل هذه المحافل الدولية يأتي في إطار تعزيز أوجه التعاون بين الجهات المعنية بتشجيع الاستثمار والمستثمرين وبناء قنوات للتواصل وتبادل المعرفة والخبرات.

وأكد أن استمرار انعقاد قمة AIM على مدى السنوات الماضية يعكس أهميتها بوصفها ملتقى للتعرف على الفرص والتوجهات الاستثمارية في المنطقة.

بدوره، قال قنصل عام الكويت في دبي والإمارات الشمالية خالد الزعابي، على هامش مشاركته ضمن الوفد الكويتي في القمة، ان مشاركة دولة الكويت تعكس حرصها على الحضور الفاعل في المحافل الاقتصادية والاستثمارية الدولية وتبادل الرؤى والخبرات بما يسهم في تعزيز التعاون وبناء شراكات تخدم المصالح المشتركة.

وأشاد الزعابي بحسن تنظيم دولة الإمارات للقمة وما تشهده من مشاركة دولية واسعة، مؤكدا أن استضافة دبي لهذا الحدث الاقتصادي المهم تعكس مكانتها مركزا عالميا للأعمال والاستثمار ومنصة تجمع صناع القرار والمستثمرين وقادة الأعمال لبحث الفرص والتحديات الاقتصادية واستشراف آفاق جديدة للتعاون والاستثمار.

محفظة استثمارية لمشاريع ضخمة تمتد من الطاقة والصناعة إلى الإنشاءات والنقل والكهرباء والمياه

166,5 مليار دولار مشروعات ترسم خريطة اقتصاد الكويت

118 مليار دولار مشروعات تستعد للانطلاق.. و48,5 ملياراً دخلت مرحلة التنفيذ

«الطاقة والصناعة» تتصدر بـ 66,4 مليار دولار.. والإنشاءات بـ 45,1 ملياراً

أحمد مغربي

تدخل الكويت مرحلة جديدة من النشاط الاستثماري مدفوعة بمحفظة مشروعات ضخمة تبلغ قيمتها نحو 166,5 مليار دولار، تمتد عبر مجموعة واسعة من القطاعات الاقتصادية والحيوية، في مشهد يعكس اتساع خريطة الإنفاق الرأسمالي من الطاقة والصناعة إلى الإنشاءات والنقل والكهرباء والمياه، ويمنح الاقتصاد قاعدة أوسع للنمو وتحريك النشاط غير النفطي خلال السنوات المقبلة، وذلك على الرغم من الأوضاع الجيوسياسية في المنطقة.

وتكتسب هذه المحفظة أهميتها ليس فقط من قيمتها المالية الكبيرة، وإنما من تنوعها القطاعي وامتدادها إلى البنية الأساسية والقطاعات الإنتاجية والخدمية في آن واحد، بما يجعل المشروعات أحد المحاور الرئيسية في دورة النشاط الاقتصادي المرتقبة، سواء من خلال الإنفاق الاستثماري المباشر أو ما يرتبط به من طلب على أعمال الإنشاء والخدمات والتمويل والتوريد والتشغيل.

وبحسب البيانات التي استندت إليها «الأنباء» من مجلة ميد، تتوزع محفظة المشروعات النشطة البالغة 166,5 مليار دولار بين نحو 48,5 مليار دولار من المشروعات التي دخلت مرحلة التنفيذ، و118 مليار دولار في مرحلة ما قبل التنفيذ، وهو ما يكشف عن وجود كتلة كبيرة من المشروعات المرشحة للانتقال إلى التنفيذ خلال المراحل المقبلة.

وتعني هذه التركيبة أن نحو 70,87٪ من قيمة المحفظة لا تزال في مرحلة ما قبل التنفيذ، مقابل 29,13٪ للمشروعات التي دخلت مرحلة التنفيذ، بما يضع أمام الاقتصاد الكويتي خطا ممتدا من الإنفاق الاستثماري المحتمل، يتوقف تأثيره الفعلي وحجمه وتوقيته على وتيرة ترسية المشروعات وانتقالها من التخطيط والتحضير إلى التنفيذ على أرض الواقع.

الطاقة والصناعة في الصدارة

وتتصدر مشروعات الطاقة والصناعة الخريطة الاستثمارية بقيمة إجمالية تبلغ 66,4 مليار دولار، لتستحوذ وحدها على نحو 39,88٪ من إجمالي محفظة المشروعات، وهو ما يعكس استمرار الثقل الكبير للقطاعات الإنتاجية والطاقة ضمن خطط الاستثمار في الكويت.

ولا تقف خريطة المشروعات عند قطاع الطاقة، إذ يأتي قطاع الإنشاءات في المرتبة الثانية بمحفظة تبلغ قيمتها 45,1 مليار دولار، تمثل نحو 27,09٪ من إجمالي المشروعات النشطة، ما يعكس الحجم الكبير للمشروعات العمرانية والإنشائية المرتبطة بتطوير البنية الأساسية والاحتياجات التنموية.

ويحتل قطاع النقل موقعا رئيسيا كذلك ضمن المحفظة، مع مشروعات تبلغ قيمتها 31,2 مليار دولار، بما يعادل نحو 18,74٪ من الإجمالي، فيما تصل قيمة المشروعات في قطاع الكهرباء والمياه إلى 23,4 مليار دولار، أو ما يعادل نحو 14,05٪ من المحفظة.

وبذلك تكشف الأرقام عن سمة أساسية في دورة المشروعات الكويتية الجديدة، تتمثل في عدم تركزها في نشاط اقتصادي واحد، وإنما توزيعها على الطاقة والصناعة والإنشاءات والنقل والكهرباء والمياه، وهي قطاعات يرتبط بعضها ببعض عبر سلسلة واسعة من الأنشطة والخدمات والأعمال المساندة.

111,5 مليار دولار للطاقة والإنشاءات

ويظهر حجم الثقل الاستثماري بصورة أكبر عند جمع قطاعي الطاقة والصناعة والإنشاءات، إذ تصل قيمة مشروعاتهما إلى 111,5 مليار دولار، بما يعادل نحو 66,97٪ من إجمالي المحفظة، ما يعني أن نحو ثلثي قيمة المشروعات النشطة في الكويت تتمركز في هذين القطاعين.

وفي المقابل، تبلغ محفظة النقل والكهرباء والمياه مجتمعة 54,6 مليار دولار، الأمر الذي يبرز البعد الآخر لخريطة المشروعات والمتمثل في تطوير البنية الأساسية والخدمات الرئيسية اللازمة لدعم التوسع الاقتصادي والعمراني.

من المشروعات إلى النمو

وتتزامن هذه الخريطة الاستثمارية الواسعة مع مؤشرات على تحسن مسار الاقتصاد الكويتي، إذ يتوقع صندوق النقد الدولي نمو الناتج المحلي الإجمالي الحقيقي للكويت بنسبة 3,8٪ خلال 2026، مدفوعا بنمو القطاع النفطي بنسبة 4,7٪، إلى جانب استمرار نمو الناتج غير النفطي بنسبة 3,0٪، فيما يتوقع نمو الاقتصاد الحقيقي بنسبة 2,5٪ في 2027 واستمرار نمو القطاع غير النفطي عند 3,0٪.

والأهم في قراءة محفظة المشروعات أن صندوق النقد يربط بالفعل بين توسع الاستثمار والنشاط غير النفطي، إذ يتوقع نمو الناتج غير النفطي بنسبة 2,7٪ في 2025 و3٪ في 2026 على خلفية زيادة الاستثمار العام، قبل استمرار النمو غير النفطي خلال السنوات التالية.

ويشير الصندوق إلى أن الكويت أعلنت مشروعات استثمارية عامة جديدة لتحسين البنية التحتية تتركز بصورة خاصة في الإسكان والكهرباء والمياه والنقل، مقدرا أن تؤدي هذه المشروعات إلى زيادة تراكمية في الإنفاق الاستثماري العام تعادل 26٪ من الناتج المحلي الإجمالي خلال الفترة من 2025 إلى 2030.

وهنا تظهر أهمية محفظة الـ166,5 مليار دولار بصورة أوضح، إذ لا تمثل المشروعات مجرد إنفاق رأسمالي منفصل، وإنما تشكل، مع انتقالها التدريجي إلى التنفيذ، رافدا للنشاط الاقتصادي غير النفطي من خلال ما تولده مشروعات الإنشاء والبنية التحتية والطاقة والنقل والمرافق من طلب على المقاولات والمواد والخدمات الهندسية والاستشارية واللوجستية والتمويلية وغيرها من الأنشطة المرتبطة بدورة تنفيذ المشروعات.

118 مليار دولار في الطريق

ولعل الرقم الأكثر دلالة على المرحلة المقبلة يتمثل في وجود 118 مليار دولار من المشروعات في مرحلة ما قبل التنفيذ، أي ما يزيد على ضعفي قيمة المشروعات الجاري تنفيذها حاليا بنحو 2,43 مرة.

وهذا الحجم الكبير يعطي محفظة المشروعات الكويتية بعدا مستقبليا مهما، إذ إن الجزء الأكبر منها لم يدخل دورة التنفيذ بعد، ومن ثم فإن سرعة تحويل المشروعات المخطط لها إلى عقود فعلية وأعمال تنفيذية ستحدد حجم انعكاس هذه المحفظة على النشاط الاقتصادي خلال السنوات المقبلة.

ويتوافق ذلك مع رؤية صندوق النقد بأن سرعة تنفيذ مشروعات البنية التحتية والإصلاحات الهيكلية تمثل أحد العوامل المحلية الرئيسية المؤثرة في آفاق الاقتصاد، مع تأكيده أن زيادة الاستثمار العام بدأت بالفعل، وأن رفع كفاءة إدارة المشروعات الاستثمارية سيكون ضروريا لتحقيق أكبر عائد اقتصادي منها.

اقتصاد تتحرك فيه قطاعات متعددة

وتقدم الأرقام في مجملها صورة مختلفة لدورة المشروعات في الكويت، فبدلا من الاعتماد على قطاع منفرد لقيادة النشاط، تتوزع الاستثمارات على أربع كتل رئيسية تشمل الطاقة والصناعة والإنشاءات والنقل والكهرباء والمياه، بما يخلق مساحات للنشاط الاقتصادي في قطاعات مترابطة تمتد من المشروعات الكبرى إلى الشركات والموردين ومقدمي الخدمات المرتبطين بها.

كما أن اتساع قاعدة المشروعات يتزامن مع مرحلة يتوقع فيها صندوق النقد تعافي الاقتصاد الكويتي واستمرار نمو الأنشطة غير النفطية، إذ أكد في أحدث مشاوراته مع الكويت أن النشاط الاقتصادي يشهد تعافيا، وأن البلاد بدأت مسار الانتقال نحو اقتصاد أكثر ديناميكية وتنوعا بالتوازي مع زيادة الاستثمار العام ومواصلة الإصلاحات المالية والهيكلية.

وبذلك تصبح القضية الأهم خلال المرحلة المقبلة ليست فقط حجم محفظة المشروعات البالغ 166,5 مليار دولار، وإنما قدرة الاقتصاد على تحويل الـ118 مليار دولار الموجودة في مراحل ما قبل التنفيذ إلى مشروعات فعلية بوتيرة متسارعة، بما يعزز دورة الاستثمار ويزيد مساهمة القطاعات غير النفطية ويمنح القطاع الخاص مساحة أكبر للمشاركة في النشاط الاقتصادي.

محمد العثمان وعماد العبلاني ومحمد الخرافي وأعضاء الإدارة التنفيذية مع متدربي أكاديمية الوطني للتكنولوجيا

تسهم في إعداد جيل من الكفاءات الكويتية بالمجال الرقمي

«الوطني» يطلق الدفعة الثالثة من «أكاديميـــة الوطني للتكنولوجيـــا»

أطلق بنك الكويت الوطني الدفعة الثالثة من برنامج «أكاديمية الوطني للتكنولوجيا»، في تأكيد جديد على التزامه الراسخ بالاستثمار في رأس المال البشري الوطني، ومواصلة جهوده في استقطاب وتطوير الكفاءات الشابة وتأهيلها لمواكبة متطلبات الاقتصاد الرقمي والمساهمة في دعم مسيرة التحول الرقمي والنمو المستقبلي للبنك.

وتعد «أكاديمية الوطني للتكنولوجيا» أول أكاديمية من نوعها في الكويت تركز على التقنيات الرقمية وأنظمة البيانات، وقد صممت خصيصا للخريجين الجدد من التخصصات التكنولوجية بهدف تزويدهم بالمهارات التقنية والمهنية اللازمة لبناء مسارات وظيفية ناجحة في ظل المشهد التكنولوجي المتسارع والمتغير باستمرار.

ويأتي البرنامج انطلاقا من رؤية بنك الكويت الوطني الرامية إلى إعداد كوادر وطنية جاهزة للمستقبل وقادرة على مواكبة التطورات التقنية المتسارعة، وذلك من خلال تجربة تطويرية متكاملة تجمع بين التعلم المتخصص والتدريب العملي والتطبيقات الواقعية والتعرف المباشر على بيئة العمل، بما يسهم في سد الفجوة بين المعرفة الأكاديمية ومتطلبات سوق العمل.

ويمتد البرنامج على مدار ستة أشهر، يتلقى خلالها المشاركون تدريبا مكثفا يغطي مجموعة واسعة من المجالات التقنية الحديثة، تشمل التكنولوجيا المالية، وتحليل البيانات، وأخلاقيات التكنولوجيا، والأمن السيبراني، وأساسيات المدفوعات الرقمية، والابتكار الرقمي، والذكاء الاصطناعي، والبرمجة، بالإضافة إلى مفاهيم الأعمال والتمويل لغير المتخصصين في المجال المالي، بما يواكب التحولات المتسارعة التي يشهدها القطاع المصرفي عالميا.

عبدالعزيز الخالد

كما يركز البرنامج على تطوير المهارات المهنية والشخصية التي تشكل عنصرا أساسيا في نجاح الكفاءات الشابة، بما في ذلك العمل الجماعي، وبناء الفرق، والتفكير التحليلي، وإدارة المشاريع والتغيير، وتحقيق النتائج، ومهارات التواصل والعرض، وخدمة العملاء، والإنتاجية المهنية، وأخلاقيات العمل، والتعلم المستمر. ويخوض المشاركون تجربة عملية في مختلف إدارات البنك، ما يمنحهم فرصة الاطلاع عن قرب على طبيعة العمل المصرفي الحديثة والتعرف إلى أحدث التطبيقات الرقمية المستخدمة في القطاع، فضلا عن اكتساب خبرات عملية تسهم في تعزيز جاهزيتهم المهنية وتمكينهم من تحويل معارفهم الأكاديمية إلى مهارات تطبيقية ذات قيمة مضافة.

وبهذه المناسبة، قال موظف أول ـ إدارة المواهب، عبدالعزيز الخالد: «يؤمن بنك الكويت الوطني بأن الاستثمار في الإنسان هو الاستثمار الأهم والأكثر استدامة، وأن تمكين الشباب الكويتي بالمهارات والخبرات المستقبلية يمثل أحد الركائز الأساسية لمواصلة مسيرة النجاح والابتكار.

ومن هذا المنطلق، تواصل أكاديمية الوطني للتكنولوجيا أداء دورها كمنصة متخصصة لإعداد وتأهيل الخريجين الجدد من التخصصات التقنية، عبر تزويدهم بمزيج متكامل من المهارات التقنية والمهنية والتجارية التي يحتاجون اليها للنجاح في بيئة عمل تتسارع فيها وتيرة التغيير والتطور».

وأوضح أن الأكاديمية تمثل نموذجا متقدما للتطوير المهني يجمع بين المعرفة الأكاديمية والتطبيق العملي، ويمنح المشاركين فرصة فريدة للتعلم واكتساب الخبرات من خلال الاحتكاك المباشر ببيئة العمل المصرفية والتقنيات التي تقود مستقبل القطاع، كما تسهم في بناء قدرات قادرة على التفكير الابتكاري والتعامل مع التقنيات الحديثة وابتكار الحلول التي تدعم رحلة التحول الرقمي.

وأضاف الخالد: «إن إطلاق الدفعة الثالثة يعكس نجاح هذا البرنامج النوعي واستمرار التزام البنك بالاستثمار في التكنولوجيا وتنمية الكفاءات الوطنية الشابة، باعتبارهما من أهم محركات النمو المستقبلي. ونفخر بأن نكون مساهمين في إعداد الجيل القادم من الكفاءات الكويتية في مجال التكنولوجيا، وتمكينهم من لعب دور فاعل في دعم التحول الرقمي للبنك والمساهمة في بناء مستقبل أكثر ابتكارا واستدامة للقطاع المصرفي والاقتصاد الوطني».

وتجسد «أكاديمية الوطني للتكنولوجيا» التزام بنك الكويت الوطني بتطوير الجيل القادم من المواهب التقنية، كما تعكس رؤيته الهادفة إلى بناء منظومة مستدامة للكفاءات الوطنية المؤهلة القادرة على مواصلة دعم رحلة التحول الرقمي للبنك وتعزيز قدرته على تحقيق النمو والريادة في المستقبل.

الجوائز شملت توظيف البيانات وتعزيز ممارسات الاستدامة وتطوير تجربة الموظفين

«بيت التمويل» يحصد 7 جوائز مرموقة في الموارد البشرية من «ستيفي» العالمية وجمعية تطوير المواهب

حصدت مجموعة بيت التمويل الكويتي 7 جوائز مرموقة في مجال الموارد البشرية، من بينها 5 جوائز ضمن النسخة الثالثة والعشرين من مؤسسة ستيفي (Stevie) العالمية لعام 2026، بالإضافة إلى جائزتين من جمعية تطوير المواهب (ATD)، في إنجاز جديد يعكس التزام المجموعة بتطوير بيئة عمل متميزة، وتعزيز ممارساتها المبتكرة في مجال الموارد البشرية، مما يسهم في دعم وتمكين موظفيها وترسيخ ثقافة مؤسسية قائمة على التطوير المستمر. والجوائز من ستيفي هي:

- جائزة الاستخدام الموسع لتحليلات وبيانات الموظفين.
- جائزة الإنجاز في المعايير البيئية والاجتماعية والحوكمة (ESG).
- جائزة تطوير تجربة الموظفين والتنقل الوظيفي الداخلي.
- جائزة عن منظومة استقطاب وجذب الكفاءات، وحصل عليها كويت ترك.
- جائزة عن منصة تطوير المهارات باللغة الإنكليزية مدعومة بالذكاء الاصطناعي، وحصل عليها كويت ترك.
- جائزة تطوير التعليم المدعوم بالذكاء الاصطناعي من جمعية تطوير المواهب (ATD)، ضمن جوائز التميز في الشرق الأوسط، وحصل عليها كويت ترك.
- جائزة عن مركز استقطاب الكفاءات من جمعية تطوير المواهب (ATD)، ضمن جوائز التميز في الشرق الأوسط، وحصل عليها كويت ترك.

وجاءت هذه الجوائز تقديرا لتوظيف البيانات والتحليلات على نطاق واسع في مجال الموارد البشرية ودعم القرارات المتعلقة بالموظفين والمواهب، والذي يعد تحولا مهما في طريقة الاستفادة من البيانات في إدارة رأس المال البشري، والمساعدة على اتخاذ قرارات أكثر فاعلية، وتأكيدا لتفوق البنك في دمج مبادئ الاستدامة ضمن منظومة العمل المؤسسي واستراتيجيته طويلة المدى، وانعكاسا لنجاحه في تطوير رحلة متكاملة، تبدأ من استقطاب الكفاءات وتمتد إلى تمكينهم من اكتشاف فرص التطور والتنقل الوظيفي داخل المجموعة.

وبهذه المناسبة، قال رئيس الموارد البشرية لمجموعة بيت التمويل الكويتي بالتكليف أحمد الحماد: يأتي هذا الإنجاز ليدعم تنافسية بيت التمويل الكويتي على الصعيد الدولي، ويؤكد مكانته كمؤسسة مصرفية رائدة لا تقتصر جهودها على الابتكار في المنتجات والخدمات المصرفية، بل تمتد إلى تطوير منظومة متقدمة لإدارة رأس المال البشري، والاستفادة من البيانات والتقنيات الحديثة في اتخاذ القرارات، إلى جانب ترسيخ مبادئ الاستدامة والحوكمة ضمن منظومة العمل المؤسسي بالمجموعة.

أحمد الحماد

وأعرب الحماد عن سعادته بهذا التقدير الدولي للجهود المتواصلة التي يبذلها بيت التمويل الكويتي في بناء منظومة حديثة لإدارة الموارد البشرية من خلال توظيف التكنولوجيا لتمكين الموظفين وتنمية مهاراتهم والحفاظ على بيئة متطورة وقادرة على مواجهة تحديات المستقبل، مؤكدا أن هذه الجهود تنعكس على تعزيز ولاء الموظفين وتساعد على استقطاب أفضل الكفاءات، وترسيخ مكانة المجموعة.

وأكد سعادته بنجاح بنك «كويت ترك» في تعزيز الحضور العالمي لمجموعة بيت التمويل الكويتي بحصوله على 4 من هذه الجوائز، بما يؤكد امتداد التميز والابتكار في منظومة الموارد البشرية على مستوى المجموعة وأسواقها الدولية.

وأوضح الحماد أن بيت التمويل الكويتي سيواصل الاستثمار في تطبيق أحدث التقنيات لتطوير أداء الموظفين، ومساعدتهم على تحقيق طموحاتهم الوظيفية وتوسيع نطاق برامج الرفاهية المقدمة لهم ولعائلاتهم، بما يعزز تجربة الموظفين، ويرفع جاهزية الكوادر الوطنية، ويدعم تحقيق أهداف المجموعة الاستراتيجية، مشددا على أن الموارد البشرية تقوم بدور حيوي في دعم وتعزيز أداء المجموعة.

وأكد أن هذه الجوائز الجديدة تضاف إلى سجل بيت التمويل الكويتي الحافل بالجوائز والتقديرات العالمية، مما يعزز مكانتها كمؤسسة مالية إسلامية رائدة على المستويين الإقليمي والعالمي. كما تلقي هذه الجوائز الضوء على الجهود الاستثنائية لفريق الموارد البشرية بالمجموعة وتميزهم بالعمل وفقا لأفضل الممارسات والبرامج في هذا المجال.

مصرف قطر المركزي ينضم إلى نظام المدفوعات «آفاق»

قنا: أعلن مصرف قطر المركزي عن انضمامه إلى نظام المدفوعات الخليجي «آفاق»، الذي تشغله شركة المدفوعات الخليجية، لتكتمل بذلك عضوية البنوك المركزية في دول مجلس التعاون لدول الخليج العربية في النظام، بما يعزز التكامل المالي والنقدي بين دول المجلس.

ولفت مصرف قطر المركزي إلى انضمام ثلاثة بنوك تجارية قطرية إلى نظام «آفاق»، هي بنك الدوحة، وبنك قطر الدولي الإسلامي، وبنك دخان، لتكون من أوائل البنوك التجارية في دولة قطر المشاركة في النظام، وبذلك يرتفع إجمالي عدد البنوك المشاركة من دول مجلس التعاون في نظام «آفاق» إلى 74 بنكا.

ويعد انضمام مصرف قطر المركزي محطة مهمة في مسيرة تطوير منظومة المدفوعات الخليجية، إذ يكتمل معه انضمام البنوك المركزية في دول مجلس التعاون إلى نظام «آفاق»، بما يعزز ترابط البنية التحتية للمدفوعات بين دول المنطقة، ويدعم كفاءة وسرعة وأمان عمليات الدفع والتحويلات المالية عبر الحدود.

وتأتي هذه الخطوة في إطار الجهود المشتركة التي تبذلها دول مجلس التعاون لتطوير حلول دفع إقليمية تسهم في دعم حركة التجارة والأعمال والاستثمار، بما يتماشى مع التوجهات الرامية إلى تعزيز الترابط الاقتصادي والمالي بين دول المجلس.

جمعية الرحاب التعاونية

إعلان طرح أنشطة للاستثمار

تعلن جمعية الرحاب التعاونية عن طرح النشاط التالي للاستثمار من قبل الغير بناءعلى موافقة وزارة الشؤون الاجتماعية رقم (13317) المؤرخة في 2026/08/11 وذلك للأنشطة الآتية:

م	النشاط المطلوب استثماره من قبل الجمعية والمطابق للتصنيف الدولي لدى وزارة التجارة الوارد بالقرار الإداري رقم GM 3255/2022 من مدير عام بلدية الكويت بتاريخ 2022/09/18	الرخصة المطلوبة من المستثمر حسب للتصنيف الدولي لدى وزارة التجارة الوارد بالقرار الإداري رقم GM 3255/2022 من مدير عام بلدية الكويت بتاريخ 2022/09/18	المساحة	الموقع	القيمة الاستثمارية	الرقم الآلي للنشاط	نوع الطرح
1	جزارة	جزارة	32.5 م2	قطعة 2 الضاحية شارع 102 الدور الأرضي المنطقة الرحاب	300 د.ك	14882948	إعادة طرح

وذلك وفقاً للشروط التالية:

1- يعتبر نموذج الإعلان ونموذج الإقرار والتعهد والمستندات المطلوبة جزءًا لا يتجزأ من كراسة الشروط ومستندا مرافقا لشروط المزايدة.
2- أن يكون لدى المتقدم رخصة تجارية مطابقة للنشاط المطروح (المعلن عنه من قبل الجمعية) سارية الصلاحية تقدم مع المستندات المطلوبة وليس مستخرجا من وزارة التجارة، وان يكون مزاولا فعليا للنشاط من خلال تقديم كشف عمالة من الهيئة العامة للقوى العاملة لذات الرخصة حديث التاريخ على ان يتضمن (تفاصيل الملف + تفاصيل الترخيص المقدم مع العطاء + بيان حالة) لاسيما عدم وجود رموز على المدير او المفوض بالتوقيع لجميع الرخص المملوكة من قبله ، كما يجب ان يكون الترخيص التجاري موقعا ومختوما من الجمعية والمراقب الإداري بعد التدقيق والتأكد من مطابقة النشاط المطروح كإجراء وجوبي قبل شراء الكراسة حسب القرارات الوزارية المنظمة للعمل التعاوني وتعديلاتها .
3- يقدم الطلب على كراسة الشروط لطلب استثمار النشاط والموقعة من رئيس الجمعية والمختومة بختم الجمعية على كل صفحة مقابل مبلغ (250 د.ك) (فقط مائتان وخمسون دينارا كويتيا) غير قابل للرد، وذلك اعتباراً من يوم (الثلاثاء) الموافق 08 /09 /2026 وحتى نهاية دوام يوم الثلاثاء الموافق 2026/09/22.
4- تتم تعبئة البيانات في استمارة طلب استثمار في الجدول المخصص لبيانات الجمعية طباعة وليس بخط اليد.
5- تتم تعبئة استمارة النشاط في الجدول المخصص لبيانات المستثمر وكذلك في نموذج الإقرار والتعهد من قبل مقدم العطاء للنشاط المطلوب.
6- توضع كراسة الشروط معبأة بالكامل بعدد (4 صفحات) في ظرف مغلق يحمل اسم الجمعية ويكتب على الظرف من الخارج (اسم النشاط المعلن عنه في الإعلان وموقعه فقط لاغير) دون الإشارة الى أي بيانات أخرى والا سوف يتم استبعاد الظرف .
7- يلتزم مقدم العطاء بدفع شيك مصدق واحد بمبلغ (250 د.ك) (فقط مائتين وخمسين دينارا كويتيا) وذلك كتأمين أولي يتم استرداده في حالة عدم الترسية فقط، كما يسقط حق مقدم العطاء في المطالبة بالتأمين الأولي إذا قام بسحب عطائه دون الحاجة الى تنبيه او انذار مع مراعاة أن هذا المبلغ لا علاقة له بمبلغ التأمين على المحل المستثمر عند التعاقد.
8- سوف يتم اختيار المتقدم بأعلى دعم مالي للجمعية على أن يقدم الدعم بشيك مصدق واحد، ويجب ألا يقل الدعم عن (1000 د.ك) (ألف دينار كويتي) وفي حال تساوى مبلغ الدعم يتم الاختيار عن طريق القرعة وذلك حسب القرارات الوزارية بشأن تنظيم العمل التعاوني وتعديلاتها.
9- باستثناء الشيك المصدق بقيمة التأمين الأولي والشيك المصدق بقيمة الدعم المقدم يُمنع وضع أي شيك آخر في الظرف، وسيتم استبعاد الظرف المخالف.
10- تُودع أظرف الطلبات داخل الصندوق المخصص بمقر اتحاد الجمعيات التعاونية الاستهلاكية (حولي-الدائري الرابع) من يوم (الثلاثاء) الموافق 2026/09/08 الى نهاية دوام يوم (الثلاثاء) الموافق 2026/09/22 من الساعة (9.00) صباحاً حتى الساعة (3.00) عصرا.
11- يجب على من يقع عليه الاختيار من المحلات المعلن عنها مراجعة إدارة الجمعية خلال مدة زمنية أقصاها أسبوعان من تاريخ صدور كتاب وزارة الشؤون الاجتماعية بترسية المحلات على الفائزين وذلك لاستكمال الإجراءات وتوقيع عقد الاستثمار، وفي حال تأخر الجمعية باستدعاء الفائزين تتم مراجعة إدارة التنمية التعاونية في وزارة الشؤون الاجتماعية بمجمع الوزارات بمنطقة المرقاب للاستفسار.
12- تطبق أحكام القانون رقم (24) لسنة 1979 والمعدل بالقانون رقم (118) لسنة 2013 بشأن الجمعيات التعاونية وكل القوانين والقرارات الوزارية وتعديلاتها الصادرة بهذا الشأن لاسيما القرار الوزاري رقم (46/ت لسنة 2021) وتعديلاته.
13- يتم الإعلان في جريدتين يوميتين محليتين رسميتين تحددهما الوزارة على الا تقل مساحة الإعلان عن ثمن صفحة بالإضافة الى المواقع الالكترونية الخاصة بالجمعية.
14- يطبق القانون رقم (30) لسنة 2016 والقانون رقم (28) لسنة 1996 بشأن تنظيم مهنة الصيدلية وتداول الادوية (خاصة بنشاط الصيدلية).

المستندات المطلوبة داخل كل ظرف:

1- صورة البطاقة المدنية لصاحب الترخيص سارية الصلاحية.
2- كشف عمالة من الهيئة العامة للقوى العاملة يُفيد بوجود عمالة على الرخصة المقدمة حديث التاريخ.
3- صورة الترخيص التجاري المطلوب ساري المفعول للنشاط المطروح وذات باركود واضح.
4- توقيع وتقديم نموذج الإقرار والتعهد المرفق بكراسة الشروط.
5- الشيك المصدق الواحد بقيمة التأمين الأولي (250 د.ك) (فقط مائتين وخمسين دينارا كويتيا لا غير).
6- الشيك المصدق الواحد بقيمة الدعم المقدم.
7- إيصال شراء كراسة الشروط.
8- تقديم شهادة اثبات الجنسية الكويتية حديثة التاريخ.
9- كراسة الشروط معبأة بالكامل بعدد (4) صفحات رسمية تحمل شعار الجمعية وموقعة ومختومة من الجمعية والمستثمر.
10- مزاولة مهنة صيدلية صادرة من وزارة الصحة للصيدلي لاستثمار النشاط (خاص بنشاط الصيدلية)
11- يتم استبعاد العطاء الذي يخلو من أي مستند من المستندات المطلوبة (داخل كل ظرف) سالفة الذكر.

مع تحيات مجلس الادارة

لجنة رؤساء أسواق المال الخليجية تناقش مقترح الكويت لتعزيز استخدام التقنيات الرقابية الحديثة والذكاء الاصطناعي

عقدت لجنة رؤساء هيئات الأسواق المالية (أو من يعادلهم) بدول مجلس التعاون لدول الخليج العربية اجتماعها الثاني والثلاثين امس عبر تقنية الاتصال المرئي، بمشاركة رؤساء وممثلي الجهات المنظمة للأسواق المالية بدول المجلس، والأمانة العامة لمجلس التعاون لدول الخليج العربية.

ترأس الاجتماع نورة عبدالغني المدير التنفيذي للرقابة في مصرف البحرين المركزي (مملكة البحرين ـ دولة الرئاسة)، وبمشاركة كل من خالد بن سالم السنيدي الأمين العام المساعد للشؤون الاقتصادية والتنموية بالأمانة العامة لمجلس التعاون لدول الخليج العربية، ورؤساء مجالس الإدارات (أو من يعادلهم)، يوسف البليهد ـ نائب رئيس هيئة السوق المالية (المملكة العربية السعودية)، ووليد العوضي ـ الرئيس التنفيذي لهيئة سوق المال (دولة الإمارات العربية المتحدة)، وطامي بن علي البنعلي ـ الرئيس التنفيذي لهيئة قطر للأسواق المالية (دولة قطر)، وأحمد المعمري نائب الرئيس التنفيذي لهيئة الخدمات المالية (سلطنة عمان)، وعلي العامر ـ مدير إدارة مراقبة الأسواق المالية في مصرف البحرين المركزي (مملكة البحرين)، في حين مثل دولة الكويت في هذا الاجتماع عماد تيفوني رئيس مجلس مفوضي هيئة أسواق المال ومديرها التنفيذي.

استهل الاجتماع بكلمات ترحيبية أعرب فيها المشاركون عن تقديرهم للجهود الخليجية المشتركة إزاء الظروف الإقليمية المضطربة والحد من تداعياتها في شتى المجالات، لاسيما الاقتصادية منها، وتحديدا ما اتصل منها بأنشطة الأوراق المالية ومجالات عمل أسواق المال.

وتناول الاجتماع عددا من الموضوعات والمبادرات الرامية إلى تعزيز التكامل والتنسيق بين الأسواق المالية بدول المجلس، وتطوير أطر التعاون التنظيمي والرقابي، ومواكبة المستجدات والتطورات التي تشهدها أسواق المال، إلى جانب بحث سبل الاستفادة من التقنيات الحديثة والذكاء الاصطناعي في تعزيز كفاءة أعمال الرقابة والإشراف.

وفي إطار تعزيز التكامل بين الأسواق المالية الخليجية، ناقشت اللجنة مستجدات تنفيذ المبادرات المحالة إلى لجنة أسواق المال (البورصات) الخليجية، ومن بينها المبادرات المتعلقة بتشجيع إدراج وتداول السندات والصكوك في الأسواق المالية بدول المجلس، وتشجيع الإدراج المزدوج للشركات والصناديق في أسواق الخليج، ودراسة الربط الإلكتروني لشركات ومؤسسات الإيداع والتقاص، بما يسهم في تعزيز الترابط بين الأسواق وتسهيل حركة الاستثمارات فيما بينها.

واطلعت اللجنة على مقترح عقد ورشة عمل خليجية حول الرقابة على التداول، بهدف تعزيز تبادل الخبرات والممارسات الرقابية بين الجهات المعنية.

وفي إطار مواكبة التحول التقني وتطوير الأدوات الرقابية، ناقشت اللجنة مقترح هيئة أسواق المال بدولة الكويت بشأن تعزيز استخدام التقنيات الرقابية الحديثة (SupTech) والذكاء الاصطناعي في أعمال الرقابة والإشراف على الأسواق المالية بدول المجلس. وتضمن المقترح عددا من الآليات الرامية إلى تعزيز التعاون الرقابي الخليجي، من بينها تبادل المؤشرات الرقابية والإنذارات المبكرة، ودراسة إعداد دليل خليجي لاستخدام تقنيات الذكاء الاصطناعي في الرقابة على التداول، وتعزيز تبادل الخبرات العملية بين إدارات الرقابة والإشراف، إلى جانب بناء قاعدة معرفية خليجية للمخالفات والجرائم المالية بما يدعم كفاءة الجهات الرقابية ويسهم في تعزيز حماية المستثمرين.

جمعية الرحاب التعاونية

إعلان طرح أنشطة للاستثمار

تعلن جمعية الرحاب التعاونية عن طرح النشاط التالي للاستثمار من قبل الغير بناءعلى موافقة وزارة الشؤون الاجتماعية رقم (13458) المؤرخة في 2026/09/07:

م	النشاط المطلوب استثماره من قبل الجمعية والمطابق للتصنيف الدولي لدى وزارة التجارة الوارد بالقرار الإداري رقم GM 3255/2022 من مدير عام بلدية الكويت بتاريخ 2022/09/18	الرخصة المطلوبة من المستثمر حسب للتصنيف الدولي لدى وزارة التجارة الوارد بالقرار الإداري رقم GM 3255/2022 من مدير عام بلدية الكويت بتاريخ 2022/09/18	المساحة	الموقع	القيمة الاستثمارية	الرقم الآلي للنشاط	نوع الطرح
1	مخبز فرن فطاير ومعجنات وحلويات	مخبز فرن فطاير ومعجنات وحلويات	100.8 م2	قطعة 2 الضاحية شارع 102 الدور الأرضي المنطقة الرحاب	750 د.ك	14883123	إعادة طرح

وذلك وفقاً للشروط التالية:

1- يعتبر نموذج الإعلان ونموذج الإقرار والتعهد والمستندات المطلوبة جزءًا لا يتجزأ من كراسة الشروط ومستندا مرافقا لشروط المزايدة.
2- أن يكون لدى المتقدم رخصة تجارية مطابقة للنشاط المَطروح (المعلن عنه من قبل الجمعية) سارية الصلاحية تقدم مع المستندات المطلوبة وأن يكون مزاولاً فعلياً للنشاط من خلال تقديم كشف عمالة من الهيئة العامة للقوى العاملة لذات الرخصة حديث التاريخ كما يجب ان يكون الترخيص التجاري موقعا ومختوما من الجمعية والمراقب الإداري بعد التدقيق والتأكد من مطابقة النشاط المطروح كإجراء وجوبي قبل شراء الكراسة حسب القرارات الوزارية المنظمة للعمل التعاوني وتعديلاتها.
3- يُقدم الطلب على كراسة الشروط لطلب استثمار النشاط والموقعة من رئيس الجمعية والمختومة بختم الجمعية على كل صفحة مقابل مبلغ (250د.ك) (فقط مائتان وخمسون دينارا كويتيا لاغير) غير قابل للرد، وذلك اعتباراً من يوم (الثلاثاء) الموافق 08/ 09 /2026 وحتى نهاية دوام يوم الثلاثاء الموافق 2026/09/22.
4- تتم تعبئة البيانات في استمارة طلب استثمار في الجدول المخصص لبيانات الجمعية طباعة وليس بخط اليد.
5- تتم تعبئة استمارة النشاط في الجدول المخصص لبيانات المستثمر وكذلك في نموذج الإقرار والتعهد من قبل مقدم العطاء للنشاط المطلوب.
6- توضع كراسة الشروط معبأة بالكامل بعدد (4 صفحات) في ظرف مغلق يحمل اسم الجمعية ويكتب على الظرف من الخارج (اسم النشاط المعلن عنه في الإعلان وموقعه فقط لاغير) دون الإشارة الى أي بيانات أخرى والا سوف يتم استبعاد الظرف .
7- يلتزم مقدم العطاء بدفع شيك مصدق واحد بمبلغ (250 د.ك) (فقط مائتان وخمسون دينارا كويتيا لاغير) وذلك كتأمين أولي يتم استرداده في حالة عدم الترسية فقط، كما يسقط حق مقدم العطاء في المطالبة بالتأمين الأولي إذا قام بسحب عطائه دون الحاجة الى تنبيه او انذار مع مراعاة أن هذا المبلغ لا علاقة له بمبلغ التأمين على المحل المستثمر عند التعاقد.
8- سوف يتم اختيار المتقدم بأعلى دعم مالي للجمعية على أن يَقدم الدعم بشيك مصدق واحد، مع مراعاة ألا يقل الدعم عن (1000 د.ك) (ألف دينار كويتي لاغير) وفي حال تساوى مبلغ الدعم يتم الاختيار عن طريق القرعة وذلك حسب القرارات الوزارية بشأن تنظيم العمل التعاوني وتعديلاتها.
9- باستثناء الشيك المصدق بقيمة التأمين الأولى والشيك المصدق بقيمة الدعم المقدم يُمنع وضع أي شيك آخر في الظرف، وسيتم استبعاد الظرف المخالف.
10- تُودع أظرف الطلبات داخل الصندوق المخصص بمقر اتحاد الجمعيات التعاونية الاستهلاكية (حولي-الدائري الرابع) من يوم (الثلاثاء) الموافق 2026/09/08 الى نهاية دوام يوم (الثلاثاء) الموافق 2026/09/22 من الساعة (9.00) صباحاً حتى الساعة (3.00) عصرا.
11- يجب على من يقع عليه الاختيار من المحلات المعلن عنها مراجعة إدارة الجمعية خلال مدة زمنية أقصاها أسبوعان من تاريخ صدور كتاب وزارة الشؤون الاجتماعية بترسية المحلات على الفائزين وذلك لاستكمال الإجراءات وتوقيع عقد الاستثمار، وفي حال تأخر الجمعية باستدعاء الفائزين تتم مراجعة إدارة التنمية التعاونية في وزارة الشؤون الاجتماعية بمجمع الوزارات بمنطقة المرقاب للاستفسار.
12- تطبق أحكام القانون رقم (24) لسنة 1979 والمعدل بالقانون رقم (118) لسنة 2013 بشأن الجمعيات التعاونية وكل القوانين والقرارات الوزارية وتعديلاتها الصادرة بهذا الشأن لاسيما القرار الوزاري رقم (46/ت لسنة 2021) وتعديلاته.
13- يتم الإعلان في جريدتين يوميتين محليتين رسميتين تحددهما الوزارة على الا تقل مساحة الإعلان عن ثمن صفحة بالإضافة الى المواقع الالكترونية الخاصة بالجمعية.
14- يطبق القانون رقم (30) لسنة 2016 والقانون رقم (28) لسنة 1996 بشأن تنظيم مهنة الصيدلية وتداول الادوية (خاصة بنشاط الصيدلية).

المستندات المطلوبة داخل كل ظرف:

1- صورة البطاقة المدنية لصاحب الترخيص سارية الصلاحية.
2- كشف عمالة من الهيئة العامة للقوى العاملة يُفيد بوجود عمالة على الرخصة المقدمة حديث التاريخ.
3- صورة الترخيص التجاري المطلوب ساري المفعول للنشاط المطروح وذات باركود واضح.
4- توقيع وتقديم نموذج الإقرار والتعهد المرفق بكراسة الشروط.
5-الشيك المصدق الواحد بقيمة التأمين الأولي (250 د.ك) (فقط مائتان وخمسون دينارا كويتيا لاغير).
6- الشيك المصدق الواحد بقيمة الدعم المقدم.
7- إيصال شراء كراسة الشروط.
8- تقديم شهادة اثبات الجنسية الكويتية حديثة التاريخ.
9- كراسة الشروط معبأة بالكامل بعدد (4) صفحات رسمية تحمل شعار الجمعية وموقعة ومختومة من الجمعية والمستثمر.
10- مزاولة مهنة صيدلية صادرة من وزارة الصحة للصيدلي لاستثمار النشاط (خاص بنشاط الصيدلية)
11- يتم استبعاد العطاء الذي يخلو من أي مستند من المستندات المطلوبة (داخل كل ظرف) سالفة الذكر.

مع تحيات مجلس الادارة

استكملت أول اختبار بالكويت لدمج 6 نطاقات ترددية

«زين» تدفع «5G_Advanced» لمستويات جديدة

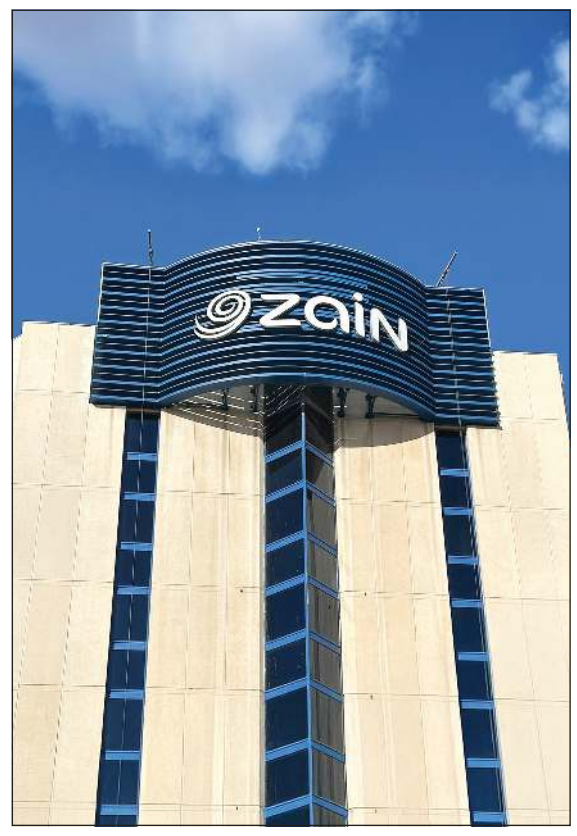

حققت زين الكويت إنجازا جديدا في مسيرة تطوير شبكة الجيل الخامس المتقدم 5G_Advanced، بعد نجاحها في إتمام أول اختبار من نوعه في الكويت لتقنية دمج ستة نطاقات ترددية وتحقيق سرعة بلغت 3 غيغابت في الثانية، لتواصل دفع حدود تقنيات الجيل الخامس المتقدم على شبكتها الأكثر تتويجا بالجوائز في الكويت. ويمثل الإنجاز خطوة مهمة في مسيرة زين نحو تقديم اتصال أسرع وأكثر ذكاء وموثوقية، وترسيخ ريادة الشبكة كإحدى ركائز استراتيجيتها المؤسسية 4WARD ـ التقدم بغاية، إلى جانب الإسهام في تعزيز جاهزية البنية التحتية الرقمية في الكويت لمواكبة المتطلبات المتنامية لاقتصاد رقمي يعتمد بصورة متزايدة على تطبيقات الذكاء الاصطناعي.

ومن خلال توسيع قدرات شبكة الجيل الخامس المتقدم (5G_A) عبر نطاق أوسع من الأطياف الترددية، تعمل زين على توفير بنية أكثر جاهزية لتجارب رقمية متطورة، وتحسين جودة الاتصال داخل المباني، ودعم تطبيقات الذكاء الاصطناعي عبر الأجهزة المتنقلة، إلى جانب مواكبة النمو المستمر في الخدمات التي تتطلب استخداما كثيفا للبيانات.

ومع استحواذ خدمات الجيل الخامس على أكثر من 70٪ من حركة البيانات عبر شبكتها، تواصل زين الاستثمار في التقنيات التي تعزز أداء الشبكة اليوم، وتسهم في تهيئة بنيتها التحتية لمتطلبات العالم الرقمي مستقبلا، حيث يؤكد هذا الإنجاز دور الشركة في تطوير المنظومة الرقمية في الكويت، وتوفير بنية اتصال قادرة على دعم خدمات أكثر ذكاء وتفاعلا واعتمادا على البيانات.

وأكدت الاختبارات الميدانية بالتعاون مع شركة MediaTek وصول سرعة تنزيل البيانات إلى 3 غيغابت في الثانية، ما يعكس قدرة تقنية دمج النطاقات الترددية على إحداث قفزة ملموسة في أداء الجيل الخامس المتقدم.

وإلى جانب السرعات الأعلى، تدعم التقنية انتقالا أكثر سلاسة للطيف الترددي الحالي من الجيل الرابع إلى الجيل الخامس، بما يساعد زين على الاستفادة من موارد شبكتها بكفاءة أكبر مع استمرار نمو الطلب على خدمات الجيل الخامس.

ومن المتوقع أيضا أن تسهم هذه التقنية في تعزيز تغطية الجيل الخامس، لاسيما في المساحات والمواقع الداخلية التي قد تواجه فيها الإشارة تحديات أكبر، كما ترفع بنية دمج النطاقات من سعة وأداء رفع البيانات بشكل كبير، بما يوفر الاتصال عالي الجودة الذي تتطلبه تطبيقات الذكاء الاصطناعي المتنقلة ومتعددة الوسائط، والتي تعتمد على التبادل السريع لكميات كبيرة من البيانات.

ويدعم هذا الإنجاز كذلك طموحات زين الأوسع في مجال الاستدامة من خلال تعزيز كفاءة استهلاك الطاقة في الشبكة خلال الانتقال من الجيل الرابع إلى الجيل الخامس، إذ صممت بنية NRC66 لخفض استهلاك الطاقة لكل وحدة بيانات يتم نقلها، بما يسمح بتوسيع سعة الشبكة وأدائها بكفاءة أكبر، ويسهم في دعم أهداف الكويت التنموية في الاستدامة وخفض الانبعاثات الكربونية.

بهدف تعزيز التحول الرقمي وتمكين المؤسسات

«stc الكويت» تختتم مشاركتها في «ليب 2026»

اختتمت شركة stc الكويت مشاركتها في مؤتمر «ليب 2026» الذي أقيم في الرياض، وذلك ضمن مشاركة مجموعة stc كشريك استراتيجي للمؤتمر. وخلال المؤتمر، وقعت stc الكويت سلسلة اتفاقيات استراتيجية مع شركات تقنية عالمية رائدة في مجالات الذكاء الاصطناعي والأتمتة والأمن السيبراني والحوسبة السحابية وإنترنت الأشياء وخدمات الاتصال المدارة. وتهدف هذه الاتفاقيات إلى تعزيز نطاق الحلول والقدرات التي تقدمها الشركة للمؤسسات والجهات الحكومية في الكويت، بما يواكب احتياجاتها التقنية.

وتعكس مشاركة stc الكويت في مؤتمر «ليب 2026» حرص الشركة المستمر على مواكبة التطورات المتسارعة في قطاع التقنية، واستكشاف الفرص الواعدة التي تفيد عملاءها في الكويت. كما أتاح الملتقى للشركة فرصة التواصل المباشر مع نخبة من الرواد والمبتكرين في القطاع من حول العالم، مما خلق فرصا لتبادل المعرفة، واستكشاف الحلول الناشئة، وبناء علاقات متبادلة مع الشركات المتخصصة في هذه المجالات.

وخلال المؤتمر، وقعت stc الكويت اتفاقية مع UiPath لتقديم حلول أتمتة العمليات الروبوتية (RPA) وحلول الأتمتة المدعومة بالذكاء الاصطناعي لعملائها. ويشمل هذا التعاون خدمات التنفيذ والدعم والاستشارات، مما يمكن الشركة من توسيع نطاق قدراتها في مجال الأتمتة، ومساعدة المؤسسات على تبسيط عملياتها من خلال التقنيات الذكية. ومع سعي الشركات والجهات الحكومية لاستكشاف طرق جديدة لأتمتة عملياتها، ستتيح هذه الاتفاقية لـ stc الكويت دعم عملائها في تبني حلول تلبي متطلباتهم التشغيلية الخاصة.

ومن خلال شراكتها مع Cloudera، ستعزز stc الكويت نطاق قدراتها في منصات البيانات الهجينة، والتحليلات المدعومة بالذكاء الاصطناعي، وهندسة البيانات، وإدارة بيانات المؤسسات. ويهدف هذا التعاون إلى مساعدة المؤسسات على الاستخدام الأمثل لبياناتها، ودعم تبني الذكاء الاصطناعي والتحليلات المتقدمة في جميع عملياتها. وستمنح إضافة هذه القدرات إلى محفظة الشركة العملاء طرقا عملية أكثر لتحويل بياناتهم إلى رؤى قيمة، وتطبيق التقنيات الناشئة على متطلبات أعمالهم.

وستتيح هذه الاتفاقية لـ stc الكويت تقديم حلول إنترنت الأشياء القابلة للتوسع، بما يمكن المؤسسات من إدارة الاتصال عبر منصة موحدة ومؤتمتة دون الحاجة إلى بنية تحتية إضافية. وستتيح هذه التقنية للعملاء إدارة مجموعة البيانات المشتركة وخطط الخدمة والسياسات والتنبيهات، مما يوفر رؤية أوضح للأجهزة المتصلة.

وأبرمت stc الكويت كذلك شراكة استراتيجية مع Cloudflare تشمل خدمات شبكة توصيل المحتوى المدارة، والحماية من هجمات حجب الخدمة (DDoS)، وجدار حماية تطبيقات الويب، وحلول خدمة الوصول الآمن الطرفية.

وفي إطار توسيع محفظة خدمات الأمن السيبراني، عقدت stc الكويت شراكة مع Fortinet لتعزيز خدمات الأمن المدارة الموجهة للمؤسسات في الكويت. ومن خلال إمكانيات Fortinet كمزود لخدمات الأمن المدارة، ستتمكن stc من تزويد عملائها بحلول أمنية شاملة مصممة لحماية شبكاتهم من مجموعة واسعة من التهديدات، مع تبسيط عملية النشر والتشغيل.

وعززت stc الكويت محفظتها من حلول خدمة الشبكة الآمنة والمدعومة بالذكاء الاصطناعي من خلال شراكتها مع Nile، التي تهدف إلى تقديم جيل متطور لخدمات الاتصال المدارة للمؤسسات الساعية إلى التوسع وتعزيز أمان شبكاتها، مع تقليل التعقيدات المرتبطة بإدارة الشبكات التقليدية، كما يوفر هذا النموذج للعملاء من قطاع الأعمال مرونة أكبر في إدارة متطلبات الشبكات تطوير قدرات الاتصال لديهم.

كما شملت الاتفاقيات توقيع اتفاقية تعاون مع هواوي من خلال شركة CDN التابعة لشركة البوابة الإلكترونية القابضة، لتعزيز أوجه التعاون في مجالات الحوسبة السحابية، والشبكات كخدمة، والذكاء الاصطناعي، والحوسبة الذكية، إلى جانب الأمن السيبراني، وإنترنت الأشياء، والحلول المتخصصة في قطاعات محددة. كما تشمل الشراكة تقنيات الاتصالات وحلول التعاون، مدعومة بتطوير حلول مشتركة. وسيتيح الجمع بين قطاع الشركات وقدرات هواوي التقنية فرصا لتطوير حلول تلبي احتياجات السوق المحددة، وترجمة المفاهيم الواعدة إلى حلول عملية.

وتعكس هذه الاتفاقيات نهج stc الكويت في تطوير عروضها الموجهة للشركات من خلال التعاون مع مزودي الخدمات العالميين. وتغطي الشراكات مجالات تكتسب أهمية متزايدة بالنسبة للشركات والجهات الحكومية، في ضوء تنامي دور التقنية في عملياتها. كما تتيح للشركة تعزيز حلولها الحالية بقدرات جديدة يمكن طرحها في السوق الكويتي.

كما أتاحت مشاركة stc الكويت في المؤتمر التواصل مباشرة مع شركات التقنية من مختلف أنحاء العالم، وتقديم أحدث التقنيات والحلول إلى الشركات العاملة في الكويت. وجاءت هذه المشاركة ضمن حضور مجموعة stc كشريك استراتيجي للمؤتمر، حيث عملت stc الكويت على بناء علاقات مع أبرز مزودي التقنيات العالميين وتحديد الفرص التي تتكامل مع عروضها في مجال التحول الرقمي وتقنية المعلومات والاتصالات.

ومن خلال هذه الشراكات، تواصل stc الكويت توسيع نطاق الإمكانيات المتاحة لعملائها، مع المساهمة في استراتيجية التحول الرقمي للكويت بما يتماشى مع رؤية الكويت 2035. وستواصل الشركة استكشاف أوجه التعاون التي تكمل خبراتها الحالية وتمكنها من طرح تقنيات وحلول تلبي المتطلبات المتنامية للشركات في الكويت.

جانب من مشاركة stc الكويت في مؤتمر «ليب 2026»

استشارات مجانية وحلول ABK Build للمقبلين على البناء

«الأهلي» يقدم رعايته البلاتينية لمعرض بيتي للبناء

أعلن البنك الأهلي الكويتي رعايته البلاتينية لمعرض بيتي للبناء للعام الثاني على التوالي، في إطار حرصه المستمر على تلبية تطلعات عملائه المقبلين على البناء ومنحهم عروض وخصومات حصرية، وتقديم حلول تمويلية وشراكات استراتيجية تلبي تطلعات المواطنين الراغبين في بناء أو تطوير منازلهم. وتأتي هذه الرعاية لتؤكد التزام البنك بتقديم أفضل التسهيلات والخدمات المصرفية المبتكرة، بالإضافة إلى توفير عروض تمويلية حصرية وخاصة لزوار المعرض. وسيقوم البنك بالترويج لمنصة «ABK Build» الأولى من نوعها في السوق المحلي، والتي يقدم من خلالها الاستشارات والخدمات والعروض الحصرية للعملاء بالتعاون مع مجموعة من الشركاء، ومساعدتهم على اختيار التصاميم والأثاث وغيرها من المستلزمات التي تلبي تطلعاتهم وفق أعلى المعايير. وبهذه المناسبة، صرح رئيس إدارة الخدمات المصرفية الشخصية في البنك الأهلي الكويتي محمد القطان: يسعدنا الاستمرار في الرعاية البلاتينية لمعرض بيتي للبناء للعام الثاني على التوالي بعد النجاح الكبير الذي حققناه خلال دورة العام الماضي، مما يجسد حرصنا الدائم على التواجد بالقرب من عملائنا، وتقديم حلول تمويلية وسكنية شاملة وتنافسية تسهل عليهم رحلة بناء منزل العمر وتخفف عنهم الأعباء المالية. وأوضح أن المشاركة في المعرض هذا العام تأتي لترسيخ مفهوم جديد في التمويل العقاري، حيث لا يكتفي البنك بتقديم الدعم المالي فحسب، بل نضع بين أيدي عملائنا منظومة متكاملة تختصر الوقت والجهد في رحلة التشييد، ونقل تجربة التخطيط والبناء إلى مستوى أكثر سلاسة وشفافية، عبر ربطهم بأحدث الأدوات والحلول التنافسية تحت سقف واحد والتي نوفرها من خلال منصة ABK Build الأولى من نوعها في السوق الكويتي. وأفاد بأن البنك سيشرح خلال المعرض الخدمات التي يقدمها من خلال منصة ABK Build الرقمية المبتكرة والمخصصة والتي تسهل رحلة العملاء من التخطيط وحتى البناء والتشييد، والتي تتيح تقدير التكاليف وحساب الأقساط الشهرية بدقة وفقا لميزانية كل عميل، وتقديم خدمات وحلول وعروض حصرية مع مجموعة من الشركاء مثل شركات أبيات والكاظمي لخدمات التكييف ومكتب الرشود والرمضان للاستشارات الهندسية، فضلا عن إتاحة الفرصة لتقديم طلبات التمويل ومتابعة مراحل الموافقة بكل سهولة وأمان عبر المنصة.

وأضاف القطان: مشاركتنا في المعرض لا تقتصر على تقديم التمويل فحسب، بل تمتد لتوفير الاستشارات المجانية المناسبة للعملاء مع المهندس فواز الصانع الذي سيتواجد في جناح البنك للرد على استفسارات الزوار.

محمد القطان

من خلال جناح لتعريف العملاء بباقة «مسكن»

«التجاري» يشارك في معرض «بيتي» للبناء

في إطار سعيه الدائم لتقديم خدمات مصرفية مميزة، يشارك البنك التجاري الكويتي كراع فضي في معرض «بيتي» للبناء بنسخته السادسة، والذي يقام في قاعة الأرينا بمول 360 حتى 12 سبتمبر 2026، من الساعة 10 صباحا حتى 10 مساء.

ويتواجد البنك في المعرض من خلال جناح خاص به لتعريف العملاء بباقة «مسكن» من البنك التجاري، والتي صممت لتلبية احتياجات العملاء في مختلف مراحل رحلة بناء منازلهم أو ترميمها، بما يسهم في تحقيق تطلعاتهم وتلبية متطلباتهم التمويلية.

كما يقدم البنك التجاري لعملائه عروضا حصرية، إلى جانب التعريف بباقة «مسكن» التي تتيح للعملاء الاستفادة من العروض التي يقدمها شركاء البنك، بما يشمل خصومات خاصة، وخدمات ذات أولوية، وعروضا مصممة لعملاء البنك في كل مرحلة من مراحل رحلة بناء منازلهم، من الإعداد وحتى الصيانة، وذلك بطريقة واضحة ومفهومة.

وقد صرحت أبرار الحجي، مدير أول إدارة التسويق بقطاع الخدمات المصرفية للأفراد قائلة: «تعد باقة «مسكن» حلا تمويليا لبناء أو تجديد المنازل يقدمه البنك التجاري الكويتي لمساعدة العملاء في تنفيذ أعمال البناء والتجهيز، حيث يستطيع العميل الحصول على تمويل يصل حتى 95,000 د.ك ـ مع تطبيق الشروط والأحكام ـ منوهة بأنه يمكن للعملاء الاستفادة من نخبة الجهات المشاركة في باقة مسكن لدعم رحلة العميل في بناء منزل أحلامه من خلال شبكة من الشركاء الموثوقين وخيارات التمويل المرنة».

وعلى هامش المشاركة في المعرض سوف يحرص البنك على دعم جهود التوعية المصرفية من خلال حملة «لنكن على دراية» عبر تقديم النصائح والإرشادات وتوعية الجمهور بضرورة حماية بياناتهم ومعلوماتهم المصرفية والتحذير من عمليات الاحتيال بعدم الاستجابة للاتصالات والرسائل المشبوهة وعدم إفشاء المعلومات المصرفية تحت أي ظرف من الظروف.

وتأتي مشاركة «التجاري» في إطار حرصه المتواصل على التواجد في الفعاليات التي تمثل نقطة تواصل بين البنك والجمهور بهدف اطلاعهم على مجموعة من العروض المميزة والخدمات المصرفية الحديثة التي يقدمها البنك.

أبرار الحجي

خلال الفترة من 4 إلى 28 أكتوبر القادم

غرفة التجارة تطلق النسخة الرابعة من برنامج تأهيل وتدريب حديثي التعيين التابع لمركز عبدالعزيز الصقر

أعلن مركز عبدالعزيز حمد الصقر للتنمية والتطوير التابع لغرفة تجارة وصناعة الكويت إطلاق النسخة الرابعة من مشروع «تأهيل وتدريب حديثي التعيين»، وذلك خلال الفترة من 4 إلى 28 أكتوبر 2026 في قاعات المركز بمبنى الغرفة.

وأوضح المركز أن هذا البرنامج يأتي امتدادا للنجاح الذي حققته الدورات السابقة منذ عام 2023، والتي استقطبت العديد من المشاركين بعدد يفوق 100 مشارك من مختلف القطاعات العامة والخاصة، لافتا إلى أن البرنامج يهدف إلى تلبية الطلب المتزايد من مؤسسات الدولة والقطاع الأهلي على تدريب الكوادر الجديدة، مع تطوير المحتوى بشكل سنوي بما يتماشى مع احتياجات سوق العمل الكويتي.

وذكر أن المشروع يمتد على مدار أربعة أسابيع، متضمنا 13 برنامجا تدريبيا يقدمها 12 محاضرا من الكفاءات الوطنية، وتغطي موضوعات أساسية مثل: مهارات التواصل وأخلاقيات العمل، وأساسيات الكتابة الإدارية، وتحليل البيانات واتخاذ القرارات، وتحليل وحل مشكلات العمل، وإدارة الجودة، والتوعية القانونية للعاملين بالقطاعين الخاص والعام، والعمل الجماعي ورفع الكفاءة الوظيفية مع معرفة العميل وتسويق الخدمات الأنسب له، بالإضافة إلى التوعية بالأمن السيبراني، وتطبيقات الذكاء الاصطناعي في بيئة العمل، وكيفية الاستفادة من برامج مايكروسوفت المكتبية.

ويتيح البرنامج للمشاركين فرصة الاطلاع على تجارب عملية من القطاعين العام والخاص، والعمل ضمن مجموعات لتطوير حلول تطبيقية مستوحاة من بيئة العمل المحلية، بما يعزز قدرتهم على الاندماج الفعال في سوق العمل.

واختتم المركز بأن هذا المشروع يعد إحدى المبادرات الوطنية الرائدة التي تتبناها غرفة تجارة وصناعة الكويت عبر مركز عبدالعزيز حمد الصقر للتنمية والتطوير، باعتباره مركزا غير ربحي يسعى إلى تمكين الشباب الكويتي وإعدادهم لبداية مسيرتهم المهنية بكفاءة واقتدار، استنادا إلى دراسات متخصصة حول احتياجات سوق العمل المحلي، وتأكيدا لدور الغرفة في دعم التنمية البشرية وتطوير بيئة العمل في الدولة.

136,598 مليوناً سيولة جلسة أمس وسط صعود قوي للأسهم القيادية

567,74 مليون دينار مكاسب البورصة السوقية

علي إبراهيم

حققت بورصة الكويت مكاسب قوية في جلسة أمس، انعكست بصورة مباشرة على القيمة الرأسمالية للأسهم المدرجة، التي قفزت إلى 53,509 مليار دينار بنهاية التعاملات، مقابل نحو 52,941 مليار دينار بنهاية جلسة الأحد، لتضيف السوق إلى قيمتها الرأسمالية نحو 567,74 مليون دينار في جلسة واحدة، بالتزامن مع ارتفاع جماعي لمؤشرات السوق وزخم ملحوظ في التداولات.

وجاءت المكاسب مدفوعة بنشاط شرائي واضح على الأسهم القيادية، وفي مقدمتها أسهم السوق الأول، وسط ارتفاع مستويات السيولة واتساع حركة التداول، إذ بلغت قيمة الأسهم المتداولة خلال الجلسة 136,59 مليون دينار، فيما وصل حجم التداول إلى 628,2 مليون سهم، جرى تنفيذها من خلال 35,660 صفقة، بما يعكس قوة النشاط الذي شهدته الجلسة وزيادة شهية المستثمرين على التداول.

وأنهى مؤشر السوق العام تعاملاته مرتفعا بمقدار 94,55 نقطة، بما نسبته 1,07٪، ليغلق عند مستوى 8934,53 نقطة، فيما سجل السوق الأول الأداء الأقوى بين المؤشرات الرئيسية، بعدما ارتفع 112,58 نقطة بنسبة 1,22٪ ليبلغ 9339,77 نقطة. كما ارتفع مؤشر السوق الرئيسي 32,85 نقطة بنسبة 0,36٪ إلى 9209,20 نقاط، بينما صعد مؤشر «رئيسي 50» بمقدار 3,09 نقاط بنسبة 0,03٪ ليصل إلى 10921,55 نقطة. وعكست المكاسب الجماعية للمؤشرات اتساع نطاق الصعود خلال الجلسة، مع تفوق واضح لأداء السوق الأول. واستحوذ السوق الأول على جانب مهم من النشاط، إذ بلغت قيمة تداولاته نحو 86,9 مليون دينار من خلال تداول 179,2 مليون سهم عبر 9887 صفقة، ليستحوذ بذلك على نحو 63,6٪ من إجمالي سيولة البورصة خلال الجلسة، الأمر الذي يوضح الدور الذي لعبته الأسهم القيادية في دفع المؤشرين العام والأول إلى تسجيل مكاسب قوية خلال الجلسة. وتزامن نشاط السوق مع استمرار الاهتمام بالقطاع المصرفي، في وقت يترقب فيه المستثمرون التطورات المتعلقة بمشروع قانون التمويل العقاري وما يمكن أن يفتحه، حال صدوره ودخوله حيز التطبيق، من مسارات جديدة للتمويل طويل الأجل وفرص نمو إضافية أمام القطاع المصرفي.

شركة اسمنت الهلال ش.م.ك.ع
Hilal Cement Company K.S.C.P

إعلان تذكيرى
لحضور اجتماع الجمعية العامة العادية

يسر مجلس الإدارة أن يذكر المساهمين الكرام بأن اجتماع الجمعية العامة العادية عن عام ٢٠٢٥ سينعقد يوم الاربعاء الموافق ٢٠٢٦/٠٩/١٦ في تمام الساعة العاشرة صباحاً بمقر الشركة (مدينة الكويت – القبلة – ش أبوبكر الصديق – برج المرزوق – الدور التاسع عشر).

يرجى من المساهمين الكرام أو من ينوب عنهم الراغبين فى الحضور مراجعة مقر الشركة (مدينة الكويت – القبلة – ش أبوبكر الصديق – برج المرزوق – الدور التاسع عشر) من الساعة التاسعة صباحاً وحتى الثالثة ظهراً، لاستلام بطاقات وتفويضات الحضور وجدول أعمال الجمعية العامة العادية وسوف يتم الاطلاع على البطاقة المدنية الأصلية للمساهم أو الوكلاء بموجب التوكيلات الرسمية (فى حال توكيل شخص اخر) على أن يكون التوكيل متضمنا الحق فى استلام بطاقات الحضور او الحق فى حضور الجمعية نيابة عن المساهم.

مجلس الإدارة

مشهد يجمع أسامة المزيعل ومصعب السالم ومنال الجارالله

لمشاهدة الفيديو

مشهد من المسرحية (محمد هاشم)

نجوم المسرحية والفرقة الموسيقية يصنعون حالة من الفرح فوق الخشبة وبين الجمهور

«مرة واحد مينون».. الحكمة من أفواه المجانين!

ياسر العيلة

إذا كنت تبحث عن ثلاث ساعات من الضحك والغناء والموسيقى والاستعراض فلا تتردد في دخول «مصحة النورس»! لكن هناك شرطا واحدا للاستمتاع الكامل بمسرحية «مرة واحد مينون» وهو أن تترك عقلك خارج باب المسرح لبعض الوقت، وتقرر أن تعيش الحالة بكل تفاصيلها مع هؤلاء «المجانين» الذين لا يكتفون بالبقاء فوق خشبة المسرح، بل يهبطون أكثر من مرة إلى الجمهور ليصبح الجميع جزءا من هذه الرحلة المجنونة الممتعة.

«مرة واحد مينون» ليست مجرد مسرحية كوميدية تقليدية، بل تجربة كويتية تقدم للمرة الأولى تقريبا خلطة تجمع الـ«لايف ميوزيكال» بالكوميديا والاستعراض، مع حكاية درامية وإنسانية تتسلل بهدوء بين الضحكات والأغنيات والمواقف الساخرة، وعلى مدار ما يقارب ثلاث ساعات يعيش الجمهور حالة من التنوع المستمر، فلا يكاد يستقر في مشهد حتى ينتقل إلى آخر يحمل لونا مختلفا من الكوميديا أو الغناء أو الاستعراض.

تبدأ الحكاية داخل «مصحة النورس»، حيث يلتقي الجمهور مجموعة من النزلاء، لكل منهم حكايته الخاصة و«سالفته» التي قادته إلى هذا المكان ومع وصول المفتش «لؤي» من وزارة الصحة للتحقيق في البلاغات المتعلقة بالتجاوزات والممارسات القاسية داخل المصحة، تبدأ الأحداث في أخذ منحى أكثر تشويقا، وتتداخل الحقائق مع الهلاوس والذكريات، قبل أن يفاجئنا العمل بحقيقته الدرامية الأهم: فالمصحة ونزلاؤها لم يكونوا سوى انعكاسات لصدمات وذكريات قاسية تعيش في عقل المفتش «لؤي» نفسه!

وهنا تكمن إحدى نقاط قوة النص الذي كتبه مصعب السالم، إذ نجح في إخفاء مفاجأته الدرامية وسط أجواء كوميدية صاخبة، وجعل المشاهد يضحك ويتفاعل مع الشخصيات وحكاياتها، قبل أن يعيد في النهاية النظر إلى الكثير مما شاهده، فكل شخصية تقريبا تصبح جزءا من رحلة داخل عقل «لؤي»، ومرآة تعكس جانبا من الصدمات الإنسانية التي يمكن أن تغير حياة الإنسان وتدفعه إلى مناطق نفسية معقدة.

الجميل أن العمل لا يقدم هذه الأفكار النفسية بطريقة ثقيلة أو مباشرة، بل يضعها داخل قالب ترفيهي مليء بالكوميديا والموسيقى والغناء، وهو ما جعل الرسائل الإنسانية تصل إلى الجمهور بسلاسة، فبين الضحكات تظهر قضايا الحب والخذلان والفقر والطلاق والذكريات المؤلمة، لتؤكد المسرحية أن خلف كل ابتسامة حكاية، وخلف كل إنسان وجع قد لا يراه الآخرون.

ويحسب للمخرج محمد جمال الشطي نجاحه في قيادة هذه الخلطة المتنوعة والمحافظة على إيقاع العرض، خصوصا مع التنقل المستمر بين المشاهد الحوارية والاستعراضية والغنائية، كما أنه استطاع أن يمنح الخشبة حالة من الحركة والحيوية، مع استثمار وجود الممثلين بين الجمهور في أكثر من محطة، وهو ما كسر الحاجز التقليدي بين المتفرج والمسرح وجعل الجميع يعيش أجواء العرض بصورة أكثر تفاعلا.

أما على مستوى الأداء التمثيلي، فقد كان واضحا أن روح الفريق الواحد كانت حاضرة بقوة، وشكل النجمان أسامة المزيعل وهبة الدري دويتو جميلا ومحببا من خلال شخصيتي «نبيهة» و«حمد»، حيث جمعا بين الكوميديا وخفة الظل والطاقة الكبيرة، وكانا بالفعل شعلة من النشاط والحيوية على خشبة المسرح، في انسجام منح مشاهدهما خصوصية واضحة.

كما قدم الأخوان مشاري وشملان المجيبل أداء متميزا، وأضفيا بروحهما المرحة وحضورهما المحبب جرعة كبيرة من الفرح والسعادة إلى العرض، بينما نجح الفنان الشاب صالح الفيلكاوي في لفت الأنظار بأدائه وحضوره، مؤكدا امتلاكه أدوات فنية تستحق التوقف عندها.

وشاركهم هذا التألق منال الجارالله وشاهين الشاهين ومشعل المجيبل، حيث قدم كل منهم شخصيته بطريقته الخاصة، وأسهموا جميعا في اكتمال الصورة الجماعية للمسرحية، وهي من أهم عناصر نجاح العرض، إذ لم تكن البطولة هنا حكرا على اسم واحد، بل كانت خشبة المسرح تتسع للجميع.

ولا يمكن الحديث عن العمل من دون التوقف عند الموهبة الجميلة مصعب السالم، مؤلف المسرحية وأحد أبطالها، الذي لم يكتف بتقديم نص يحمل الكثير من التحولات والمفاجآت، بل قدم شخصية المفتش «لؤي» بأداء متميز، خصوصا أن الشخصية تحمل العبء الدرامي الأساسي للعمل، وتنتقل بين محاولتها اكتشاف حقيقة ما يحدث داخل المصحة، وصولا إلى اكتشاف الحقيقة الأكثر قسوة، وهي أن كل هذا العالم كان في جانب كبير منه رحلة داخل عقله وذاكرته.

ومن العناصر التي منحت «مرة واحد مينون» نكهتها الخاصة، تلك الفرقة الموسيقية التي عزفت «لايف» طوال مدة العرض، وشاركت نجوم المسرحية في صناعة حالة من البهجة والسعادة. لم تكن الموسيقى مجرد خلفية للمشاهد، بل كانت عنصرا حيا ومتفاعلا مع الأحداث، وقدمت الفرقة مجموعة متنوعة من الأغنيات الخليجية والعربية بأسلوب جميل وحيوي، جعل الجمهور في بعض اللحظات يشعر وكأنه انتقل من المسرح إلى إحدى الملاهي الليلية المميزة والمتنوعة بفقراتها الغنائية والاستعراضية.

هذه الحالة الاحتفالية كانت أحد أسرار متعة العرض، إذ نجحت الموسيقى الحية في الحفاظ على الطاقة العالية للمسرحية، ومنحتها خصوصية تتناسب مع طبيعة تجربة الـ«لايف ميوزيكال»، لتصبح الأغنيات والاستعراضات جزءا أصيلا من الحالة العامة، لا مجرد فواصل بين المشاهد.

ورغم أن نهاية «مرة واحد مينون» تحمل جانبا دراميا مؤثرا، فإن العمل لا يغادر ذاكرة المشاهد باعتباره حكاية حزينة، بل يترك وراءه مجموعة من الرسائل الإنسانية التي قد تلامس مشاعر الكثيرين منا، وربما تكون هذه المفارقة هي أجمل ما في المسرحية، فنحن نضحك طوال الرحلة مع مجموعة من «المجانين»، ثم نكتشف في النهاية أنهم ربما كانوا أكثر حكمة وصدقا من كثير من العقلاء!

«مرة واحد مينون» تجربة مسرحية تقول لجمهورها بطريقة غير مباشرة: لا تأخذوا الحياة دائما بمنتهى الجدية، اضحكوا، غنوا، تخلوا عن قيود العقل لبعض الوقت، لكن لا تنسوا أن تصغوا جيدا لما تقوله الشخصيات بين الضحكات، فقد تجدون في كلام «المجانين» شيئا من الحقيقة التي لا نجرؤ نحن العقلاء على الاعتراف بها.

وبعد أكثر من ثلاث ساعات من الضحك والغناء والجنون الجميل، يبدو أننا خرجنا من «مصحة النورس» مقتنعين تماما بمقولة قديمة تقول «خذوا الحكمة من أفواه المجانين»، لكن «مرة واحد مينون» أعادت تقديمها بطريقتها الخاصة.

جديد المهندس.. «الصدّة»

ماجد المهندس

يجتمع ماجد المهندس ووليد الشامي في عمل غنائي جديد بعنوان «الصدّة»، والذي طرحته روتانا للموسيقى عبر المنصات الرقمية.

وتحمل الأغنية كلمات الشاعر ياسر التويجري، فيما تولى وليد الشامي تلحينها، ومهند خضر التوزيع الموسيقي. وتدور فكرة الأغنية في مساحة عاطفية تقوم على العتاب والخذلان والصد في العلاقات.

وسبق طرح العمل حملة تشويقية عبر الحسابات الرسمية، قبل أن تعلن «روتانا» إتاحته للاستماع على المنصات الموسيقية الرقمية، فيما ظهر المهندس والشامي في البوستر الرسمي بإطلالتين باللون الأسود أمام خلفية حمراء.

ويعيد «الصدة» اجتماع المهندس والشامي في عمل غنائي بعد تجارب سابقة جمعتهما مع فنانين آخرين، إلا أن العمل الجديد يقدمهما في ديو ثنائي قائم على اختلاف خامتيهما وتبادل الأداء بينهما.

كندة: مشغولة بـ«حتة مني» و«50/50»

كندة علوش

تواصل الفنانة كندة علوش حضورها الفني خلال الفترة الحالية، بالتزامن مع نشاطها في عدد من الأعمال السينمائية والدرامية، وعلى رأسها فيلم «حتة مني»، إلى جانب انتظار عرض مسلسل «ابن النصابة» الذي تم تغيير اسمه إلى 50/50، الذي سيعرض 17 الجاري.

ورغم انشغال كندة علوش بأعمالها الفنية وحرصها على اختيار أدوار تحمل موضوعات وقضايا حقيقية، فإن الفنانة تؤكد دائما أن حياتها الأسرية تأتي في مقدمة أولوياتها، وأن مسؤوليتها تجاه أبنائها ومنزلها تسبق شغفها بالعمل والتمثيل.

تحدثت كندة علوش خلال لقاء لها مع «فوشيا» عن الطريقة التي تحاول من خلالها تحقيق التوازن بين حياتها الخاصة ومسيرتها الفنية، مؤكدة أن اختياراتها أصبحت أكثر وضوحا في السنوات الأخيرة، وأنها تميل إلى منح منزلها وأسرتها المساحة الأكبر من وقتها واهتمامها.

وأوضحت الفنانة أن كفة المنزل والأسرة تظل هي الأرجح بالنسبة لها، خاصة أن أبناءها ما زالوا في مرحلة عمرية يحتاجون فيها إلى وجود والدتهم إلى جوارهم بصورة مستمرة، وهو ما يجعلها حريصة على تنظيم أعمالها بطريقة تتناسب مع مسؤولياتها الأسرية.

وأضافت كندة علوش أن شعورها بالمسؤولية تجاه أبنائها هو الدافع الأساسي وراء الطريقة التي تتعامل بها مع العمل، مشيرة إلى أن أبناءها ليس لهم ذنب في كون والدتهم اختارت أن تكون امرأة عاملة وفنانة، ولذلك تحاول دائما أن تمنحهم الوقت والاهتمام الذي يحتاجونه قبل أن تنشغل بالتزاماتها المهنية.

وأكدت كندة علوش أن وجودها في عمل عالمي أو مشاركتها أمام نجم عالمي ليس هو الهدف الأساسي الذي تبحث عنه عند اختيار أعمالها، موضحة أن الأهم بالنسبة لها هو أن يكون المشروع نفسه قائما على فكرة حقيقية وموضوع يستحق التقديم.

وأشارت إلى أنها تكون سعيدة عندما تشارك في عمل يحمل موضوعا حقيقيا ومضمونا مهما، مؤكدة أن وجود نجم عالمي أو كون المشروع معربا لا يمثل عاملا حاسما بالنسبة لها إذا لم يكن العمل في الأساس قائما على فكرة قوية وواقعية.

وضربت كندة علوش مثالا بمشاركتها في فيلم «The Swimmers»، موضحة أن العمل كان إنتاجا عالميا وضم ممثلين أجانب، لكن ما جذبها إليه في المقام الأول هو موضوع الفيلم والقصة التي يتناولها، وليس مجرد وجود عناصر عالمية داخل المشروع.

وأكدت أن العناصر المختلفة في أي عمل فني يجب أن تكون موظفة بصورة طبيعية، وألا تبدو وكأنها عناصر مقحمة لمجرد إعطاء العمل طابعا عالميا أو لزيادة فرص انتشاره.

ومن بين الموضوعات التي حظيت باهتمام كبير خلال الفترة الأخيرة، التغير الملحوظ في وزن كندة علوش، بعد ظهورها في عدد من المناسبات واللقاءات بإطلالة مختلفة لفتت أنظار الجمهور ومستخدمي مواقع التواصل الاجتماعي.

وخلال حديثها مع «فوشيا»، علقت كندة علوش على فقدانها للوزن، موضحة أنها سبق وتحدثت في لقاء سابق عن الأمر وكشفت بالأرقام عن مقدار الوزن الذي فقدته، والذي وصل إلى نحو 14 كيلو حتى الآن.

وأوضحت الفنانة أن الأرقام ليست هي النقطة الأهم بالنسبة لها، مؤكدة أن التغيير جاء في إطار مجموعة من القرارات الشخصية التي اتخذتها من أجل أن تشعر بالسعادة والراحة في حياتها.

شهد.. «هابي بيرثدي»

شهد خسروه

تواصل الفنانة شهد خسروه استعداداتها للمشاركة في المسرحية الاستعراضية العائلية «هابي بيرثدي»، المقرر انطلاق عروضها في 20 الجاري على مسرح نادي السالمية، تحت إشراف محمد راشد الحملي، وإنتاج «باك ستيج قروب».

يذكر أن مسرحية «هابي بيرثدي» تعتبر التجربة الثانية لشهد في مسرح الطفل.

بهاء ورامي بـ«جدة»

بهاء سلطان ورامي جمال

يستعد الفنانان بهاء سلطان ورامي جمال للقاء جمهورهما في جدة، من خلال حفل غنائي يجمعهما على خشبة مسرح عبادي الجوهر أرينا، ضمن فعاليات موسم جدة، في أمسية مرتقبة تجمع بين الطرب والرومانسية.

ومن المقرر إقامة الحفل 18 الجاري، والذي يجمع بين الطابع الرومانسي والأغنية المصرية الحديثة، في لقاء فني يتيح للجمهور الاستمتاع بأشهر أعمال بهاء سلطان ورامي جمال ضمن فعاليات موسم جدة.

وجاءت مشاركة بهاء سلطان في الحفل عقب تعرضه لحادث سير في مصر خلال الأيام الماضية أصيب على إثره بإصابات طفيفة قبل نقله إلى المستشفى للاطمئنان على حالته وإجراء الفحوصات الطبية اللازمة.

الجولة الثالثة

القادسية عاد بقوة.. والكويت يعرف طريق الانتصار.. والعربي يحتاج صحوة.. والنصر تراجع

الأداء مرتفع.. وكاظمة مقنع

إعداد وتحليل: عبدالعزيز جاسم - @aziz995

ارتفع أداء معظم الفرق في الجولة الثالثة من دوري «زين» الممتاز لكرة القدم، فكانت الندية حاضرة في أغلب المباريات التي اختتمها كاظمة بفوز ثمين على الشباب 3ـ2، فيما نجح الكويت بتجاوز عقبة الجهراء بهدف دون رد، ونجح القادسية في استعادة الثقة سريعا بعدما تمكن من التغلب على النصر بثلاثية نظيفة بعد مستوى مميز، وحقق السالمية فوزا صعبا على الساحل بهدف دون رد، بينما واصل العربي تعثره وكان هذه المرة بتعادل مع الصليبخات 3ـ3، وحقق الفحيحيل انتصاره الأول والذي جاء على حساب التضامن 4ـ1.

لاعب الشباب منير السبيعي يحاول الوصول للكرة قبل مهاجم كاظمة مشعل الشمري

البرتقالي.. أنصف نفسه

أنصف كاظمة نفسه بنفسه عندما قلب الطاولة على الشباب وتمكن من تحقيق الفوز بعدما كان متأخرا 1ـ2، فالفريق لعب بشكل مميز جماعيا، خصوصا من الناحية الهجومية، وواصل مرارا وتكرارا الوصول إلى مرمى منافسه، ولكنه افتقد للمسة الأخيرة في الكثير من اللحظات. حتى عندما فقد تركيزه واستقبل هدفين، رتب أوراقه وهاجم بقوة، وساهمت تبديلات المدرب دراغان تاديتش في تحسين الصورة أكثر وقلب النتيجة قبل النهاية.

الأبيض.. حقق ما يريد

كان واضحا منذ بداية مباراة الكويت أمام الجهراء أن الفريق جاء لتحقيق هدف واحد، هو الانتصار وحصد النقاط الثلاث، بعيدا عن التألق والأداء، والسبب معروف ومقبول لدى الجهاز الفني بقيادة المدرب فراس الخطيب، الذي يعلم تماما أن الفريق لعب مباراتين سابقتين قويتين بدنيا وفنيا أمام العربي والقادسية، وبالتالي من الطبيعي أن يهبط أداء بعض اللاعبين بسبب ضغط المباريات، كوننا في بداية المشوار، لذلك يعتبر ما حققه حتى الآن أمرا جيدا.

الأصفر.. مميز بكل شيء

ما قدمه القادسية أمام النصر من مجهود بدني ومستوى يعد مميزا، حيث بذل اللاعبون جهودا كبيرة على كل كرة، وتميزوا في التمرير والتنوع في الهجمات، سواء الملعوبة من الخلف أو التي جاءت من الكرات المرتدة، وهذا يدل على أن الفريق يمتلك الحلول وقادر على المنافسة، بشرط أن يكمل بنفس القوة والرغبة، وكذلك أن يستمر تواجد البدلاء المميزين على الدكة، فهم في بعض الأحيان يكونون الحل الأخير للمدرب محمد إبراهيم إن عجز اللاعبون الأساسيون عن حسم المباراة.

العنابي.. اختلف شكله

شتان ما بين النصر في الجولتين الأولى والثانية والنصر الذي واجه القادسية في هذه الجولة، فهو كان ضعيفا جدا في الدفاع، ومشتتا بوسط الملعب، وغير قادر على الهجوم. كل تلك الأمور ساهمت كثيرا في عدم ظهوره بمستواه السابق، لذلك كانت خسارته بثلاثية نظيفة أمرا طبيعيا قياسا على الأداء والمجهود البدني، وكذلك القراءة الفنية والتشكيلة الأساسية التي دخل بها المدرب ظاهر العدواني المباراة.

السماوي.. فاز ولكن!

يعتبر فوز السالمية على الساحل مهما جدا وبتوقيت مثالي قربه من الصدارة قبل فترة التوقف، كما يحسب للفريق ككل الأداء العالي والهجوم المتواصل طوال شوطي المباراة والتنوع في الهجمات، لكن الفريق عابه كثيرا إضاعة الفرص السهلة بشكل مستغرب، لاسيما أن الفرص التي أتيحت له تكررت أكثر من مرة وضاعت بالطريقة نفسها، والتي بسببها كاد يفقد الفريق نقطتين.

الشباب.. لم يصمد

لعب الشباب مباراة تكتيكية عالية أمام كاظمة، وكان قريبا من تحقيق نقطة على أقل تقدير، لكن من الواضح أن الفريق ما زال يعاني من الناحية البدنية، فهو لم يتمكن من الصمود والوقوف بشكل سليم في وسط الملعب والدفاع، فكانت النهاية متوقعة باستقباله هدفين في الـ15 دقيقة الأخيرة، وسبقها عدد كبير من الفرص الضائعة.

الساحل.. ما لعب للفوز

لم يدخل الساحل مباراة السالمية من أجل الفوز، بل كان هدفه الأول عدم الخسارة، لأنه باختصار دافع كثيرا وظل أمام مناطقه الدفاعية بشكل مبالغ فيه، وصمد طويلا، لكن في النهاية استقبل هدفا بخطأ دفاعي بسبب الضغط الكبير الذي تحمله، وعندما أراد إدراك التعادل لم يتمكن لاعبوه من ذلك بسبب حالة الإرهاق الكبيرة، بل كاد يستقبل المزيد من الأهداف.

الفحيحيل.. فوز بوقته

جاء الانتصار الذي حققه الفحيحيل على التضامن بتوقيت مثالي، فالفريق كان يعيش في مرحلة شك بعد رحيل المدرب فراس الخطيب وتعيين المدرب السلوفاكي مارتن سيفيلا، لذلك، وبغض النظر عن المستوى والأداء والقراءة الفنية في الوقت الحالي، فالفوز هو المهم قبل فترة التوقف، ومن ثم يتم ترتيب الأوراق وتصحيحها بالشكل المطلوب، خصوصا فيما يخص استعادة المستوى الذي كان عليه الفريق في المواسم السابقة.

الجهراء.. الخطة لم تنجح

أراد الجهراء ومدربه أحمد عبدالكريم تكرار سيناريو مباراة العربي في الجولة الماضية أمام الكويت، لكن الخطة لم تنجح، فدفاع الكويت وتمركز لاعبيه يختلف تماما عن قراءة ودفاع الأخضر، وعلى الرغم من ذلك، كان «أبناء القصر الأحمر» قريبين من خطف نقطة التعادل بالشوط الثاني، وأظهروا قدرة على تحمل الضغط وكيفية العودة والخروج بالكرة، خصوصا في الشوط الثاني، وهو أمر إن استمروا عليه سيحصدون من خلاله نقاطا جديدة مهما كان منافسهم.

الأخضر.. التراجع ليس كبوة

أثبتت مباراة العربي أمام الصليبخات أن تراجع النتائج الرسمية كلها التي لعبها حتى الآن، الـ4 (مباراة في ملحق دوري أبطال آسيا 2 و3 مباريات في الدوري الممتاز)، لم تكن كبوة، بل هو نتاج استعداد غير موفق ومدرب غير قادر على النهوض بالفريق واختيار بعض المحترفين أقل من مستوى اللاعبين المحليين، خصوصا في خط الدفاع. وربما تكون فترة التوقف لمدة 40 يوما وانتهاء فترة تسجيل اللاعبين 20 الجاري فرصة لترتيب الأوراق وإنقاذ ما يمكن إنقاذه من أجل العودة بقوة للمنافسة على اللقب.

الصليبخات.. استبسل وتعادل

من الطبيعي أن تكون نقطة التعادل التي حققها الصليبخات أمام العربي فنيا قبل المباراة مميزة، لكنها في الواقع مع إطلاق صافرة النهاية كانت حزينة، لأن الفريق حتى الدقيقة 90+9 كان قريبا جدا وعلى بعد لحظات من حصد الـ3 نقاط، لذلك، وعلى الرغم من تألق الفريق واستبساله طوال الوقت، عليه أن يتعلم الدرس من هذه المباراة بأن المباراة لا تنتهي إلا مع إطلاق صافرة النهاية، لأن هناك من كان يستعد للاحتفال قبل ذلك.

التضامن.. وضعه صعب

يحتاج التضامن إلى «غربلة» كاملة خلال الأيام المقبلة على جميع المستويات، سواء الجهاز الفني أو بعض اللاعبين المحليين وكذلك المحترفين، فالفريق في جميع خطوطه يعاني من ارتباك وسوء تركيز، وهو أمر غير مقبول بالنسبة لفريق يريد البقاء في الدوري الممتاز الموسم المقبل، وحتى في مواجهة الفحيحيل التي خسرها نجد أن الفريق كان دائما يلعب على ردة الفعل وينتظر أن يستقبل هدفا حتى يقوم بمهاجمة المنافس.

منو سجل؟

- **القادسية:** أيوب لخضر ـ عبدالرحمن المشيفري (2).
- **العربي:** كينان ماليكو ـ بندر السلامة ـ عبدالوهاب العوضي.
- **الصليبخات:** ويلفز سانتوس ـ عبدالعزيز البشر ـ لوكاس شالون.
- **الكويت:** مهدي برحمه.
- **الفحيحيل:** رانغا شيفافيرو ـ شريدة الشريدة ـ حمد الطويل ـ فيتور داسيلفا.
- **التضامن:** عبدالرحمن الرشيدي.
- **السالمية:** عمر علي.
- **الشباب:** ماتيوس توتو ـ ميشيل أنجلو.
- **كاظمة:** شبيب الخالدي ـ تورليس كنول ـ ناصر محمدوه.

الحكام في الميزان (من 10)

عبدالله جمالي (القادسية ـ النصر) أدار المباراة بشكل جيد دون أخطاء مؤثرة تذكر لوقوفه السليم أثناء لعب الكرة.	8
داود العبدالله (العربي ـ الصليبخات) على الرغم من عدم وجود تقنية الفيديو «VAR» إلا أنه أدار المباراة بشكل مميز خصوصا باحتساب ركلة جزاء سليمة لمصلحة الصليبخات واحتساب وقت بدل من الضائع مستحق.	8
مصطفى الشطي (الكويت ـ الجهراء) أدار المباراة بشكل جيد واحتسب ركلة جزاء صحيحة للكويت وكان موفقا في إشهار البطاقات الصفراء.	8
عبدالله الكندري (الفحيحيل ـ التضامن) كان موفقا في إدارة المباراة بسبب قربه من الخطأ لحظة وقوعه كما كان هادئا في التعامل مع اللاعبين ما ساهم في تقليل حدة الاحتجاجات.	8
سعود السمحان (السالمية ـ الساحل) أدار المباراة بصورة جيدة بفضل قراراته السليمة بالإضافة إلى تدخله الصحيح بإشهار البطاقات الصفراء في حالات التدخل القوي.	8
أحمد العلي (الشباب ـ كاظمة): كان موفقا في معظم قراراته من بينها احتساب ركلة جزاء لمصلحة كاظمة بعد العودة لتقنية الفيديو «VAR».	8

في المرمى

- تساوى 5 لاعبين في صدارة هدافي الدوري برصيد 3 أهداف وهم مهاجم العربي زيد قنبر، ولاعب الكويت محمد مرهون، ومهاجم القادسية عبدالرحمن المشيفري، ومهاجم الفحيحيل فيتور داسيلفا، ولاعب الشباب ماتيوس توتو.
- لم تشهد الجولة أي حالة طرد وهو أمر تكرر للمرة الثانية بعد الجولة الأولى.
- كاظمة والكويت هما الفريقان الوحيدان اللذان لم يتعرضا لأي خسارة، بينما لم يحقق بعد أي انتصار كل من العربي والصليبخات والتضامن.
- الدوري سيتوقف حتى يوم 9 أكتوبر المقبل، وذلك لمشاركة «الأزرق» في «خليجي 27» بمدينة جدة السعودية.
- اختارت اللجنة الفنية في اتحاد الكرة مهاجم كاظمة شبيب الخالدي أفضل لاعب في الجولة الثالثة بعد تألقه في مباراة فريقه أمام الشباب.

صح لسانك

ندرة الأهداف الرائعة عوضها لاعب الشباب البرازيلي ماتيوس توتو في مرمى كاظمة. «هدف برازيلي صح».

غلط في غلط

اختيارات اللاعبين الأجانب يجب أن تكون ذات قيمة فنية عالية بعدما ظهر البعض منهم دون المستوى.

إبراهيم نجم الأسبوع

استحق مدرب القادسية محمد إبراهيم أن يكون نجم الأسبوع في الجولة الثالثة بعدما قدم الأصفر مستوى مميزا ونتيجة كبيرة على حساب النصر بثلاثة دون رد، حيث أظهر الفريق قدرة كبيرة على الهجوم وظهر بتماسك دفاعي مميز ساهم بتحقيق الانتصار الثاني بالدوري.

فريق «الأنباء» بعد الجولة الثالثة

اختار القسم الرياضي فريق «الأنباء» للجولة الثالثة من دوري زين الممتاز ويضم:

الحارس: مبارك الحربي (الجهراء).

الدفاع: معاذ الظفيري (القادسية)، عمر غونزاليس (الكويت)، محمد نعيم (الفحيحيل).

الوسط: ناصر فالح (كاظمة)، فواز عايض (السالمية)، مهدي برحمه (الكويت)، أيوب لخضر (القادسية)، لوكاس شالون (الصليبخات).

الهجوم: شبيب الخالدي (كاظمة)، ماتيوس توتو (الشباب).

عاشور: «السماوي» يستهدف المنافسة على البطولات

يحيى حميدان

أشاد مدرب الفريق الأول لكرة القدم بنادي السالمية، البحريني علي عاشور، بالمستوى المميز الذي قدمه فريقه خلال الفوز على الساحل 1ـ0 في ختام منافسات الجولة الثالثة من دوري «زين» الممتاز.

وقال عاشور عقب اللقاء: «يجب أن نقول هاردلك للساحل فهو فريق مميز ومنظم وحقق نتائج لافتة في الآونة الأخيرة تحت قيادة مدربه الوطني علي عبدالرضا، ومبروك لنا الفوز والنقاط الثلاث».

وأضاف عاشور: «السالمية الآن حقق فوزين متتاليين عقب الخسارة من النصر 1ـ2 في الجولة الأولى، وهذه الخسارة لم تكن مستحقة بعد تحليلي لها عقب نهايتها، حيث خلقنا الكثير من الفرص وكان بإمكاننا الخروج منتصرين منها، ولكن هذا هو حال الكرة».

وبين عاشور أنه يحظى بدعم كامل من رئيس نادي السالمية الشيخ تركي اليوسف، فهو متواجد بشكل يومي في تدريبات الفريق «السماوي» ويقدم كامل الدعم للجهاز الفني والإداري كذلك واللاعبين، وهذا الاهتمام يعكس رغبة الجميع في المنافسة على البطولات في الموسم الحالي. وبين عاشور أن إبقاء الجناح الأيمن معاذ الأصيمع على دكة البدلاء وعدم إشراكه يعود لرغبته في الدفع بعبدالمحسن التركماني ويوسف العنيزان لمنح الحيوية للفريق أكثر، وهذا لا يقلل من إمكانيات معاذ فهو شارك سابقا كأساسي في لقاء النصر، ثم كبديل في مواجهة التضامن (2ـ0)، وبالتأكيد سيكون مساهما معنا في قادم المباريات.

وأشار عاشور إلى أنه سعيد بدخول فترة التوقف الطويلة التي ستستمر لمدة 40 يوما بعد تحقيق انتصارين وهو أمر يخفف الضغوط بالتأكيد، متمنيا أن يستفيد «السماوي» من هذه الفترة ليواصل مسيرة الانتصارات.

علي عاشور (قاسم باشا)

مباريات الجولة الرابعة (9 أكتوبر)
النصر × الكويت
التضامن × القادسية
كاظمة × العربي
الساحل × الفحيحيل
السالمية × الشباب
الصليبخات × الجهراء

ترتيب الفرق بعد الجولة الثالثة

الترتيب	الأندية	لعب	فاز	تعادل	خسر	له	عليه	الفارق	النقاط
1	كاظمة	3	2	1	0	6	3	3	7
2	الكويت	3	2	1	0	5	3	2	7
3	القادسية	3	2	0	1	5	2	3	6
4	النصر	3	2	0	1	4	5	1ـ	6
5	السالمية	3	2	0	1	4	2	2	6
6	الشباب	3	1	1	1	6	6	0	4
7	الساحل	3	1	1	1	1	1	0	4
8	الفحيحيل	3	1	0	2	6	5	1	3
9	الجهراء	3	1	0	2	4	5	1ـ	3
10	العربي	3	0	2	1	7	8	1ـ	2
11	الصليبخات	3	0	2	1	4	5	1ـ	2
12	التضامن	3	0	0	3	2	9	7ـ	0

سوزا أعلن قائمة اللاعبين.. و«الأولمبي» يختار 23 لاعباً لدورة الألعاب الآسيوية

«الأزرق» تدرّب بحضور 24 لاعباً استعداداً لـ«خليجي 27»

لاعبو «الأزرق» خلال الحصة التدريبية الأولى على ستاد علي صباح السالم (قاسم باشا)

عبدالعزيز جاسم

خاض منتخبنا الوطني الأول لكرة القدم مساء أمس تدريبه الأول على ستاد علي صباح السالم بنادي النصر تحت قيادة المدرب البرتغالي هيليو سوزا بحضور 24 لاعبا استعدادا لخليجي 27 التي تقام في مدينة جدة السعودية 23 الجاري.

وحضر التدريبات لاعبو نادي الكويت الذين تنتظرهم مشاركة في دوري أبطال آسيا 2 أمام الوحدة الإماراتي 16 الشهر الجاري في أبوظبي، ولكنهم لن يتمكنوا من مرافقة الوفد في معسكر قطر غدا، على أن ينتظموا في تدريبات الأزرق في مدينة جدة السعودية 17 الجاري.

وغاب عن التدريبات سعود الحوشان لظروف خاصة وراكان السعيد وعبدالله القرزعي بسبب مشاركتهما مع منتخب الشباب في تصفيات كأس آسيا.

وكان مدرب منتخبنا البرتغالي هيليو سوزا أعلن قائمة مكونة من 27 لاعبا لخليجي 27 ومباراة اليمن الودية 18 الجاري، وهم: خالد الرشيدي، سعود الحوشان، عبدالرحمن الفضلي، راكان السعيد، فهد الهاجري، خالد صباح، يوسف الحقان، عبدالعزيز ناجي، عبدالوهاب العوضي، راشد الدوسري، معاذ الظفيري، محسن فلاح، رضا هاني، أحمد الظفيري، خالد المرشد، جاسم المطر، عذبي شهاب، عبدالله القرزعي، ناصر فالح، مهدي دشتي، عيد الرشيدي، يوسف ماجد، محمد دحام، مبارك الفنيني، عبدالله العوضي، شبيب الخالدي ويوسف ناصر.

ووقع منتخبنا الوطني في المجموعة الأولى إلى جانب منتخبات السعودية وعمان والعراق.

من جهة أخرى، خاض منتخبنا الأولمبي أولى تدريباته مساء أمس على ملعب الاتحاد بقيادة المدرب الإسباني ديڤيد دونيغا، وذلك استعدادا للمشاركة في دورة الألعاب الآسيوية العشرين التي ستقام في مدينتي (آيتشي- ناغويا) باليابان، والمقرر انطلاقتها 19 الجاري، حيث سيغادر منتخبنا إلى اليابان غدا. وتنطلق منافسات كرة القدم في الفترة من 19 الجاري حتى 4 أكتوبر المقبل، ويتواجد الأولمبي في المجموعة الثالثة إلى جانب منتخبات أوزبكستان وفيتنام والفلبين.

وأعلن دونيغا عن قائمة تضم 23 لاعبا للمشاركة في الدورة، وهم: ضاري المسري، عبدالرحمن عجاج، عبدالرضا شهاب، حمود السنعوسي، بندر البرازي، أحمد بودي، منتصر العبدالسلام، علي حسن، جاسم العنزي، بندر السلامة، جاسم شموه، عبدالله الغنيمان، عمر المطر، عبدالله فارس، صالح المحطب، طلال القيسي، معاذ الاصيمع، عيد العازمي، أحمد خورشيد، محمد الصريعي، فواز المبيلش، ناصر خضر ومحمد الشريفي.

جابر العذبي يحقق المركز الثالث في سباق الفورمولا 4 بالمملكة المتحدة

الشيخ جابر عذبي الجابر العذبي الصباح خلال تواجده على منصة التتويج

حقق المتسابق الشيخ جابر عذبي الجابر العذبي الصباح المركز الثالث ضمن منافسات الجولة السابعة في سباقات الفورمولا 4 (F4)، في السباق الذي أقيم على حلبة «كروفت» في المملكة المتحدة.

وقال الشيخ جابر الصباح لـ«كونا» إن الأجواء المطرية التي شهدتها حلبة «كروفت» لم تكن في صالحه، وأثرت على مسار السباق بشكل كبير، لكنه في النهاية تمكن من الصعود إلى منصة التتويج بتحقيقه المركز الثالث رغم صعوبة المهمة.

وأوضح أن الوقت لا يزال متاحا لتحقيق أرقام أفضل من تلك التي حققها طيلة الموسم، مبينا أن ذلك يتطلب الوصول إلى جهد ذهني عال وتركيز مستمر، إضافة إلى الاهتمام بالجانب البدني، مثمنا عمل الجهاز الفني الذي يعمل على تقوية تلك الجوانب.

وأكد سعيه الدائم للوصول إلى منصات التتويج لرفع اسم دولة الكويت عاليا في المحافل الدولية، وتقديم صورة مميزة لقدرات السائق الكويتي ومقارعته لأفضل السائقين حول العالم، والذي تمكن بالفعل من صعود منصة التتويج بجانبهم وحتى التفوق عليهم مستقبلا.

ويعد هذا السباق الأول في الموسم الذي جاء تحت أجواء ممطرة، إذ استطاع الشيخ جابر الصباح تحقيق المركز الأول كذلك على فئة المبتدئين.

«الطائرة» يعسكر في القاهرة 15 يوماً

يعقوب العوضي

جانب من تحضيرات سابقة لمنتخبنا في الكرة الطائرة بالقاهرة

يقيم منتخبنا الوطني للكرة الطائرة معسكرا خارجيا في العاصمة المصرية (القاهرة) ولمدة 15 يوما ابتداء من 19 الجاري استعدادا للمشاركة في البطولة العربية التي تستضيفها المملكة الأردنية الهاشمية في الفترة من 5 حتى 15 أكتوبر المقبل.

ويقود الجهاز الفني لـ«الأزرق» المدرب الأرجنتيني جوليان ألفاريز، الذي اختار 25 لاعبا هم: عبدالناصر العنزي، عبدالله العنزي، عبدالله الموينع، عبدالله بوفتين، عبدالله الملا، ناصر دشتي، فهد سعد، راشد عنبر، علي سعدون، سعود الدويسان، طلال السلمان، محمد الظفيري، أحمد المنيس، حسين المسري، خالد بوعركي، بدر العطار، فارس السراج، براك العنزي، عبدالرحمن الهاشمي، حسن القطان، عبدالرحمن المطوع، نواف الصانع، عبدالعزيز نجم، عمر العنزي وإبراهيم منديل.

فريق جازو للسباقات يحتفي بثلاثية تاريخية في رالي پاراغواي

احتفى فريق جازو للسباقات بانتصار تاريخي في رالي پاراغواي هذا العام، بعدما حقق سامي باجاري ومساعده ماركو سالمينين فوزهما الثالث على التوالي ضمن بطولة العالم للراليات التي ينظمها الاتحاد الدولي للسيارات، على متن مركبة تويوتا GR يارس رالي1 رقم 5 ليصبح الثنائي أول طاقم في البطولة يحقق أول ثلاثة انتصارات له عبر جولات متتالية، بعد فوزهما في إستونيا وفنلندا.

وبهذه المناسبة، علق آكيو تويودا، رئيس مجلس إدارة فريق تويوتا جازو للسباقات، قائلا: «أتوجه بالشكر إلى جميع أعضاء الفريق الذين شاركوا في رالي پاراغواي، وإلى كل من ساهموا في إنجاح هذا الحدث، وأهنئهم بهذا التتويج لأسبوع رالي حافل بالتحديات. لقد شاهدت صور منطقة الصيانة بعدما عصفت بها الرياح القوية. ما من شك أن رالي پاراغواي يعد من أصعب السباقات حتى في الظروف المعتادة لذا أشعر بارتياح كبير لانتهاء الحدث بسلام. شكرا لكم جميعا على جهودكم».

وأضاف تويودا: «في خضم هذه الظروف، منحنا سامي وماركو فوزا رائعا. ثلاثة انتصارات متتالية بعد إستونيا وفنلندا. تهانينا لكما يا سامي وماركو لقد أسهم إصراركما على العودة بقوة في جعل المنافسة على لقب البطولة أكثر حماسا. ما زالت أمامنا ثلاثة راليات. واصلا الضغط، واستمتعا بالمنافسة، وابذلا أقصى ما لديكما للفوز بلقب البطولة. سأواصل تشجيعكم جميعا».

رالي پاراغواي فرض على فرق السباق تحديات متنوعة من المطبات والانخفاضات الحادة، وحتى الصخور الحادة أسفل سطح الطريق الشبيه بالطين، فضلا عن درجات الحرارة المرتفعة. وقد شكلت التوقعات شبه المستمرة بهطول أمطار غزيرة تحديا من نوع آخر، ما أجبر الفريق على تزويد مركبات تويوتا GR يارس رالي1 خلال الرالي بأنظمة مآخذ هواء مرتفعة، وهي أنظمة لا تستخدم عادة إلا في رالي سفاري كينيا.

واجه باجاري وسالمينين انتكاسة مبكرة عندما تسبب تسرب للمياه في المرحلة الافتتاحية في تراجعهما إلى المركز السابع في الترتيب العام. وبعد السيطرة على المشكلة وحتى إصلاحها بالكامل في منطقة الصيانة، تمكن الثنائي من العودة إلى صدارة الترتيب بحلول نهاية اليوم الافتتاحي.

وكان الثنائي قد وسع الفارق تدريجيا ليصل إلى 24,1 ثانية خلال اليوم ما قبل الأخير، قبل أن يحسما الفوز بفارق 25,8 ثانية. وبهذه النتيجة، يكمل باجاري وسالمينين سلسلة تاريخية من ثلاثة انتصارات متتالية، بعد تحقيق أول فوز لهما في بطولة العالم للراليات في رالي إستونيا، ثم الفوز على أرضهما في رالي فنلندا.

وبهذا الفوز، يحافظ باجاري على المركز الثاني في ترتيب بطولة السائقين، وتستمر سيطرة أطقم فريق جازو للسباقات على المراكز الأربعة الأولى في الترتيب، بينما تواصل تويوتا صدارة بطولة العالم للمصنعين بفارق 173 نقطة، مع تبقي ثلاث جولات في البطولة.

ياسمين وليد تحرز ذهبية «ناشئي القوى» العربية

لاعبة منتخبنا ياسمين وليد تحتفل برفع العلم بعد الحصول على الميدالية الذهبية

حقق منتخبنا لألعاب القوى ثلاث ميداليات ملونة (ذهبية وفضية وبرونزية) ضمن منافسات البطولة العربية الـ12 لألعاب القوى للناشئين تحت 18 عاما والمقامة في العاصمة القاهرة، ليرفع رصيده إلى خمس ميداليات متنوعة.

وقال رئيس الوفد فيصل الدسم لـ«كونا» إن لاعبة منتخب الكويت ياسمين وليد حققت الميدالية الذهبية في مسابقة الوثب العالي مسجلة ارتفاع 1,66 مترا، فيما حقق اللاعب عباس الناصر الميدالية الفضية في مسابقة القفز بالزانة بارتفاع 4,20 مترا.

وأضاف الدسم أن اللاعب حيدر القطان نجح بدوره في تحقيق المركز الثالث والميدالية البرونزية في مسابقة 100 متر بزمن ورقم شخصي جديد قدره 10,77 ثانية.

وأعرب في هذا السياق عن سعادته بالمستوى المميز الذي ظهر به لاعبو ولاعبات المنتخب خلال منافسات البطولة، مؤكدا أن تحقيق 5 ميداليات في بداية البطولة بواقع ميداليتين ذهبيتين وميداليتين فضيتين وميدالية برونزية، إلى جانب تسجيل عدد من الأرقام الشخصية الجديدة للاعبين واللاعبات، يمثل مؤشرا إيجابيا على تطور مستوى ألعاب القوى الكويتية ونجاح مرحلة الإعداد للبطولة.

وأضاف: «نشعر بالفخر بما قدمه أبناؤنا وبناتنا في هذه البطولة، فالنتائج التي تحققت لم تقتصر على الميداليات فقط، وإنما شهدت المنافسات أيضا تحقيق أرقام شخصية جديدة لعدد من اللاعبين واللاعبات، وهو أمر مهم جدا في هذه المرحلة العمرية».

وأكد الدسم أن المشاركة في البطولات العربية تمنح اللاعبين فرصة مهمة للاحتكاك واكتساب الخبرة لبناء جيل جديد قادر على تمثيل الكويت وتحقيق الإنجازات في المستقبل.

وأشاد بالجهود الكبيرة التي بذلها الجهازان الفني والإداري واللاعبون واللاعبات، مؤكدا أن هذه النتائج جاءت نتيجة العمل المتواصل والإعداد الجيد والالتزام من جميع أفراد المنتخب.

حمد بن مطيع يحصد برونزية «جيوجيتسو آسيا»

البطل حمد خالد بن مطيع سعيد بالميدالية البرونزية

حصد البطل حمد خالد بن مطيع الميدالية البرونزية في بطولة آسيا القارية للجيوجيتسو، والتي أقيمت على مدار 3 أيام في مدينة أبوظبي بالامارات العربية المتحدة.

وتألق حمد في النزالات التي خاضها وصولا لمنصة التتويج وحصوله على الميدالية البرونزية في البطولة التي شهدت مشاركة أكثر من 2000 لاعب ولاعبة يمثلون 90 دولة.

وجاءت الكويت في المرتبة الثالثة بالترتيب العام للدول في ختام البطولة، وذلك برصيد 107440 نقطة، فيما تصدرت دولة الإمارات الترتيب برصيد 568100 نقطة، متقدمة على البرازيل صاحبة المركز الثاني برصيد 153200 نقطة.

مان سيتي يحلّ ضيفاً على بورتو في انطلاق منافسات دوري أبطال أوروبا

ريال مدريد وإنتر.. «قمة صعبة»

يستهل ريال مدريد الإسباني مشواره في مرحلة الدوري ببطولة دوري أبطال أوروبا عندما يستضيف إنتر الإيطالي اليوم على ملعب «سانتياغو برنابيو»، في مواجهة تجمع بين فريقين يطمح كل منهما إلى استعادة مكانته على الساحة القارية بعد موسم أوروبي مخيب للآمال.

وتحمل المباراة أهمية خاصة للمدرب البرتغالي جوزيه مورينيو، الذي يعود إلى مواجهة إنتر بعد 16 عاما من قيادته الفريق الإيطالي إلى التتويج بدوري أبطال أوروبا عام 2010، فيما يسعى هذه المرة إلى قيادة ريال مدريد نحو لقبه السادس عشر في البطولة.

وستكون الغيابات من أبرز العوامل المؤثرة في حسابات ريال مدريد، حيث يفتقد الفريق جهود إدواردو كامافينغا وأردا غولر وبرناردو سيلڤا بسبب عقوبة الإيقاف التي فرضت عليهم في الموسم الماضي، بينما تحوم الشكوك حول مشاركة أوريلين تشواميني بسبب معاناته من آلام عضلية، وقد يدفع ذلك مورينيو إلى الاعتماد على جود بيلينغهام إلى جانب فيديريكو فالفيردي في وسط الملعب.

كما يغيب إيدير ميليتاو ورودريغو وفيرلان ميندي وتياغو بيتارتش بسبب الإصابة، بينما سيخضع راؤول أسينسيو وإندريك ومارك كوكوريلا لاختبارات لتحديد مدى جاهزيتهم للمشاركة.

على الجانب الآخر، يدخل إنتر، بقيادة مدربه الروماني كريستيان كيڤو، المباراة بصفوف شبه مكتملة، باستثناء الوافد الجديد جيد سبينس، الذي لا يزال يعمل على استعادة جاهزيته البدنية بعد إصابة لم يتم تحديد طبيعتها، وقد يفضل الجهاز الفني عدم المجازفة بإشراكه.

وتقام اليوم مواجهة قوية بين بورتو البرتغالي وضيفه مان سيتي الإنجليزي على ملعب «دراغاو».

ويلعب اليوم ايضا أيك أثينا اليوناني مع لاسك لينتس النمساوي، وكلوب بروج البلجيكي مع أستون ڤيلا الانجليزي، وليل الفرنسي مع ريال بيتيس الإسباني، وبوروسيا دورتموند الألماني مع ڤياريال الإسباني.

مباريات اليوم بالتوقيت المحلي

كلوب بروج - أستون ڤيلا	7:45	beIN SPORTS1
آيك أثينا - لاسك	7:45	beIN SPORTS2
ريال مدريد - إنتر	10:00	beIN SPORTS1
بورتو - مان سيتي	10:00	beIN SPORTS2
ليل - ريال بيتيس	10:00	beIN SPORTS3
دورتموند - ڤياريال	10:00	beIN SPORTS4

Tuesday September 8, 2026 _ Issue No. 17788 ● 26 من ربيع الأول 1448 الموافق 8 سبتمبر 2026

الثلاثاء

الأنباء

رئيس التحرير: يوسف خالد المرزوق

كويتية يومية سياسية شاملة،
تأسست عام 1976 تطبع في مطابع «الأنباء»
تصدر عن
شركة باب الكويت للصحافة ذ.م.م.
الشويخ، طريق المطار، شارع الصحافة ص.ب 23915
الصفاة، الرمز البريدي 13100 كويت

alanba.com.kw

● البدالة 22272727 ـ 22272728 ● التحرير 22272828 ـ 22272829 ● التسويق والإعلان 22272743 ـ 22272748 ـ 22272751 ● التوزيع والاشتراكات 22272770 ـ 22272773 ● شكاوى التوزيع 22272799

يا ألطاف الله

الأمم المتحدة تحذر من تهديد وجودي للبشرية بسبب الذكاء الاصطناعي.

هذا ما صنعه الإنسان بنفسه.. ما الحل؟!

أبواللطف

خووش حچي

الكويت: موقفنا ثابت في مواجهة العدوان الإيراني.

الحافظ الله.. والكويت وشعبها بحفظ الرحمن اللي عينه ما تنام وبسواعد عيالها الأوفياء.

واحد

«الأرصاد الجوية»: طقس حار ورطب حتى الخميس المقبل

كونا: قال مدير إدارة الارصاد الجوية بالندب ضرار العلي إن البلاد تتأثر بطقس حار ورطب يؤدي إلى انخفاض الرؤية الأفقية بسبب الضباب ويستمر حتى الخميس المقبل.

وأضاف العلي لـ«كونا» أن خرائط الطقس والنماذج العددية تشير إلى تأثر البلاد بامتداد منخفض الهند الموسمي المصحوب بكتلة هوائية حارة ورطبة خاصة على المناطق الساحلية.

وأوضح أن تأثر البلاد بهذا المنخفض يؤدي إلى استمرار الطقس الرطب مع انخفاض في مدى الرؤية الأفقية على بعض المناطق خاصة الساحلية بسبب الضباب.

وذكر أن الرياح ستكون متقلبة الاتجاه إلى جنوبية شرقية خفيفة إلى معتدلة السرعة تتراوح سرعتها بين 8 و35 كيلومترا في الساعة. وأفاد بأن الطقس سيكون بصفة عامة حتى بعد غد الخميس حارا ورطبا نهارا وحارا إلى مائل للحرارة ورطبا خاصة على المناطق الساحلية ليلا مع فرص لتشكل الضباب على بعض المناطق في ساعات الليل المتأخرة وساعات الصباح الأولى. وتوقع أن تتكاثر السحب المنخفضة والمتوسطة مع فرص لأمطار خفيفة متفرقة على بعض المناطق.

وحول درجات حرارة المتوقعة، قال العلي إن العظمى تتراوح بين 43 و46 درجة مئوية، أما الصغرى فتتراوح بين 29 و32 درجة مئوية.

مواقيت الصلاة وحالة الطقس

الفجر	4:08
الشروق	5:29
الظهر	11:46
العصر	3:17
المغرب	6:02
العشاء	7:21

درجات الحرارة
العظمى: 43
الصغرى: 32

أعلى مد: 7:48 ص ـ 11:00 م
أدنى جزر: 2:28 ص ـ 4:30 م

أمن

زعم أن تقلبات الأسهم تسببت في خسارته

ضبط أردني نصب على 3 مواطنين بـ 25 ألف دينار

عبدالله قنيص

أحال قطاع الأمن الجنائي إلى النيابة العامة وافدا أردنيا في العقد الرابع من عمره، على خلفية اتهامه بالنصب والاحتيال وإدارة نشاط استثماري من دون سند قانوني أو ترخيص من الجهات المختصة، وذلك بعد استيلائه على نحو 25 ألف دينار من 3 مواطنين بدعوى استثمارها وتداولها في البورصة العالمية.

وبحسب مصدر أمني لـ«الأنباء»، تقدم 3 مواطنين، بينهم سيدة، تباعا إلى مخفر الصالحية، وأبلغوا عن تعرضهم للنصب والاحتيال من قبل المتهم، مشيرين إلى أنهم سلموه مبالغ مالية بغرض استثمارها، فيما قدموا ما يثبت تسلمه تلك المبالغ.

وأضاف المصدر أن ملف القضية أحيل إلى المباحث الجنائية، حيث أجريت التحريات اللازمة التي أكدت تورط المتهم في القضية، ليتم ضبطه وإخضاعه للتحقيق.

واعترف المتهم بتسلمه المبالغ بقصد الاستثمار والتداول في البورصة العالمية، مستندا إلى خبرته في هذا المجال، إلا أن تقلبات أسعار الأسهم والخسائر التي تعرض لها حالت دون قدرته على استعادة أموال المودعين أو إعادة المبالغ إليهم، رغم محاولاته تعويض الخسائر على مدى عدة أشهر.

وأضاف المصدر: بعد استكمال التحقيقات، تمت إحالة المتهم إلى النيابة العامة، حيث قررت حبسه وإيداعه السجن المركزي تمهيدا لعرضه على القضاء.

«الداخلية»: إحالة 3 مستهترين إلى السجن المركزي وكبس مركباتهم

لمشاهدة الفيديو

المركبات المستخدمة في الاستهتار قبل كبسها وأمامها المخالفون

تمكنت الإدارة العامة للمرور، ممثلة في إدارة الرقابة الأمنية، من ضبط 3 متهمين لقيامهم بأعمال الاستهتار والرعونة بالمركبات وتعريض حياتهم وحياة مستخدمي الطريق للخطر.

وقالت وزارة الداخلية، في بيان صادر عنها، إن ضبط المستهترين جاء عقب رصد مقطع مصور يوثق الواقعة، وإجراء التحريات اللازمة التي أسفرت عن تحديد هويات المتهمين، وتم اتخاذ الإجراءات القانونية بحقهم وإحالتهم إلى السجن المركزي.

وذكرت الوزارة أنه تم كبس المركبات المستخدمة في الواقعة، تنفيذا لحكم قضائي صادر بمصادرتها لصالح وزارة الداخلية، وفقا للمادة (33 مكررا) من قانون المرور.

وحذرت الإدارة العامة للمرور من أن أعمال الاستهتار والرعونة لن تمر دون محاسبة، مؤكدة أن كل من يعرض حياة مستخدمي الطريق للخطر سيواجه الإجراءات القانونية المقررة بحقه.

أبعد من الكلمات

«اختر التفاؤل»

سوندار بيتشاي، الرئيس التنفيذي لـ «غوغل»، يقول إننا لا نختار العالم الذي نبدأ فيه حياتنا، لكننا نستطيع اختيار الطريقة التي ننظر بها إلى ظروفنا. التفاؤل ليس تجاهل الواقع، بل إعادة تأطيره بما يفتح باب العمل.

«أخف نفسك لتحافظ على حضورك»

النجم العالمي ليوناردو دي كابريو يرى أن الاستمرار طويلا في عالم السينما يتطلب عدم استهلاك الحضور أمام الجمهور، فالمبالغة في الظهور قد تضر بالفنان، بينما يمنحه الابتعاد مساحة للحياة والتجدد.

البقاء لله

يأيتها النفس المطمئنة ارجعي إلى ربك راضية مرضية فادخلي في عبادي وادخلي جنتي

علي حبيب محمد الشويعي: 81 عاما ـ الرجال: العزاء في المقبرة ـ ت: 99885698 ـ 99874226 ـ النساء: خيطان الجنوبي ـ قطعة 2 ـ شارع بن سرين ـ منزل 292 ـ ت: 99894953 ـ 66680036 ـ تم التشييع.

محمد عوض غزاي المطيري: 46 عاما ـ الرجال: العزاء في المقبرة ـ ت: 66006822 ـ 90058856 ـ النساء: الظهر ـ قطعة 6 ـ شارع 2 ـ منزل61 ـ ت: 99459518 ـ تم التشييع.

سالم حسن حسين آل هيد: 87 عاما ـ الرجال: العزاء في المقبرة ـ ت: 99050086 ـ 66654685 ـ النساء: القادسية ـ قطعة 8 ـ شارع 103 ـ منزل 56 ـ ت: 99045832 ـ 99898420 ـ تم التشييع.

سعاد سليمان ابراهيم المانع: 52 عاما ـ الرجال: العزاء في المقبرة ـ ت: 66382328 ـ 99975659 ـ النساء: الجهراء القديمة ـ ق1 ـ ش1 ـ ج1 ـ م172 ـ ت: 51728228 ـ 97787453 ـ تم التشييع.

مشاري جابر محمد السعيدي: 45 عاما ـ الرجال: العزاء في المقبرة ـ ت: 60099460 ـ النساء: لا يوجد ـ تم التشييع.

بسم الله الرحمن الرحيم

يأيتها النفس المطمئنة ارجعي إلى ربك راضية مرضية فادخلي في عبادي وادخلي جنتي

صدق الله العظيم

آل هيد

ينعون ببالغ الحزن والأسى

فقيدهم الغالي المغفور له بإذن الله تعالى

سالم حسن حسين آل هيد

وقد ووري جثمانه الثرى يوم أمس الاثنين الموافق 2026/9/7

تقبل التعازي

للرجال: في المقبرة

تلفون: 99050086

للنساء: (يومي الثلاثاء والأربعاء الموافق 8-9 سبتمبر 2026 بعد صلاة العصر)

القادسية - قطعة 8 - شارع يوسف العدساني (رقم 103) - منزل 56

إنا لله وإنا إليه راجعون