Tuesday September 8 ,2026 – Issue No. 17788 ● 26 من ربيع الأول 1448 الموافق 8 سبتمبر 2026

الثلاثاء

الأنباء

www.alanba.com.kw

كويتية ● يومية ● سياسية ● شاملة | 100 فلس | 16 صفحة

أسسها خالد يوسف المرزوق رحمه الله في العام 1976

مرسومان بتعيين د. وائل ناصر حمود الصباح ود. عنود صالح عبدالله الطريمان وكيلين مساعدين في «الدفاع»

كونا: صدر مرسومان أميريان بتعيين وكيلين مساعدين في وزارة الدفاع، حيث تضمن المرسوم الأول تعيين د. وائل ناصر حمود الصباح بدرجة وكيل وزارة مساعد. وتضمن المرسوم الثاني تعيين د.عنود صالح عبدالله الطريمان بدرجة وكيل وزارة مساعد. وأشار المرسومان إلى أن على وزير الدفاع تنفيذهما، ويعمل بهما من تاريخ صدورهما وينشران في الجريدة الرسمية.

أكدت خلال الاجتماع التشاوري الوزاري واجتماع مجلس الجامعة العربية أن نجاح مسارات التهدئة يتطلب وقفا كاملاً للعدوان واحترام سيادة الدول وسلامة أراضيها

الكويت: موقفنا ثابت في مواجهة العدوان الإيراني

أكدت الكويت موقفها الثابت في مواجهة العدوان الإيراني واعتداءات وكلائه وعزمها على صون أمنها وسيادتها، مجددة تضامنها الكامل مع الدول الشقيقة والصديقة التي تتعرض لهذه الاعتداءات، داعية إلى بلورة موقف موحد وواضح وحازم في مواجهة الاعتداءات على الدول العربية أيا كان مصدرها.

جاء ذلك في كلمة الكويت التي ألقاها نائب وزير الخارجية السفير حمد المشعان، الذي ترأس الوفد المشارك في أعمال الاجتماع التشاوري لوزراء خارجية الدول العربية واجتماع مجلس الجامعة العربية على المستوى الوزاري في دورته العادية الـ 166 اللذين عقدا في القاهرة أمس. وجدد السفير حمد المشعان، إدانة الكويت للعدوان الإسرائيلي على فلسطين وسورية ولبنان، مؤكدا ضرورة تطوير آليات العمل العربي المشترك والانتقال بمفهوم الأمن الجماعي العربي من التضامن السياسي إلى الردع والمنع وتعزيز دور جامعة الدول العربية في ترجمة المواقف المشتركة إلى تحرك فاعل ونتائج ملموسة، مؤكدا أن نجاح مسارات التهدئة يتطلب وقفا كاملا للعدوان واحترام سيادة الدول وسلامة أراضيها وضمان حرية الملاحة وأمنها في مضيق هرمز وفقا للقانون الدولي. من جهته، أعلن الأمين العام لجامعة الدول العربية نبيل فهمي، عن اقتراح لتطوير آليات العمل العربي المشترك باستحداث أدوات للإنذار المبكر وإدارة الأزمات ورصد التهديدات بهدف تعزيز قدرة الدول العربية على حماية أمنها ومصالحها.

وأكد وزير خارجية تونس محمد النفطي أن الدول العربية كافة أدانت الاعتداءات الإيرانية التي استهدفت عددا من الدول الشقيقة، مشددا على أن أي اعتداء على دولة عربية يمس أمن المنطقة كلها واستقرارها. وأضاف النفطي أن الاجتماع أكد أن التضامن والتنسيق وتوحيد المواقف العربية مسألة أساسية لتعزيز قدرة العمل العربي المشترك على الصمود والفعل والتأثير.

التفاصيل ص 9

«التربية» تبدأ خطة متدرجة لمعالجة فائض الكوادر التعليمية

إنهاء خدمات 7019 معلماً ومعلمة من جنسيات عربية وأخرى مختلفة

آلاء خليفة

وجه وزير التربية م.سيد جلال الطبطبائي القطاعات المختصة بالبدء في تنفيذ خطة تدريجية تستهدف معالجة الفائض في عدد من التخصصات ورفع كفاءة إدارة الموارد البشرية والمالية.

وذكرت وزارة التربية، في بيان لها، أن إجمالي أعداد الهيئة التعليمية يبلغ نحو 91761 معلما ومعلمة، من غير شاغلي الوظائف الإشرافية، وتمثل الكوادر الوطنية بينهم نحو 70,6٪، فيما تبلغ نسبة المعلمين الخليجيين وفئة المقيمين بصورة غير قانونية نحو 10,1٪، بينما تبلغ نسبة المعلمين المقيمين من جنسيات عربية وأخرى مختلفة نحو 19,3٪.

وأوضحت الوزارة أن نتائج الدراسة أظهرت وجود فائض فعلي يقدر بنحو 33268 معلما ومعلمة من المواطنين والكوادر المتعاقد معها من الخليجيين والمقيمين بصورة غير قانونية، بالإضافة إلى المعلمين المقيمين من جنسيات عربية وأخرى مختلفة.

وأضافت وزارة التربية في بيانها أن الخطة بدأت بمرحلة أولى تشمل إنهاء خدمات نحو 7019 معلما ومعلمة من الكوادر التعليمية المتعاقد معها من جنسيات عربية وأخرى مختلفة، في التخصصات التي أظهرت البيانات توافر فائض فيها عن الاحتياج الفعلي، مشيرة إلى أن القطاعات المختصة باشرت اتخاذ الإجراءات التنفيذية اللازمة، على أن يتم إخطار المشمولين بإنهاء الخدمة من خلال تطبيق «سهل» الحكومي، وفق النظم واللوائح والإجراءات الإدارية والقانونية المعتمدة، وبما يكفل حقوقهم الوظيفية.

وذكرت وزارة التربية أن تنفيذ المرحلة الأولى من خطة معالجة الفائض من المتوقع أن يسهم في تحقيق وفر سنوي تقديري بنحو 42 مليون دينار من بند الرواتب فقط.

التفاصيل ص2

خلال كلمة للأمين العام لدول المجلس على هامش افتتاح قمة «AIM للاستثمار 2026» في دبي أمس.. ومشاركة الكويت في أعمالها بوفد برئاسة وزير المالية

دول «التعاون» بين أكبر 10 اقتصادات عالمياً

أكثر من 5 تريليونات دولار أصول الصناديق السيادية الخليجية

الاستثمار الأجنبي المباشر لدول المجلس 792,7 مليار دولار في 2025

توسيع دور القطاع الخاص وتطوير البيئة التشريعية والتنظيمية

دبي ـ كونا: انطلقت في دبي صباح أمس أعمال الدورة الـ 15 لقمة AIM للاستثمار 2026، تحت رعاية نائب رئيس دولة الإمارات رئيس مجلس الوزراء حاكم دبي صاحب السمو الشيخ محمد بن راشد آل مكتوم، تحت شعار «إعادة تشكيل الازدهار: فتح مسارات استثمارية جديدة نحو مستقبل مستدام وشامل»، بمشاركة من مختلف دول العالم. وفي كلمته خلال أعمال القمة، أكد الأمين العام لمجلس التعاون لدول الخليج العربية جاسم البديوي، أن دول المجلس أصبحت منظومة اقتصادية واستثمارية مترابطة تستند إلى قاعدة مالية واقتصادية كبيرة عززت قدرتها على النمو واستقطاب الاستثمارات في ظل ما تتمتع به من استقرار اقتصادي ومؤسسات راسخة ورؤى تنموية واضحة. وقال البديوي في كلمة خلال أعمال الدورة الـ15 لقمة (AIM) للاستثمار 2026 التي انطلقت في دبي صباح أمس إن الاقتصاد الخليجي بات ضمن أكبر عشرة اقتصادات في العالم بناتج محلي إجمالي يبلغ 2,4 تريليون دولار، فيما تقدر أصول الصناديق السيادية الخليجية بأكثر من خمسة تريليونات دولار، في وقت بلغ إجمالي أصول البنوك التجارية نحو 3,9 تريليونات دولار في عام 2025. وأضاف أن إجمالي رصيد الاستثمار الأجنبي المباشر الوارد إلى دول مجلس التعاون بلغ نحو 792,7 مليار دولار في عام 2025 منها نحو 171,4 مليار دولار استثمارات بين دول المجلس نفسها بما يمثل قرابة 22٪ من الإجمالي. وأوضح أن الرؤى الوطنية لدول المجلس أسهمت في توسيع دور القطاع الخاص وتطوير البيئة التشريعية والتنظيمية وفتح مجالات واسعة أمام الاستثمار في قطاعات المستقبل ومن بينها الذكاء الاصطناعي والتقنيات المتقدمة والطاقة المتجددة والصناعات المستقبلية والنقل والخدمات اللوجستية والسياحة والخدمات المالية والاقتصاد المعرفي. وشهدت أعمال النسخة الخامسة عشرة من القمة مشاركة كويتية، حيث ترأس وفد دولة الكويت المشارك وزير المالية د.يعقوب الرفاعي، وبمشاركة قنصل عام دولة الكويت في دبي والإمارات الشمالية خالد الزعابي، والمدير العام للشؤون الاقتصادية في وزارة المالية سعد الرشيدي.

التفاصيل ص 10

الكويت أمام منظمة المدن العربية: وضع أطر مؤسسية لمواجهة أي تهديدات سيبرانية تستهدف البنية التحتية للمدن الذكية

مدير عام البلدية م. منال العصفور خلال ترؤسها وفد الكويت

05

إنهاء خدمات من تجاوزوا 67 عاماً بـ «التعاونيات»

دعت وزارة الشؤون الاجتماعية الجمعيات والاتحادات التعاونية إلى حصر العاملين لديها ممن تجاوزوا سن 67 عاما، واتخاذ الإجراءات اللازمة لإنهاء خدماتهم، وفقا للقوانين واللوائح والقرارات المنظمة، مع حفظ وصرف كامل حقوقهم ومستحقاتهم المالية والوظيفية المقررة.

وقالت مصادر ان الوزارة خاطبت اتحاد الجمعيات التعاونية للتعميم على مجالس إدارات الجمعيات بسرعة تنفيذ الإجراءات المطلوبة.

وأضافت المصادر أن الوزارة طلبت موافاتها بما يثبت تنفيذ التعميم، إلى جانب إعداد كشف بأسماء العاملين المشمولين بإجراءات إنهاء الخدمة، خلال مدة لا تتجاوز 30 يوما.

05

حنان الصرعاوي لـ «الأنباء»: الجهات الحكومية ملزمة بإعداد «تقرير الاستدامة البيئية» بصورة سنوية وتسليم التقارير الأولى مطلع 2028

04

لبنان يرحب بـ «قوة أوروبية» إذا انسحبت «اليونيفيل».. ومجزرة إسرائيلية جديدة في الجنوب

«الوكالة الذرية»: مفاعل دير الزور السوري كان «شبه مكتمل» ويمكن استخدامه لإنتاج أسلحة

09

تحذير أممي: الذكاء الاصطناعي «تهديد وجودي» للبشرية

جنيف ـ أ.ف.ب: حذر المفوض السامي لحقوق الإنسان في الأمم المتحدة فولكر تورك من أن الذكاء الاصطناعي قد يشكل «تهديدا وجوديا للبشرية»، داعيا إلى اتخاذ إجراءات فورية للحد من هذه المخاطر. وقال تورك إن البشر يواجهون حاليا تهديدات «غير مألوفة، بل غير مسبوقة» لحقوقهم.

وأضاف تورك في الكلمة الافتتاحية للدورة الـ63 لمجلس حقوق الإنسان في جنيف أمس: «أشارك خبراء القطاع مخاوفهم من أن الذكاء الاصطناعي المتطور قد يشكل تهديدا وجوديا للبشرية»، داعيا إلى «بذل جهد شامل لوضع ضمانات صارمة تتعلق بسلامة الذكاء الاصطناعي وأمنه، قبل فوات الأوان».

وتساءل: «ثمة اعتراف واسع بالحاجة إلى حوكمة الذكاء الاصطناعي، لكن أين الإجراءات العملية؟»، محذرا من أن «أي تأخير لا يصب إلا في مصلحة شركات التكنولوجيا العملاقة وأصحابها والجهات الداعمة لها».

وانتقد تورك حقيقة أن «حفنة من الرجال يتمتعون بنفوذ شبه مطلق على الذكاء الاصطناعي، الذي يقال لنا مرارا إنه يمتلك قدرات حاسوبية لا يمكن تصورها».

وأضاف المفوض السامي لحقوق الإنسان في المنظمة الأممية: «إنهم يتحدثون عن الحرية، لكن عند التمعن في الأمر، يتبين أن هذه الحرية لا تعدو كونها حرية استغلال بياناتنا». وأشار تورك إلى أن «الذكاء الاصطناعي الذي يتمكن من الإفلات من بيئة الاختبار أو يلجأ إلى ابتزاز مطوريه للحيلولة دون إيقافه، هو ذكاء اصطناعي تجاوز حدود القوة المقبولة».

وقال تورك إنه سيخاطب شركات الذكاء الاصطناعي خلال الأيام المقبلة «لحثها على اتخاذ التدابير التي تقع ضمن نطاق سيطرتها للحد من المخاطر حاليا».

وأضاف: «على الأقل، نحتاج إلى أن تتوافق الدول المستضيفة لشركات الذكاء الاصطناعي وتلك المنخرطة في سلاسل توريد هذه التكنولوجيا على خطوط حمراء واضحة ومتفق عليها».

وتابع المفوض السامي لحقوق الإنسان في الأمم المتحدة فولكر تورك: «نحتاج إلى آليات تحقق مستقلة، وإلى تعاون أقوى بكثير داخل القطاع في مجال الأمن».

واستطرد بالقول: «كما نحتاج إلى النظر في تأثيرات الذكاء الاصطناعي على حقوق الإنسان، بما في ذلك ممارسات التوظيف، والمبادئ الأساسية للديموقراطية، وبيئتنا».

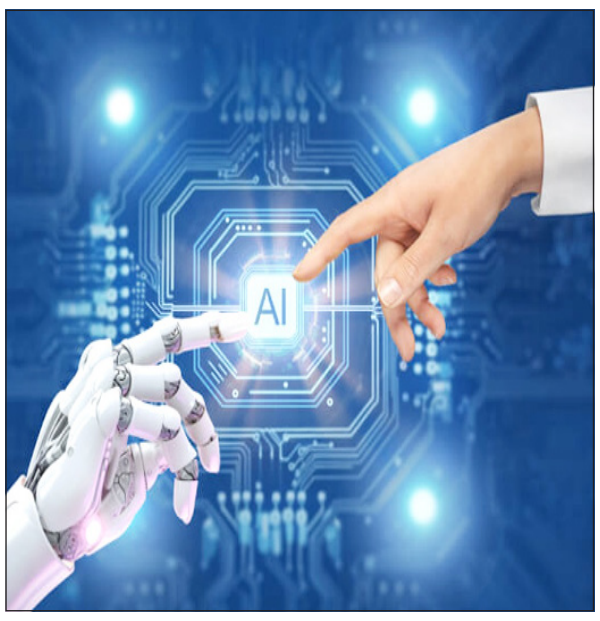

6279000002727