البنك يبني جسور الثقة في العالم الرقمي عبر 2,5 مليون متابع و3,9 ملايين تفاعل

«الوطني» يعيد رسم ملامح «التواصل المصرفي» عبر حضور رقمي استثنائي

عبدالمحسن الرشيد

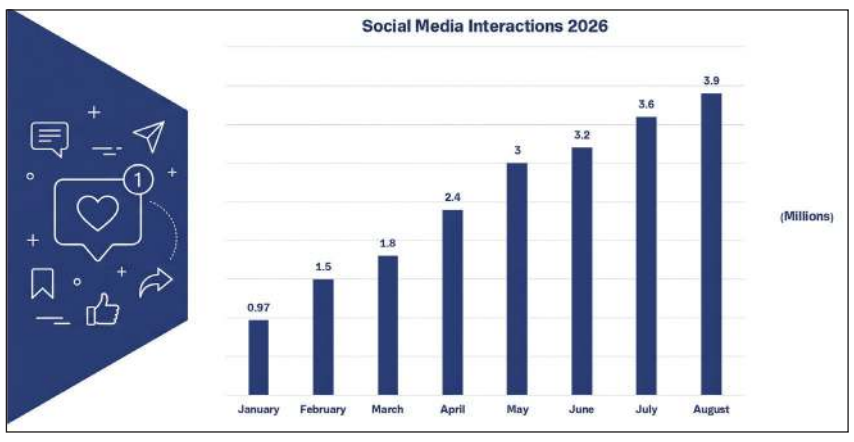

يواصل بنك الكويت الوطني ترسيخ مكانته الرائدة في المشهد الرقمي، من خلال استراتيجية تواصل مبتكرة جعلت من منصات التواصل الاجتماعي جسرا للتفاعل والتثقيف المالي وبناء العلاقات مع مختلف شرائح المجتمع.

وفي الوقت الذي كانت فيه الثقة في القطاع المصرفي تبنى تقليديا من خلال اللقاءات المباشرة داخل الفروع، أصبحت تشيد اليوم أيضا عبر الشاشات والمنصات الرقمية. وقد نجح الوطني في استثمار هذا التحول من خلال تحويل حساباته على وسائل التواصل الاجتماعي إلى منصات للحوار الهادف والتفاعل المستمر مع العملاء والجمهور.

ويحظى البنك اليوم بقاعدة جماهيرية تتجاوز 2,5 مليون متابع عبر مختلف منصات التواصل الاجتماعي، فيما سجل أكثر من 3,9 ملايين تفاعل مع محتواه الرقمي، ما يعكس نجاحه في بناء حضور رقمي مؤثر وقريب من الجمهور.

كما يحرص البنك على تقديم تجربة متميزة عبر قنواته الرقمية، من خلال تحقيق متوسط زمن استجابة يقل عن خمس دقائق، الأمر الذي يعزز من جودة تجربة العملاء ويؤكد التزامه بالتواصل السريع والفعال.

ويمتد حضور الوطني عبر أبرز المنصات الاجتماعية، بما في ذلك إنستغرام، وتيك توك، وإكس، ولينكدإن، وفيسبوك، ويوتيوب، مع تقديم محتوى متنوع يعتمد على أساليب السرد القصصي المبتكرة التي تلائم طبيعة كل منصة وجمهورها. ويولي البنك اهتماما خاصا بالوصول إلى الأجيال الشابة، عبر محتوى رقمي حديث يسهم في تبسيط المفاهيم المالية وجعلها أكثر سهولة وقربا من المتابعين، بما يعزز الوعي المالي ويدعم اتخاذ القرارات المالية السليمة.

وبهذه المناسبة، قال النائب الأول للرئيس ـ رئيس الاتصال الرقمي، عبدالمحسن الرشيد: «وسائل التواصل الاجتماعي بالنسبة لنا ليست مجرد منصات لنشر المحتوى، بل قناة استراتيجية للتواصل المباشر وبناء علاقات مستدامة مع عملائنا ومختلف شرائح المجتمع. نحن نؤمن بأن الحضور الرقمي المؤثر لا يقاس بعدد المتابعين فقط، وإنما بقدرتنا على تقديم محتوى ذي قيمة، والاستماع إلى جمهورنا، وتوفير تجربة تفاعلية تعزز الثقة وتدعم الثقافة المالية».

وأضاف الرشيد: «نحرص على توظيف مختلف المنصات الرقمية للوصول إلى الأجيال الشابة بلغة وأدوات تتناسب مع اهتماماتها، مع الاستمرار في تبسيط المفاهيم المالية وجعلها أكثر سهولة وارتباطا بالحياة اليومية. كما تمثل منصات التواصل الاجتماعي امتدادا لدور البنك في دعم المبادرات المجتمعية والوطنية وتعزيز التواصل الفعال مع الجمهور».

ويستثمر الوطني منصات التواصل الاجتماعي في دعم حملاته التسويقية والمبادرات المجتمعية وبرامج المسؤولية الاجتماعية، إلى جانب المشاركة الفاعلة في المناسبات الوطنية والمحطات المهمة التي تهم المجتمع الكويتي، بما يعزز من ارتباطه بجمهوره ويؤكد دوره كشريك فاعل في المجتمع.

وقد توج هذا النهج الرقمي المتكامل بحصول بنك الكويت الوطني على تقدير دولي مرموق، حيث اختارت مجلة غلوبال فاينانس البنك كـ«أفضل بنك في التسويق والخدمات عبر وسائل التواصل الاجتماعي في الكويت»، تقديرا لجهوده في تقديم تجارب رقمية مبتكرة وتفاعلية تلبي تطلعات جمهوره وتعزز حضوره الريادي في المجال الرقمي.

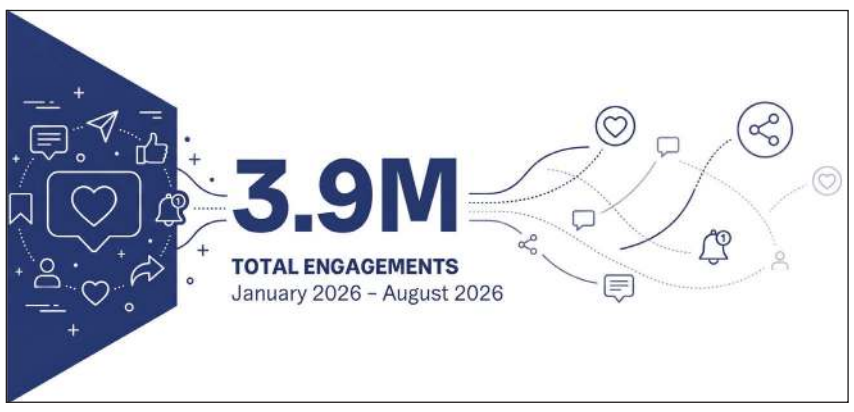

التزامهما المشترك بدعم التنمية المستدامة وتعزيز المسؤولية المجتمعية

«وربة» و«أمنية» يوقّعان شراكة إستراتيجية

من اليمين: عبدالرحمن العثمان ومساعد الغريب وسناء الغملاس

في خطوة تعكس التزامهما المشترك بدعم التنمية المستدامة وتعزيز المسؤولية المجتمعية، وقع «بنك وربة» وشركة «أمنية» مذكرة تفاهم تهدف إلى توسيع آفاق التعاون في تنفيذ المبادرات البيئية الهادفة إلى نشر ثقافة الاستدامة، وتشجيع المجتمع على تبني الممارسات الصديقة للبيئة، بما يسهم في دعم الجهود الوطنية الرامية إلى حماية الموارد الطبيعية وتعزيز جودة الحياة للأجيال القادمة.

وتأتي هذه الشراكة في إطار إيمان الطرفين بأهمية العمل المؤسسي المشترك، ودور القطاع الخاص في الإسهام الفاعل في تحقيق التنمية المستدامة، من خلال إطلاق مبادرات ذات أثر ملموس تتجاوز المفهوم التقليدي للمسؤولية المجتمعية، لتصبح جزءا من منظومة التنمية الوطنية التي توازن بين النمو الاقتصادي والمحافظة على البيئة.

ويواصل بنك وربة ترسيخ مكانته بوصفه مؤسسة مالية تولي الاستدامة اهتماما بالغا، من خلال تبني مبادرات ومشاريع تعزز الأثر البيئي والاجتماعي الإيجابي، وتدعم مستهدفات التنمية المستدامة، انطلاقا من قناعته بأن التنمية الاقتصادية لا تنفصل عن المحافظة على البيئة، وأن الاستثمار الحقيقي يبدأ ببناء مجتمع أكثر وعيا واستدامة.

وتجسد مذكرة التفاهم هذا النهج، حيث تسهم في تعزيز التعاون مع الجهات الوطنية المتخصصة في المجال البيئي، بما ينعكس إيجابا على المجتمع، ويعزز ثقافة المشاركة المجتمعية في مواجهة التحديات البيئية.

وبدوره، قال أيمن سالم المطيري ـ مدير أول قطاع العلاقات العامة والاتصال المؤسسي في بنك وربة، إنه بموجب مذكرة التفاهم، سيدعم بنك وربة البرامج والأنشطة البيئية التي تنفذها شركة «أمنية»، وفي مقدمتها المبادرات المتخصصة في جمع وإعادة تدوير البلاستيك، باعتبارها من أبرز المبادرات التي تسهم في تقليل النفايات، والحد من الآثار البيئية، وتعزيز الاقتصاد الدائري، بما ينسجم مع أفضل الممارسات العالمية في مجال المحافظة على البيئة.

كما تهدف هذه المبادرات إلى رفع مستوى الوعي البيئي لدى مختلف فئات المجتمع، وتشجيع الأفراد والمؤسسات على تبني ممارسات مسؤولة في إدارة النفايات وإعادة التدوير، بما يسهم في تقليل الانبعاثات الكربونية والمحافظة على الموارد الطبيعية.

وفي السياق نفسه، قالت سناء الغملاس، الرئيس التنفيذي لشركة أمنية: «تتضمن الشراكة دعم النسخة الرابعة من مبادرة «أمنية مدرستك» للعام الدراسي 2026ـ2027، والتي تعد من المبادرات الوطنية الرائدة في نشر ثقافة الاستدامة بين طلبة المدارس، من خلال إشراكهم في برامج توعوية وأنشطة عملية تعزز مفهوم إعادة التدوير والمحافظة على البيئة». وأضافت الغملاس: «تركز المبادرة على غرس السلوك البيئي الإيجابي لدى الطلبة منذ المراحل الدراسية المبكرة، بما يسهم في إعداد جيل أكثر إدراكا لأهمية المحافظة على البيئة، وقادر على الإسهام في تحقيق مستقبل مستدام، إضافة إلى قياس الأثر البيئي للمبادرة من خلال رصد كميات البلاستيك التي يتم جمعها، وانعكاس ذلك على تقليل الانبعاثات الكربونية والحفاظ على المساحات البيئية».

وتعكس مذكرة التفاهم أهمية الشراكات الاستراتيجية بين القطاع المالي والمؤسسات المتخصصة في العمل البيئي، باعتبارها نموذجا للتكامل الذي يسهم في إطلاق مبادرات نوعية تحقق أثرا مستداما، وتدعم تحقيق الأهداف الوطنية في مجالات الاستدامة وحماية البيئة.

«مؤسسة البترول» تعلن أسعار الغاز المسال لشهر سبتمبر

كونا: أعلنت مؤسسة البترول الكويتية الأسعار الجديدة لغاز البترول المسال (البروبان) و(البيوتان) لشهر سبتمبر 2026.

وقالت المؤسسة إن الطن المتري الواحد من غاز (البروبان) سيباع بـ 625 دولارا خلال سبتمبر المقبل في وقت سيباع الطن المتري الواحد من غاز (البيوتان) بـ 660 دولارا. ويستخدم غازا البترول المسال (البروبان) و(البيوتان) في صناعة البتروكيماويات إضافة إلى استخدامات أخرى كوقود الطبخ والتدفئة وغيرها من الاستخدامات.

وتتأثر أسعار الغاز المسال بأسعار النفط في الأسواق العالمية ارتفاعا وانخفاضا باعتبارها محددا رئيسيا لأسعار هذه المواد إضافة إلى تأثرها بقوى العرض والطلب في السوق وعوامل أخرى.

صورة تعبيرية بواسطة الذكاء الاصطناعي

إعـــلان

دعوة لحضور اجتماع الجمعية العامة غير العادية
لمساهمي البنك الأهلي الكويتي المقرر عقده يوم الأربعاء الموافق 2026/9/16

عملاً بأحكام المواد الواردة بالباب التاسع – الفصل الثامن بالقانون رقم (1) لسنة 2016 بإصدار قانون الشركات بتاريخ 24 يناير 2016، وتعديلاته، والمواد ذات الصلة من النظام الأساسي للبنك الأهلي الكويتي وتعديلاته.

يسرّ مجلس إدارة البنك الأهلي الكويتي دعوة السادة المساهمين الكرام لحضور اجتماع الجمعية العامة غير العادية في تمام الساعة العاشرة من صباح يوم الأربعاء الموافق 2026/9/16 وذلك من خلال حضور المساهم (أو من ينوب عنه) شخصياً والتصويت المباشر في مقر المركز الرئيسي للبنك الكائن بساحة الصفاة – شارع أحمد الجابر – مدينة الكويت، أو من خلال الحضور والتصويت عبر النظام الإلكتروني وفقاً لدليل السياسات والإجراءات للجمعيات العامة من خلال الأنظمة الإلكترونية الصادر عن الشركة الكويتية للمقاصة. ولا يجوز للمساهم الجمع أو المزج – بأي شكل من الأشكال – بين الحضور شخصياً للتصويت المباشر، والحضور والتصويت عبر النظام الإلكتروني.

ويكون حق حضور الجمعية العامة غير العادية المشار إليها أعلاه للسادة المساهمين المسجلين بسجلات مساهمي البنك كما في يوم الأحد الموافق 2026/9/6 علماً بأن آخر موعد لحيازة السهم الذي يخول صاحبه حق حضور اجتماع الجمعية العامة غير العادية هو يوم الثلاثاء الموافق 2026/9/1.

وذلك للنظر في الموضوعات المدرجة على جدول الأعمال الآتي بيانها:

جدول أعمال اجتماع الجمعية العامة غير العادية للبنك الأهلي الكويتي المقرر عقده يوم الأربعاء الموافق 2026/9/16

أولاً:

(1) الموافقة على زيادة رأسمال البنك المُصرّح به من مبلغ 274,865,010.800 د.ك. (مائتين وأربعة وسبعين مليوناً وثمانمائة وخمسة وستين ألفاً وعشرة دينار كويتي و800 فلس) موزعاً على 2,748,650,108 أسهم قيمة كل منها 100 فلس، إلى 600,000,000 د.ك. (ستمائة مليون دينار كويتي) موزعاً على 6,000,000,000 سهم قيمة كل منها 100 فلس، وتبلغ قيمة الزيادة 325,134,989.200 د.ك. (ثلاثمائة وخمسة وعشرين مليوناً ومائة وأربعة وثلاثين ألفاً وتسعمائة وتسعة وثمانين دينار كويتي ومائتي فلس).

(2) يكون لمجلس الإدارة بقرار منه زيادة رأس المال المُصدر والمدفوع بالكامل في حدود رأس المال المُصرح به، واستدعاء الزيادة والتأشير بزيادة رأس المال المصدر والمدفوع في السجل التجاري وبتحديد شروطها وضوابطها بشكل كامل أو جزئي على دفعة أو دفعات في حدود رأس المال المصرح به وذلك بقرار منه يُحدّد فيه مقدار وطرق الزيادة وتاريخ أو تواريخ استدعائها وسائر شروطها وأحكامها وتحديد تواريخ فترات الاكتتاب والتداول والاستحقاق والتوزيع المتعلقة بزيادة رأسمال البنك وأن يتخذ في هذا الشأن كل ما يلزم لذلك ويكون لمساهمي البنك حق الأولوية في الاكتتاب في الزيادة النقدية كل بنسبة حصته في رأسمال البنك لمدة لا تقل عن 15 يوماً من تاريخ فتح باب الاكتتاب وبعدها يجوز لمجلس الإدارة تمديد مدة ممارسة حقوق الأولوية وتخصيص الفائض من الأسهم غير المكتتب فيها لمساهمين حاليين أو جدد طبقاً لأحكام القانون، وأن يتصرف في كسور الأسهم التي تنتج عن الزيادة على الوجه الذي يراه ملائماً مع مراعاة المتطلبات النظامية. وتفويض مجلس الإدارة أيضاً – في غير حالات الزيادة لغرض إصدار أسهم منحة مجانية توزع على المساهمين – أن يقرر إضافة علاوة إصدار عند كل زيادة أو اكتتاب جديد وأن يحدد قيمة هذه العلاوة لإضافتها إلى القيمة الإسمية لأسهم الزيادة.

ويكون لمجلس الإدارة أن يستعين بمن يراه في تنفيذ كل أو بعض ما ذكر مما تقدم، وبمراعاة استيفاء المتطلبات واستصدار الموافقات اللازمة وفقاً لأحكام القانون واللوائح وقرارات وتعليمات الجهات الرقابية.

(3) المصادقة على قرارات مجلس الإدارة المتخذة بشأن الأمور المشار إليها أعلاه، والتي سبق لمجلس الإدارة اتخاذها قبل تاريخ تنفيذ قرارات الجمعية العامة المذكورة، وذلك كما لو كانت قد عُرضت وتمت الموافقة عليها مسبقاً من قبل الجمعية العامة غير العادية المشار إليها أعلاه.

ثانياً:

الموافقة على تعديل المادة (6) من عقد التأسيس والمادة (5) من النظام الأساسي للبنك الأهلي الكويتي وذلك على النحو التالي:

النص قبل التعديل:	النص بعد التعديل:
"حُدد رأسمال البنك المُصرّح به والمُصدر والمدفوع بمبلغ 274,865,010.800 د.ك. (مائتين وأربعة وسبعين مليوناً وثمانمائة وخمسة وستين ألفاً وعشرة دينار كويتي و800 فلس) موزعاً على 2,748,650,108 أسهم قيمة كل سهم 100 فلس وجميع الأسهم نقدية."	"حُدد رأسمال البنك المُصرّح به بمبلغ 600,000,000 د.ك. (ستمائة مليون دينار كويتي) موزعاً على 6,000,000,000 سهم قيمة كل منها 100 فلس وجميع الأسهم نقدية. وحدد رأس مال البنك المُصدر والمدفوع بمبلغ 274,865,010.800 د.ك. (مائتين وأربعة وسبعين مليوناً وثمانمائة وخمسة وستين ألفاً وعشرة دينار كويتي و800 فلس) موزعاً على 2,748,650,108 أسهم قيمة كل سهم 100 فلس وجميع الأسهم نقدية."

ثالثاً:

الموافقة على تعديل المادة (4) من النظام الأساسي للبنك الأهلي الكويتي وذلك على النحو التالي:

النص قبل التعديل:	النص بعد التعديل:
"الأغراض التي أسست الشركة من أجلها هي ما يأتي: القيام بمزاولة جميع الخدمات والعمليات المصرفية التجارية سواءً لحسابها أو لحساب الغير."	"الأغراض التي أسست الشركة من أجلها هي ما يأتي: بنوك تقليدية (641911)"

وفي حال عدم توفر النصاب القانوني لصحة انعقاد هذا الاجتماع، سوف يتم عقد اجتماع ثان للجمعية العامة غير العادية، في ذات المكان وبذات جدول الأعمال، وذلك في تمام الساعة العاشرة من صباح يوم الأحد الموافق 2026/9/20، وتعتبر هذه الدعوة سارية على هذا الاجتماع الثاني والذي يعتبر منعقداً بشكل صحيح إذا حضره من يمثل أكثر من نصف أسهم رأس المال المُصرّح به والمُصدّر والمدفوع.

وتخضع هذه القرارات لموافقة الجهات الرقابية المختصة.

ويكون حضور السادة المساهمين في هذا الاجتماع والتصويت على قرارات الجمعية، باختيار إحدى الطريقتين إما من خلال حضور المساهم (أو من ينوب عنه) شخصياً والتصويت المباشر بمقر المركز الرئيسي للبنك، أو من خلال الحضور والتصويت عبر النظام الإلكتروني وفقاً لدليل السياسات والإجراءات للجمعيات العامة من خلال الأنظمة الإلكترونية الصادر عن الشركة الكويتية للمقاصة. ولا يجوز للمساهم الجمع أو المزج بأي شكل من الأشكال بين الحضور شخصياً للتصويت المباشر والحضور والتصويت عبر النظام الإلكتروني.

طلال محمد رضا بهبهاني
رئيس مجلس الإدارة

أهلاً أهلي 899 899 1
eahli.com

الأهلي aBK