15 ربيع الأول 1448 الموافق 28 أغسطس 2026
Friday August 28, 2026 _ Issue No. 17779

الجمعة

الأنباء

رئيس التحرير: يوسف خالد المرزوق

كويتية يومية سياسية شاملة،
تأسست عام 1976 تطبع في مطابع «الأنباء»
تصدر عن
شركة باب الكويت للصحافة ذ.م.م.
الشويخ، طريق المطار، شارع الصحافة ص.ب 23915
الصفاة، الرمز البريدي 13100 كويت

شاهد الصفحة PDF

يا ألطاف الله

دراسة: التمرين الكثيف يغير كيمياء الدم خلال ساعات.

والقلق والتوتر العالمي الحالي يغير حياة الإنسان بكاملها.

أبواللطف

خووش حچي

«المكافحة» تضبط أكبر عملية ترويج للمخدرات في تاريخ الكويت بقيمة 150 مليون دينار.

قواكم الله رجال الداخلية وبارك الله في جهودكم لخدمة ديرتكم وأهلها.

واحد

البدالة 22272727 ـ 22272728 ● التحرير 22272828 ـ 22272829 ● التسويق والإعلان 22272743 ـ 22272748 ـ 22272751 ● التوزيع والاشتراكات 22272770 ـ 22272773 ● شكاوى التوزيع 22272799
alanba.com.kw

اعتباراً من منتصف أكتوبر المقبل.. إيطاليا تغرم مستخدمي الهواتف أثناء عبور الطرق

روما ـ وكالات: تعتزم إيطاليا تشديد قواعد المرور وفرض غرامات مالية على المشاة الذين يستخدمون الهواتف الذكية أثناء عبور الطرق، وذلك في إطار إجراءات تهدف إلى الحد من الحوادث الناجمة عن تشتت الانتباه وتعزيز السلامة المرورية.

وذكر موقع «دوتشيه فيليه» أن التعديلات المقترحة تتضمن فرض غرامة قدرها 75 يورو على المشاة الذين يعبرون الطريق وهم منشغلون باستخدام هواتفهم الذكية، ومن المتوقع إقرارها منتصف أكتوبر المقبل، كما تشمل الغرامة أجهزة الحاسوب المحمولة والأجهزة اللوحية والكاميرات، إضافة إلى سماعات الرأس في حال أثرت في قدرة المشاة على متابعة حركة المرور.

وتستهدف هذه الإجراءات الحد من المواقف الخطرة الناجمة عن دخول المشاة إلى الطريق بصورة مفاجئة أو دون الانتباه إلى حركة المركبات، الأمر الذي قد يحول دون تمكن السائقين من التوقف في الوقت المناسب.

وبموجب التعديلات المقترحة، يتعين على المشاة التأكد قبل العبور من أن سائقي المركبات انتبهوا إليهم وأنهم سيوقفون مركباتهم للسماح لهم بالمرور.

وتأتي هذه الإجراءات في أعقاب عدد من القرارات القضائية في إيطاليا حملت المشاة في بعض حوادث السير جانبا من المسؤولية، فيما تطبق دول أوروبية أخرى، بينها: إسبانيا وليتوانيا، غرامات على استخدام الهواتف أثناء عبور الطرق.

«طقس العطلة».. حرارة شديدة ورطوبة نسبية

كونا: قالت إدارة الأرصاد الجوية إن طقس البلاد عموما في عطلة نهاية الأسبوع يكون شديد الحرارة نهارا وحارا إلى مائل للحرارة ليلا ورطبا نسبيا على المناطق الساحلية مع ظهور كميات من السحب المنخفضة والمتوسطة.

وأوضح مدير الإدارة بالندب ضرار العلي لـ «كونا» أن خرائط الطقس تشير إلى تأثر البلاد بامتداد منخفض الهند الموسمي مصحوبا بكتلة هوائية شديدة الحرارة ورطبة نسبيا والرياح شمالية غربية خفيفة إلى معتدلة السرعة تكون متقلبة الاتجاه خفيفة السرعة على فترات متفرقة.

وتوقع العلي أن يكون الطقس نهار اليوم الجمعة شديد الحرارة ورطبا نسبيا على المناطق الساحلية والرياح متقلبة الاتجاه إلى جنوبية شرقية خفيفة إلى معتدلة السرعة تتراوح بين 8 و30 كيلومترا في الساعة، وتظهر بعض السحب المتفرقة، وتتراوح درجات الحرارة العظمى المتوقعة بين 46 و48 درجة مئوية، ويكون البحر خفيفا إلى معتدل الموج بين 1 و3 أقدام.

ولفت إلى أن طقس الجمعة ليلا سيكون حارا إلى مائل للحرارة ورطبا نسبيا على المناطق الساحلية والرياح متقلبة الاتجاه إلى شمالية غربية خفيفة إلى معتدلة السرعة تتراوح بين 8 و28 كيلومترا في الساعة، وتظهر بعض السحب المتفرقة، فيما تتراوح درجات الحرارة الصغرى المتوقعة بين 28 و30 درجة مئوية، ويكون البحر خفيف الموج بين 1 و3 أقدام.

وعن الطقس نهار الغد، توقع العلي ان يكون شديد الحرارة والرياح متقلبة الاتجاه إلى شمالية غربية خفيفة إلى معتدلة السرعة بين 8 و30 كيلومترا في الساعة وتظهر بعض السحب المتفرقة، وتتراوح درجات الحرارة العظمى المتوقعة بين 48 و50 درجة مئوية، ويكون البحر خفيفا إلى معتدل الموج ما بين 1 و3 أقدام.

وأشار إلى أن طقس السبت ليلا سيكون حارا إلى مائل للحرارة والرياح شمالية غربية إلى متقلبة الاتجاه خفيفة إلى معتدلة السرعة تتراوح بين 8 و28 كيلومترا في الساعة وتظهر بعض السحب المتفرقة، فيما تتراوح درجات الحرارة الصغرى المتوقعة بين 29 و31 درجة مئوية، ويكون البحر خفيفا إلى معتدل الموج بين 1 و3 أقدام.

أبعد من الكلمات

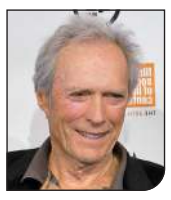

«إن كان ما يعرض عليك لا يرضيك.. انصرف ولا تلتفت»

كلينت إيستوود، الممثل الأميركي، يشير إلى ضرورة الإصرار على تقدير الذات عبر الانسحاب من المعاملات التي لا تقدر قيمة الشخص ومكانته.

«طرق النجاح متعددة، فكن مرناً تجاه المستقبل»

جيمس كلير، المؤلف الأميركي، يؤكد على ضرورة التحلي بالمرونة فيما يتعلق بالتعلم واكتساب مهارات جديدة.

«المظاهر العادية قد تخفي وراءها أموراً خطيرة»

ديفيد فينشر، المخرج الأميركي، يقول إنه يتبنى في أفلامه قناعة مفادها أنه كلما بدا الشخص طبيعيا أكثر من اللازم في مظهره، كان خطيرا في جوهره.

«من يحط نفسه بالناجحين ينجح مثلهم، والعكس صحيح تماماً»

أنتوني سكاراموشي، مسؤول اتصالات أميركي سابق، يؤكد أن اقتراب الأشخاص من الناجحين والموهوبين يجعلهم يقتدون بهم.

الذكاء الاصطناعي «مساعد جراح» في بريطانيا!

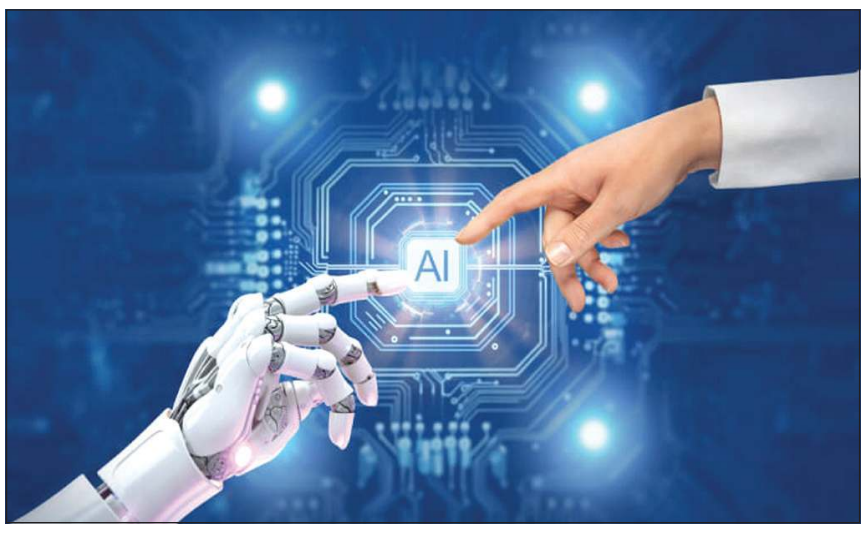

لندن ـ سانا: خضع مريض بريطاني لجراحة دماغية استخدم خلالها نظاما للذكاء الاصطناعي لتحليل صور العملية في الوقت الحقيقي ومساعدة الجراحين على تحديد المناطق الحساسة في الدماغ وتجنبها، في خطوة طبية غير مسبوقة أسهمت في استئصال ورم والحفاظ على بصر المريض.

ونقلت وكالة الأنباء السورية «سانا» عن صحيفة «الغارديان» البريطانية، أمس، أن العملية أجريت في مستشفى الأمراض العصبية وجراحة الأعصاب الوطني بلندن، التابع لمستشفيات كلية لندن الجامعية، مشيرة إلى أن المريض البالغ من العمر 48 عاما، رايس هيبرت، أصبح أول شخص يخضع لجراحة دماغية باستخدام هذه التقنية، التي كانت تستخدم سابقا لأغراض بحثية.

واستخدم الفريق الطبي النظام خلال استئصال ورم في الغدة النخامية، حيث حلل صورا مباشرة من موقع الجراحة وحدد المناطق التشريحية الدقيقة، بما فيها الأعصاب والأوعية الدموية، من خلال تمييزها بألوان مختلفة على الشاشة، ما ساعد الجراحين على تجنب الأجزاء الحيوية القريبة من الورم.

وتكتسب هذه الدقة أهمية خاصة في جراحات الغدة النخامية، نظرا إلى قربها من الأعصاب المسؤولة عن الرؤية والأوعية الدموية، إذ يمكن أن يؤدي الخطأ في التعامل مع هذه المناطق إلى مضاعفات خطيرة، من بينها فقدان البصر.

ونجح الأطباء في إزالة الورم بالكامل مع الحفاظ على بصر المريض، الذي قال إنه تمكن بعد استيقاظه من التخدير من رؤية الأشياء بوضوح، واستعاد قدرته على الحركة بصورة طبيعية خلال فترة قصيرة، قبل أن يعود لاحقا إلى عمله.

وطور هذا النظام باحثون في كلية لندن الجامعية، ودرب باستخدام مئات التسجيلات المصورة لعمليات جراحية دماغية، بهدف تمكينه من التعرف إلى البنى التشريحية والأدوات والأنسجة المهمة خلال العملية ومساعدة الجراح في اتخاذ القرارات الدقيقة.

وأكد الباحثون أن الذكاء الاصطناعي لم يحل محل الجراحين، بل عمل كأداة مساعدة خلال العملية، فيما بقيت السيطرة الكاملة على الإجراءات الجراحية بيد الفريق الطبي.

وتمثل هذه العملية خطوة جديدة في توظيف الذكاء الاصطناعي في جراحات الدماغ، وقد تفتح المجال أمام استخدام تقنيات مماثلة لمساعدة الأطباء على تقليل مخاطر العمليات المعقدة وتحسين نتائجها، مع استمرار الحاجة إلى مزيد من التقييم السريري قبل تعميمها.

اكتشاف كوكب فريد يبعد عن الأرض 335 سنة ضوئية

روسيا اليوم: رصد فريق من العلماء كوكبا فريدا خارج نظامنا الشمسي مغطى بالمياه بنسبة 50٪ من كتلته، لكنه يدور على مسافة خطيرة من نجمه. ورغم الظروف القاسية، يتمتع هذا الكوكب بغلاف جوي ديناميكي لم يتمكن الإشعاع النجمي من انتزاعه، متحديا بذلك النظريات الفلكية السائدة. ويقع الكوكب الذي اطلق عليه العلماء اسم (b 176071 HD) على بعد 335 سنة ضوئية من الأرض، وحجمه يفوق كوكبنا بـ 2,5 مرة، بينما تبلغ كتلته 8,5 أضعاف كتلة الأرض، وذلك بحسب دراسة نشرت حديثا في مجلة (Astronomy & Astrophysics)، وأورد نتائجها الموقع الإخباري (روسيا اليوم). وقادت هذه المعطيات العلماء إلى استنتاج أن نحو نصف كتلة الكوكب تتكون من الماء. والمدهش أن الكوكب يدور على مسافة لا تتجاوز 1,5 مليون ميل فقط من نجمه (أي ما يعادل 1,6٪ من المسافة بين الأرض والشمس)، وهذا القرب المفرط يجعل السنة عليه تستغرق 14 ساعة فقط. ويصنف العلماء هذا الكوكب ضمن المنطقة النادرة المعروفة بـ«صحراء نبتون»، وهي منطقة يكاد يخلو فيها الفضاء من كواكب بحجم نبتون تدور قريبا من نجومها، لأن الإشعاع العنيف يفترض أن يجردها من أغلفتها الغازية، لكن (b 176071 HD) يتحدى هذا التصور، إذ يمتلك غلافا جويا مفاجئا وديناميكيا ما يزال صامدا رغم الإشعاع الشديد. واللافت أن هذا الكوكب لا يمر بين نجمه والأرض (وهو الأسلوب المعتاد لاكتشاف الكواكب الخارجية)، ما جعله شبه مخفي عن الأعين الفلكية، لكن الباحثين بقيادة سيلفان بريتون من المعهد الإيطالي الوطني للفيزياء الفلكية ابتكروا طريقة ذكية: رصدوا تغيرات بالغة الصغر في ضوء النجم المنعكس عن سطح الكوكب أثناء دورانه، معتمدين على أن الكوكب مرتبط مديا، أي أن له جانبا نهاريا ثابتا وجانبا ليليا دائما.

وفاة روبن رادا أحد رواد موسيقى أميركا اللاتينية

مونتيفيديو ـ أ.ف.ب: توفي الموسيقي الأوروغواياني روبن نيغرو رادا عن 83 عاما، أحد أبرز رواد موسيقى أميركا اللاتينية والحائز جائزة «غرامي» عام 2011، إثر إصابته بالتهاب رئوي، فيما أشاد الرئيس ياماندو أورسي بحياة روبن الذي وصفه بـ«العبقري»، معلنا الحداد الوطني.

ولد روبن رادا عام 1943م، وأعاد تشكيل موسيقى الأوروغواي بدمجه موسيقى الكاندومبي، وهي تراث موسيقي أفريقي، مع موسيقى الروك والجاز.

وأصدر أكثر من 40 ألبوما، وأصبح شخصية بارزة بين أوساط الأميركيين ذوي الأصول الأفريقية في بلاده.

وعقب إعلان عائلته نبأ وفاته، تجمع نحو ألف شخص للعزف على الطبول والاحتفاء بإرثه في أحد شوارع باريو سور الذي يشكل مركزا لثقافة الكاندومبي في مونتيفيديو.

وقال الموسيقي جون فليتاس (48 عاما) لوكالة فرانس برس: «لطالما افتخر رادا بجذوره الأفريقية ومثلنا في مختلف أنحاء العالم، أنا فخور به وممتن له جدا».

مواقيت الصلاة وحالة الطقس

الفجر	4:00
الشروق	5:23
الظهر	11:49
العصر	3:23
المغرب	6:15
العشاء	7:35

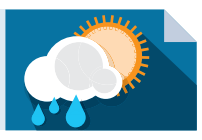

درجات الحرارة
العظمى: 48
الصغرى: 31

أعلى مد: 00:38 ص ـ 11:33 ظ.
أدنى جزر: 5:54 ص ـ 6:51 م.

ارتفاع حصيلة ضحايا «انزلاقات الصخور» في النيبال والتيبت.. انتشال مئات الجثث وأعداد المفقودين تكسر حاجز الـ 1300

عمليات الإنقاذ تتواصل بحثاً عن ناجين في «التيبت» (أ.ف.ب)

رافعة تحمل نيباليين تم إنقاذهم في إحدى المناطق التي تعرضت للكارثة (أ.ف.ب)

عواصم ـ أ.ف.ب: ارتفعت حصيلة قتلى الفيضانات المدمرة التي ضربت منطقة حدودية بين النيبال والصين إلى 300 شخص على الأقل، فيما قدرت السلطات عدد المفقودين بأكثر من 1300 آخرين بينهم ما يقارب 400 سائح أجنبي، بحسب السلطات النيبالية. ونقلت وكالة فرانس برس عن السلطات الصينية قولها إن ثلاثة أشخاص قضوا في إقليم التيبت، مشيرة إلى أن 558 شخصا مازالوا في عداد المفقودين على أراضيها. وذكرت هيئة المسح الجيولوجي الأميركية أن الفيضانات نجمت عن انهيار جليدي كانت قوته كفيلة بإحداث زلزال بلغت شدته 5,2 درجات وانزلاقات تربة.

واجتاحت الفيضانات وادي نهر تريشولي في مقاطعة نواكوت بشمال كاتماندو، وكذلك وادي نهر بوتيكوشي في شرق العاصمة النيبالية.

وفي مقطع فيديو التقط بكاميرات للمراقبة تحققت وكالة فرانس برس من صحته، يظهر مبنى ضخما متعدد الطوابق وأشخاصا يحاولون الفرار، وقد ابتلعتهم فجأة سيول عارمة.

ويظهر آخر، تم التأكد من صحته أيضا، موجة هائلة كأنها تسونامي وهي تندفع نحو موقف للسيارات يطل على نهر مكتسحة حافلات ومباني مدمرة.

وجرى انتشال ما يصل إلى 332 جثة من المناطق المتضررة من الفيضانات، حسبما أفادت الشرطة النيبالية في بيان.

من جانبها، قالت الهيئة الوطنية للحد من مخاطر الكوارث وإدارتها إنه تم إنقاذ 27 سائحا أجنبيا.

ويجري الجيش النيبالي عمليات جوية حيث طلب من سكان المناطق الواقعة على طول النهر إخلاء منازلهم، وتواصل قوات الأمن إجلاء العائلات المقيمة في المناطق المعرضة للفيضانات، كما تواصل فرق الإنقاذ البحث عن ناجين وسط الوحل والأنقاض، بعدما غمرت سيول المياه الموحلة الطوابق السفلية لمبان متعددة الطوابق. وقد تعهد رئيس الوزراء النيبالي باليندرا شاه، بتسخير كل الإمكانات لمواجهة الكارثة، قائلا «إن الألم والخسارة اللذين تعرضتم لهما ليسا بالأمر الهين، لكنني أؤكد لكم أنكم لستم وحدكم، فالدولة تقف بجانبكم بكل ما تملك من وسائل وإمكانات». وأشار وزير الخارجية النيبالي شيشير خانال إلى أن زلزالا ربما تسبب في انزلاق تربة أدى إلى سد مجرى نهر قبل أن تندفع المياه بقوة إلى المناطق الواقعة أسفل المجرى، فيما رجحت الهيئة الوطنية لإدارة مخاطر الكوارث أن يكون انهيار صخري جليدي على الحدود بين النيبال والصين تسبب في الفيضانات.

وبحسب هذه الهيئة، تشير بيانات الأقمار الاصطناعية الصادرة عن شركة «بلانيت لابس» إلى أن «انزلاقا للثلوج والصخور» عند الحدود بين الصين والنيبال قد يكون تسبب في حدوث الفيضان.

من جانبها، بثت هيئة الإذاعة والتلفزيون الصينية الرسمية (سي سي تي في) مشاهد لمياه هائجة تجرف أغصان أشجار وحطاما، بالإضافة إلى طريق غمرته المياه. ونشر نحو 800 عنصر إنقاذ و150 مركبة، بالإضافة إلى كلاب بوليسية وزوارق سريعة للمشاركة في عمليات الإنقاذ، وفق وكالة أنباء الصين الجديدة (شينخوا).

ونقلت وكالة «شينخوا» عن الرئيس الصيني شي جينبينغ قوله إن «المهمة الأكثر إلحاحا تتمثل في بذل كل الجهود الممكنة للبحث عن المفقودين وإنقاذهم، وإجلاء السكان المعرضين للخطر وإعادة إسكانهم، ومعالجة المصابين بسرعة، والحد من عدد الضحايا إلى أدنى مستوى ممكن».

في غضون ذلك، قال ديفيد فيشر، ممثل الاتحاد الدولي لجمعيات الصليب الأحمر والهلال الأحمر في النيبال إن «قرى ومناطق تجارية محيت من الخريطة»، لافتا إلى أن الاتحاد سيرسل إمدادات طارئة إلى المناطق المنكوبة.

البقاء لله

يأيتها النفس المطمئنة ارجعي إلى ربك راضية مرضية فادخلي في عبادي وادخلي جنتي

عبدالرحمن سعد سلامة العنزي: 15 عاما ـ الرجال: العدان ـ ق6 ـ ش12 ـ م31 ـ ت: 51199590 ـ 67611845 ـ النساء: الرقة ـ ق7 ـ ش7 ـ م222 ـ تم التشييع.

عبدالحميد اسماعيل حسين: 86 عاما ـ الرجال: بيان ـ مسجد الإمام الحسن ـ ت: 67060508 ـ 69933939 ـ النساء: العارضية ـ ق3 ـ ش1 ـ م8 ـ ت: 99343212 ـ 99323849 ـ تم التشييع.

غربللي عبدالوهاب سيد هاشم الغربللي: 78 عاما ـ الرجال: الرميثية ـ ق5 ـ ش شاهين الغانم ـ م10 ـ ت: 99777886 ـ النساء: ضاحية عبدالله السالم ـ ق3 ـ ش38 ـ م3 ـ ت: 22520762 ـ التشييع اليوم الجمعة بعد صلاة العشاء.