13 من ربيع الأول 1448 الموافق 26 أغسطس 2026 ● Wednesday August 26 ,2026 _ Issue No. 17777

الأربعاء

الأنباء

www.alanba.com.kw

كويتية • يومية • سياسية • شاملة | 100 فلس | 16 صفحة

أسسها خالد يوسف المرزوق رحمه الله في العام 1976

رئيس الوزراء قام بجولة تفقدية في المشروع وأكد أنه يعد مرحلة نوعية في مجال النقل الجوي للكويت

«T2».. تسريع وتيرة العمل

رئيس الوزراء سمو الشيخ أحمد العبدالله وشريدة المعوشرجي والشيخ عبدالله العلي ود.نورة المشعان ود.نادر الجلال والمستشار ناصر السميط وطارق الرومي ود.طارق الجلاهمة خلال الجولة التفقدية في مشروع مطار الكويت الدولي الجديد «T2»

كونا: قام سمو الشيخ أحمد العبدالله رئيس مجلس الوزراء يرافقه الوزراء بجولة تفقدية في مشروع مطار الكويت الدولي الجديد «T2».

وأكد سمو الشيخ أحمد العبدالله أهمية المشروع باعتباره أحد المشاريع التنموية الكبرى بالبلاد، مشددا سموه على أهمية التعاون والتنسيق بين جميع الجهات الحكومية مع وزارة الأشغال العامة لتذليل جميع المعوقات التي قد تواجه تنفيذ المشروع بهدف تسريع وتيرة العمل به لتحقيق التقدم المستمر في تنفيذ هذا المشروع الحيوي وفق الجدول الزمني المحدد لتشغيله، كون هذا المشروع يعد مرحلة نوعية في مجال النقل الجوي للكويت.

وأعرب سمو الشيخ أحمد العبدالله عن خالص شكره وتقديره للجهود الكبيرة التي يبذلها وزير الدفاع الشيخ عبدالله العلي، ووزيرة الأشغال العامة د.نورة المشعان، ورئيس الهيئة العامة للطيران المدني الشيخ حمود المبارك، والقائمون على المشروع والجهات الحكومية المعنية بالمشروع، ممثلة في وزارة الداخلية، ووزارة المالية، وديوان المحاسبة، وإدارة الفتوى والتشريع، والجهاز المركزي للمناقصات العامة على دورهم في تسريع وتيرة تنفيذ أعمال المشروع.

التفاصيل ص 5

صاحب السمو بعث برسالة خطية إلى الرئيس الكوري تتعلق بالعلاقات الثنائية وسبل تعزيزها والتطورات الراهنة بالمنطقة

الكويت وكوريا.. الارتقاء بالعلاقات لمستويات أكثر تقدماً

كونا: بعث صاحب السمو الأمير الشيخ مشعل الأحمد برسالة خطية إلى الرئيس لي جيه ميونغ رئيس جمهورية كوريا الصديقة، تتعلق بأواصر العلاقات التاريخية الوثيقة التي تربط البلدين والشعبين الصديقين وسبل تعزيزها وتنميتها إلى جانب التطورات الراهنة في المنطقة.

وذكرت وزارة الخارجية في بيان أنه قام بتسليم رسالة سموه وزير الخارجية الشيخ جراح الجابر إلى وزير خارجية جمهورية كوريا الصديقة تشو هيون خلال الاجتماع الذي تم بينهما في إطار الزيارة الرسمية التي يقوم بها إلى عاصمة جمهورية كوريا (سيئول). وأضافت أنه جرى خلال الاجتماع استعراض العلاقات الوطيدة التي تجمع البلدين الصديقين والتأكيد على الحرص المشترك على تعزيز أوجه التعاون والتنسيق في مختلف المجالات وعلى كافة الصعد بما يسهم في الارتقاء بالعلاقات الثنائية إلى مستويات أكثر تقدما.

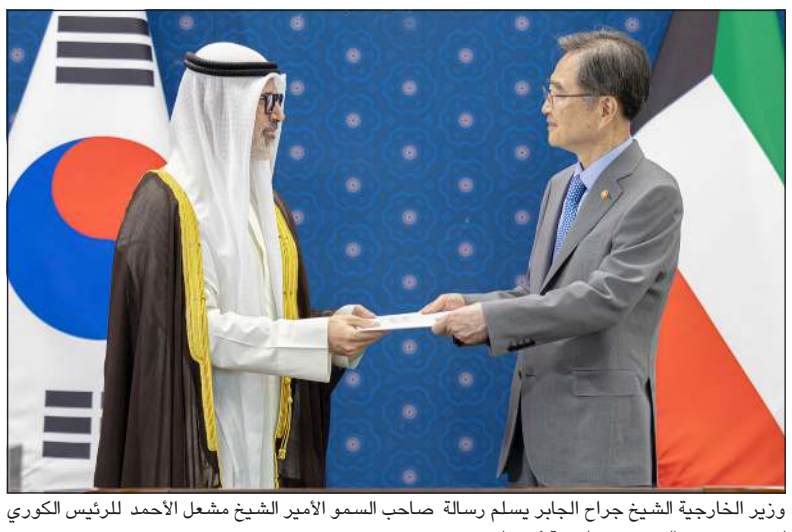

وزير الخارجية الشيخ جراح الجابر يسلم رسالة صاحب السمو الأمير الشيخ مشعل الأحمد للرئيس الكوري لي جيه ميونغ إلى وزير خارجية كوريا تشو هيون

وأشارت إلى أن الجانبين بحثا مستجدات الأوضاع الإقليمية والدولية وتبادلا وجهات النظر بشأن القضايا ذات الاهتمام المشترك، وفي مقدمتها التطورات التي تشهدها المنطقة والجهود الديبلوماسية الرامية إلى خفض التصعيد وتعزيز الأمن والاستقرار.

التفاصيل ص 2

ترقية 2266 موظفاً في «الكهرباء».. بالاختيار

«الأنباء» تنشر الأسماء المختارة من أصل 12571 مرشحاً.. وصرف المستحقات المالية للمرقين قريباً

دارين العلي

علمت «الأنباء» من مصادر أن وزير الكهرباء والماء والطاقة المتجددة د.صبيح المخيزيم اعتمد كشوفات الترقية بالاختيار لموظفي الوزارة. وقد تم اعداد مسودة قرار الدرجة بالاختيار لعام 2026 من قبل قطاع الشؤون الإدارية لـ 2266 موظفا من اصل 12571 مرشحا للدرجة بالاختيار، وجار العمل على تخزين الدرجات بالنظم المتكاملة ومن ثم سيتم صرف المستحقات المالية للموظفين الذين تمت ترقيتهم قريبا.. وكان قطاع الشؤون الادارية قد أعد الكشوفات الخاصة حيث تم اختيار الموظفين المستحقين ممن تنطبق عليهم الشروط ووفقا للدرجات الشاغرة في الوزارة. وأشارت المصادر إلى أن هناك زيادة ملحوظة في عدد الدرجات الشاغرة لهذا العام حيث بلغت الزيادة 974 درجة شاغرة مقارنة بالسنوات المالية السابقة مثلا في 2024 و2025 والتي كان اجمالي المرقين فيها 1292 موظفا.

أسماء الموظفين المرقين على موقع «الأنباء» الإلكتروني: www.alanba.com.kw

توفير أكثر من 15 ألف قطعة لمختلف المراحل التعليمية

«التربية»: تعزيز 161 مدرسة بالأثاث وفق الاحتياجات وخطط التوزيع

آلاء خليفة

أكدت وزارة التربية مواصلة استعداداتها لتوفير مختلف الاحتياجات التعليمية واللوجستية للمدارس بما يضمن انطلاقة منظمة للعام الدراسي الجديد 2026 ـ 2027، وذلك تنفيذا لتوجيهات وزير التربية م.سيد جلال الطبطبائي.

وقالت وزارة التربية في بيان صحافي إن إدارة التوريدات والمخازن تواصل أعمال تجهيز وتعزيز المدارس باحتياجاتها من الأثاث المدرسي.

وأشارت إلى أن أعمال التجهيز والتعزيز تشمل حاليا 161 مدرسة موزعة على مختلف المناطق التعليمية ضمن خطة تستند إلى الاحتياجات الفعلية لكل مدرسة بما يحقق الاستخدام الأمثل للموارد وضمان وصول التجهيزات إلى المدارس وفق أولوياتها ومتطلباتها.

وأضافت أن الخطة تتضمن توفير وتعزيز المدارس بأكثر من 15 ألف قطعة من الأثاث الطلابي لمختلف المراحل التعليمية.

التفاصيل ص 2

ترامب: نراقب «كل شبر» في مضيق هرمز والمواقع النووية الإيرانية

قطر: دول «التعاون الخليجي» تدعم التوصل لحل سلمي للأزمة الأميركية ـ الإيرانية ومستعدة لجميع سيناريوهات التصعيد

ترحيب إقليمي ودولي برفع اسم سورية من قائمة الدول الراعية للإرهاب: تطور إيجابي يعزز الأمن والاستقرار

09

على خلفية شبهات تتعلق بالإضرار بالمال العام ومخالفات مالية وإدارية

إحالة قياديين وموظفين في «هيئة الإعاقة» إلى النيابة العامة

كونا: أعلنت وزيرة الشؤون الاجتماعية وشؤون الأسرة والطفولة د.أمثال الحويلة إحالة عدد من القياديين والموظفين في الهيئة العامة لشؤون ذوي الإعاقة إلى النيابة العامة لاتخاذ الإجراءات القانونية اللازمة بشأن وقائع ومخالفات كشفت عنها أعمال لجان التحقيق.

وقالت الوزيرة الحويلة في تصريح لـ «كونا» إن الإحالات جاءت على خلفية شبهات تتعلق بالإضرار بالمال العام ومخالفات مالية وإدارية مرتبطة بعقود وأعمال وخدمات تابعة للهيئة إلى جانب وقائع أخرى تتعلق بإجراءات الترخيص والرسوم لبعض الجهات الخاضعة لإشراف الهيئة.

وأكدت أن الهيئة لن تتهاون مع أي تجاوز يمس المال العام أو حقوق الأشخاص ذوي الإعاقة مهما كانت الصفة أو المستوى الوظيفي للمسؤول عنه، مشددة على استمرار أعمال الرقابة والتدقيق ومحاسبة كل من تثبت مسؤوليته.

التفاصيل ص 6

اقتصاد

«الملا للصيرفة» تواصل مسيرة النمو بافتتاح فرع جديد في جمعية أبوفطيرة التعاونية 11

عبدالله نجيب الملا خلال قص شريط افتتاح الفرع الجديد

«أولاد علي الغانم للسيارات» تسهم بـ 3 ملايين دولار في «الاستجابة الطارئة» 12

منوعات محلية

«التقدم العلمي» تسهم بـ 15 مليون دولار.. الأعلى بصندوق الاستجابة الطارئة 07

6279000002727

وزير الخارجية الشيخ جراح الجابر خلال المباحثات مع وزير خارجية كوريا تشو هيون

وزير الخارجية الشيخ جراح الجابر مع وزير خارجية جمهورية كوريا تشو هيون

سلّمها وزير الخارجية إلى نظيره الكوري وبحث معه تعزيز أوجه التعاون والتنسيق في مختلف المجالات

صاحب السمو بعث برسالة خطية إلى الرئيس الكوري تتعلق بالعلاقات الثنائية وسبل تعزيزها والتطورات الراهنة بالمنطقة

- تأكيد كويتي ـ كوري على تعزيز أوجه التعاون والتنسيق في مختلف المجالات وعلى كافة الصعد بما يسهم في الارتقاء بالعلاقات الثنائية إلى مستويات أكثر تقدماً
- جراح الجابر ناقش مع مستشار الأمن القومي الكوري العلاقات الثنائية وآخر التطورات الإقليمية وجهود خفض التصعيد وتعزيز الأمن والاستقرار في المنطقة

كونا: بعث صاحب السمو الأمير الشيخ مشعل الأحمد برسالة خطية إلى الرئيس لي جيه ميونغ رئيس جمهورية كوريا الصديقة تتعلق بأواصر العلاقات التاريخية الوثيقة التي تربط البلدين والشعبين الصديقين وسبل تعزيزها وتنميتها إلى جانب التطورات الراهنة في المنطقة.

وذكرت وزارة الخارجية في بيان أنه قام بتسليم رسالة سموه وزير الخارجية الشيخ جراح الجابر إلى وزير خارجية جمهورية كوريا الصديقة تشو هيون خلال الاجتماع الذي تم بينهما في إطار الزيارة الرسمية التي يقوم بها إلى عاصمة جمهورية كوريا (سيئول).

وأضافت أنه جرى خلال الاجتماع استعراض العلاقات الوطيدة التي تجمع البلدين الصديقين والتأكيد على الحرص المشترك على تعزيز أوجه التعاون والتنسيق في مختلف المجالات وعلى كافة الصعد بما يسهم في الارتقاء بالعلاقات الثنائية إلى مستويات أكثر تقدما ويحقق المصالح المشتركة للجانبين.

وأشارت إلى أن الجانبين بحثا مستجدات الأوضاع الإقليمية والدولية وتبادلا وجهات النظر بشأن القضايا ذات الاهتمام المشترك وفي مقدمتها التطورات التي تشهدها المنطقة والجهود الديبلوماسية الرامية إلى خفض التصعيد وتعزيز الأمن والاستقرار.

كما اجتمع وزير الخارجية الشيخ جراح الجابر مع مستشار الأمن القومي الكوري وي سونغ لاك خلال الزيارة الرسمية التي يقوم بها إلى عاصمة جمهورية كوريا (سيئول).

وذكرت وزارة الخارجية في بيان أنه تم خلال الاجتماع استعراض العلاقات الوثيقة التي تجمع البلدين الصديقين وسبل تعزيزها في مختلف المجالات بما يحقق المصالح المشتركة للجانبين.

وأشارت إلى أنه جرى أيضا بحث آخر التطورات الإقليمية والجهود الرامية إلى خفض التصعيد وتعزيز الأمن والاستقرار في المنطقة.

والتقى وزير الخارجية الشيخ جراح الجابر مع الأمين العام السابق للأمم المتحدة رئيس المعهد العالمي للنمو الأخضر بان كي مون أمس خلال الزيارة الرسمية التي يقوم بها إلى عاصمة جمهورية كوريا (سيئول).

وذكرت وزارة الخارجية في بيان أنه جرى خلال اللقاء بحث آخر التطورات على الصعيدين الإقليمي والدولي وتبادل وجهات النظر بشأنها.

وزير الخارجية الشيخ جراح الجابر مع مستشار الأمن القومي الكوري وي سونغ لاك

وزير الخارجية الشيخ جراح الجابر مع الأمين العام السابق للأمم المتحدة رئيس المعهد العالمي للنمو الأخضر بان كي مون

وزير الخارجية بحث مع نظيره الباكستاني آخر التطورات الإقليمية

كونا: تلقى وزير الخارجية الشيخ جراح الجابر اتصالا هاتفيا من نائب رئيس الوزراء وزير خارجية جمهورية باكستان الإسلامية الصديقة محمد إسحاق دار. وذكرت وزارة الخارجية في بيان أنه جرى خلال الاتصال استعراض علاقات التعاون بين البلدين الصديقين وسبل دعمها وتعزيزها، بالإضافة إلى بحث آخر التطورات الإقليمية والجهود الرامية إلى تعزيز الأمن والاستقرار في المنطقة.

توفير أكثر من 15 ألف قطعة أثاث طلابي لمختلف المراحل التعليمية

تعزيز 161 مدرسة بالأثاث وفق الاحتياجات والخطط المعتمدة

- الأثاث المدرسي مطور بتصاميم مرنة يدعم أنماط التعلم والتفاعل الصفي
- مواصفات جديدة تراعي راحة الطلبة وسلامتهم وجودة الاستخدام اليومي

آلاء خليفة

في إطار استعداداتها المتواصلة لاستقبال العام الدراسي 2026ـ2027، ومواصلة جهودها الرامية إلى تعزيز جاهزية المؤسسات التعليمية والارتقاء بمستوى البيئة المدرسية، تواصل وزارة التربية تنفيذ خططها المتكاملة لتوفير مختلف الاحتياجات التعليمية واللوجستية للمدارس، بما يضمن انطلاقة منظمة للعام الدراسي الجديد، تنفيذا لتوجيهات وزير التربية م.سيد جلال الطبطبائي.

وفي هذا السياق، أوضحت وزارة التربية أن إدارة التوريدات والمخازن تواصل أعمال تجهيز وتعزيز المدارس باحتياجاتها من الأثاث المدرسي، وفق كشوف الاحتياج الواردة من الجهات المختصة وخطط التوزيع المعتمدة، بما يسهم في توفير بيئة تعليمية مناسبة للطلبة والمعلمين مع بدء الدراسة.

وأشارت الوزارة إلى أن أعمال التجهيز والتعزيز تشمل حاليا 161 مدرسة موزعة على مختلف المناطق التعليمية، ضمن خطة تستند إلى الاحتياجات الفعلية لكل مدرسة، بما يحقق الاستخدام الأمثل للموارد وضمان وصول التجهيزات إلى المدارس وفق أولوياتها ومتطلباتها.

وأضافت أن الخطة تتضمن توفير وتعزيز المدارس بأكثر من 15 ألف قطعة من الأثاث الطلابي لمختلف المراحل التعليمية، تشمل كراسي مخصصة لمرحلة رياض الأطفال، وأثاثا ملائما للمرحلتين الابتدائية والمتوسطة والثانوية، إلى جانب طاولات طلابية مطورة قابلة للتشكيل وإعادة التنظيم بما يتناسب مع طبيعة الأنشطة التعليمية.

وأوضحت وزارة التربية أن خطة توزيع الأثاث المطور تشمل كذلك تأثيث المدارس الخمس الجديدة بالكامل بهذا النوع من الأثاث، بما فيها مدرستا الموهوبين، في إطار توجه الوزارة إلى توفير بيئة صفية حديثة ومرنة منذ بدء تشغيل هذه المدارس، إلى جانب مواصلة تعزيز المدارس القائمة بالأثاث وفق احتياجاتها الفعلية والكشوف المعتمدة من الجهات المختصة.

وبينت وزارة التربية أن الأثاث المدرسي المطور يتميز بتصاميم مرنة وعملية تتيح تنظيم الطاولات داخل الفصول بأشكال متعددة، بما يدعم أنماط التعلم الفردي والجماعي والتعاوني، ويمنح المعلم مساحة أكبر لتهيئة البيئة الصفية بما يتناسب مع طبيعة الدرس والنشاط التعليمي، ويعزز تفاعل الطلبة ومشاركتهم داخل الفصل.

وأكدت الوزارة أن المواصفات المعتمدة للأثاث الجديد راعت عددا من الجوانب المرتبطة براحة الطلبة وسلامتهم وجودة الاستخدام، إلى جانب المتانة وسهولة الحركة والتنظيم، بما يوفر بيئة صفية أكثر مرونة وملاءمة للاستخدام اليومي، ويسهم في الاستفادة بكفاءة من المساحات التعليمية داخل الفصول.

وأضافت أنه روعي كذلك في تصميم الطاولات والمقاعد اختلاف احتياجات الطلبة وطبيعة المراحل الدراسية، فضلا عن الجانب العملي وسهولة إعادة ترتيب بعض أنواع الأثاث وتشكيلها وفق الأنشطة الصفية، بما يدعم تنوع أساليب التدريس ويمنح الفصول الدراسية قدرة أكبر على التكيف مع المتطلبات التعليمية المختلفة.

وأشارت وزارة التربية إلى أن أعمال التجهيز لا تقتصر على توفير الأثاث، وإنما تأتي ضمن توجه أوسع لتطوير البيئة المدرسية ورفع كفاءة المرافق والتجهيزات بما يتناسب مع احتياجات العملية التعليمية، مع الاستمرار في متابعة عمليات التوريد والتوزيع والتجهيز لضمان إنجازها وفق الخطط الزمنية المحددة.

كما أكدت الوزارة أن تجهيز وتعزيز المدارس بالأثاث يمثل أحد المسارات الأساسية ضمن خطة الاستعداد للعام الدراسي 2026ـ2027، التي تستهدف تلبية الاحتياجات الفعلية للمؤسسات التعليمية ورفع مستوى جاهزيتها، إلى جانب توفير بيئة تعليمية آمنة ومنظمة ومحفزة، تدعم الطلبة والمعلمين وتواكب متطلبات التعليم الحديث.

وفي الختام، شددت وزارة التربية على استمرارها، بالتوازي، في تنفيذ استعداداتها للعام الدراسي الجديد عبر مختلف المسارات التعليمية والإدارية والفنية واللوجستية، في إطار منظومة متكاملة تهدف إلى ضمان جاهزية المدارس واستقبال الطلبة في بيئة تعليمية مهيأة، بما يعكس حرص الوزارة على توفير أفضل الظروف لانطلاقة مستقرة وناجحة للعام الدراسي 2026ـ2027.

من جهته، أكد مدير إدارة التوريدات والمخازن بوزارة التربية فراس كرتش، أن الإدارة تسير بخطى متسارعة لاستكمال تجهيز المدارس الجديدة والقائمة، وتزويدها بكافة احتياجاتها من الأثاث الطلابي والمدرسي، وفقا للخطة المعتمدة من الوزارة.

وأوضح كرتش أن أعمال التجهيز تأتي ضمن الاستعدادات المكثفة لضمان جاهزية الفصول الدراسية والمباني المدرسية قبل بدء العام الدراسي، بما يسهم في توفير بيئة تعليمية مناسبة للطلبة والعاملين في الميدان التربوي.

وأضاف كرتش أنه تزامنا مع إعلان وزارة التربية دخول عدد من المدارس الجديدة إلى الخدمة مع بداية العام الدراسي، عملت إدارة التوريدات والمخازن على تخصيص وتوفير الكميات المطلوبة من الأثاث المكتبي والطلابي، وفق الميزانيات التقديرية المعتمدة من الجهات المختصة، وبما يتوافق مع أعلى معايير الجودة والتنظيم.

وأشار كرتش إلى أن هذه الإجراءات تأتي في إطار حرص الوزارة على استكمال جميع التجهيزات والاستعدادات اللازمة قبل بدء العام الدراسي، بما يضمن انطلاقة منظمة ومستقرة للعام الدراسي 2026ـ2027.

وفي ختام تصريحه، التمس كرتش التوفيق والنجاح لأبنائنا الطلبة في رحلتهم التعليمية، متمنيا للكوادر التعليمية والإدارية في جميع المدارس عاما دراسيا حافلا بالإنجاز والتميز والعطاء.

أحد الفصول مجهز بالأثاث

جانب من الأثاث في المدارس

إقبال كبير من الطلبة على المشاركة في الأنشطة الرياضية

الطلبة خلال أحد الأنشطة الرياضية

آلاء خليفة

أكد رئيس مركز محمد علي الوزان في منطقة المطلاع زبن الشمري أهمية البرامج والأنشطة الرياضية التي تنظمها وزارة التربية، مشيدا بافتتاح المركز وإتاحة الفرصة لأبناء المنطقة وطلبة المدرسة للمشاركة في مجموعة متنوعة من الألعاب الرياضية واستثمار أوقات فراغهم بما يعود عليهم بالنفع.

وقال الشمري إن المركز يقدم برامجه الرياضية من خلال ثلاث ألعاب، هي كرة القدم وكرة السلة وكرة اليد، مبينا أن البرنامج التدريبي ركز على كرة اليد، وسط تفاعل وإقبال كبير من الطلبة وأبناء المنطقة.

وأضاف أن هذه المبادرة تسهم في استثمار أوقات فراغ الطلبة وتشجيعهم على ممارسة الرياضة والأنشطة المختلفة، معربا عن شكره لوزارة التربية على هذه الجهود، ولأولياء الأمور على تعاونهم وتفاعلهم وحرصهم على تسجيل أبنائهم وحثهم على الانتظام في التدريبات، لما لذلك من أثر إيجابي في صحة الطلبة واستثمار أوقات فراغهم بصورة مفيدة.

من جانبه، قال مدرب كرة اليد في مركز محمد علي الوزان أ. عبدالعزيز الشمالي إن الحصة التدريبية تضمنت عددا من المهارات الأساسية في لعبة كرة اليد، من بينها التنطيط والتمرير والاستلام والتسديد على المرمى، مشيرا إلى الحرص على تنويع التدريبات وتعريف الطلبة بمختلف الألعاب الرياضية.

وأوضح الشمالي أن المركز يتيح للطلبة فرصة التعرف على ألعاب متعددة، مثل كرة اليد وكرة السلة وكرة القدم، مبينا أن الإقبال على كرة اليد يعكس مدى اهتمام الطلبة باللعبة ورغبتهم في تعلم مهاراتها وتطوير مستوياتهم.

وأشار إلى أن المركز يمكن أن يمثل نقطة بداية للطلبة الراغبين في مواصلة ممارسة كرة اليد والتطور فيها، وصولا إلى الالتحاق بالأندية الرياضية وممارسة اللعبة بصورة احترافية، بما يسهم مستقبلا في اكتشاف المواهب الرياضية وتنميتها وتمثيل الكويت وتحقيق الإنجازات الرياضية.

ودعا أولياء الأمور إلى تشجيع أبنائهم على المشاركة في الأنشطة الرياضية بدلا من قضاء أوقات الفراغ في المنزل، مؤكدا أن المركز يوفر بيئة مناسبة للطلبة لاكتشاف مواهبهم وقدراتهم وتطوير مهاراتهم، وربما تكون مشاركتهم فيه الخطوة الأولى نحو مسيرة رياضية متميزة في المستقبل.

صاحب السمو الأمير الشيخ مشعل الأحمد

الأمير هنّأ رئيس الأوروغواي الشرقية بذكرى الاستقلال

كونا: بعث صاحب السمو الأمير الشيخ مشعل الأحمد ببرقية تهنئة إلى الرئيس ياماندو أورسي رئيس جمهورية الأوروغواي الشرقية الصديقة، عبر فيها سموه عن خالص تهانيه بمناسبة ذكرى الاستقلال لبلاده، متمنيا سموه له موفور الصحة والعافية ولجمهورية الأوروغواي الشرقية وشعبها الصديق كل التقدم والازدهار.

ولي العهد هنّأ رئيس الأوروغواي الشرقية بذكرى الاستقلال

كونا: بعث سمو ولي العهد الشيخ صباح الخالد ببرقية تهنئة إلى الرئيس ياماندو أورسي رئيس جمهورية الأوروغواي الشرقية الصديقة، ضمنها سموه خالص تهانيه بمناسبة ذكرى الاستقلال لبلاده، راجيا له دوام الصحة والعافية.

سمو ولي العهد الشيخ صباح الخالد

كلية علي الصباح العسكرية تجري اليوم قرعة المتقدمين لدفعة الطلبة الضباط الـ52

كونا: أعلنت رئاسة الأركان العامة للجيش أن كلية علي الصباح العسكرية ستجري اليوم الأربعاء القرعة العلنية للمتقدمين إلى دفعة الطلبة الضباط الـ 52. وقالت رئاسة الأركان في بيان صحافي إن إجراءات القرعة ستبث اليوم في تمام الساعة العاشرة صباحا عبر حسابي رئاسة الأركان العامة للجيش وكلية علي الصباح العسكرية على منصة «إنستغرام» وقناة رئاسة الأركان العامة للجيش على منصة «يوتيوب».

ناقشوا سبل دعم العلاقات العسكرية بين الكويت والدول الشقيقة والصديقة

رئيس الأركان بحث مع 3 ملحقين عسكريين عدداً من المواضيع ذات الاهتمام المشترك

رئيس الأركان العامة للجيش الفريق الركن خالد الشريعان خلال استقباله الملحق العسكري المصري العميد أركان حرب مصطفى حسن الدلال

رئيس الأركان العامة للجيش الفريق الركن خالد الشريعان مستقبلاً الملحق العسكري للمملكة الأردنية الهاشمية العميد الركن عدنان محمد آل خطاب

استقبل رئيس الأركان العامة للجيش الفريق الركن خالد الشريعان، كلا على حدة، الملحق العسكري للمملكة الأردنية الهاشمية الشقيقة العميد الركن عدنان محمد آل خطاب، والملحق العسكري لجمهورية مصر العربية الشقيقة العميد أركان حرب مصطفى حسن الدلال، والملحق العسكري الأسترالي العقيد دين كلارك.

حيث تم خلال اللقاءات بحث عدد من المواضيع ذات الاهتمام المشترك، لاسيما المتعلقة بالجوانب العسكرية، وسبل تعزيزها وتطويرها، بما يسهم في دعم العلاقات العسكرية بين دولة الكويت والدول الشقيقة والصديقة.

القرعة أسفرت عن اختيار 47 متقدماً حسب الشواغر المتاحة للقبول العام الحالي

الحرس الوطني يجري قرعة علنية لاختيار دفعة جديدة من الطلبة الضباط

وكيل الحرس الوطني الفريق الركن حمد البرجس خلال متابعة القرعة العلنية لاختيار دفعة جديدة من المتقدمين لدورة «الطلبة الضباط حملة شهادة الثانوية العامة»

- البرجس: حريصون على تطبيق الأسس والمعايير التي تضمن العدالة وتكافؤ الفرص بين الجميع
- ابتعاث عدد من المقبولين للدراسة في الكليات والأكاديميات العسكرية في السعودية وقطر وتركيا

أجرى الحرس الوطني، بحضور وكيل الحرس الوطني الفريق الركن حمد البرجس، قرعة علنية لاختيار دفعة جديدة من المتقدمين لدورة «الطلبة الضباط حملة شهادة الثانوية العامة»، بعد استيفائهم الإجراءات القانونية واجتيازهم كافة مراحل القبول.

وأكد الفريق الركن حمد البرجس حرص قيادة الحرس الوطني على تطبيق الأسس والمعايير التي تضمن العدالة وتكافؤ الفرص بين الجميع.

وأشار إلى أن القرعة أجريت بشكل علني وتم بثها على حساب الحرس الوطني في برنامج الانستغرام، تأكيدا على نهج الحرس الوطني في الشفافية والمساواة بين المتقدمين، متمنيا للمقبولين التوفيق والنجاح، ليواصلوا مع إخوانهم في الحرس الوطني مسيرة الدفاع عن وطنهم بعد تخرجهم من الدورة.

وأسفرت القرعة عن اختيار 47 متقدما حسب الشواغر المتاحة للقبول في الحرس الوطني هذا العام، سيتم إلحاقهم بكلية علي الصباح العسكرية، وكلية الملك خالد العسكرية في المملكة العربية السعودية الشقيقة، وكلية أحمد بن محمد العسكرية في دولة قطر الشقيقة، وأكاديمية الدرك بالجمهورية التركية الصديقة.

دعم ثابت لكل ما من شأنه تحقيق تطلعات الشعب السوري

الكويت: رفع اسم سورية من قائمة الدول الراعية للإرهاب يعزز عودتها إلى دورها الطبيعي إقليمياً ودولياً

أعربت وزارة الخارجية عن ترحيب دولة الكويت بقرار الولايات المتحدة الأميركية الصديقة رفع اسم الجمهورية العربية السورية الشقيقة من قائمة الدول الراعية للإرهاب، باعتباره خطوة مهمة نحو دعم تعافي سورية وإعادة إعمارها وتنميتها، وتعزيز عودتها إلى دورها الطبيعي إقليميا ودوليا.

وجددت الوزارة موقف دولة الكويت الثابت والداعم لكل ما من شأنه تحقيق تطلعات الشعب السوري الشقيق، والحفاظ على وحدة الجمهورية العربية السورية الشقيقة وسيادتها وسلامة أراضيها، وبما يضمن لأبنائها مستقبلا آمنا ومستقرا.

ناقشا عدداً من الجوانب الفنية والإجراءات الكفيلة بتعزيز الوقاية

وكيل «الصحة» ورئيس قوة الإطفاء تفقّدا مستشفى جابر: رفع مستوى الجاهزية في مختلف المنشآت الصحية

عبد الكريم العبدالله

أجرى وكيل وزارة الصحة الشيخ د.سلمان خليفة الصباح، بحضور رئيس قوة الإطفاء العام اللواء طلال الرومي جولة ميدانية في مستشفى جابر الأحمد، للاطلاع على إجراءات الأمن والسلامة ومستوى الجاهزية في المستشفى.

وشملت الجولة عددا من مرافق المستشفى ومواقع الخدمات والأنظمة المرتبطة بإجراءات الوقاية والسلامة، حيث اطلعا على آليات العمل والإجراءات المعتمدة للتعامل مع الحالات الطارئة، إلى جانب مستوى جاهزية الفرق المعنية وسرعة استجابتها، بما يضمن سلامة المرضى والعاملين واستمرارية تقديم الخدمات الصحية. وتأتي الجولة في إطار الوقوف ميدانيا على مدى الالتزام باشتراطات السلامة والإجراءات الوقائية، والتحقق من كفاءة الأنظمة والتدابير المعتمدة، فضلا عن تعزيز التنسيق بين وزارة الصحة وقوة الإطفاء العام في كل ما يتعلق بأمن وسلامة المنشآت الصحية.

وكيل وزارة الصحة الشيخ د.سلمان خليفة الصباح ورئيس قوة الإطفاء العام اللواء طلال الرومي خلال الجولة في مستشفى جابر الأحمد

وأكد وكيل وزارة الصحة أهمية المراجعة المستمرة لإجراءات الأمن والسلامة ورفع مستوى الجاهزية في مختلف المنشآت الصحية، كما جرى خلال الجولة بحث عدد من الجوانب الفنية والإجراءات الكفيلة بتعزيز الوقاية ورفع كفاءة الاستجابة للحالات الطارئة، بما يسهم في توفير بيئة صحية آمنة للمرضى والعاملين.

سفيرنا أكد أن العلاقات بين البلدين شهدت خلال السنوات الماضية تطوراً ملحوظاً

الكويت تشارك في المؤتمر الدولي «طاجيكستان و35 عاما من الاستقلال»

كونا: أكد سفيرنا لدى جمهورية طاجيكستان محمد العميري عمق العلاقات الكويتية – الطاجيكية.

وذكرت سفارتنا في دوشنبه في بيان ان ذلك جاء خلال مشاركة السفير العميري ممثلا لدولة الكويت في المؤتمر الدولي «طاجيكستان و35 عاما من الاستقلال.. تجربة بناء السلام والسياسة متعددة الأطراف والتنمية المستدامة» في العاصمة الطاجيكية.

وأشاد بما حققته طاجيكستان خلال أكثر من ثلاثة عقود منذ استقلالها في مجالات بناء مؤسسات الدولة وتحقيق التنمية وترسيخ الأمن والاستقرار مثمنا تجربتها في إحلال السلام والوئام الوطني عبر الحوار بالوسائل السلمية.

وأكد السفير العميري حرص دولة الكويت على تعزيز التعاون الثنائي في مختلف المجالات بما يخدم المصالح المشتركة للبلدين والشعبين الصديقين.

ولفت إلى وجود العديد من القواسم المشتركة بين الكويت وطاجيكستان خاصة فيما يتعلق بقضايا التنمية المستدامة والأمن والاستقرار والتعاون الدولي.

سفيرنا لدى طاجيكستان محمد العميري خلال مشاركته في المؤتمر الدولي «طاجيكستان و35 عاما من الاستقلال.. تجربة بناء السلام والسياسة متعددة الأطراف والتنمية المستدامة»

وذكر ان العلاقات الثنائية بين دولة الكويت وطاجيكستان شهدت خلال السنوات الماضية تطورا ملحوظا من خلال تبادل الزيارات الرسمية معربا عن تطلعه إلى مواصلة العمل على تطوير هذه العلاقات في مختلف المجالات.

وشارك في المؤتمر (طاجيكستان و35 عاما من الاستقلال.. تجربة بناء السلام والسياسة متعددة الأطراف والتنمية المستدامة) كبار مسؤولي الدولة ورؤساء البعثات الديبلوماسية وممثلو المنظمات الدولية والمجتمع المدني.

«شؤون القصّر»: اختتام النسخة الثانية من البرنامج التدريبي الصيفي «بادر ويانا»

ليلى الشافعي

اختتمت الهيئة العامة لشؤون القصر بالتعاون مع الهيئة الخيرية الإسلامية العالمية النسخة الثانية من البرنامج التدريبي الصيفي «بادر ويانا» الهادف إلى تأهيل وتمكين الطلبة المشمولين برعاية «شؤون القصر» وتنمية مهاراتهم وإعدادهم للمراحل الدراسية والمهنية المقبلة.

وقالت مدير عام الهيئة العامة لشؤون القصر بالتكليف علياء الصقر في تصريح لـ «كونا» إن البرنامج يعد أحد المشاريع الحكومية المعنية بدعم أبناء القصر للفئة العمرية بين 15 و21 عاما بإتاحة فرص العمل والتدريب لهم خلال فترة العطلة الصيفية بما يسهم في استثمار أوقاتهم وتنمية قدراتهم وإكسابهم الخبرات العملية.

علياء الصقر

وأضافت الصقر أن البرنامج شهد توسعا ملحوظا منذ انطلاقه إذ بدأ بمشاركة نحو 5 جهات و105 من أبناء «شؤون القصر» إذ زادت هذه المشاركة خلال 4 سنوات إلى نحو 20 جهة مشاركة ونحو 450 مشاركا ما يعكس نجاح التجربة والإقبال المتزايد عليها والأثر الإيجابي الذي حققته.

وأوضحت أن البرنامج أسهم في إكساب المشاركين العديد من المهارات واستثمار أوقات فراغهم بصورة إيجابية إلى جانب الإسهام في تطوير شخصياتهم وقدرتهم على تحمل المسؤولية.

ولفتت إلى تنفيذ عدد من المبادرات والبرامج على مدار العام من أبرزها «بادر ويانا» و«شركاء لتوظيفهم» إلى جانب تكريم الأبناء المتفوقين وتنظيم الأنشطة والفعاليات المختلفة التي تستهدف تطوير مهاراتهم وتعزيز مشاركتهم في المجتمع.

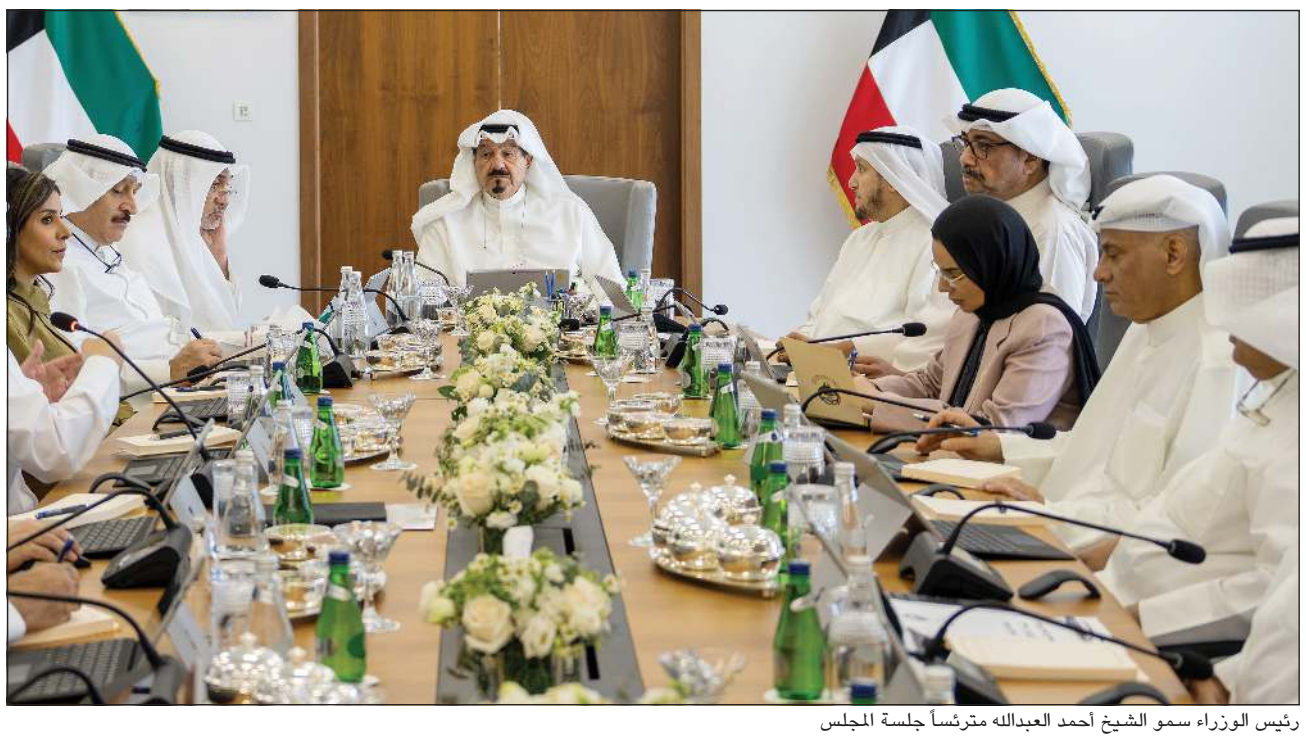
رئيس الوزراء سمو الشيخ أحمد العبدالله مترئساً جلسة المجلس

النائب الأول لرئيس الوزراء ووزير الداخلية الشيخ فهد اليوسف و د.أحمد العوضي و د.نورة المشعان

أحيط علماً بفحوى الرسالة الخطية التي تسلّمها صاحب السمو من رئيس مجلس السيادة الانتقالي بجمهورية السودان

مجلس الوزراء: انضمام «الطيران المدني» إلى مجلس المطارات الدولي يعزز حضور الكويت ويدعم جهود تطوير منظومة المطار وفق المعايير الدولية

تبادل أفضل الممارسات مع أكبر المطارات العالمية يسهم في رفع كفاءة التشغيل وتطوير الكوادر الوطنية وتحسين تجربة المسافرين

شريدة المعوشرجي والشيخ عبدالله العلي ود.أمثال الحويلة ود.نادر الجلال

المستشار ناصر السميط وعبداللطيف المشاري

طارق الرومي ود.صبيح المخيزيم ود.طارق الجلاهمة وعبدالعزيز المرزوق

كونا: عقد مجلس الوزراء اجتماعه في مبنى الركاب لمشروع مطار الكويت الدولي الجديد T2 برئاسة سمو الشيخ أحمد العبدالله رئيس مجلس الوزراء، وبعد الاجتماع صرح نائب رئيس مجلس الوزراء ووزير الدولة لشؤون مجلس الوزراء شريدة عبدالله المعوشرجي بما يلي:

أحيط مجلس الوزراء علما في مستهل اجتماعه بفحوى الرسالة الخطية التي تسلمها صاحب السمو الأمير الشيخ مشعل الأحمد من الفريق أول ركن عبدالفتاح البرهان رئيس مجلس السيادة الانتقالي بجمهورية السودان الشقيقة يوم الأربعاء الماضي، تتعلق بالعلاقات الأخوية الثنائية التي تجمع البلدين الشقيقين وسبل تعزيزها وتنميتها في مختلف المجالات، وقد قام بتسليم الرسالة إلى سمو ولي العهد الشيخ صباح الخالد وزير الخارجية والتعاون الدولي بجمهورية السودان الشقيقة محيي الدين سالم أثناء زيارته الرسمية والوفد المرافق له إلى دولة الكويت، حضر اللقاء رئيس ديوان سمو ولي العهد الشيخ ثامر الجابر ووزير الخارجية الشيخ جراح الجابر ووزير المالية والتخطيط الاقتصادي في جمهورية السودان الشقيقة د. جبريل إبراهيم محمد.

من جانب آخر، أحيط مجلس الوزراء علما بفحوى لقاء سمو ولي العهد الشيخ صباح الخالد بالفريق أول محمد عاصم مالك مستشار الأمن القومي والمدير العام لجهاز الاستخبارات المشتركة لجمهورية باكستان الإسلامية الصديقة والوفد المرافق له يوم الاثنين، وذلك بمناسبة زيارته للبلاد، حضر اللقاء النائب الأول لرئيس مجلس الوزراء ووزير الداخلية الشيخ فهد اليوسف ورئيس ديوان سمو ولي العهد الشيخ ثامر الجابر.

من جهة أخرى، أحيط مجلس الوزراء علما بفحوى الاتصال الهاتفي الذي تلقاه سمو الشيخ أحمد العبدالله رئيس مجلس الوزراء من رئيس الوزراء في الجمهورية الفرنسية الصديقة سيباستيان ليكورنو يوم الاثنين الماضي، حيث نقل سموه خلال الاتصال تحيات صاحب السمو الأمير الشيخ مشعل الأحمد وسمو ولي العهد الشيخ صباح الخالد إلى رئيس الجمهورية الفرنسية الصديقة إيمانويل ماكرون، وإلى رئيس الوزراء سيباستيان ليكورنو. وأشار سموه خلال الاتصال إلى الدعوة الرسمية الموجهة من صاحب السمو الأمير الشيخ مشعل الأحمد إلى رئيس الجمهورية الفرنسية الصديقة إيمانويل ماكرون للقيام بزيارة رسمية إلى دولة الكويت هذا العام تزامنا مع الذكرى الـ65 لإقامة العلاقات الديبلوماسية بين البلدين الصديقين، كما جرى خلال الاتصال بحث العلاقات الثنائية الوثيقة بين البلدين وسبل تعزيز آفاق التعاون بما يخدم مصالح البلدين والشعبين الصديقين كما تناول الاتصال بحث أوجه التعاون والاستثمار المشترك في مجالات الدفاع والنفط والصحة والذكاء الاصطناعي، كما تم بحث آخر المستجدات والتطورات على الساحتين الإقليمية والدولية وتبادل وجهات النظر بشأن عدد من القضايا ذات الاهتمام المشترك.

كما أحيط مجلس الوزراء علما بفحوى لقاء سمو الشيخ أحمد العبدالله رئيس مجلس الوزراء بالفريق أول محمد عاصم مالك مستشار الأمن القومي والمدير العام لجهاز الاستخبارات المشتركة لجمهورية باكستان الإسلامية الصديقة والوفد المرافق له يوم الاثنين الماضي بمناسبة زيارته للبلاد، حضر اللقاء النائب الأول لرئيس مجلس الوزراء ووزير الداخلية الشيخ فهد اليوسف.

وأحيط مجلس الوزراء علما بانضمام الهيئة العامة للطيران المدني إلى مجلس المطارات الدولي (Airports Council International ـ ACI)، وذلك في خطوة تعزز حضور دولة الكويت ضمن شبكة المطارات العالمية وتدعم جهود تطوير منظومة مطار الكويت الدولي وفق أفضل الممارسات والمعايير الدولية حيث يعد مجلس المطارات الدولي المنظمة العالمية التي تمثل مصالح المطارات ويضم 811 عضوا يديرون أكثر من 2200 مطار في أكثر من 160 دولة حول العالم ويعمل مجلس المطارات الدولي على تعزيز سلامة وأمن وكفاءة واستدامة المطارات وتعزيز جودة الخدمات وتجربة المسافر وتتيح عضوية الهيئة العامة للطيران المدني لمجلس المطارات الدولي الاستفادة من الخبرات والبيانات والبرامج التدريبية والمعايير الدولية والمشاركة في اللجان والفعاليات المتخصصة وتبادل أفضل الممارسات مع أكبر المطارات العالمية، بما يسهم في رفع كفاءة التشغيل وتطوير الكوادر الوطنية وتحسين تجربة المسافرين.

واستعرض مجلس الوزراء عددا من المواضيع المدرجة على جدول الأعمال والتقارير ومحاضر اللجان الوزارية وقرر الموافقة عليها، كما قرر إحالة عدد منها إلى اللجان الوزارية المختصة لدراستها ورفع التوصيات المناسبة بشأنها لاستكمال الإجراءات الخاصة لإنجازها.

سموه أشار إلى الدعوة الرسمية الموجهة من صاحب السمو إلى الفرنسي لزيارة الكويت

رئيس الوزراء بحث مع نظيره الفرنسي المستجدات والتطورات الإقليمية والدولية وعدداً من القضايا ذات الاهتمام المشترك

كونا: تلقى سمو الشيخ أحمد العبدالله رئيس مجلس الوزراء اتصالا هاتفيا من رئيس الوزراء في الجمهورية الفرنسية الصديقة سيباستيان ليكورنو.

ونقل سموه خلال الاتصال تحيات صاحب السمو الأمير الشيخ مشعل الأحمد وسمو ولي العهد الشيخ صباح الخالد إلى رئيس الجمهورية الفرنسية الصديقة إيمانويل ماكرون وإلى رئيس الوزراء سيباستيان ليكورنو.

وأشار سمو رئيس مجلس الوزراء خلال الاتصال إلى الدعوة الرسمية الموجهة من صاحب السمو الأمير الشيخ مشعل الأحمد إلى الرئيس إيمانويل ماكرون رئيس الجمهورية الفرنسية للقيام بزيارة رسمية إلى دولة الكويت هذا العام تزامنا مع الذكرى الـ 65 لإقامة العلاقات الديبلوماسية بين البلدين الصديقين.

كما جرى خلال الاتصال بحث العلاقات الثنائية الوثيقة بين البلدين وسبل تعزيز آفاق التعاون بما يخدم مصالح البلدين والشعبين الصديقين، كما تناول الاتصال بحث أوجه التعاون والاستثمار المشترك في مجالات الدفاع والنفط والصحة والذكاء الاصطناعي، كما تم بحث آخر المستجدات والتطورات على الساحتين الإقليمية والدولية وتبادل وجهات النظر بشأن عدد من القضايا ذات الاهتمام المشترك.

وأعرب سمو رئيس مجلس الوزراء عن خالص تعازيه وصادق مواساته في ضحايا حرائق الغابات في جنوب غربي الجمهورية الفرنسية، متمنيا للمصابين الشفاء العاجل وأن يتمكن المسؤولون في البلد الصديق من تجاوز آثار هذه الكارثة.

من جانب آخر، بعث سمو الشيخ أحمد العبدالله رئيس مجلس الوزراء ببرقية تهنئة إلى الرئيس ياماندو أورسي رئيس جمهورية الأوروغواي الشرقية الصديقة بمناسبة ذكرى الاستقلال لبلاده.

إعلان عن بيع عقار بالمزاد العلني

تعلن إدارة الكتاب بالمحكمة الكلية عن بيع العقار الموصوفة فيما يلي بالمزاد العلني وذلك يوم الأحد الموافق 2026/9/13 قاعة 5 - بالدور الثامن بقصر العدل الجديد الساعة التاسعة صباحاً - وذلك تنفيذاً حكم المحكمة الصادر في الدعوى رقم 2024/898 بيوع/ 4

المرفوعة من:

أسماء عبد الكريم الراشد الظاهر عن نفسها وبصفتها إحدى ورثة المرحومة فورية فرج ذياب الخشتي

ضد:

ورثة المرحومة فوزية فرج ذياب الخشتي وهم:

1- عبد الرزاق خليل محمد إسماعيل
2- سعد خليل محمد إسماعيل
3- يوسف خليل محمد إسماعيل
4- عهود خليل محمد إسماعيل
5- محمد خليل محمد إسماعيل
6- عبد الكريم خليل محمد إسماعيل.

أولا: أوصاف العقار وفقاً لشهادة التسجيل العقاري:

عقار الوثيقة رقم (2023/5207) الكائن بمنطقة (بيان) قسيمة رقم (133) قطعة (12) من المخطط رقم (م/ 33355) ومساحته (300م²) وذلك بالمزاد العلني بثمن أساسي وقدره (225990 د.ك) مائتان وخمسة وعشرون ألف وتسعمائة وتسعون دينار كويتي.

** ورد بشهادة الأوصاف: العقار سكن خاص مكون من أرضي + أول + سطح ومخالفة هي زيادة مواد ثقيلة في الأرضي و مواد خفيفة في السطح.

*** وورد بتقرير الخبير:

عقار الدعوى الواقع في منطقة بيان (قطعة 12 - شارع -1 جادة 2-- منزل (48) وبحضور وإرشاد وكيل المدعية والمدعى عليهم الثاني والثالث والسيد خبير الدراية سلمان البحوه، وتمت المعاينة على النحو التالي:

العقار موضوع الدعوى مطابق من حيث المواصفات العامة والخاصة للوثيقة رقم 5207 المؤرخة 2023/6/22 وبمساحة 200م²

العقار موضوع الدعوى من بيوت الدخل المحدود ويطل على شارع واحد وله جيران من 3 جهات وله مدخلين رئيسي والكراج

- العقار موضوع الدعوى عبارة عن دور ارضي ودور اول وسطح وحوش وبالتفصيل التالي:

1- الدور الأرضي يحتوي على ديوانية وغرفة ماستر وصالتين معيشة وغرفة خادمة ومطبخ وعدد 2 حمام.

2- الدور الأول: مقسوم إلى جناحين متطابقين، كل جناح يحتوي على غرفتين بينهما حمام.

3- السطح عرفة مكائن وكيربي مخزن.

* الكساء الخارجي سيجما بيج والبيت بحالة انشائية قديمة وتم تجديده.

* تكييف المنزل وحدات، ولا يوجد مصعد كهربائي.

- تم فتح الباب من قبل المدعى عليه الثاني والمنزل يعتبر مهجور ولا يسكنه أحد، ولا يوجد أحد منتفع بالعقار.

العقار موضوع الدعوى غير مؤجر ولا يدر ريع.

ثانيا شروط المزاد:

أولا: يبدأ المزاد بالثمن الاساسي المبين قرين العقار ويشترط للمشاركة في المزاد سداد خمس ذلك الثمن على الأقل بموجب شيك مصدق من البنك المسحوب عليه أو بموجب خطاب ضمان من احد البنوك لصالح إدارة التنفيذ بوزارة العدل.

ثانيا: يجب على من يعتمد القاضي عطاءه أن يودع حال انعقاد جلسة البيع كامل الثمن الذي اعتمد والمصروفات ورسوم التسجيل.

ثالثا: فإن لم يودع من اعتمد عطاؤه الثمن كاملاً وجب عليه إيداع خمس الثمن على الأقل وإلا أعيدت المزايدة على ذمته في نفس الجلسة على أساس الثمن الذي كان قد رسا به البيع.

رابعا: إذا أودع المزايد الثمن في الجلسة التالية حكم برسو المراد عليه إلا إذا تقدم في هذه الجلسة من يقبل الشراء مع زيادة العشر مصحوبا بإيداع كامل ثمن المزاد، ففي هذه الحالة تعاد المزايدة في نفس الجلسة على أساس هذا الثمن.

خامسا: إذا لم يقم المزايد الأول بإيداع الثمن كاملا في الجلسة الثانية ولم يتقدم أحد للزيادة بالعشر تعاد المزايدة فورا على ذمته على أساس الثمن الذي كان قد رسا به عليه في الجلسة السابقة ولا يعتد في هذه الجلسة بأي عطاء غير مصحوب بإيداع كامل قيمته ويلزم المزايد المتخلف بما ينقص من ثمن العقار.

سادسا: يتحمل الراسي عليه المزاد في جميع الحالات رسوم النقل وتسجيل الملكية ومصروفات إجراءات التنفيذ ومقدارها 200 د.ك وأتعاب المحاماة والخبرة و مصاريف الإعلان والنشر عن البيع في الصحف اليومية.

سابعاً: ينشر هذا الإعلان تطبيقا للقانون وبطلب المباشرين لإجراءات البيع وعلى مسئوليتهم دون أن تتحمل إدارة الكتاب بالمحكمة الكلية أية مسئولية.

ثامنا: يقر الراسي عليه المزاد أنه عاين العقار معاينة نافية للجهالة.

تنبيه: 1- ينشر هذا الإعلان عن البيع بالجريدة الرسمية طبقاً للمادة 266 من قانون المرافعات.

2- حكم رسو المزاد قابل للاستئناف خلال سبعة أيام من تاريخ النطق بالحكم طبقا للمادة 277 من قانون المرافعات.

3- تنص الفقرة الأخيرة من المادة 276 من قانون المرافعات أنه «إذا كان من نزعت ملكيته ساكناً في العقار بقي فيه كمستأجر بقوة القانون ويلتزم الراسي عليه المزاد بتحرير عقد إيجار لصالحه بأجرة المثل»..

نائب رئيس المحكمة الكلية

سمو الشيخ أحمد العبدالله رئيس مجلس الوزراء ووزيرة الأشغال العامة د.نورة المشعان خلال الجولة التفقدية في مشروع المطار الجديد «T2»

سمو الشيخ أحمد العبدالله رئيس الوزراء يطلع على الأعمال بمشروع المطار الجديد «T2» بحضور وزيرة الأشغال العامة د.نورة المشعان

سموه أكد خلال جولة تفقدية في المشروع أنه يعد مرحلة نوعية في مجال النقل الجوي للكويت

رئيس الوزراء: تذليل المعوقات أمام تنفيذ مشروع المطار «T2»

- تسريع وتيرة العمل لتحقيق التقدم المستمر في تنفيذ المشروع الحيوي وفق الجدول الزمني
- «T2» يعتبر أحد المشاريع التنموية الكبرى في البلاد ونشكر الجهات الحكومية المشاركة فيه

رئيس الوزراء سمو الشيخ احمد العبدالله وشريدة المعوشرجي ود.نورة المشعان وعبداللطيف المشاري ود.طارق الجلاهمة

رئيس الوزراء سمو الشيخ أحمد العبدالله ونائب رئيس مجلس الوزراء ووزير الدولة لشؤون مجلس الوزراء شريدة المعوشرجي ووزير الدفاع الشيخ عبدالله العلي ووزيرة الأشغال العامة د.نورة المشعان ووزير التعليم العالي والبحث العلمي د.نادر الجلال

كونا: قام سمو الشيخ أحمد العبدالله رئيس مجلس الوزراء يرافقه الوزراء بجولة تفقدية في مشروع مطار الكويت الدولي الجديد T2 وذلك على هامش اجتماع مجلس الوزراء الذي عقد برئاسة سموه في مبنى الركاب لمشروع مطار الكويت الدولي الجديد T2.

واستمع سمو الشيخ أحمد العبدالله رئيس مجلس الوزراء والوزراء خلال الجولة التفقدية إلى شرح قدمه كل من وزير الدفاع الشيخ عبدالله العلي ووزيرة الأشغال العامة د.نورة المشعان ورئيس الهيئة العامة للطيران المدني الشيخ حمود المبارك والقائمين على المشروع حول كافة التفاصيل المتعلقة بمشروع مطار الكويت الدولي الجديد T2 وآخر المستجدات بشأن الموقف التنفيذي للمشروع وكل ما يتعلق بمتابعة التقدم في أعمال المشروع وفقا لحزم المشروع الثلاث وهي:

- الحزمة رقم 1 الخاصة بإنشاء وإنجاز وتأثيث وصيانة مبنى الركاب الجديد.
- الحزمة رقم 2 الخاصة بإنشاء وإنجاز وتأثيث وصيانة المباني الخدمية والطرق المؤدية لمبنى الركاب الجديد ومواقف السيارات.
- الحزمة رقم 3 الخاصة بإنشاء وإنجاز وتأثيث وصيانة مواقف وممرات الطائرات والمباني الخدمية لمبنى الركاب الجديد.

وأكد سمو الشيخ أحمد العبدالله أهمية مشروع مطار الكويت الدولي الجديد T2 باعتباره أحد المشاريع التنموية الكبرى بالبلاد، مشددا سموه على أهمية التعاون والتنسيق بين كافة الجهات الحكومية مع وزارة الأشغال العامة لتذليل كافة المعوقات التي قد تواجه تنفيذ المشروع بهدف تسريع وتيرة العمل به لتحقيق التقدم المستمر في تنفيذ هذا المشروع الحيوي وفق الجدول الزمني المحدد لتشغيله كون هذا المشروع يعد مرحلة نوعية في مجال النقل الجوي للكويت.

وأعرب سمو الشيخ أحمد العبدالله عن خالص شكره وتقديره للجهود الكبيرة التي يبذلها وزير الدفاع الشيخ عبدالله العلي ووزيرة الأشغال العامة د.نورة المشعان ورئيس الهيئة العامة للطيران المدني الشيخ حمود المبارك والقائمون على المشروع والجهات الحكومية المعنية بالمشروع ممثلة في وزارة الداخلية ووزارة المالية وديوان المحاسبة وإدارة الفتوى والتشريع والجهاز المركزي للمناقصات العامة على دورهم في تسريع وتيرة تنفيذ أعمال المشروع.

سمو الشيخ أحمد العبدالله وشريدة المعوشرجي ود.نورة المشعان ود.أمثال الحويلة

سمو الشيخ أحمد العبدالله في حديث مع فريق العمل بالمشروع بحضور وزيرة الأشغال العامة د.نورة المشعان ووزير الدفاع الشيخ عبدالله العلي ووزير الكهرباء والماء والطاقة المتجددة د.صبيح المخيزيم ووزير الصحة د.أحمد العوضي ووزير النفط طارق الرومي

سمو الشيخ أحمد العبدالله خلال جولته التفقدية

جانب من الجولة في مبنى المطار الجديد «T2»

سمو الشيخ أحمد العبدالله رئيس مجلس الوزراء ووزيرة الأشغال العامة د.نورة المشعان مع فريق العمل بمشروع مطار الكويت الدولي الجديد «T2»

على خلفية شبهات تتعلق بالإضرار بالمال العام ومخالفات مالية وإدارية

إحالة قياديين وموظفين في «هيئة الإعاقة» إلى النيابة العامة

حماية المال العام وترسيخ مبادئ النزاهة والشفافية مسؤولية لا تقبل التهاون

كونا: أعلنت وزيرة الشؤون الاجتماعية وشؤون الأسرة والطفولة د.أمثال الحويلة إحالة عدد من القياديين والموظفين في الهيئة العامة لشؤون ذوي الإعاقة إلى النيابة العامة لاتخاذ الإجراءات القانونية اللازمة بشأن وقائع ومخالفات كشفت عنها أعمال لجان التحقيق.

وقالت الوزيرة الحويلة في تصريح لـ «كونا» إن الإحالات جاءت على خلفية شبهات تتعلق بالإضرار بالمال العام ومخالفات مالية وإدارية مرتبطة بعقود وأعمال وخدمات تابعة للهيئة إلى جانب وقائع أخرى تتعلق بإجراءات الترخيص والرسوم لبعض الجهات الخاضعة لإشراف الهيئة.

وأكدت أن الهيئة لن تتهاون مع أي تجاوز يمس المال العام أو حقوق الأشخاص ذوي الإعاقة مهما كانت الصفة أو المستوى الوظيفي للمسؤول عنه، مشددة على استمرار أعمال الرقابة والتدقيق ومحاسبة كل من تثبت مسؤوليته.

وأوضحت أنه ستتم إحالة أي شبهات أو مخالفات تستوجب المساءلة إلى الجهات المختصة، مبينة أن حماية المال العام وترسيخ مبادئ النزاهة والشفافية مسؤولية لا تقبل التهاون.

وشددت على استمرار الهيئة في اتخاذ جميع الإجراءات القانونية اللازمة للحفاظ على حقوق الدولة والمستفيدين من خدماتها.

خلال حفل نظّمته سفارة اليابان دعماً للكويتيين المشاركين في دورة الألعاب الآسيوية

الجلاهمة: ننافس الوقت لتطوير الرياضة الكويتية وندعم جميع الرياضيين لتحقيق الإنجازات

موكاي: أكثر من 200 تأشيرة للبعثة الكويتية.. ومباحثات لفتح خط طيران مباشر إلى طوكيو

أسامة دياب

استضافت سفارة اليابان لدى الكويت حفل استقبال في مقر إقامة السفير موكاي كينيتشيرو، دعما للرياضيين الكويتيين المشاركين في دورة الألعاب الآسيوية العشرين ودورة الألعاب البارالمبية الآسيوية الخامسة، المقررة إقامتهما في محافظة آيتشي اليابانية خلال سبتمبر وأكتوبر المقبلين.

وحضر الحفل وزير الدولة لشؤون الشباب والرياضة د.طارق الجلاهمة، ورئيس اللجنة الأولمبية الكويتية الشيخ فهد ناصر الصباح، ورئيس اللجنة البارالمبية الكويتية منصور السرهيد، والرئيس الفخري لنادي الكويت الرياضي للمعاقين الشيخة شيخة العبدالله وأكثر من 70 شخصية وممثلا عن الجهات الحكومية والاتحادات الرياضية ونخبة من الرياضيين، وتقام دورة الألعاب الآسيوية خلال الفترة من 19 سبتمبر إلى 4 أكتوبر، فيما تقام دورة الألعاب البارالمبية الآسيوية من 18 إلى 24 أكتوبر. وأكد وزير الدولة لشؤون الشباب والرياضة د.طارق الجلاهمة أن المشاركة الكويتية في البطولتين تمثل الوطن، معربا عن تطلعه إلى تحقيق الرياضيين والرياضيات الكويتيين نتائج مميزة ورفع علم الكويت على منصات التتويج. وقال الجلاهمة، في تصريح للصحافيين على هامش الحفل: نتمنى التوفيق لإخواني وأخواتي اللاعبين في البطولة الآسيوية، ونطمح إلى أن يكون علم الكويت موجودا على منصات التتويج، مشيرا إلى أن الكويت تزخر بعناصر مميزة في مختلف الألعاب المشاركة، فضلا عن أبطال بارالمبيين حققوا حضورا مميزا على المستوى الدولي. وحول تعزيز التعاون الرياضي مع اليابان، أكد أن تبادل الخبرات بين الدول «أمر مهم وضروري»، مشيرا إلى أن أي مجال يمكن أن يمثل إضافة نوعية للرياضة الكويتية ومسيرتها سيكون محل دراسة واهتمام. وشدد على أن دعم الرياضيين، بمن فيهم ذوو الإعاقة، يأتي انطلاقا من توجيهات القيادة السياسية واهتمامها بقطاعي الشباب والرياضة، مؤكدا أن الوزارة تقف إلى جانبهم وتسعى إلى توفير كل السبل التي تمكنهم من النجاح والاندماج الفاعل في المجتمع، كما ان خطط تطوير الرياضة الكويتية لا تقتصر على كرة القدم، وإنما تشمل مختلف الألعاب الرياضية، لافتا إلى وجود خطة عمل للمرحلة المقبلة تستهدف النهوض بمختلف الرياضات.

وزير الدولة لشؤون الشباب والرياضة د.طارق الجلاهمة ورئيس اللجنة الأولمبية الكويتية الشيخ فهد الناصر وسفير اليابان موكاي كينيتشيرو في صورة جماعية مع اللاعبين المشاركين في البطولات الرياضية (ريليش كومار)

الوزير د.طارق الجلاهمة في حديث ودي مع البطلة ملاك العنزي

وأضاف أن «مرحلة البناء تحتاج إلى وقت ودراسة وترو في اتخاذ القرار، والاستفادة من المعوقات التي واجهتنا»، مشيرا إلى أن عامل الوقت يمثل أحد أبرز التحديات أمام العمل الرياضي، قائلا: «لدينا دائما منافس لا يشعر به أحد وهو الوقت.. نحن ننافس الوقت».

وأوضح أن مسيرة الكويت ومشروعاتها مستمرة باختلاف المسؤولين، معربا عن تطلعه إلى استكمال المشروعات التي جرى التخطيط لها سابقا، إلى جانب دراسة مشروعات جديدة، دون الكشف عن تفاصيلها في الوقت الراهن لكونها ما تزال قيد البحث.

من جانبه، أكد سفير اليابان لدى الكويت موكاي كينيتشيرو أن استضافة الحفل تأتي في إطار دعم الرياضيين الكويتيين المشاركين في دورتي الألعاب الآسيوية والبارالمبية الآسيوية، مشددا على أن الرياضة تمثل جسرا مهما للتقارب بين الشعوب وتعزيز العلاقات الثنائية، موضحا أن الرياضيين الكويتيين سيشاركون في 20 إلى 30 لعبة رياضية، بما يوفر فرصا واسعة للتفاعل مع الرياضيين اليابانيين والفرق الآسيوية الأخرى، ويسهم في تعميق أواصر الصداقة والتعاون بين الكويت واليابان.

وكشف موكاي عن أن السفارة اليابانية بصدد إصدار أكثر من 200 تأشيرة للبعثة الكويتية، تشمل الرياضيين وأعضاء اللجان والأجهزة التدريبية، مشيرا إلى أن الجانبين يبحثان سبل تعميق التعاون الرياضي، رغم عدم وجود اتفاقية متخصصة في هذا المجال حتى الآن.

وفيما يتعلق بالعلاقات الثنائية، أكد أن التعاون الكويتي الياباني يشهد توسعا في مجالات جديدة إلى جانب الشراكة التقليدية في النفط والطاقة والكهرباء والمياه، ليشمل الذكاء الاصطناعي والأمن السيبراني والطاقة المتجددة وغيرها من القطاعات الحيوية، مشيرا إلى ان البلدين يبحثان كذلك عددا من القضايا الأمنية، وضمان استقرار إمدادات الطاقة وتعزيز المرونة وتبادل الخبرات، مؤكدا حرص اليابان على التعاون مع الكويت في كل ما يسهم في ضمان أمن واستقرار حركة الملاحة.

وكشف عن ترقب عقد مباحثات رفيعة المستوى بين البلدين خلال الفترة المقبلة، متوقعا الإعلان عنها «خلال أيام».

خلال جولة في جمعية القادسية رصدت سلامة الأغذية وفحص المخازن والتوالف والمرتجعات

«الشؤون» و«الغذاء»: جولات مشتركة لضمان التزام «التعاونيات» باللوائح والاشتراطات

سيد عيسى: المخالفات المالية والإدارية الجسيمة لن تمر دون مساءلة

ندى أبونصر

أكدت وزارة الشؤون الاجتماعية، والهيئة العامة للغذاء والتغذية استمرار الجولات التفقدية المشتركة والعشوائية في الجمعيات التعاونية لضمان التزامها باللوائح والقوانين المنظمة والاشتراطات الصحية للحفاظ على سلامة المستهلكين وأموال المساهمين.

جاء ذلك خلال جولة تفقدية مشتركة قام بها كل من وكيل وزارة الشؤون الاجتماعية بالإنابة د. سيد عيسى، والمدير العام لشؤون التفتيش والرقابة في هيئة الغذاء د.سعود الجلال في جمعية القادسية التعاونية شملت المخازن ومناطق حفظ المواد الغذائية والتوالف والمرتجعات، للوقوف على مدى الالتزام بالاشتراطات الصحية واللوائح المنظمة للعمل.

وأكد وكيل وزارة الشؤون الاجتماعية بالإنابة د.سيد عيسى أن الجولة تأتي ضمن نهج رقابي مستمر يستهدف التأكد من سلامة الإجراءات داخل الجمعيات، مشيرا إلى أن اختيار جمعية القادسية تم بصورة عشوائية، وأن جولات مماثلة ستشمل جمعيات تعاونية في مختلف المناطق خلال الفترة المقبلة.

وأوضح عيسى أن فرق العمل ركزت خلال الجولة على آلية تسلم وتسليم المواد الغذائية، وطرق التخزين والحفظ، والتعامل مع المواد التالفة والمرتجعة، إلى جانب متابعة مختلف أوجه العمل داخل الجمعية، مؤكدا أن سلامة الغذاء تمثل محورا أساسيا في الرقابة المشتركة مع الهيئة العامة للغذاء والتغذية.

وبين أن الرقابة التي تمارسها وزارة الشؤون تمتد إلى الجوانب المالية والإدارية، فضلا عن التوظيف والتوريد والمبيعات والمخزون الاستراتيجي، لافتا إلى أن الربط الإلكتروني مع الجمعيات يتيح للوزارة الاطلاع على البيانات والتقارير ذات الصلة، بما يساعد على رصد أي ملاحظات والتعامل معها بصورة أسرع.

وأضاف أن الوزارة لا تنتظر وقوع المخالفات، بل تعتمد على التقارير والشكاوى ونتائج أعمال المراقبين في الجمعيات لتشكيل لجان تدقيق عند الحاجة، للتحقق من أي تجاوزات واتخاذ الإجراءات القانونية المناسبة.

وشدد عيسى على أن المخالفات المالية والإدارية الجسيمة لن تمر دون مساءلة، وقد تصل الإجراءات إلى عزل أو حل مجالس الإدارات وتعيين مجالس من قبل الوزارة لتصحيح مسار الجمعية.

وفي رسالة واضحة إلى مجالس إدارات الجمعيات، أكد عيسى أن المرحلة الحالية هي مرحلة «الحزم وتطبيق القانون»، مشددا على أن أموال الجمعيات هي أموال المساهمين، وأن الجمعيات التعاونية ليست مجرد منافذ بيع، بل مؤسسات اقتصادية واجتماعية تؤدي دورا محوريا في خدمة المساهمين وسكان المناطق.

وأشار إلى أن الوزارة تعمل على تعزيز الحوكمة وتطوير الإجراءات بما يواكب المتطلبات التنظيمية، لافتا إلى إصدار اللائحة الجديدة رقم 196 لسنة 2026 لتنظيم أعمال الجمعيات التعاونية، والتي سيتم تطبيقها بعد استكمال المنصة الإلكترونية، بما يفتح المجال أمام نقلة نوعية في مستوى الخدمات المقدمة للمساهمين والموردين والمستثمرين.

وختم عيسى رسالته الرقابية بالتأكيد: «لا أحد فوق القانون»، وأن أي إخلال باللوائح أو القوانين أو الاشتراطات سيواجه بالإجراءات القانونية أيا كان موقع المخالفة أو الجهة المسؤولة عنها.

من جهته، أكد المدير العام لشؤون التفتيش والرقابة في الهيئة العامة للغذاء والتغذية د.سعود الجلال أن الجولة تأتي ترجمة للتعاون المستمر بين الهيئة ووزارة الشؤون، بهدف رفع مستوى الرقابة على الأغذية المتداولة داخل الجمعيات التعاونية.

وأوضح أن فرق الهيئة قامت بفحص المخازن وآليات التخزين والحفظ، إلى جانب منطقة التوالف، للتأكد من فصل المواد غير الصالحة أو التالفة عن المنتجات السليمة، ومنع أي ممارسات قد تؤثر على سلامة الغذاء.

وكشف الجلال عن أن الجولة أسفرت عن تسجيل عدد من الملاحظات، تم توجيه إدارة الجمعية إلى معالجتها، مؤكدا أن فرق الهيئة ستتابع مدى الالتزام بتصحيحها واستيفاء الاشتراطات الصحية.

وأكد استمرار الجولات التفتيشية على الجمعيات التعاونية في مختلف المحافظات وعلى مدار الساعة، إلى جانب التحضير لجولات مشتركة جديدة مع وزارة الشؤون خلال الفترة المقبلة.

وفي ختام الجولة، دعا الجلال المستهلكين إلى أن يكونوا شريكا فاعلا في منظومة الرقابة الغذائية، من خلال الإبلاغ عن أي مخالفة أو ملاحظة تتعلق بسلامة الغذاء عبر قنوات الهيئة الرسمية، ومنها الخط الساخن ومنصة «تواصل»، مؤكدا سرعة الاستجابة للبلاغات واتخاذ الإجراءات اللازمة.

لمشاهدة الڤيديو

وكيل وزارة الشؤون الاجتماعية بالإنابة د.سيد عيسى والمدير العام لشؤون التفتيش والرقابة في الهيئة العامة للغذاء والتغذية د.سعود الجلال خلال الجولة (قاسم باشا)

المدير العام لشؤون التفتيش والرقابة في الهيئة العامة للغذاء والتغذية د.سعود الجلال متفقداً الجمعية

هيئة الغذاء: تحرير 11 مخالفة وإتلاف 96 كغم من اللحوم المغشوشة خلال جولة بـ «حولي»

ندى أبونصر

نفذت الهيئة العامة للغذاء والتغذية، ممثلة بإدارة تفتيش محافظة حولي، جولة تفتيشية على عدد من المنشآت الغذائية للتأكد من الالتزام بالاشتراطات واللوائح الصحية المعتمدة.

وأسفرت الجولة عن تحرير 11 محضر مخالفة متنوعة، وإتلاف 96 كغم من اللحوم المغشوشة ومجهولة المصدر، إضافة إلى رصد مخالفات تتعلق بالاشتراطات الصحية والنظافة العامة والشهادات الصحية للعاملين.

وأكدت الهيئة استمرار جهودها الرقابية وتعزيز الجولات التفتيشية في مختلف المحافظات، حفاظا على صحة المستهلك وضمان سلامة الغذاء المتداول في الأسواق.

وزارة العدل
إعلان عن بيع عقار بالمزاد العلني

«المحامين» نظمت ندوة «قانون المحاكم الاقتصادية.. رؤية متطورة» لاستعراض مشروع القانون

قانونيون واقتصاديون: سرعة الفصل والتنفيذ وتعزيز ثقة المستثمرين بقانون الدوائر الاقتصادية

- الفيلي: التوازن بين سرعة الفصل وضمانات المحاكمة العادلة ومحاولة الصلح قبل النزاع قضائياً
- فهد الشريعان: القضاء الاقتصادي المتخصص يخفض مخاطر التعامل ويرفع جاذبية الكويت للاستثمار

عبدالكريم أحمد

نظمت جمعية المحامين أمس ندوة بعنوان «قانون المحاكم الاقتصادية.. رؤية متطورة» شارك فيها أستاذ القانون الدستوري ورئيس اللجنة الانتقالية لغرفة تجارة وصناعة الكويت د.محمد الفيلي ووزير التجارة والصناعة الأسبق فهد الشريعان والمستشار القانوني العام في البنك الأهلي الكويتي د.نواف الشريعان ورئيس الدائرة القانونية في إدارة الشؤون القانونية بشركة المركز المالي الكويتي «المركز» عمرو محمد حافظ.

وقال أستاذ القانون الدستوري د.محمد الفيلي إن فكرة المحاكم الاقتصادية ليست جديدة، مشيرا إلى أنه من الأفضل من الناحية العملية أن تكون «دوائر اقتصادية» داخل المحاكم، بما يسهل فنيا عملية الإحالة بين الدوائر ويجنب بعض الإشكالات المرتبطة بالاختصاص.

وأوضح الفيلي أن مشروع القانون ينظم القضاء وهو ما يستدعي الالتزام بما نص عليه الدستور، مؤكدا أن تنظيم المحاكم بالقانون لا يعني تجاوز الضمانات الأساسية للتقاضي وفي مقدمتها ضمانات المحاكمة النزيهة وحق الدفاع، مشددا على ضرورة ألا تأتي سرعة الفصل في القضايا على حساب هذه الضمانات، لافتا إلى أن «العدالة الناجزة» لا ينبغي أن تكون لها كلفة تمس اطمئنان المتقاضين، ومثمنا في الوقت ذاته محافظة المشروع على تعدد درجات التقاضي.

وأشار إلى أن المشروع يتبنى فكرة الإعداد الموضوعي للدعوى قبل وصولها إلى القاضي، وهي فكرة معروفة في أنظمة قضائية أخرى، لافتا إلى أن المشروع يخصص مرحلة لمحاولة الصلح قبل نظر النزاع قضائيا، حيث اعتبر أن هذه الخطوة إيجابية خصوصا أن الوصول إلى تسوية بين الأطراف وتوثيقها قد يغني عن استمرار الخصومة القضائية.

بدوره، أكد وزير التجارة والصناعة الأسبق فهد الشريعان، أن قانون المحاكم الاقتصادية يمثل حاجة مهمة في هذه المرحلة، في ظل وجود العديد من الشركات العالمية الكبرى ومؤسسات الاستثمار والتمويل والقطاع المصرفي في الكويت، مشيرا إلى أن طبيعة النشاط الاقتصادي والمالي في البلاد تتطلب صقل البيئة التشريعية والقضائية بما يواكب التطورات العالمية ويعزز الثقة في السوق.

وأشار إلى أن المستثمر الحريص ينظر دائما إلى «المخرج» قبل الدخول في أي استثمار، مضيفا أن سرعة الفصل في النزاعات وتنفيذ الأحكام من شأنها رفع ثقة المستثمرين في الكويت وتسريع استرداد الديون وتحسين السيولة وخفض مخاطر الائتمان، بما ينعكس إيجابا على النشاط الاقتصادي، مبينا ان نجاح القانون يتطلب توفير إدارة تنفيذ اقتصادية متخصصة تضم خبرات في الأوراق المالية والقطاع المصرفي والاستثمار، إلى جانب تعزيز التقاضي والتواصل الإلكتروني، خصوصا أن بعض أطراف المنازعات قد يكونون خارج البلاد.

وأكد أهمية تعزيز الحماية السيبرانية والخصوصية في أنظمة التقاضي الإلكتروني إلى جانب إعلان المبادئ والأحكام بصورة رسمية مع الحفاظ على سرية أسماء الخصوم، بما يوفر للمستثمرين والشركات رؤية أوضح للقواعد والممارسات القضائية.

من جانبه، قال رئيس الدائرة القانونية في إدارة الشؤون القانونية بشركة المركز المالي الكويتي «المركز» عمرو محمد حافظ، إن نجاح قانون المحاكم الاقتصادية يتطلب تخصصا في القوانين والإجراءات والمصطلحات الاقتصادية، مشيرا إلى أن طبيعة هذه المنازعات تستلزم قضاة وخبراء لديهم معرفة متخصصة بالنشاط الاقتصادي والاستثماري محل النزاع.

من جهته، قال المستشار القانوني العام في البنك الأهلي الكويتي د.نواف الشريعان إن مشروع القانون يتضمن العديد من المزايا التي تجعله من أهم القوانين الإجرائية، موضحا أنه ينظم عمل «دوائر اقتصادية» متخصصة ويتناول الجوانب الشكلية والموضوعية لإدارة الدعاوى. وأوضح الشريعان أن إنشاء مكتب للتسوية والصلح من أبرز ملامح المشروع، خصوصا أن المنازعات الاقتصادية غالبا ما تسبقها مفاوضات بين الأطراف، معتبرا أن تنظيم هذه المرحلة قد يسهم في إنهاء العديد من النزاعات قبل وصولها إلى المحكمة، في حين اقترح أن تتم المفاوضات تحت رقابة قاض متخصص أو ذي خبرة استثمارية.

د.نواف الشريعان وفهد الشريعان ود.محمد الفيلي وعمرو حافظ خلال الندوة (محمد هاشم)

«التقدم العلمي» تسهم بـ 15 مليون دولار.. الأعلى بصندوق الاستجابة الطارئة

أعلن الصندوق الكويتي للتنمية، عن مساهمة مؤسسة الكويت للتقدم العلمي بقيمة 15 مليون دولار أميركي لصالح صندوق الكويت للاستجابة الطارئة، لتسجل بذلك أعلى مساهمة فردية يتلقاها الصندوق منذ إطلاقه، في دعم بارز يعزز موارده وقدرته على تمويل التدخلات والمشاريع ذات الأولوية.

وأشار الصندوق، في بيان صحافي، إلى أن هذه المساهمة تشكل محطة مهمة في مسيرة صندوق الكويت للاستجابة الطارئة، ليس فقط من حيث قيمتها المالية باعتبارها الأعلى حتى الآن، وإنما لما تمثله مؤسسة الكويت للتقدم العلمي من مكانة وطنية ودور مؤسسي ممتد في دعم المبادرات والبرامج المرتبطة بأولويات الكويت.

وأضاف الصندوق أن المساهمة البالغة 15 مليون دولار أميركي تعزز القدرة التمويلية للصندوق في مرحلة تشهد الانتقال تدريجيا من حشد الموارد إلى دراسة الاحتياجات والمشاريع المقدمة من الجهات الحكومية وترتيبها وفق الأولوية، بما يتيح توجيه التمويل نحو التدخلات الأكثر إلحاحا وأثرا، ودعم أعمال الإصلاح والتأهيل للمرافق والخدمات المتضررة.

وتعد مؤسسة الكويت للتقدم العلمي مؤسسة خاصة غير ربحية، تأسست في ديسمبر عام 1976، وتعمل بالتعاون مع شركاء محليين ودوليين على تمويل وتنفيذ برامج البحث والتدريب والتطوير التي تعالج الأولويات الوطنية لدولة الكويت في مجالات العلوم والتكنولوجيا والابتكار، إلى جانب إدارتها ودعمها لعدد من المراكز العلمية المتخصصة.

وتتمثل رؤيتها في الارتقاء بالعلوم والتكنولوجيا والابتكار من أجل مستقبل مزدهر ومرن ومستدام.

يذكر أن صندوق الكويت للاستجابة الطارئة أطلق في الخامس من يوليو الماضي بمبادرة من الصندوق الكويتي للتنمية وبعد موافقة مجلس الوزراء، ليتولى الصندوق إدارته والإشراف على أعماله، بهدف توفير آلية تمويلية مرنة لدعم التدخلات والمشاريع ذات الأولوية، وتعزيز قدرة الدولة على التعامل مع الاحتياجات والظروف الطارئة بكفاءة وفاعلية.

صندوق الكويت للاستجابة الطارئة
KUWAIT EMERGENCY RESPONSE FUND

KFAS
مؤسسة الكويت للتقدم العلمي
Kuwait Foundation for the Advancement of Sciences

شركة علي عبدالوهاب المطوع التجارية تصدر تقرير الاستدامة لعام 2025

أصدرت شركة علي عبدالوهاب المطوع التجارية تقرير الاستدامة لعام 2025، والذي يصدر للعام الثالث على التوالي، تأكيدا على التزامها بممارسات الأعمال المسؤولة وتعزيز الشفافية وخلق قيمة مستدامة على المدى الطويل.

ويستعرض التقرير أبرز جهود الشركة وتقدمها في مجالات الاستدامة، من خلال أربعة محاور رئيسية تشمل الاستدامة في بيئة العمل، والمسؤولية المجتمعية، والحوكمة المسؤولة، والاستدامة البيئية مسلطا الضوء على المبادرات التي تدعم تطوير الأداء المؤسسي وتعزيز الأثر الإيجابي للشركة.

وقد أعد التقرير وفقا لمعايير المبادرة العالمية لإعداد التقارير 2021 GRI Standards بما يعكس التزام الشركة بتعزيز ممارسات الإفصاح ودمج مبادئ الاستدامة في مختلف أعمالها.

وقال رئيس مجلس الإدارة والرئيس التنفيذي لشركة علي عبدالوهاب المطوع التجارية فيصل علي المطوع: مع استمرارنا في مسيرتنا، سنواصل تعزيز ممارساتنا في مجال الاستدامة مع الحفاظ على تركيزنا على التميز التشغيلي والنمو المسؤول ومن خلال دمج الاستدامة في طريقة إدارتنا لموظفينا ومواردنا وعلاقاتنا، نسعى إلى تحقيق قيمة مستدامة لجميع أصحاب المصلحة والإسهام بشكل إيجابي في خدمة المجتمعات التي نعمل فيها.

وفي إطار جهودها لتعزيز الاستدامة في بيئة العمل، واصلت الشركة ترسيخ ثقافة الجودة والتميز التشغيلي، محققة نسبة امتثال بلغت 94٪ لمعايير سلامة الأغذية ومتطلبات العلامات التجارية، مع الحفاظ على تطبيق المعايير الدولية للجودة، بما في ذلك شهادة ISO 9001:2015 وانعكست هذه الجهود على تجربة العملاء، حيث حققت الشركة 4,21 من 5 في مؤشر رضا العملاء CSAT، إلى جانب معدل رضا تجاوز 76٪ عن تجربة خدمة العملاء.

وفي مجال المسؤولية المجتمعية، استمرت الشركة في الاستثمار في تنمية كوادرها البشرية، حيث نفذت 5,069,89 ساعة تدريبية خلال عام 2025، بزيادة بلغت 85٪ مقارنة بالفترة السابقة. كما ارتفعت نسبة الموظفين الذين تلقوا تقييمات دورية للأداء والتطوير المهني بنسبة 15٪، بالتزامن مع انخفاض معدل ترك الموظفين للعمل بنسبة 25٪، بما يعكس جهودها في توفير بيئة عمل داعمة ومستقرة. كما استثمرت شركة علي عبدالوهاب المطوع التجارية 1,7 مليون دينار في مبادرات وبرامج مجتمعية دعمت مجموعة من القضايا الاجتماعية والتعليمية والإنسانية في الكويت، بما يعكس التزامها بإحداث أثر إيجابي ومستدام في المجتمع.

وواصلت الشركة تعزيز ممارسات الحوكمة المؤسسية، حيث بلغت نسبة تمثيل النساء في مجلس الإدارة 44,44٪ كما لم تسجل الشركة أي انتهاكات جوهرية للامتثال أو خروقات لبيانات العملاء، مما يعكس قوة أطر الحوكمة والالتزام بممارسات الأعمال المسؤولة، إلى جانب حرصها على حماية المعلومات وتعزيز الثقة مع أصحاب المصلحة.

وضمن جهودها لتعزيز الأداء البيئي، سجلت الشركة انخفاضا في عدد من مصادر الانبعاثات الرئيسية، بما في ذلك استهلاك الوقود في المركبات بنسبة 28,69٪، واستهلاك الوقود في المرافق بنسبة 18,76٪، وانبعاثات رحلات العمل بنسبة 16,37٪، بما يعكس جهودها المستمرة للحد من أثرها البيئي. كما أسهمت مبادرات إعادة التدوير في تقليل الانبعاثات بما يعادل 146,42 طنا من ثاني أكسيد الكربون، في إطار التزام الشركة بتعزيز كفاءة استخدام الموارد ودعم ممارسات الاستدامة.

تقرير الاستدامة 2025

خلال مشاركتها في مؤتمر الأمم المتحدة لمكافحة التصحر في منغوليا

نوف بهبهاني: نولي اهتماماً بالغاً بملفات تدهور الأراضي والجفاف والعواصف الرملية والغبارية

تعزيز حضور الكويت في المحافل البيئية الدولية ومتابعة القضايا والملفات ذات الصلة

كونا: شارك وفد دولة الكويت برئاسة سفيرنا لدى منغوليا مطلق الثويمر في أعمال الدورة الـ17 لمؤتمر الأطراف في اتفاقية الأمم المتحدة لمكافحة التصحر التي تستضيفها العاصمة المنغولية «أولان باتور» تحت شعار «استعادة الأراضي.. استعادة الأمل» وتستمر حتى 28 الجاري.

وقال السفير الثويمر في تصريح لـ «كونا» إن مشاركة الكويت تمثل امتدادا لجهودها الوطنية في تعزيز الإدارة المستدامة للأراضي ومكافحة التصحر ودعم العمل الدولي المشترك لمواجهة تدهور الأراضي والجفاف.

وأضاف أن هذه المشاركة تسهم في تحقيق أهداف التنمية المستدامة ومستهدفات رؤية «كويت 2035» وتعزيز قدرة النظم البيئية على الصمود والحفاظ على الموارد الطبيعية للأجيال الحالية والمستقبلية.

من جانبها، قالت المدير العام للهيئة العامة للبيئة بالتكليف نوف بهبهاني في تصريح مماثل لـ «كونا» إن مشاركة الهيئة تأتي في إطار جهودها الرامية إلى تعزيز حضور دولة الكويت في المحافل البيئية الدولية ومتابعة القضايا والملفات ذات الصلة.

وأوضحت بهبهاني أن الهيئة تولي اهتماما بالغا بملفات مكافحة التصحر وتدهور الأراضي والجفاف والعواصف الرملية والغبارية إلى جانب تعزيز التعاون وتبادل الخبرات مع الدول والمنظمات الدولية في المجالات العلمية والفنية.

ويضم الوفد الكويتي المشارك في المؤتمر ممثلين عن الهيئة العامة للبيئة والهيئة العامة لشؤون الزراعة والثروة السمكية وشركة نفط الكويت ومعهد الكويت للأبحاث العلمية وجامعة الكويت.

ويناقش المؤتمر عددا من الملفات ذات الأولوية، أبرزها استعادة الأراضي المتدهورة وتعزيز القدرة على الصمود في مواجهة الجفاف والإدارة المستدامة للأراضي والمراعي والعواصف الرملية والغبارية.

كما يبحث المؤتمر تعزيز الترابط بين الأراضي والمياه وتطوير الأدوات العلمية والتكنولوجية وآليات التمويل اللازمة لدعم تنفيذ البرامج والمشروعات المرتبطة بمكافحة التصحر إلى جانب مراجعة التقدم المحرز في الإطار الاستراتيجي لاتفاقية الأمم المتحدة (2018 ـ 2030).

وتكتسب مشاركة الكويت أهمية خاصة في ظل طبيعة بيئتها الصحراوية وشديدة الجفاف ومحدودية مواردها الطبيعية مما يعزز أهمية تبني نهج متكامل يجمع بين حماية الأراضي واستعادة النظم الإيكولوجية المتدهورة وتحسين إدارة الموارد المائية وتوظيف التقنيات الحديثة في دعم اتخاذ القرار البيئي.

المدير العام للهيئة العامة للبيئة بالتكليف نوف بهبهاني وسفيرنا لدى منغوليا مطلق الثويمر خلال المؤتمر

الصندوق الكويتي يمول أول مشروعاته في السلڤادور بقيمة 3 ملايين دينار لمشروع للطاقة الشمسية

وقع الصندوق الكويتي للتنمية وحكومة جمهورية السلڤادور في مدينة سان سلفادور، اتفاقية قرض يقدم الصندوق بموجبها قرضا مقداره 3 ملايين دينار، أي ما يعادل نحو 9,6 ملايين دولار للإسهام في تمويل مشروع محطة سان ماتياس للطاقة الشمسية في جمهورية السلڤادور.

ووقع الاتفاقية نيابة عن حكومة جمهورية السلفادور وزير المالية جيرسون روجيليو بوسادا مولينا، فيما وقعها نيابة عن الصندوق الكويتي للتنمية المدير العام بالوكالة رشيد علي البدر، بحضور نائبة وزير الخارجية أدريانا ميرا، وسفير الكويت لدى الولايات المتحدة المكسيكية والمحال إلى جمهورية السلڤادور صالح الحداد، وسفير السلڤادور لدى الكويت خوان كارلوس ستابين بويات.

ويهدف المشروع إلى دعم التنمية الاقتصادية والاجتماعية في جمهورية السلڤادور من خلال زيادة توليد الكهرباء والاستفادة من موارد الطاقة الشمسية المتاحة، بما يسهم في تلبية الطلب المتزايد على الطاقة الموثوقة، وتعزيز القدرة على مواجهة المخاطر المرتبطة بالتغير المناخي، وتوفير طاقة نظيفة ومستدامة للقطاع الصناعي والمجتمعات المحلية، فضلا عن توفير فرص عمل جديدة وزيادة مشاركة الحكومة في قطاع توليد الكهرباء.

ويتكون المشروع من إنشاء محطة للطاقة الشمسية الكهروضوئية في هاسيندا سان لورينزو، ضمن نطاق سان ماتياس إلى الشمال الغربي من العاصمة سان سلڤادور، بقدرة مركبة تبلغ نحو 11 ميغاواط ذروة MWp ومن المتوقع أن تنتج ما بين 20 و25 غيغاواط/ساعة سنويا، مع ربطها بالشبكة الوطنية للكهرباء.

وتقدر التكلفة الإجمالية للمشروع بنحو 13,95 مليون دولار أميركي، أي ما يعادل نحو 4,3 ملايين دينار، ويغطي قرض الصندوق البالغ 3 ملايين دينار نحو 69٪ من إجمالي تكاليف المشروع، فيما تتولى حكومة جمهورية السلڤادور تغطية باقي التكاليف.

ومن المتوقع أن تستغرق مدة تنفيذ المشروع نحو سنتين، على أن يكتمل تنفيذه خلال النصف الأول من عام 2028. وتبلغ مدة القرض 25 سنة، بما في ذلك فترة إمهال مدتها 3 سنوات. ويسهم المشروع في تحقيق عدد من أهداف التنمية المستدامة، ولاسيما في مجالات الطاقة النظيفة، والنمو الاقتصادي، والبنية الأساسية، والاستهلاك والإنتاج المسؤولين، والعمل المناخي، وتعزيز الشراكات لتحقيق أهداف التنمية المستدامة.

وتعد هذه الاتفاقية أول اتفاقية قرض يبرمها الصندوق الكويتي للتنمية مع جمهورية السلڤادور، وتمثل خطوة في مسيرة التعاون التنموي بين دولة الكويت وجمهورية السلڤادور، بما يسهم في توسيع آفاق التعاون وتعزيز الشراكة بين الجانبين في المجالات ذات الاهتمام المشترك.

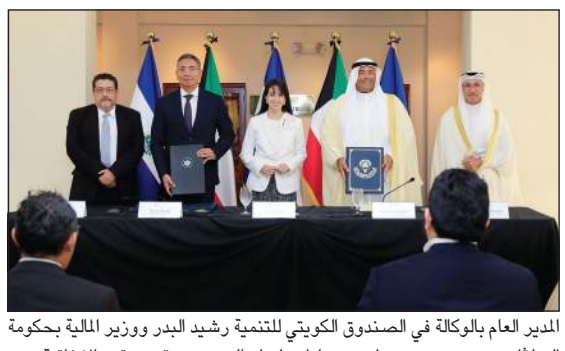
المدير العام بالوكالة في الصندوق الكويتي للتنمية رشيد البدر ووزير المالية بحكومة السلڤادور جيرسون روجيليو بوسادا مولينا والحضور عقب توقيع الاتفاقية

يشارك في الاجتماع الـ 11 لمساعدي وزراء الشؤون الإسلامية والأوقاف بدول «التعاون»

وكيل «الشؤون الإسلامية»: حريصون على دعم مسيرة العمل الخليجي المشترك

كونا: قال وكيل وزارة الشؤون الإسلامية بالتكليف د.سليمان السويلم إن مشاركة الوزارة في الاجتماع الـ 11 لمساعدي الوزراء المسؤولين عن الشؤون الإسلامية والأوقاف بدول مجلس التعاون لدول الخليج العربية المنعقد في السعودية تأتي في إطار دعم مسيرة العمل الخليجي المشترك.

وقال السويلم لـ «كونا» قبيل مغادرته للسعودية إن الوزارة حريصة على دعم مسيرة العمل الخليجي في مجالات الشؤون الإسلامية والأوقاف وتعزيز أوجه التعاون والتنسيق بين الجهات المختصة في الدول الأعضاء.

وأضاف أن الاجتماع يتناول عددا من الموضوعات والمحاور ذات الاهتمام المشترك وبحث سبل تطوير مجالات التعاون وتبادل الخبرات والتجارب بين دول المجلس تمهيدا لما يخدم مسيرة العمل الخليجي المشترك في هذه المجالات.

وكيل وزارة الشؤون الإسلامية بالتكليف د.سليمان السويلم خلال مشاركته في الاجتماع الـ 11 لمساعدي الوزراء المسؤولين عن الشؤون الإسلامية والأوقاف بدول مجلس التعاون

بيت السدو يحتضن ورشة فنية للطباعة بالقوالب

كونا: احتضن بيت السدو ورشة فنية متخصصة في «الطباعة بالقوالب» قدمتها المدربتان مسيرة العنزي وهبة ذياب في تجربة تجمع بين الإبداع الفني وروح التراث الكويتي وذلك ضمن فعاليات مهرجان (صيفي ثقافي 18) الذي ينظمه المجلس الوطني للثقافة والفنون والآداب.

وتناولت الورشة أساسيات الطباعة بالقوالب على الأقمشة والورق من خلال التعريف بالأدوات والتقنيات المستخدمة إلى جانب التعرف على طرق توظيف القوالب الجاهزة أو المصنوعة يدويا لنقل التصاميم والزخارف وتحويلها إلى أعمال فنية تحمل لمسات المشاركين الخاصة.

وفي هذا الصدد أوضحت المدربة مسيرة العنزي في تصريح ل«كونا» أن الورشة تقدم تجربة فنية عملية تتيح للمشاركين تزيين الأقمشة باستخدام القوالب والألوان وتحويل الأفكار والنقوش إلى قطع فنية فريدة من صنعهم دون الحاجة إلى خبرة مسبقة.

وقالت العنزي إن اختيار تقنية الطباعة بالقوالب يعود إلى ما تتميز به من بساطة ومتعة وإمكانات واسعة للإبداع فضلا عن ارتباطها بفنون النسيج والزخرفة مبينة أن الورشة تتيح للمشاركين مساحة للتجربة واكتشاف أساليبهم الفنية الخاصة.

وأضافت أن إقامة الورشة في بيت السدو تضفي على التجربة بعدا تراثيا مميزا لما يمثله البيت من مساحة رائدة في حفظ وتوثيق وتعليم تراث النسيج الكويتي وتعريف الأجيال الجديدة به، مؤكدة أهمية استثمار مثل هذه الفعاليات في تعزيز حضور الحرف اليدوية والفنون التراثية بأساليب معاصرة.

وأشارت العنزي إلى أهمية استمرار إقامة الورش الفنية التي تربط التراث بالفن المعاصر وتسهم في تعزيز تقدير المجتمع للحرف اليدوية والإبداع المحلي خصوصا من خلال تقديمها بأساليب مبسطة وممتعة تفتح المجال أمام مختلف الفئات لاكتشاف مواهبهم الفنية.

جانب من الورشة

أقيم في «الأڤنيوز» بهدف رصد ومعالجة آلاف الملاحظات البيئية بمختلف المناطق والجهات المختصة

جناح توعوي لتعزيز الإصحاح البيئي تحت شعار «الوقاية خير من المكافحة»

كونا: أقامت وزارة الصحة أمس الجناح التوعوي الثاني للإصحاح البيئي لعام 2026 في مجمع الأڤنيوز تحت شعار (الوقاية خير من المكافحة) بحضور الوكيل المساعد لشؤون الصحة العامة د.المنذر الحساوي وذلك ضمن جهودها لتعزيز الوعي بالإصحاح البيئي والوقاية من الأمراض.

وذكرت «الصحة» في بيان صحافي أن الجناح الذي نظمه قسم مكافحة الحشرات الطبية والقوارض استعرض جهود الإصحاح البيئي الميدانية خلال الفترة من نوفمبر 2023 حتى يوليو 2026 وشملت رصد ومعالجة آلاف الملاحظات البيئية بالتعاون مع أقسام خدمات الصحة العامة في مختلف المناطق الصحية والجهات المختصة.

وأكدت رئيس قسم مكافحة الحشرات الطبية والقوارض د.فاطمة الدريويش وفق البيان أن الإصحاح البيئي مسؤولية مجتمعية مشتركة موضحة أن الجناح ركز على التوعية بالحد من مسببات انتشار الحشرات والقوارض والتلوث وتشجيع إعادة التدوير والممارسات البيئية السليمة. وذكرت الدريويش أن خدمات القسم متاحة على مدار الساعة عبر الخط الساخن لوزارة الصحة (151) واختيار رقم 6 إضافة إلى الخدمات المتاحة عبر تطبيق (سالم). والإصحاح البيئي هو مجموعة من الإجراءات والخدمات الأساسية التي تهدف إلى حماية صحة الإنسان عبر تهيئة بيئة نظيفة وآمنة خالية من مسببات الأمراض والتلوث.

الجناح التوعوي لتعزيز الإصحاح البيئي تحت شعار «الوقاية خير من المكافحة»

عينك .. عينك

الفرق بين الصورتين واضح لنا..
فما الاختلافات الخمسة بنظرك وبأسرع وقت؟

الكلمات المتقاطعة

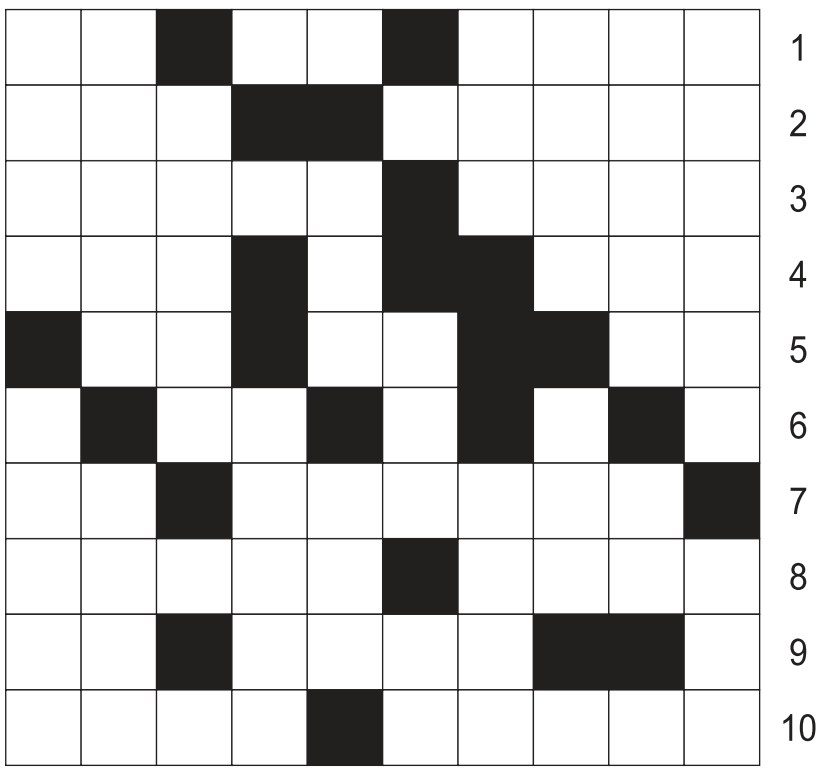

أفقياً:

1 ـ مرور ـ بحر ـ انهض (معكوسة)، 2 ـ الغني ـ من الشجر، 3 ـ مانع (معكوسة) ـ استفسر منه (معكوسة)، 4 ـ يقرع الباب ـ طلب، 5 ـ للتأوه ـ والد (معكوسة) ـ للنصب، 6 ـ ضمير متصل، 7 ـ الفسيحة (معكوسة) ـ متشابهان، 8 ـ عكس قديم ـ لامه (معكوسة)، 9 ـ القمح ـ متشابهان، 10 ـ عكس قريبة ـ فؤاده.

عمودياً:

1 ـ مرتفعات مرض جلدي، 2 ـ وطنه ـ هدم، 3 ـ قيد ـ عكس ذكي، 4 ـ عكس قيدَ (معكوسة) ـ من المهن، 5 ـ فسر ـ خاصته، 6 ـ ضمير منفصل ـ شعلة، 7 ـ أضحية (معكوسة)، 8 ـ الهامة (معكوسة)، 9 ـ خيالة ـ مؤذن الرسول (معكوسة)، 10 ـ قد ـ الداء.

كلمة السر

ا	ش	ا	ل	ش	ر	ق	ي	ة	ل
ع	ب	ز	م	ن	د	ب	ا	ع	و
ل	ك	م	ج	م	و	ع	ا	ت	ث
ي	ا	م	ا	ي	ح	د	ي	ث	ي
م	ت	ت	ل	م	ق	س	و	م	ر
ر	ي	ط	ع	خ	ا	ر	ق	ة	و
ب	م	و	ر	ا	ل	و	ا	ن	ا
ي	ا	ر	ب	ر	د	ر	و	ب	م
ع	ل	ا	ي	ب	ك	ت	ا	ب	س
ا	س	ت	ة	ى	ل	ز	ن	م	ي
س	ا	ح	ا	ت	ح	د	ي	ق	ة
ن	م	ا	ل	س	ر	م	ز	ي	ة

عملة عالمية من 6 أحرف

وثير	العربية	عابد	ساحات	أمسي	سلام
الشرقية	كتاب	متطورات	حديقة	دروب	رمزية
حديث	سلامي	ربى	مجموعة	عليم	ربيع
ألوان	شبكات	منزل	مقسوم	خارقة	زمن

سؤال وجواب

هل شرب القهوة يسبب ارتفاع ضغط الدم؟

تثير العلاقة بين تناول القهوة ومستويات ضغط الدم اهتماما واسعا، حيث يربط الكثيرون بين الكافيين والارتفاع المفاجئ في الضغط، وهو ما يؤكده الأطباء بوجود تأثيرات متباينة تعتمد بشكل مباشر على طبيعة استهلاك الفرد اليومي لهذه المادة.

يؤدي الكافيين إلى تضيق مؤقت في الأوعية الدموية مما يتسبب في رفع الضغط بشكل ملحوظ لدى الأشخاص الذين لا يشربون القهوة بانتظام، نتيجة لتحفيز إفراز هرمونات تزيد من مقاومة الشرايين لتدفق الدم.

تختفي هذه الاستجابة المفاجئة لدى الأشخاص الذين يستهلكون القهوة يوميا وبانتظام، حيث يطور الجسم نوعا من التحمل والمقاومة لتأثير الكافيين، مما يجعل تأثيرها على مستويات ضغط الدم لديهم شبه منعدم، حيث تلعب العوامل الجينية الموروثة والعمر دورا حاسما في هذا السياق، إذ تحدد هذه العوامل مدى سرعة وكفاءة الجسم في تكسير مادة الكافيين والتخلص منها، مما يفسر تباين التأثير من شخص لآخر.

وينصح الأطباء عموما بالاعتدال في شرب القهوة يوميا، مع ضرورة توخي مرضى الضغط المرتفع الحذر الشديد وتجنب الإفراط لحماية أنفسهم من أي مضاعفات قلبية محتملة.

المصدر: «Prevention magazine»

اعرف شخصيتك

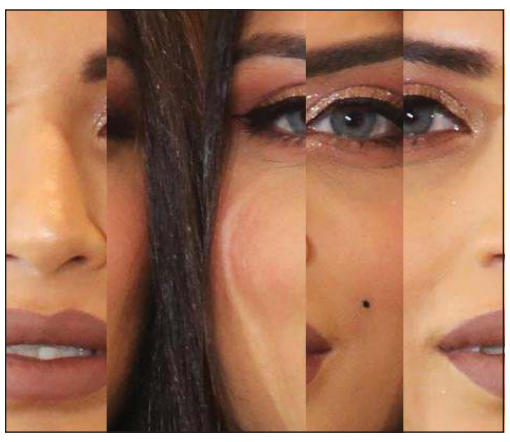

معلومات صحية

مدى ارتباط فوائد الڤيتامينات بتوقيت تناولها اليومي

أظهرت دراسة أجراها باحثون لمعرفة ما إذا كان لوقت تناول الڤيتامينات والمكملات الغذائية تأثير فعلي، وتبين أنه مهم لبعضها، ولكنه غير مهم للعديد من غيرها.

ويشير موقع The Conversation إلى أن المبدأ الأساسي يرتبط بالذوبان. فالڤيتامينات الذائبة في الدهون «مثل ڤيتامينات A، D، E، وK» تُمتص بشكل أفضل مع الأطعمة الدهنية، لذلك ينصح بتناولها مع الوجبات. أما الڤيتامينات الذائبة في الماء، مثل ڤيتامين C وفيتامينات مجموعة B، فتُمتص حتى على معدة فارغة، لذلك فإن التوقيت أقل أهمية بالنسبة لها.

أما المعادن فوضعها مختلف، إذ قد تتداخل مع بعضها البعض، فمثلا قد يعيق الكالسيوم امتصاص الحديد، لذلك يفضل تناول هذه المكملات على فترات متباعدة، وعادة ما يُمتص الحديد بشكل أفضل على معدة فارغة، على الرغم من أنه قد يسبب تهيجا في المعدة لدى بعض الأشخاص، لذلك من الأفضل تناوله مع الطعام.

وبالإضافة إلى ذلك، يعتبر الارتباط بالصحة العامة مهما أيضا. فمثلا تنشط مجموعة ڤيتامين B بعض الأشخاص، لذلك ينصح بتجنب تناولها ليلا، بينما يعزز المغنيسيوم على النقيض الاسترخاء، ويشعر البعض براحة أكبر في المساء، ولكن الأدلة الموثوقة على هذه التأثيرات محدودة.

والاستنتاج الرئيسي للبحث يعتبر انتظام تناول المكملات الغذائية لمعظم الناس أهم من وقت محدد؛ لأن المكملات الغذائية تفيد عند تناولها بانتظام، و«الوقت الأمثل» هو مسألة راحة وتحمل أكثر من كونه مستندا إلى أسس علمية دقيقة. كما أن المكملات الغذائية ليست بديلا عن نظام غذائي متوازن، وأن معظم الأصحاء الذين يتبعون نظاما غذائيا متنوعا لا يحتاجون إليها أصلا، وعموما من الأفضل استشارة الطبيب قبل تناول أي مكملات غذائية، خاصة الأشخاص الذين يتناولون أدوية أخرى.

المصدر: «gazeta.ru»

حل كلمة السر

الشمس

حل اعرف الشخصية

خاصية الرأس

للمراسلة

للتواصل معنا عبر هذه الصفحة
أرسلوا تعليقاتكم على البريد الإلكتروني

archive@alanba.com.kw
فاكس 22272830

كيف تلعب؟ Sudoku

لهواة هذه التسلية المفيدة والممتعة، 3 ألعاب سودوكو من مستويات متعددة: عادي، متوسط، متقدم. ضع بكل بساطة الأرقام من 1 إلى 9 في كل مربع خال، وذلك حتى يحتوي كل عمود وخط أفقي وكل مربع صغير 3x3 على الأعداد من 1 إلى 9 مرة واحدة فقط. يجب ألا يظهر أي رقم مرتين في أي عمود، أو خط أفقي، أو مربع صغير 3x3.

المستوى العادي

	8	9	2	7				
2	5		9			8		3
1	6	4		8	3	2	9	7
	1	8		4	9			
9		6					1	
4	3							
							8	
	9	1	7		2	6	4	
		3	8	9		7	2	

المستوى المتوسط

1			7	5		4	6	
		7		4				
3	4					7		8
5		3		2	9		4	
			1	6		8		
					7	5		1
	3				4			
9		2		7	3		8	
		8			6			

المستوى المتقدم

5							2	9
1	2	9	6					5
						7		
6			4					
		2			9		5	
		7					8	
		3			8	6		7
8				7				
7		5	3		6		4	

الحل

7	9	5	3	1	6	2	4	8
8	6	1	2	7	4	5	9	3
2	4	3	5	9	8	6	1	7
9	5	7	1	6	2	3	8	4
4	3	2	7	8	9	1	5	6
6	1	8	4	5	3	9	7	2
3	8	4	9	2	5	7	6	1
1	2	9	7	5	8	4	6	3
5	7	6	8	3	1	4	2	9

4	5	8	9	1	6	3	7	2
9	6	2	5	7	3	1	8	4
7	3	1	2	8	4	9	5	6
8	9	6	4	3	7	5	2	1
2	7	4	1	6	5	8	3	9
5	1	3	8	2	9	6	4	7
3	4	5	6	9	2	7	1	8
6	8	7	3	4	1	2	9	5
1	2	9	7	5	8	4	6	3

6	4	3	8	9	5	7	2	1
8	9	1	7	3	2	6	4	5
5	7	2	4	6	1	3	8	9
4	3	5	1	2	8	9	7	6
9	2	6	3	5	7	4	1	8
7	1	8	6	4	9	5	3	2
1	6	4	5	8	3	2	9	7
2	5	7	9	1	4	8	6	3
3	8	9	2	7	6	1	5	4

حل عينك .. عينك

حل الكلمات المتقاطعة

أفقياً:

1 ـ مرور ـ بحر ـ انهض (معكوسة)، 2 ـ الغني ـ من الشجر، 3 ـ مانع (معكوسة) ـ استفسر منه (معكوسة)، 4 ـ يقرع الباب ـ طلب، 5 ـ للتأوه ـ والد (معكوسة) ـ للنصب، 6 ـ ضمير متصل، 7 ـ الفسيحة (معكوسة) ـ متشابهان، 8 ـ عكس قديم ـ لامه (معكوسة)، 9 ـ القمح ـ متشابهان، 10 ـ عكس قريبة ـ فؤاده.

عمودياً:

1 ـ مرتفعات مرض جلدي، 2 ـ وطنه ـ هدم، 3 ـ قيد ـ عكس ذكي، 4 ـ عكس قيدَ (معكوسة) ـ من المهن، 5 ـ فسر ـ خاصته، 6 ـ ضمير منفصل ـ شعلة، 7 ـ أضحية (معكوسة)، 8 ـ الهامة (معكوسة)، 9 ـ خيالة ـ مؤذن الرسول (معكوسة)، 10 ـ قد ـ الداء.

نوه بالجهود المتواصلة التي تبذلها المملكة لخفض التصعيد في المنطقة ودعم الحلول الديبلوماسية الشاملة والمستدامة وحماية حرية الملاحة البحرية

مجلس الوزراء السعودي برئاسة خادم الحرمين يشيد بنتائج زيارة الأمير محمد بن سلمان إلى فرنسا

جـدة ـ واس: رأس خادم الحرمين الشريفين الملك سلمان بن عبدالعزيز الجلسة التي عقدها مجلس الوزراء في جدة أمس.

وأشاد مجلس الوزراء، في مستهل الجلسة، بزيارة الدولة التي أجراها صاحب السمو الملكي الأمير محمد بن سلمان ولي العهد رئيس مجلس الوزراء، إلى فرنسا، وبما أكدت مباحثات سموه الرسمية مع الرئيس إيمانويل ماكرون من متانة العلاقات التاريخية بين البلدين الصديقين والرغبة المشتركة في تعميق تعاونهما الإستراتيجي على مختلف الأصعدة، والعمل على استمرار التنسيق والتشاور وفق رؤية مشتركة تهدف إلى إرساء دعائم الاستقرار في المنطقة والعالم على أساس صون سيادة الدول، واحترام أحكام القانون الدولي، وتغليب الحلول السياسية والدبلوماسية للنزاعات، ومواجهة التهديدات الأمنية.

ورحب المجلس بمخرجات الاجتماع الأول لمجلس الشراكة الإستراتيجية السعودي ـ الفرنسي الذي رأسه صاحب السمو الملكي الأمير محمد بن سلمان، والرئيس إيمانويل ماكرون، وما اشتمل عليه من إطلاق مبادرات جديدة واتفاقيات ومذكرات تفاهم في مجالات: الدفاع، والصحة، والذكاء الاصطناعي والتقنيات الناشئة، والترفيه، وبما تضمن اجتماع الطاولة المستديرة للاستثمار من الإعلان عن (21) اتفاقية ومذكرة تفاهم، ستسهم في تنمية الشراكة الاقتصادية بين البلدين وفتح آفاق جديدة للتعاون والاستثمار المشترك في ظل تنامي العلاقات الثنائية وما توفره (رؤية السعودية 2030) من فرص واسعة.

واطلع مجلس الوزراء إثر ذلك على مجمل المحادثات التي جرت في الأيام الماضية بين المملكة وعدد من الدول الشقيقة والصديقة، منها الرسالتان اللتان تلقاهما خادم الحرمين الشريفين، وسمو ولي العهد رئيس مجلس الوزراء من كل من صاحب السمو الشيخ محمد بن زايد آل نهيان رئيس دولة الإمارات العربية المتحدة، ورئيس الوزراء البريطاني آندي بورنهام.

خادم الحرمين الشريفين الملك سلمان بن عبدالعزيز مترئساً الجلسة التي عقدها مجلس الوزراء في جدة أمس (واس)

وأوضح وزير الدولة عضو مجلس الوزراء لشؤون مجلس الشورى وزير الإعلام السعودي بالإنابة د.عصام بن سعد بن سعيد، في بيانه لوكالة الأنباء السعودية الرسمية «واس» عقب الجلسة، أن مجلس الوزراء نوه بنتائج الاجتماع الثالث للحوار الإستراتيجي بين وزيري خارجية المملكة العربية السعودية واليابان، وما تضمن من التأكيد على مواصلة تنمية العلاقات الثنائية الراسخة والدفع بها إلى آفاق أرحب، بالاستفادة من الفرص الاقتصادية لدى البلدين الصديقين خاصة في قطاعات الاستثمار والطاقة والموارد وسلاسل الإمداد والتقنية وتبادل الخبرات والقدرات، بما يدعم الأولويات ويحقق الأهداف المشتركة.

وتابع مجلس الوزراء تطورات الأحداث ومجرياتها على الساحتين الإقليمية والدولية، والجهود المتواصلة التي تبذلها المملكة لخفض التصعيد ومنع تجدد التوترات والصراعات في المنطقة، ودعم الحلول الديبلوماسية الشاملة والمستدامة وحماية حرية الملاحة البحرية، مشددا ضمن هذا الإطار على ضرورة بقاء مضيقي هرمز وباب المندب وجميع الممرات الحيوية مفتوحة وآمنة وخالية من أي تهديدات.

واعتبر ان ما حققته بطولة كأس العالم للرياضات الإلكترونية، من مكتسبات ونجاحات في نسختيها الأولى والثانية بالرياض والثالثة في باريس 2026، هو تأكيد على دعم المملكة المستمر لهذا القطاع المتنامي بما يشمله من تعزيز دور الرياضة والمجالات الإبداعية في التواصل والتقارب بين الشعوب والمجتمعات في نطاق التميز والمنافسة والابتكار.

الرئيس الأميركي أكد إزالة الألغام من مضيق هرمز.. وقطر: دول «مجلس التعاون» تدعم التوصل لحل سلمي للأزمة وبينها تنسيق كامل لمواجهة سيناريوهات التصعيد

ترامب: إيران «الفاشلة» تعاني من أزمة إنسانية ضخمة ويجب وضع حد لها «فوراً»

عواصم ـ وكالات: قال الرئيس الأميركي دونالد ترامب إن هناك أزمة إنسانية ضخمة في إيران ويجب وضع حد لها «فورا»، فيما شهدت محطات الوقود بالعاصمة طهران طوابير ممتدة من السيارات والدراجات النارية، بعد يوم واحد من إعلان واشنطن عقوباتها الاقتصادية غير المسبوقة. وكتب ترامب منشورا مقتضبا على منصته للتواصل الاجتماعي «تروث سوشيال» أمس قال فيه: «إيران الفاشلة لا تدفع رواتب قطاعات واسعة من جيشها، وفي الوقت نفسه تقتل المحتجين ـ وحتى من لا يشاركون في الاحتجاجات ـ بمستويات غير مسبوقة». وتابع: «إنها أزمة إنسانية ضخمة، ويجب وضع حد لها فورا».

وفي منشور لاحق، قال ترامب إن «البحرية الأميركية أبلغته بأنه قد تمت إزالة جميع الألغام أو تفجيرها في المياه الدولية لمضيق هرمز».

وأضاف: «تم إخطار إيران بأن أي سفينة أو قارب يقوم بزرع ألغام جديدة سيُدمّر فوراً وبشكل منهجي».

وأكد الرئيس الأميركي جاهزية قوات بلاده قائلا: «من خلال قوة الجو، فإننا نراقب كل شبر من المضيق، تماماً كما نراقب جبل الفأس والمواقع النووية الثلاثة الأخرى التي سبق تدميرها».

وفي سياق متصل، رصدت الولايات المتحدة مكافأة قدرها 10 ملايين دولار لمن يدلي بمعلومات عن 5 قيادات كبيرة بالحرس الثوري الإيراني. وأعلنت وكالة «مكافأة من أجل العدالة» التابعة لوزارة الخزانة الأميركية عبر حسابها الرسمي على منصة «اكس» رصد «مكافأة عشرة ملايين دولار لمن يدلي بمعلومات عن كل من: قائد الحرس الثوري أحمد وحيدي ورئيس الأركان علي عبد اللهي ورئيس الاستخبارات ماجد خادمي، إضافة لقياديين مسؤولين عن برامج المسيرات والقرصنة الإلكترونية داخل الحرس».

وعلى صعيد الجهود الديبلوماسية لخفض التصعيد في المنطقة، قال المتحدث باسم وزارة الخارجية القطرية د.ماجد الانصاري إن الدوحة واصلت جهودها خلال الفترة الماضية مع كل من الولايات المتحدة وإيران من أجل إعادتهما إلى طاولة التفاوض.

طابور سيارات طويل أمام محطة تزود بالوقود بالعاصمة طهران بعد يوم واحد من إعلان واشنطن العقوبات الاقتصادية (أ.ف.ب)

وأكد الأنصاري خلال إيجازه الإعلامي الأسبوعي في العاصمة الدوحة أمس أن «كل دول مجلس التعاون الخليجي تدعم التوصل إلى حل سلمي للأزمة بين الولايات المتحدة وإيران»، مضيفا: «هناك تنسيق كامل بين دول مجلس التعاون للتعامل مع مختلف سيناريوهات التصعيد».

وتابع: «أكدنا منذ اليوم الأول أن أي تصعيد بالمنطقة ستمتد آثاره لكل أرجائها وللعالم كله»، مشددا على أنه «ينبغي أن يعود الوضع بمضيق هرمز كما كان قبل الأزمة ونؤكد ضرورة حرية الملاحة في المضيق».

وقال الأنصاري إن «العقوبات الأميركية على إيران أحادية الجانب»، مجددا التأكيد أن «الأولوية هي إبرام اتفاق بين مختلف الأطراف. ونحن ندعم جهود الوساطة لحل الأزمة»، مشددا على أن «قطر لا تدعم أي طرف ضد آخر».

جاء ذلك فيما اختتم قائد الجيش الباكستاني المشير عاصم منير ووزير الداخلية محسن نقوي زيارتهما إلى إيران.

وقالت إدارة العلاقات العامة للجيش الباكستاني في بيان إن المشير عاصم منير أجرى خلال الزيارة لقاءات رسمية مع كل من: الرئيس الإيراني مسعود بزشكيان، ورئيس البرلمان محمد باقر قاليباف، وأمين المجلس الأعلى للأمن القومي اللواء محسن رضائي، ووزير الخارجية عباس عراقجي، ووزير الداخلية إسكندر مؤمني.

واضاف البيان أن «المحادثات كانت شاملة، وركزت على الإجراءات اللازمة لمنع المزيد من تصعيد التوترات، وإعادة فتح مضيق هرمز، وتسريع إنهاء النزاع». ولفت إلى أن المسؤولين الإيرانيين أعربوا عن «تقديرهم للدور البناء الذي تضطلع به إسلام آباد، ولمساعيها الصادقة لتسهيل الحوار وخفض التصعيد والتوصل إلى حل سلمي للنزاع».

وفي السياق، نقلت قناة «العربية»/«الحدث» عن مصدر رفيع، لم تكشف هويته، قوله إن الرسائل الأميركية التي نقلها قائد الجيش الباكستاني إلى إيران، تضمنت عرض واشنطن وقف الحصار البحري المفروض على طهران، ورفع العقوبات مقابل فتح مضيق هرمز ووقف هجمات وكلاء طهران في المنطقة.

كما أوضح المصدر ذاته أن أمين المجلس الأعلى للأمن القومي الإيراني محسن رضائي أبلغ قائد الجيش الباكستاني بأن طهران «ستواصل مشاوراتها داخليا وتقدم ردها قريبا» على هذه الرسائل.

أنباء سورية

ترحيب واسع برفع سورية من «الدول الراعية للإرهاب»: تطور إيجابي يعزز الأمن والاستقرار

عواصم ـ وكالات: رحبت المملكة العربية السعودية بإعلان الولايات المتحدة الأميركية المصادقة على قرار رفع الجمهورية العربية السورية من قائمة الدول الراعية للإرهاب.

وقالت وزارة الخارجية السعودية في بيان أوردته وكالة الأنباء الرسمية «واس» أمس إن المملكة تتقدم بخالص التهاني إلى حكومة وشعب الجمهورية العربية السورية الشقيقة بهذه الخطوة، وتتمنى لسورية دوام الأمن والاستقرار والازدهار ومواصلة مسيرة البناء والتنمية بما يحقق تطلعات شعبها». كما رحبت دولة الامارات العربية المتحدة وقطر بالقرار الأميركي، معتبرتين انه خطوة إيجابية تسهم في دعم الجهود الرامية إلى تحقيق الاستقرار في سورية والمنطقة.

بدورها، رحبت تركيا بالقرار ، وقالت إنه يسرع جهود تعزيز علاقات سورية مع المجتمع الدولي وإرساء الأمن والاستقرار.

من جانبه، رحب الأمين العام لمجلس التعاون لدول الخليج العربية جاسم البديوي بإعلان الولايات المتحدة الأميركية المصادقة على قرار إلغاء تصنيف سورية دولة راعية للإرهاب.

وأكد البديوي في بيان أن هذه الخطوة تمثل تطورا إيجابيا من شأنه دعم الجهود الرامية إلى تعزيز أمن واستقرار سورية وتهيئة الظروف الملائمة لدفع مسارات التعافي والتنمية بما يلبي تطلعات الشعب السوري الشقيق نحو مستقبل يسوده الأمن والاستقرار والازدهار.

وجدد التأكيد على موقف مجلس التعاون لدول الخليج العربية الثابت والداعم لسورية وسيادتها واستقلالها ووحدة أراضيها، داعيا المجتمع الدولي إلى أهمية مواصلة جهوده وخطواته الداعمة للقيادة السورية وشعبها.

من جهتها، أكدت السفارة الأميركية في دمشق أن إلغاء تصنيف سورية دولة راعية للإرهاب يشكل خطوة أخرى في مسيرتها من العزلة إلى الشراكة، وحجر أساس آخر في علاقة جديدة بينها وبين الولايات المتحدة تقوم على المصالح المشتركة.

وقالت السفارة في تدوينة بحسابها الرسمي على منصة «إكس»: «إنجاز تاريخي آخر يضاف إلى الرؤية الجريئة لرئيس الولايات المتحدة بمنح سورية فرصة، فقد ألغى وزير الخارجية ماركو روبيو رسميا تصنيف سورية دولة راعية للإرهاب، وهي خطوة حاسمة أخرى في رحلة دمشق الاستثنائية من العزلة إلى الشراكة، ومن مصدر للإرهاب إلى شريك ملتزم في الحرب العالمية ضده».

وأضافت ان «هذا التصنيف ظل لفترة طويلة جدا بمنزلة جدار آخر يفصل الشعب السوري عن الاستثمارات والمشاريع والفرص اللازمة لإعادة بناء وطنه، واليوم، يسقط جدار آخر، إذ يمكن لرأس المال أن يحل محل الحرب، وللمشاريع أن تحل محل العزلة، وللتجارة أن تواصل انتصارها على الفوضى».

وشددت السفارة على أن هذا الأمر لا يقتصر على مجرد إلغاء تصنيف، بل يمثل حجر أساس آخر في علاقة جديدة بين الولايات المتحدة وسورية، تقوم على المصالح المشتركة والأمن المتبادل والازدهار المشترك، كما يعد مثالا آخر على تحول رؤية رئيس الولايات المتحدة القائمة على مبدأ «الأمن أولا ثم الازدهار» إلى واقع ملموس.

وكان مكتب مراقبة الأصول الأجنبية في وزارة الخزانة الأميركية أعلن أمس الاول، رفع اسم سورية من قائمة الدول الراعية للإرهاب، بعد استكمال الإجراءات القانونية المرتبطة بمراجعة الكونغرس دون تسجيل أي اعتراض.

أنباء مصرية

وزير التعليم: امتحانات جميع المراحل الدراسية ستكون من الكتاب المدرسي فقط

القاهرة ـ وكالات: أكد محمد عبداللطيف وزير التربية والتعليم والتعليم الفني أن امتحانات المراحل الدراسية المختلفة ستكون من الكتاب المدرسي والتقييمات والنماذج الاسترشادية فقط، مشددا على التزام جميع المدارس والمعلمين على مستوى الجمهورية بذلك.

ووجه الوزير عبداللطيف بأهمية توفير مجموعات التقوية عقب انتهاء اليوم الدراسي داخل المدارس، وبواسطة معلمي المدرسة، مشددا على أن الوزارة تستهدف أن يتلقى الطلاب تعليمهم داخل مدارسهم وعلى أيدي معلمي وزارة التربية والتعليم.

وأوضح أن الهدف من ذلك تعزيز دور المدرسة في تقديم الخدمة التعليمية المتكاملة، وإتاحة فرص إضافية للطلاب لتحسين مستواهم الدراسي، مع استمرار متابعة الطلاب الذين يحتاجون إلى دعم، وخاصة في مهارات القراءة والكتابة.

مصر تؤكد أمام «كوب 17» ضرورة الانتقال من الاستجابة لأزمات الجفاف إلى الوقاية الاستباقية

القاهرة ـ كونا: قال وزير الموارد المائية والري المصري د.هاني سويلم إن الجفاف يمثل أحد أكثر التحديات إلحاحا عالميا، مشددا على ضرورة الانتقال من الاستجابة للأزمات إلى الوقاية الاستباقية وتعزيز نظم الإنذار المبكر والإدارة المتكاملة للمياه والأراضي.

وذكرت وزارة الموارد المائية والري في بيان أن ذلك جاء في كلمة مصر التي ألقاها الوزير سويلم خلال فعاليات الجانب الوزاري للدورة الـ17 لمؤتمر الأطراف في اتفاقية الأمم المتحدة لمكافحة التصحر (كوب 17) المنعقد بالعاصمة المنغولية (أولان باتور)، واستعرض فيها رؤية مصر للتعامل مع تحديات التصحر وتدهور الأراضي والجفاف.

أنباء لبنانية

تأكيد لبناني على أن «الحل في التفاوض».. وإسرائيل تستحدث «سواتر ترابية» في الجنوب

بيروت ـ منصور شعبان

استحدث الجيش الإسرائيلي ساترا ترابيا، عند مثلث «دير ميماس ـ برج الملوك ـ كفركلا»، جنوب لبنان على بعد نحو 150 مترا من المنازل المأهولة في بلدة برج الملوك، كما استحدث ساترا آخر عند مثلث «دير ميماس ـ برج الملوك ـ هورا»، ونفذ تفجيرا كبيرا في بلدة «زوطر الشرقية»، تردد صداه قويا في معظم البلدات الجنوبية. كما توغلت قوة مؤللة إسرائيلية باتجاه «تلة الصوان» في بلدة ميفدون، ضمن الخط الأصفر، وتمركزت هذه القوة في أحد مساكن المنطقة، فيما حلق الطيران المروحي الإسرائيلي من نوع «أباتشي» في أجواء القطاع الشرقي مع تمشيط واسع بالأسلحة الثقيلة وقصف مدفعي لبني حيان وتجريف في البلدة وتصاعد للدخان جراء الجرف والحرق، كذلك أغار الطيران الحربي مستهدفا بلدة المنصوري ومنطقة وادي حسن جنوب شرق صور، وبلغت المسيرات، في تحليقها فضاء مدينة بعلبك وقرى الجوار على علو منخفض. هذا الوضع الميداني المتمادي، يوميا، يواكبه المسؤولون باتصالاتهم ولقاءاتهم الرسمية والشعبية، حيث برزت، أمس، أجوبة الرئيس السابق لمجلس الوزراء نجيب ميقاتي أمام مهنئيه بحلول ذكرى المولد النبوي الشريف في طرابلس، حيث قال: ان «الحل يبقى في استمرار التفاوض لإنهاء الاحتلال الإسرائيلي وعودة الجنوب المحتل إلى كنف الدولة، واقتناع جميع الاطراف بأن الدولة وحدها قادرة على حماية لبنان واللبنانيين، وان أي حلول اخرى او خيارات جانبية ستزيد المشكلة تعقيدا ولن توصل إلى الحلول المرجوة». من جهته، أكد النائب حسن مراد، خلال حفل تخريج طلاب الجامعة اللبنانية الدولية في طرابلس، على ضرورة «التمسك باتفاق الطائف وتنفيذه كاملا»، لافتا الى ان «اتفاق الطائف ليس مجرد تسوية أنهت الحرب، بل هو «مشروع لبناء دولة حديثة تقوم على الإنماء المتوازن، والمؤسسات، واللامركزية، ودولة المواطنة». وطالب بـ«تطبيق اللامركزية الإدارية الموسعة كما نص عليها اتفاق الطائف»، مشيرا الى انها «لا تعني تقسيم لبنان، بل تقوية الدولة وتحسين إدارتها وتحقيق التنمية والإنماء المتوازن، مع الحفاظ على لبنان موحدا أرضا وشعبا ومؤسسات».

غارة إسرائيلية على سهل مرجعيون أمس

وأكد مراد، حق لبنان في حماية أرضه وسيادته، داعيا إلى «مواجهة الاحتلال والاعتداءات بالوسائل السياسية والديبلوماسية والقانونية، بالتوازي مع تحمل الدولة مسؤولياتها تجاه المواطنين المتضررين وعدم التفريط بعناصر قوتها والعمل لإطلاق أسراها».

بدوره، قال النائب أشرف ريفي في بيان إن منطق «من يقاتل هو من يفاوض لا مكان له في دولة ذات سيادة»، مشددا على أن «لبنان ليس ساحة ولا ورقة تفاوض لأحد».

من مصنعي «الشعيبة» و«أم العيش» إلى بيوت الكويت.. منظومة غاز تؤمن الطلب المحلي حتى 2030

الكويت تستهلك 46,7 ألف أسطوانة غاز طبخ يومياً

■ 9,13 ملايين أسطوانة مبيعات «أم العيش».. و7,9 ملايين لـ«الشعيبة» ■ 28 مليون أسطوانة طاقة إنتاجية سنوية.. و83 فرعاً تغطي مناطق البلاد

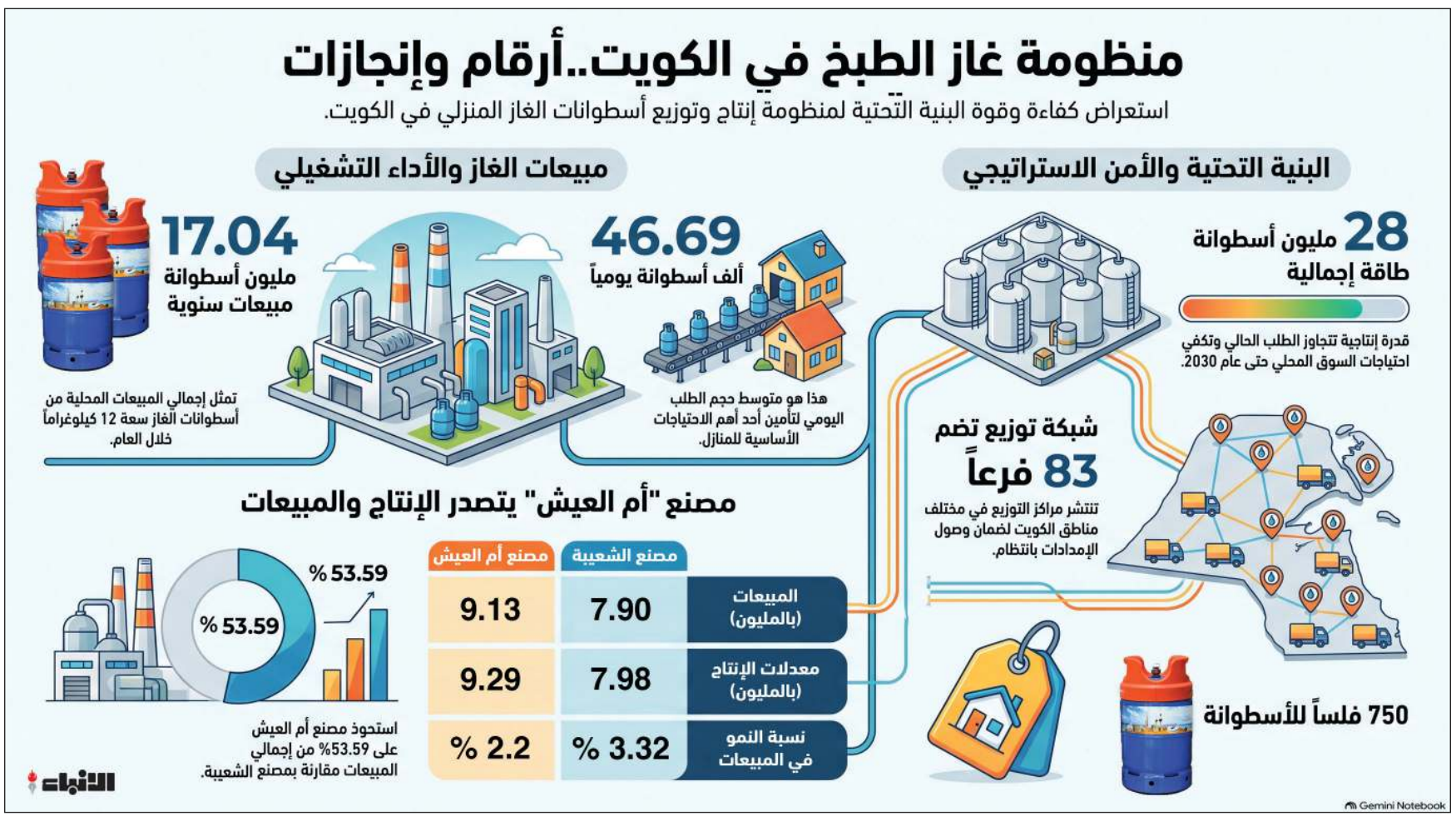

أحمد مغربي

سجلت مبيعات أسطوانات غاز الطبخ في السوق الكويتي مستويات مرتفعة خلال السنة المالية 2025ـ2026، في انعكاس لحجم الطلب اليومي على واحدة من أكثر السلع ارتباطا بالحياة المنزلية، إذ بلغت المبيعات المحلية من أسطوانات الغاز المسال سعة 12 كيلوغراما نحو 17,04 مليون أسطوانة من مصنعي الشعيبة وأم العيش، بما يعادل متوسطا يوميا يبلغ نحو 46,69 ألف أسطوانة.

وتكشف بيانات حصلت عليها «الأنباء» أن منظومة تعبئة وتوزيع الغاز المسال في البلاد واصلت أداءها التشغيلي والتجاري خلال 2025ـ2026، مدعومة بمصنعي الشعيبة وأم العيش اللذين يمثلان الركيزة الأساسية لتوفير أسطوانات الغاز للسوق المحلي، ضمن شبكة توزيع واسعة تمتد إلى مختلف المناطق السكنية.

وبلغ إجمالي إنتاج المصنعين خلال السنة المالية الماضية 17,28 مليون أسطوانة سعة 12 كيلوغراما، مقابل مبيعات محلية بلغت 17,04 مليون أسطوانة، وهو ما يبرز حجم العمليات التشغيلية اللازمة لتوفير احتياجات المستهلكين بصورة مستمرة على مدار العام.

ويعادل حجم المبيعات المسجل متوسطا شهريا يبلغ نحو 1,42 مليون أسطوانة، فيما تمثل كمية الغاز المعبأة في الأسطوانات المبيعة خلال العام ما يعادل نحو 204,49 ألف طن متري من الغاز المسال، استنادا إلى سعة الأسطوانة البالغة 12 كيلوغراما.

وتصدر مصنع أم العيش مبيعات أسطوانات الغاز خلال السنة المالية، بإجمالي بلغ 9,13 ملايين أسطوانة، بما يمثل نحو 53,59٪ من إجمالي مبيعات المصنعين، فيما بلغ إنتاج المصنع 9,29 ملايين أسطوانة، مسجلا زيادة قدرها 2,2٪ مقارنة بالسنة السابقة، مع نمو مماثل في إجمالي المبيعات بنسبة 2,2٪.

أما مصنع الشعيبة، فسجل مبيعات محلية بلغت 7,9 ملايين أسطوانة خلال 2026/2025، بما يمثل نحو 46,41٪ من إجمالي مبيعات المصنعين، فيما بلغ إنتاجه 7,99 ملايين أسطوانة، بزيادة 3,57٪ عن السنة السابقة، في حين ارتفع إجمالي مبيعاته بنسبة 3,32٪.

وتعكس هذه الأرقام أهمية المصنعين في تأمين أحد الاحتياجات الأساسية للأسر والسوق المحلي، لا سيما أن غازي البروبان والبيوتان اللذين تنتجهما منظومة الغاز المسال يستخدمان محليا في تزويد المنازل والمنشآت بأسطوانات الغاز المخصصة للطهي، إلى جانب استخداماتهما الصناعية الأخرى.

طاقة إنتاجية

وتتمتع الكويت بطاقة إنتاجية تتجاوز حجم الطلب الحالي بفارق كبير، إذ تبلغ الطاقة الإنتاجية لمصنع الشعيبة نحو 13 مليون أسطوانة سنويا سعة 12 كيلوغراما، بينما تصل الطاقة الإنتاجية لمصنع أم العيش إلى 15 مليون أسطوانة سنويا، لتصل الطاقة الإجمالية للمصنعين إلى نحو 28 مليون أسطوانة سنويا.

ويعني ذلك أن الطاقة الإنتاجية الحالية للمصنعين توفر هامشا واسعا فوق حجم المبيعات المسجل خلال 2025ـ2026، بما يدعم قدرة منظومة الإمداد على التعامل مع احتياجات السوق المحلي والنمو المستقبلي في الطلب.

ووفقا لشركة البترول الوطنية الكويتية، أدى تشغيل مصنع أم العيش إلى تعزيز قدرة الكويت في تعبئة أسطوانات الغاز بنحو 160٪، كما أصبح إجمالي الطاقة الإنتاجية لمصنعي الشعيبة وأم العيش كافيا لتلبية احتياجات السوق المحلي حتى عام 2030، بالتوازي مع زيادة القدرة التخزينية وتعزيز المخزون الاستراتيجي من الغاز المسال.

83 فرعاً تغطي مناطق الكويت

ولا تقتصر منظومة الغاز المنزلي على عمليات الإنتاج والتعبئة، إذ يوضح التقرير أن الشركة تؤمن احتياجات السوق المحلي من خلال شبكة توزيع تضم 83 مركزا «فرع غاز» موزعة على مختلف مناطق البلاد، بما يسهم في وصول الأسطوانات إلى المستهلكين واستمرار الإمدادات بصورة منتظمة.

ويضم مصنع الشعيبة أسطولا من شاحنات التوزيع لتوصيل أسطوانات الغاز إلى مراكز التوزيع في مختلف مناطق الكويت، كما يضم منظومة تخزين استراتيجية عززت بإضافة 6 خزانات بسعة إجمالية تبلغ 6 آلاف طن متري، تكفي وفق بيانات «البترول الوطنية» لتلبية احتياجات السوق المحلي لمدة تصل إلى 14 يوما. وفي المقابل، يمثل مصنع أم العيش دعامة إضافية لأمن الإمدادات، إذ أنشئ ليكون بديلا استراتيجيا لمصنع الشعيبة وتعزيز القدرة الإنتاجية والتخزينية للبلاد، ويضم 6 خزانات مدفونة ذات مستويات عالية من الكفاءة، إلى جانب ورش للصيانة وأسطول لنقل الغاز.

السلامة في قلب منظومة الغاز

وتكتسب منظومة أسطوانات الغاز المنزلية أهمية خاصة بالنظر إلى طبيعة المنتج واستخدامه المباشر داخل المنازل، وهو ما يجعل متطلبات السلامة والجودة جزءا أساسيا من عمليات التعبئة والتخزين والنقل والتوزيع. وتؤكد شركة البترول الوطنية الكويتية التزامها في عمليات تعبئة وتوزيع غاز البترول المسال للسوق المحلي بمعايير الجودة والصحة المهنية والسلامة والأمن والبيئة، ضمن سياسة تستهدف توفير منتجات وخدمات عالية الجودة وبيئة تشغيلية آمنة وتقليل مخاطر الحوادث وحماية العاملين والمجتمع والأصول.

كما تدعم البنية الحديثة لمصنعي الشعيبة وأم العيش قدرة المنظومة على توفير أسطوانات الغاز للمستهلكين بصورة مستقرة وآمنة، من خلال مرافق التعبئة والتخزين والصيانة وأساطيل النقل وشبكة التوزيع المنتشرة في مختلف مناطق الكويت.

750 فلساً

وفي مقابل حجم المنظومة الإنتاجية والتخزينية والتوزيعية التي تقف خلف وصول أسطوانات الغاز إلى المنازل، يبلغ سعر بيع أسطوانة الغاز المنزلية 750 فلسا.

أكبر مما يُعلن.. بيانات جديدة تكشف حجم رهان بكين على الذهب

الصين تكدس الذهب بدلاً من الدولار.. اشترت 88 طناً في شهرين

كشفت بيانات جديدة من بنك غولدمان ساكس أن مشتريات الصين الفعلية من الذهب تتجاوز بكثير ما يعلنه بنك الشعب الصيني، في وقت تواصل فيه بكين تقليص حيازاتها من سندات الخزانة الأميركية وتنويع احتياطياتها الأجنبية.

وأظهرت البيانات أن الصين اشترت نحو 40 طنا من الذهب خلال يونيو عبر سوق لندن للتداول خارج المقصورة (OTC)، مقارنة مع 15 طنا فقط أعلنها بنك الشعب الصيني رسميا، كما سجل شهر مايو فجوة مماثلة، إذ بلغت المشتريات الفعلية نحو 48 طنا مقابل 10 أطنان فقط في البيانات الرسمية. ورفعت هذه الأرقام إجمالي مشتريات الصين عبر سوق OTC خلال مايو ويونيو إلى نحو 88 طنا، وهو ما يفوق إجمالي المشتريات الرسمية التي أعلنها البنك المركزي الصيني منذ بداية العام، وفقا لما ذكره موقع «Blockonomi»، واطلعت عليه قناة «العربية». وأشار التقرير إلى أن مشتريات يونيو تعد من أكبر عمليات الشراء الشهرية للصين منذ مطلع 2025، معتبرا أن الفجوة بين البيانات الرسمية وتقديرات السوق تعكس وتيرة شراء أعلى بكثير مما يتم الإفصاح عنه. وفي الوقت نفسه، واصل بنك الشعب الصيني تعزيز احتياطياته المعلنة، إذ أضاف 20 طنا من الذهب في يوليو، في أكبر زيادة شهرية منذ أكتوبر 2023. وارتفع إجمالي الاحتياطي إلى مستوى قياسي بلغ 2366 طنا، مسجلا الشهر الحادي والعشرين على التوالي من الزيادات. وتزامن ذلك مع استمرار تراجع التعرض الصيني للأصول الأميركية، إذ انخفضت حيازات بكين من سندات الخزانة الأميركية إلى 633,4 مليار دولار في يونيو، وهو أدنى مستوى منذ عام 2008، في إشارة إلى مواصلة استراتيجية تنويع الاحتياطيات بعيدا عن الدولار. كما امتد الإقبال على الذهب إلى المستثمرين المحليين، حيث قفزت العقود المفتوحة للذهب في بورصة شنغهاي للعقود الآجلة إلى ما يقرب من 400 ألف عقد خلال الأسبوع الجاري، وهو أعلى مستوى منذ سبتمبر 2025.

صورة تعبيرية بالذكاء الاصطناعي

العملة المشفرة تسجل أعلى مستوى في 3 أشهر

«بيتكوين» تتجاوز 80 ألف دولار

وكالات: ارتفعت «بيتكوين» فوق مستوى 80 ألف دولار خلال تعاملات أمس (الثلاثاء)، مسجلة أعلى مستوياتها منذ أكثر من ثلاثة أشهر، بدعم من ضعف الدولار وتحسن شهية المستثمرين تجاه الأصول الرقمية، في أعقاب تحركات لوزارة الخزانة الأميركية استهدفت تهدئة سوق السندات والحد من ارتفاع العوائد طويلة الأجل.

وسجلت أكبر عملة مشفرة في العالم 80,32 ألف دولار في أحدث التعاملات الآسيوية، بعدما لامست 81,23 ألف دولار في وقت سابق، وهو أعلى مستوى منذ منتصف مايو، فيما قفزت بنحو 28٪ منذ بداية أغسطس، لتتجه نحو تحقيق أكبر مكاسب شهرية منذ نوفمبر 2024، وفقا لوكالة «رويترز». واكتسبت «بيتكوين» زخما إضافيا بعدما دعا الرئيس الأميركي دونالد ترامب الكونغرس إلى إقرار مشروع قانون يوفر تعريفات أكثر وضوحا لقطاع العملات المشفرة، لترتفع العملة بنحو 16٪ منذ تلك الدعوة. كما ساهمت خطط وزارة الخزانة الأميركية لزيادة عمليات إعادة شراء السندات طويلة الأجل في دعم الأصول الرقمية، وسط ضغوط تعرض لها الدولار ومخاوف المستثمرين بشأن قيمة العملة الأميركية. وقال توني سيكامور، المحلل لدى «آي.جي»، إن تحركات وزارة الخزانة دفعت المستثمرين نحو الأصول المادية والرقمية مع عودة المخاوف المرتبطة بتراجع قيمة العملة، مشيرا إلى أن استمرار صعود «بيتكوين» فوق المستويات الحالية قد يفتح المجال أمام تحركها باتجاه نطاق يتراوح بين 95 ألفا و100 ألف دولار.

عقد مبنى «تشجيع الاستثمار المباشر» بـ232 مليون دولار يهيمن على الترسيات بحصة 92,8٪

250 مليون دولار ترسيات العقود بالكويت في يوليو

علي إبراهيم

كشفت مجلة «ميد» أن الكويت شهدت خلال يوليو 2026 ترسية عقدين بقيمة إجمالية بلغت 250 مليون دولار، في وقت وصلت فيه القيمة الإجمالية للعقود التي تمت ترسيتها في منطقة الشرق الأوسط وشمال أفريقيا إلى نحو 191,8 مليار دولار خلال الأشهر السبعة الأولى من العام الحالي.

واستحوذ أكبر عقد تمت ترسيته في الكويت خلال يوليو على النصيب الأكبر من إجمالي قيمة العقود المحلية، إذ بلغت قيمته 232 مليون دولار، بما يعادل 92,8٪ من إجمالي الترسيات الكويتية خلال الشهر، فيما بلغت قيمة العقد الآخر نحو 18 مليون دولار.

ووفقا لـ «ميد»، أسند العقد الأكبر إلى شركة الصين الحكومية للهندسة والإنشاءات لتنفيذ المقر الدائم لهيئة تشجيع الاستثمار المباشر، ويشمل إنشاء برج مكتبي بارتفاع 275 مترا ومكون من 55 طابقا في منطقة شرق بمدينة الكويت، على أن يتم الانتهاء من المشروع بحلول عام 2028.

وتأتي ترسيات الكويت ضمن نشاط إقليمي شهد تذبذبا خلال يوليو، إذ بلغت قيمة العقود الموقعة في منطقة الشرق الأوسط وشمال أفريقيا نحو 20,4 مليار دولار، منخفضة من 26,2 مليار دولار خلال يونيو، أي بتراجع بلغ 5,8 مليارات دولار وبنسبة 22,1٪ على أساس شهري.

وأشارت «ميد» إلى أن حركة ترسية العقود في المنطقة تأثرت بتطورات الصراع الإقليمي، بعدما سجلت السوق نحو 40 مليار دولار من العقود خلال شهري يناير وفبراير قبل بدء الصراع، ثم انخفضت قيمة الترسيات إلى نحو 26 مليار دولار في مارس، وتراجعت إلى مستويات تقارب 18 مليار دولار خلال أبريل ومايو، قبل أن تعاود الارتفاع إلى 26,2 مليار دولار في يونيو ثم تتراجع مجددا خلال يوليو.

وتصدر قطاعا النقل والغاز القطاعات من حيث قيمة الصفقات التي أبرمت خلال يوليو، إذ بلغت قيمة عقود النقل نحو 6,7 مليارات دولار، فيما سجل قطاع الغاز عقودا بقيمة 6,5 مليارات دولار، لتصل القيمة الإجمالية للقطاعين إلى 13,2 مليار دولار، بما يمثل نحو 64,7٪ من إجمالي قيمة عقود المنطقة خلال الشهر. وتصدرت الإمارات دول المنطقة من حيث قيمة العقود المرساة في يوليو، بإجمالي بلغ 10,9 مليارات دولار، مستحوذة بذلك على نحو 53,4٪ من إجمالي ترسيات المنطقة خلال الشهر، مدفوعة بثلاث صفقات رئيسية بلغت قيمتها الإجمالية 6,2 مليارات دولار ضمن مشروع مكمن الغاز وتعزيز ضغط السطح في أم الشيف بأبوظبي. ويقع المكمن ضمن امتياز الهيدروكربونات البحري في أم الشيف ونصر، الذي تديره شركة بترول أبوظبي الوطنية «أدنوك» باعتبارها المساهم الأكبر، إلى جانب شركة «إيني» الإيطالية و«توتال إنرجي» الفرنسية وشركة البترول الوطنية الصينية. ووفقا للتقرير، أسندت الحزمة البحرية الأولى، التي تتضمن تصنيع نظام لضغط الغاز بوزن 30 ألف طن، إلى تحالف يضم شركة لارسن آند توبرو للطاقة والهيدروكربونات الهندية وشركة لامبريل السعودية/ الإماراتية، بينما ذهبت الحزمة البحرية الثانية، التي تشمل تصنيع نظام آخر لضغط الغاز بوزن 30 ألف طن، إلى شركة ماكديرموت الأميركية.

أما الحزمة البرية، المتعلقة بأعمال الهندسة والمشتريات والإنشاء لأنظمة دخول الغاز ومعالجته في جزيرة داس، فقد أسندت إلى شركة الصين للبترول والهندسة والإنشاءات.

وجاءت مصر في المرتبة الثانية بعد الإمارات، بعقود بلغت قيمتها 6,6 مليارات دولار خلال يوليو.

صورة تعبيرية بواسطة الذكاء الاصطناعي

«الملا للصيرفة» تواصل مسيرة النمو بافتتاح فرع جديد في جمعية أبوفطيرة التعاونية

أعلنت شركة الملا للصيرفة، إحدى شركات مجموعة الملا والوجهة المفضلة للعملاء في خدمات تحويل الأموال وصرف العملات الأجنبية في الكويت، عن افتتاح فرع جديد في جمعية أبو فطيرة التعاونية، في خطوة جديدة تعكس التزام الشركة بتقديم خدماتها بالقرب من عملائها وتعزيز انتشارها في مختلف أنحاء الكويت.

وأقيمت مناسبة افتتاح الفرع الجديد بحضور عبدالله نجيب الملا رئيس مجلس إدارة شركة الملا للصيرفة، وبرافين سينغ رئيس قطاع الخدمات المالية، وجوزيف نيوتن مساعد المدير العام، إلى جانب ثامر راشد الفندي رئيس مجلس إدارة جمعية أبو فطيرة التعاونية، وفلاح محمد المتلقم رئيس اللجنة المالية والإدارية، وخالد هلال المطيري أمين الصندوق، ومترك سعد العجمي رئيس العلاقات العامة، وعدد من المسؤولين والموظفين من الجانبين.

ويقع الفرع الجديد داخل جمعية أبو فطيرة التعاونية، قطعة 2، شارع 20، قسيمة 1، الدور الأول، محل رقم 24، بما يتيح للعملاء الاستفادة من خدمات تحويل الأموال وصرف العملات الأجنبية بكل سهولة وسرعة، من موقع قريب يلبي احتياجاتهم اليومية.

عبدالله نجيب الملا خلال قص شريط افتتاح الفرع الجديد

ويأتي افتتاح الفرع الجديد ضمن استراتيجية الملا للصيرفة الرامية إلى توسيع شبكة فروعها وتعزيز وصول خدماتها إلى العملاء في مختلف المناطق، بما يوفر لهم تجربة أكثر راحة وسهولة. ويمكن للعملاء الآن الاستفادة من خدمات تحويل الأموال وصرف العملات أثناء تسوقهم في جمعية أبو فطيرة التعاونية، بما يوفر لهم إنجاز معاملاتهم بسهولة وفي مكان واحد.

وإلى جانب شبكة فروعها المتنامية، توفر الملا للصيرفة تطبيقا ذكيا وسهل الاستخدام لتحويل الأموال، يتيح للعملاء إجراء التحويلات المالية، وطلب العملات الأجنبية، وإنجاز معاملاتهم بأمان وسلاسة، في أي وقت ومن أي مكان.

للمزيد من المعلومات، يرجى متابعة حسابات الملا للصيرفة على منصات التواصل الاجتماعي، أو زيارة الموقع الإلكتروني www.almullaexchange.com، أو التواصل مع مركز خدمة العملاء عبر واتساب أو الاتصال المباشر على الرقم: 1840123.

«التجاري» يواصل خدماته خلال عطلة المولد النبوي

أعلن البنك التجاري الكويتي عن مواعيد عمل فروعه خلال عطلة المولد النبوي الشريف، وذلك تماشيا مع التعميم الصادر عن بنك الكويت المركزي بشأن اعتبار يوم الخميس الموافق 27 أغسطس 2026 عطلة رسمية بمناسبة المولد النبوي الشريف، على أن يستأنف العمل وفقا لمواعيد الدوام المعتادة اعتبارا من يوم الأحد الموافق 30 أغسطس 2026. وحرصا من البنك على مواصلة خدمة عملائه وتلبية احتياجاتهم المصرفية خلال فترة العطلة، سيستمر فرع الأفنيوز في تقديم خدماته المصرفية من الساعة 10 صباحا حتى الساعة 10 مساء طوال فترة العطلة، باستثناء يوم الجمعة، حيث ستكون مواعيد العمل من الساعة 4 عصرا حتى الساعة 10 مساء، كما سيعمل فرع الخيران (فرع الخدمات الذاتية) وفقا لمواعيد عمل مجمع الخيران. ويمكن

للعملاء كذلك الاستفادة من الخدمات المصرفية التي توفرها أجهزة الخدمة الذاتية على مدار الساعة في مختلف فروع البنك التجاري الكويتي، إلى جانب أجهزة السحب الآلي والإيداع النقدي المنتشرة في مختلف مناطق الكويت.

عبر تطبيق الهاتف النقال والموقع الإلكتروني والفروع الإلكترونية ومركز الاتصال والتواصل الاجتماعي

بيت التمويل الكويتي يواصل خدمة العملاء إلكترونياً خلال العطلة

يواصل بيت التمويل الكويتي خلال العطلة تقديم خدماته المصرفية للعملاء على مدار الساعة عبر تطبيق الهاتف النقال والقنوات البديلة والمنصات الرقمية، حيث تتوفر معظم الخدمات المصرفية عبر التطبيق الإلكتروني، أو من خلال الفروع الإلكترونية المنتشرة في العديد من المناطق والمواقع المهمة لخدمة العملاء وتنفيذ عملياتهم، بالإضافة إلى

قنواته على وسائل التواصل الاجتماعي، إلى جانب العديد من قنوات الخدمة الإلكترونية، بالاعتماد على أحدث أدوات التكنولوجيا المالية والمنصات الرقمية. ويتميز تطبيق KFHOnline بتصميم عصري وخدمات مصرفية ذكية، ويستمر بيت التمويل الكويتي في تطوير الخدمات الإلكترونية من خلال التطبيق، في تأكيد جديد على الريادة في الابتكار الرقمي والتفوق في تقديم حلول مالية متطورة تلبي احتياجات العملاء وتمنحهم تجربة مصرفية سهلة، وتؤكد التميز في تنفيذ استراتيجية التحول الرقمي.

ويوفر تطبيق KFHOnline أكثر من 200 خدمة مصرفية، كما تتوفر أبرز الخدمات الجديدة لطلب بطاقات افتراضية مسبقة الدفع بشكل فوري عن طريق KFHOnline.

من الفضي إلى الذهبي.. ألوان تعكس مستويات الأداء والقدرات على الحلبات والإرث الهندسي لطرازات نيسان الرياضية حول العالم

نيسان تكشف عن دلالات ألوان ملاقط المكابح في مختلف طرازاتها الرياضية عالية الأداء

كشفت شركة عبدالمحسن عبدالعزيز البابطين، الوكيل الحصري لسيارات نيسان في الكويت، نقلا عن شركة نيسان العالمية، عن الدلالات البصرية التي تميز أنظمة المكابح عالية الأداء في سياراتها، موضحة كيف تعكس مختلف ألوان ملاقط المكابح قدرات السيارة وتوجهها الهندسي وإرثها التاريخي عبر مجموعة سياراتها الرياضية وطرازات نيسمو.

واختارت نيسان مجموعة مميزة من الألوان لملاقط المكابح لتمنح عشاق السيارات والسائقين دلالة بصرية مباشرة على طبيعة أداء السيارة، بدءا من اللون الفضي المخصص للاستخدامات اليومية، وصولا إلى الأحمر والذهبي والأصفر المرتبطة بمستويات مختلفة من الأداء.

وتعود جذور هذه الدلالات البصرية إلى سيارة GT-R، أيقونة الأداء لدى نيسان، حيث أصبحت مكونات المكابح وألوانها جزءا أساسيا من التعبير عن قدرات السيارة. واليوم، تظهر هذه الألوان في مجموعة من سيارات نيسان التاريخية والجديدة عالية الأداء حول العالم، ومن بينها مجموعة نيسان Z وباترول نيسمو في منطقة الشرق الأوسط.

فيما يلي، تستعرض نيسان الاختلافات والدلالات المرتبطة بمختلف ألوان ملاقط المكابح التي تستخدمها في سياراتها على مر السنين حتى اليوم.

نيسان تكشف عن دلالات ألوان ملاقط المكابح في مختلف طرازاتها عالية الأداء

ماذا تعني ملاقط المكابح الفضية في سيارات نيسان؟

تأتي ملاقط المكابح باللون الفضي بشكل قياسي في معظم الطرازات، حيث تعتمد غالبية سيارات نيسان هذا اللون. وفي حين تم تصميم جميع أنظمة المكابح في سيارات نيسان لتوفير قوة كبح موثوقة وسلسة في مختلف الظروف، فإن الأنظمة المزودة بملاقط فضية تكون مهيأة بشكل عام للقيادة اليومية.

ملاقط المكابح الحمراء: دلالة واضحة على الأداء

تقدم ملاقط المكابح الحمراء مؤشرا بصريا جريئا على أن السيارة تم تطويرها لتقديم مستويات عالية من الأداء.

وفي سيارة نيسان Z Performance لعام 2027 في الولايات المتحدة، تحل ملاقط Akebono المصنوعة من الألمنيوم والمزودة بأربعة مكابس في الأمام ومكبحين في الخلف محل ملاقط الحديد الزهر ذات المكبسين في الأمام والمكبس الواحد في الخلف المتوفرة في نيسان Z Sport، كما سبق أن تم تزويد نسخة نيسان 370Z الخاصة بالذكرى الأربعين في عام 2010 بملاقط Akebono حمراء.

وفي منطقة الشرق الأوسط، تتميز مجموعة نيسان Z بملاقط مكابح حمراء مثل تلك الموجودة في إصدار نيسان Z Heritage Edition لعام 2026، التي تتميز بلون الهيكل الخارجي «ميدنايت بيربل» وعجلات من RAYS مصنوعة من السبائك ومطروقة باللون البرونزي، وهي مستوحاة من إرث نيسان GT-R.

وتتميز نيسان Z نيسمو لعام 2026 بنظام مكابح مطور للأداء العالي على الحلبات، مع أقراص مكابح حمراء اللون كبيرة قياس 15 بوصة في الأمام و13.8 بوصة في الخلف، إلى جانب بطانات مكابح عالية الاحتكاك مخصصة للأداء. وتستمد هذه السيارة الرياضية قوتها من محرك مؤلف من ست أسطوانات V6 مزدوج التوربو بقوة 420 حصانا، كما تعتمد على قواعد محرك معززة الصلابة، والتي تعمل إلى جانب مكابح Akebono المطورة على توفير استجابة فائقة الدقة والموثوقية على الحلبات.

كما يتميز باترول نيسمو بملاقط مكابح حمراء ضمن تصميمه الرياضي، فيما يقوم المصد الأمامي بإعادة توجيه الهواء لتبريد المكابح، ما يساعد على خفض درجة حرارة أقراص المكابح بنسبة 6%، فيما تسهم عجلات RAYS خفيفة الوزن المصنوعة من الألمنيوم المطروق قياس 22 بوصة في تعزيز تبريد المكابح وسرعة الاستجابة.

ملاقط المكابح الذهبية

تشير إلى أنظمة مكابح Brembo

تستخدم نيسان ملاقط المكابح الذهبية في السيارات المزودة بأنظمة مكابح Brembo.

وكانت سيارة R34 GT-R الأيقونية، التي طرحت في اليابان، أول سيارة من نيسان تتميز بملاقط مكابح ذهبية، وذلك ابتداء من عام 1999. ورغم توفر GT-R بمكابح Brembo قبل ذلك، فإنها كانت باللون الأسود.

وسرعان ما أصبح اللون الذهبي مرتبطا بأداء نيسان من خلال سيارة R34. ولاحقا، في عام 2003 بالولايات المتحدة، وحصلت نيسان 350Z Track Edition على ملاقط مكابح ذهبية من Brembo.

وواصل جيل R35 من سيارة GT-R اتباع هذا التقليد مع ملاقط ذهبية مزودة بستة مكابس في الأمام وأربعة مكابس في الخلف، ما عزز ارتباط هذا اللون بأعلى مستويات أداء المكابح لدى نيسان.

ملاقط المكابح الصفراء: الأكثر ندرة والمخصصة لأعلى مستويات الأداء على الحلبات

تعد ملاقط المكابح الصفراء من الخيارات النادرة بشكل خاص في سيارات نيسان.

وفي بعض طرازات GT-R المختارة، يشير اللون الأصفر إلى استخدام مكابح كربون خزفية فائقة الأداء، تم تصميمها لتوفير مقاومة استثنائية لتراجع أداء المكابح خلال اللفات المتكررة وعالية الشدة على الحلبات. وقد توفر هذا النظام في عدد من السيارات، من بينها GT-R نيسمو لعام 2020 وGT-R Track Edition في أسواق مختارة.

الإصدارات الخاصة والاستثناءات

في بعض الأحيان، استخدمت بعض السيارات الاختبارية والإصدارات الخاصة ألوانا لملاقط المكابح تختلف عن الدلالات التقليدية التي تعتمدها نيسان.

فقد تميزت GT-R50 لعام 2020 من Italdesign بملاقط مكابح حمراء من Brembo، رغم ارتباط اللون الذهبي تقليديا بطرازات نيسان المزودة بأنظمة مكابح من Brembo.

كما تميزت نيسان Z Proto التي تم تقديمها في الشرق الأوسط بملاقط مكابح صفراء، رغم عدم تزويدها بمكابح كربون خزفية، حيث جاء هذا اللون كجزء من الهوية البصرية المميزة لهذا الطراز.

ومن GT-R إلى نيسان Z وباترول نيسمو، تعكس التفاصيل الدقيقة لألوان ملاقط المكابح فلسفة ثابتة لدى نيسان هي: «الأداء يجب ألا يقتصر على الإحساس به، بل يجب أن يكون مرئيا أيضا».

للمزيد من المعلومات، يمكن للعملاء التواصل مع خدمة العملاء على الرقم 1804888، كما يمكنهم متابعة صفحة نيسان البابطين الرسمية على «إنستغرام» للبقاء على اطلاع بكل ما هو جديد.

تعزز موارد الصندوق المخصصة لتمويل التدخلات والمشاريع ذات الأولوية

«أولاد علي الغانم للسيارات» تسهم بـ 3 ملايين دولار في «الاستجابة الطارئة»

أعلن الصندوق الكويتي للتنمية عن مساهمة شركة أولاد علي الغانم للسيارات بقيمة 3 ملايين دولار، لصالح صندوق الكويت للاستجابة الطارئة، لتضاف إلى المساهمات الوطنية الداعمة للصندوق، وتسهم في تعزيز موارده المخصصة لتمويل التدخلات والمشاريع ذات الأولوية.

وأشار الصندوق، في بيان صحافي، إلى أن هذه المساهمة تمثل دعما مهما لمسيرة صندوق الكويت للاستجابة الطارئة، وتعكس استمرار انضمام المؤسسات الوطنية من مختلف القطاعات الاقتصادية إلى المبادرة، بما يعزز قاعدة المساهمين ويوسع نطاق المشاركة في دعم أهداف الصندوق.

وأضاف الصندوق أن تواصل مساهمات مؤسسات القطاع الخاص يعكس مستوى التفاعل الذي حظيت به المبادرة منذ إطلاقها، ويسهم في توفير موارد إضافية يمكن توجيهها، وفق الأولويات المعتمدة، نحو الاحتياجات والمشاريع المقدمة من الجهات الحكومية المعنية، ولاسيما الأعمال المرتبطة بإصلاح وتأهيل المرافق والخدمات المتضررة.

وتعد شركة أولاد علي الغانم للسيارات من الشركات الكويتية البارزة في قطاع السيارات، وتمتلك تاريخا ممتدا في السوق المحلي، حيث تشمل أعمالها بيع وتوزيع السيارات وخدمات ما بعد البيع والصيانة وقطع الغيار، إلى جانب مجموعة من الأنشطة المرتبطة بقطاع السيارات، مستندة إلى خبرة طويلة وحضور راسخ في السوق الكويتي.

ويذكر أن صندوق الكويت للاستجابة الطارئة أطلق في الخامس من يوليو الماضي بمبادرة من الصندوق الكويتي للتنمية وبعد موافقة مجلس الوزراء، ليتولى الصندوق إدارته والإشراف على أعماله، بهدف توفير آلية تمويلية مرنة لدعم التدخلات والمشاريع ذات الأولوية، وتعزيز قدرة الدولة على التعامل مع الاحتياجات والظروف الطارئة بكفاءة وفاعلية.

صندوق الكويت للاستجابة الطارئة
KUWAIT EMERGENCY RESPONSE FUND

شركة أولاد علي الغانم للسيارات ش.م.ك.ع
Ali Alghanim Sons Automotive Company K.S.C.P

اللقاء يسلط الضوء على دور الربط الجوي المباشر في دعم السياحة والتجارة والاستثمار

«الجزيرة» ترحب بسفير جمهورية طاجيكستان

استقبلت طيران الجزيرة في مقرها خسرو ناظري، سفير جمهورية طاجيكستان الجديد لدى الكويت، وذلك في ظل دخول العلاقات بين الكويت وطاجيكستان مرحلة جديدة من التعاون الثنائي. وتركزت المناقشات حول الدور الذي يمكن أن يلعبه الربط الجوي المباشر في دعم العلاقات الديبلوماسية والاقتصادية والسياحية المتنامية وتعزيز التواصل بين شعبي البلدين.

وشهدت العلاقات بين الكويت وطاجيكستان زخما ملحوظا خلال الأشهر الأخيرة، توج بافتتاح أول سفارة مقيمة لدولة الكويت في العاصمة الطاجيكية دوشنبه في يوليو 2026، وتعيين محمد راشد العميري أول سفير مقيم لدولة الكويت لدى طاجيكستان. وتبعت هذه الخطوة سلسلة من اللقاءات رفيعة المستوى الهادفة إلى توسيع مجالات التعاون السياسي والاقتصادي والقنصلي والثقافي والسياحي بين البلدين.

ولعبت طيران الجزيرة على مدى السنوات الأربع الماضية دورا مهما في تعزيز الربط الجوي بين البلدين.

ففي 29 ديسمبر 2022، أصبحت طيران الجزيرة أول شركة طيران تشغل رحلات مباشرة بين الكويت ودوشنبه. ومنذ إطلاق الخط، سيرت الشركة ما يقارب 600 رحلة ونقلت أكثر من 87 ألف مسافر، بما ساهم في تعزيز الروابط بين البلدين.

وإلى جانب خدمة حركة السفر المباشر بين الكويت وطاجيكستان، توفر الرحلات من دوشنبه خيارات الترانزيت ليواصل المسافرون سفرهم إلى مختلف الوجهات التي تخدمها طيران الجزيرة في الشرق الأوسط وآسيا، وذلك عبر الكويت. وتشمل خيارات الربط وجهات في المملكة العربية السعودية ودول الخليج والهند، ما يعزز دور الكويت كبوابة للمسافرين القادمين من آسيا الوسطى، ويوفر خيارات ربط مهمة للمسافرين إلى المملكة العربية السعودية لأداء العمرة.

وناقش الجانبان خلال اللقاء الإمكانات السياحية الكبيرة التي تتمتع بها طاجيكستان وجاذبيتها المتنامية للمسافرين من الكويت والمنطقة. فبجبالها وبحيراتها ومناظرها الطبيعية الخلابة، إلى جانب تاريخها العريق وتراثها الثقافي الغني، تعد طاجيكستان وجهة مميزة للعائلات الكويتية والجاليات المقيمة ومحبي الطبيعة والمغامرات والمسافرين الباحثين عن تجارب جديدة في آسيا الوسطى.

كما بحثت النقاشات الثنائية الأخيرة فرص توسيع التعاون السياحي والتبادل الثقافي والأكاديمي، إلى جانب المبادرات والفعاليات المشتركة، بما يسهم في توطيد الروابط بين شعبي الكويت وطاجيكستان.

وقال السفير خسرو ناظري، سفير جمهورية طاجيكستان لدى دولة الكويت: «تدخل العلاقات بين طاجيكستان والكويت مرحلة جديدة ومهمة في ظل توسع التواصل بين حكومتي البلدين ووجود فرص كبيرة لتوسيع التعاون في مجالات السياحة والتجارة والاستثمار والثقافة والتعليم. ويأتي افتتاح سفارة مقيمة لدولة الكويت في دوشنبه كمحطة مهمة تعكس متانة العلاقات بين بلدينا وطموحنا المشترك لتطويرها بشكل أكبر».

وأضاف ناظري: «يعد الربط الجوي المباشر عنصرا أساسيا في تقريب المسافات والعلاقات بين بلدينا وشعبينا. وقد لعبت طيران الجزيرة دورا مهما بصفتها أول شركة طيران تطلق رحلات مباشرة بين الكويت ودوشنبه، ما أتاح فرصا جديدة للسياحة والأعمال والتواصل بين الشعبين. ونتطلع إلى العمل معا للترويج لطاجيكستان كوجهة سياحية وتعزيز الربط بينها وبين الكويت والمنطقة بشكل أوسع».

كما تناولت النقاشات الفرص المتاحة لتشجيع المزيد من التواصل والتعاون بين المستثمرين والشركات الكويتية وطاجيكستان.

من جانبه، رحب براثان باسوباثي، الرئيس التنفيذي لطيران الجزيرة، بالسفير، قائلا: «تشهد العلاقات بين الكويت وطاجيكستان تطورا سريعا، ويلعب قطاع الطيران دورا مهما في دعم هذا التطور، حيث كان لنا الفخر في طيران الجزيرة بأن نكون أول شركة طيران تربط الكويت ودوشنبه مباشرة في عام 2022، ومنذ ذلك الحين شغلنا ما يقارب 600 رحلة ونقلنا أكثر من 87 ألف مسافر على هذا الخط».

الرئيس التنفيذي لطيران الجزيرة براثان باسوباثي وسفير جمهورية طاجيكستان لدى دولة الكويت خسرو ناظري وناصر العبيد في صورة جماعية

براثان باسوباثي والسفير خسرو ناظري في صورة جماعية مع ممثلي سفارة جمهورية طاجيكستان

20٪ خصماً فورياً إضافياً ومكافآت استثنائية

«الوطني» يُطلق عرض «العودة إلى المدارس» الحصري بالتعاون مع «إكسايت»

في إطار حرصه المستمر على تقديم أفضل العروض والمزايا لعملائه ومواكبة احتياجاتهم في مختلف المواسم والمناسبات، أعلن بنك الكويت الوطني عن إطلاق عرض «العودة إلى المدارس» الحصري بالتعاون مع «إكسايت»، والذي يتيح للعملاء الاستفادة من خصم فوري إضافي بنسبة 20٪ عند التسوق عبر تطبيق «إكسايت» أو موقعها الإلكتروني المخصص، وذلك خلال الفترة من 27 إلى 29 أغسطس الجاري.

ويمنح العرض عملاء بنك الكويت الوطني من حاملي بطاقات Visa الائتمانية أو مسبقة الدفع المؤهلة فرصة الحصول على خصومات فورية على مجموعة واسعة من المنتجات التي يحتاجها الطلبة وأولياء الأمور استعدادا للعام الدراسي الجديد، تشمل أجهزة الكمبيوتر المحمولة (Laptops) وملحقاتها، وشاشات الكمبيوتر، وبرامج Microsoft Office، والطابعات وملحقاتها وأحبارها، ووحدات التخزين الخارجية وذاكرات الفلاش، وأجهزة العرض (Projectors)، والأجهزة اللوحية (Tablets)، والهواتف النقالة.

يسري العرض عند حد أدنى للشراء يبلغ 50 دينارا كويتيا، فيما يصل الحد الأقصى للخصم إلى 20 دينارا كويتيا لكل عملية شراء، على أن يكون متاحا لأول 350 عميلا يوميا خلال فترة الحملة. ولا تقتصر مزايا العرض على الخصم الفوري الإضافي، إذ يمكن للعملاء كذلك الاستفادة من المكافآت الحصرية المرتبطة ببطاقاتهم عند إجراء عمليات الشراء المؤهلة، حيث يحصل حاملو بطاقة KWT Visa Infinite الوطني الائتمانية على استرداد بنسبة 10٪ من قيمة مشترياتهم على شكل نقاط NBK KWT، فيما يحصل حاملو بطاقات Visa الوطني ـ الخطوط الجوية الكويتية (نادي الواحة) المؤهلة على ما يصل إلى 3 أميال نادي الواحة مقابل كل دينار كويتي يتم إنفاقه، بينما يكسب حاملو بطاقة Visa Signature الوطني أفيوس مسبقة الدفع 3 نقاط Avios مقابل كل دينار كويتي يتم إنفاقه.

وفي هذه المناسبة، قال مساعد نائب الرئيس ـ إدارة البطاقات في بنك الكويت الوطني، أنور البلام: «يحرص بنك الكويت الوطني على تقديم عروض استثنائية وحملات نوعية تضيف قيمة حقيقية لعملائه وتواكب احتياجاتهم وتطلعاتهم في مختلف المواسم والمناسبات على مدار العام. ويأتي عرض العودة إلى المدارس بالتعاون مع «إكسايت» في هذا الإطار، ليمنح العملاء فرصة الاستفادة من خصومات فورية ومزايا حصرية عند شراء المستلزمات والأجهزة التقنية اللازمة لأبنائهم استعدادا للعام الدراسي الجديد».

وأضاف: «تعد فترة العودة إلى المدارس من الفترات المهمة التي تشهد زيادة في الطلب على الأجهزة الإلكترونية والتقنيات التعليمية التي أصبحت جزءا أساسيا من العملية التعليمية الحديثة، لذلك حرصنا على توفير عرض متكامل يجمع بين التوفير الفوري والمكافآت الإضافية، بما يتيح لعملائنا تحقيق أقصى استفادة ممكنة من مشترياتهم والاستمتاع بقيمة أكبر عند استخدام بطاقات الوطني عبر القنوات الرقمية لـ«إكسايت»».

وأكد البلام أن هذا العرض لا يقتصر على الخصومات الفورية فقط، بل يتيح للعملاء الاستفادة من منظومة متكاملة من المكافآت التي توفرها مجموعة من بطاقات الوطني Visa الوطني الائتمانية ومسبقة الدفع، بما يضمن تجربة تسوق أكثر قيمة ومكافآت تناسب أنماط الإنفاق المختلفة. ويواصل بنك الكويت الوطني تعزيز شراكاته الاستراتيجية مع أبرز العلامات التجارية الرائدة في السوق، لتقديم عروض حصرية ومبتكرة توفر مزايا حقيقية لعملائه وتمنحهم أفضل قيمة مقابل إنفاقهم، بما يعكس التزامه الدائم بالارتقاء بتجربتهم المصرفية ومكافأتهم على اختيارهم لبنك الكويت الوطني كشريكهم المصرفي المفضل.

أنور البلام

أسواق العقار الخليجية ستظل ضمن مرحلة الاستقرار خلال النصف الثاني من 2026

«المركز»: السوق العقاري الكويتي يحافظ على استقراره

أصدر المركز المالي الكويتي «المركز» أحدث تقاريره حول توقعات القطاع العقاري للنصف الثاني من عام 2026، مقدما تحليلا شاملا لأداء الأسواق العقارية في كل من دولة الكويت والمملكة العربية السعودية ودولة الإمارات العربية المتحدة.

ويستعرض التقرير أداء الأسواق العقارية في الدول الثلاث خلال النصف الأول من عام 2026. كما يقيم أبرز التوجهات المتوقع أن تؤثر في نشاطها خلال الفترة المتبقية من العام. ويشير إلى أن التوترات الجيوسياسية وارتفاع تكاليف الإنشاء وتشدد شروط التمويل أسهمت في تباطؤ زخم الأسواق العقارية في دول مجلس التعاون الخليجي، إلا أن مقوماتها الأساسية لا تزال تتسم بالمرونة.

ويتوقع «المركز» أن تظل أسواق العقار الخليجية ضمن مرحلة الاستقرار خلال النصف الثاني من عام 2026، مدعومة بمتانة مؤشرات الاقتصاد الكلي، رغم تباطؤ الزخم مقارنة بالنصف الأول من العام. ومن المتوقع أن تواصل السياسات الحكومية والاستثمارات في البنية التحتية والنمو السكاني وجهود التنويع الاقتصادي دعم الطلب على المدى الطويل، فيما يرجح أن تكون الأصول المكتبية والصناعية واللوجستية من بين القطاعات الأفضل أداء على مستوى المنطقة.

حافظ السوق العقاري في دولة الكويت على استقراره خلال النصف الأول من عام 2026 رغم تباطؤ النشاط الاستثماري، حيث تراجعت القيمة الإجمالية للمبيعات العقارية بنسبة 5,9٪ على أساس سنوي، في حين ارتفع عدد الصفقات بنسبة 1,7٪، بما يعكس استمرار متانة الطلب الأساسي في السوق.

كما ارتفع عدد الصفقات السكنية بنسبة 7,5٪ على أساس سنوي، مدعوما جزئيا بالمبادرات الحكومية الإسكانية وتنامي قائمة المشاريع السكنية المخطط لها، والتي تضم أكثر من 140 ألف وحدة. وفي الوقت نفسه، واصل العقار الاستثماري الاستفادة من دوره كأداة للتحوط من التضخم في ظل حالة عدم اليقين الإقليمية.

وبالنظر إلى النصف الثاني من عام 2026، يتوقع «المركز» أن يحافظ السوق العقاري الكويتي على استقراره، وهو ما تعكسه درجة مؤشر القطاع العقاري الكلي «للمركز» البالغة 3,0 من أصل 5,0. ومن المتوقع أن تسهم الإصلاحات الإسكانية واللوائح المتعلقة بالأراضي الفضاء ومبادرات إقامة المستثمرين في تعزيز المقومات الأساسية للسوق على المدى الطويل، فيما يواصل القطاعان التجاري واللوجستي الاستفادة من مشاريع البنية التحتية الاستراتيجية، وارتفعت مبيعات العقارات التجارية بنسبة 34,4٪ على أساس سنوي، بما يشير إلى استمرار الطلب في هذا القطاع.

يواصل السوق العقاري في المملكة العربية السعودية توفير فرص جاذبة ضمن فئات رئيسية من الأصول، مدعوما بمبادرات رؤية السعودية 2030 وإصلاحات تملك الأجانب واستمرار الطلب الناتج عن برنامج المقرات الإقليمية للشركات العالمية.

وواصل سوق المكاتب من الفئة «أ» في الرياض أداءه القوي، مع استقرار معدلات الإشغال عند نحو 98٪ وارتفاع إيجارات المكاتب المتميزة بنسبة 5,5٪ على أساس سنوي. وجاء ذلك مدعوما بانتقال أكثر من 700 مقر إقليمي إلى المملكة، متجاوزا المستهدف المحدد ضمن رؤية السعودية 2030.

كما حافظت الأصول الصناعية واللوجستية على زخم قوي، حيث ارتفعت الإيجارات الصناعية في المراكز الرئيسية بنسبة 9,9٪ في الدمام و5,3٪ في جدة. ويواصل القطاع الاستفادة من إعادة تشكيل مسارات التجارة واستدامة النشاط الاقتصادي غير النفطي. وفي الوقت نفسه، ظلت المقومات الأساسية لقطاع التجزئة قوية، مع ارتفاع إيجارات مراكز التسوق الإقليمية الكبرى في جدة بنسبة 13,0٪ على أساس سنوي، في ظل استمرار الوجهات القائمة على التجارب في استقطاب طلب المستهلكين.

ومن المتوقع أن تواصل مبادرات رؤية السعودية 2030 وإصلاحات تملك الأجانب والطلب الناتج عن برنامج المقرات الإقليمية دعم الأصول المكتبية واللوجستية. كما يرجح أن تظل المكاتب من الفئة «أ» والمرافق اللوجستية ومشاريع الإسكان الميسر والتطويرات المرتبطة بالسياحة من بين القطاعات الأفضل أداء.

لا يزال السوق العقاري في دولة الإمارات العربية المتحدة قويا رغم اعتدال النشاط في أعقاب التوترات الجيوسياسية الإقليمية الأخيرة، إذ ينتقل السوق إلى وتيرة نمو أكثر توازنا بعد فترة ممتدة من التوسع.

وفي حين يشهد السوق السكني في دبي تباطؤا، تواصل أبوظبي تسجيل مستويات صحية من الطلب، إذ بلغت قيمة الصفقات السكنية، على سبيل المثال، نحو 44 مليار درهم إماراتي خلال الربع الأول من عام 2026.

وتظل الأصول المكتبية والصناعية واللوجستية من بين القطاعات الأفضل أداء في السوق. فقد ارتفعت إيجارات المكاتب المتميزة في دبي بنسبة 17,2٪ على أساس سنوي، بالتزامن مع نمو إيجارات المكاتب من الفئتين «أ» و«ب» بنسبة 19,0٪ و23,4٪ على التوالي.

وفقاً لنتائج دراسة شركة إبسوس الأولى من نوعها: «العلامات التجارية الأكثر تأثيراً في الكويت 2026»

«تويوتا» تتصدر قطاع السيارات في الكويت كأكثر العلامات التجارية تأثيراً

أعلنت شركة مؤسسة محمد ناصر الساير وأولاده أن علامة تويوتا التجارية قد حصدت لقب العلامة التجارية الأكثر تأثيرا بقطاع السيارات في الكويت لعام 2026، وذلك وفقا لنتائج دراسة «العلامات التجارية الأكثر تأثيرا في الكويت 2026» (Most Influential Brands ـ MIB) التي أعدتها شركة إبسوس العالمية الرائدة في أبحاث السوق. وأجرت إبسوس الدراسة خلال شهر يناير 2026، حيث شملت استطلاع آراء 1489 شخصا من البالغين المقيمين في الكويت ممن تبلغ أعمارهم 18 عاما فما فوق عبر مقابلات شخصية مدعومة بالحاسوب، مع مواءمة النتائج وفقا للبيانات السكانية الرسمية لضمان تمثيلها للمجتمع الكويتي. وتناولت الدراسة تقييم 98 علامة تجارية محلية وعالمية ضمن 15 فئة مختلفة، استنادا إلى ستة محاور رئيسية تقيس مدى تأثير العلامة التجارية، وهي: الموثوقية، والريادة، والمسؤولية المؤسسية، والتفاعل، والمنفعة، والتعاطف.

وفي قطاع السيارات، جاءت تويوتا في صدارة العلامات التجارية الأكثر تأثيرا، ما يعكس مستويات الثقة العالية التي تحظى بها لدى العملاء، إلى جانب سمعتها الراسخة في الاعتمادية والجودة، وحضورها القوي والمتواصل في السوق الكويتي على مدى عقود.

وأظهرت نتائج الدراسة أن عاملي الموثوقية والريادة شكلا أبرز الدوافع المؤثرة في بناء مكانة العلامات التجارية لدى المستهلكين في الكويت، يليهما كل من التفاعل والمسؤولية المؤسسية، ما يؤكد أهمية العلامات التجارية التي تتمتع بالاعتمادية والابتكار والقدرة على تلبية احتياجات عملائها والاستجابة لتطلعاتهم.

وبهذه المناسبة، قال بدر فيصل الساير ـ مدير أول التسويق لعلامة تويوتا في مجموعة الساير: «يمثل هذا التكريم من شركة إبسوس دليلا على الثقة الكبيرة التي يواصل مجتمعنا الكويتي منحها لعلامة تويوتا، وهو مصدر فخر كبير لنا جميعا. وعلى مدار عقود، حرصت مجموعة الساير على تجسيد وعد تويوتا المتمثل في الجودة والاعتمادية والابتكار، وتقديمه لكل عميل نخدمه في الكويت».

وأضاف ان هذا الإنجاز يعكس التزام المجموعة المستمر بتقديم أفضل تجربة للعملاء وتعزيز العلاقة المبنية على الثقة طويلة الأمد معهم.

وتؤكد مجموعة الساير أنها ستواصل البناء على هذا الإنجاز من خلال تعزيز جهودها في ترسيخ ثقة العملاء، ودعم الابتكار في المنتجات والخدمات، والمشاركة الفاعلة في المبادرات المجتمعية، بما يتماشى مع رؤية تويوتا العالمية الرامية إلى توفير التنقل للجميع والمساهمة في بناء مستقبل أكثر استدامة.

يصوّر سباعية «بيت هدام» لبثينة العيسى بالبحرين

الماروق: أحب أشتغل وأركز على أحاسيس الممثل

بشار جاسم الكندري

يواصل المخرج سعيد الماروق تصوير مشاهد مسلسل «بيت هدام» في مملكة البحرين، والعمل مستوحى من الفصل الأول من رواية الكاتبة بثينة العيسى «كل الأشياء» التي أصدرتها عام 2017، والتي سبق ان تعاونت مع المخرج سعيد الماروق في مسلسل «جناية حب» الذي عرض في رمضان على منصة شاشا وحقق نجاحا باهرا. و«بيت هدام» يعني البيوت القديمة الآيلة للسقوط وما يرمز له بصريا من تفكك وتحولات في العلاقات العائلية.

تناقش القصة صراع الأجيال، والاغتراب النفسي، وقصة كاتب يواجه صدمات فكرية واجتماعية بعد خروجه من السجن وسعيه لترميم حياته.

«الأنباء» هاتفت المخرج سعيد الماروق الذي قال: «موجودون حاليا في مملكة البحرين لاستكمال تصوير مشاهد سباعية مسلسل (بيت هدام) وهو من تأليف بثينة العيسى، وبطولة عبدالمحسن النمر، باسمة حمادة، علي كاكولي، ليلى عبدالله، حسين الحداد، أحمد سعيد، نايف الظفيري. والمشروع يتكلم عن الأسرة وسلطة الأب في اختلاف وجهات النظر في البيت الواحد بطريقة درامية بحتة من ناحية الأحاسيس وأنا شخصيا أحب أشتغل وأركز على أحاسيس وريأكشنات الممثل نفسه، بالإضافة إلى تفاصيل البيت الكويتي بإحساسه وصدقة ومشاعره وحزنه وفرحه، ونتحدث أيضا عن قصة حب ناصر ودانة وهما علي كاكولي وليلى عبدالله، وعلاقة الأب بالابن، كذلك دور حسين الحداد رائع وهو من الخيارات المهمة التي اختارها للدورو وله مستقبل كبير والعديد من الأمور المهمة، والعمل سيعرض بشهر رمضان المقبل على منصة شاشا».

سعيد الماروق وبثينة العيسى في لوكيشن التصوير

الماروق في مشهد من العمل يجمع علي كاكولي وإبراهيم البنكي

.. ومع حسين الحداد

فيلم كويتي يجمع التشويق والدراما الإنسانية بين جدران مصعد معطل

«مغلق للصيانة».. حين يمنحنا القدر فرصة أخيرة

ياسر العيلة

«الزمن لا يعود إلى الوراء أبدا، ماذا لو منحتك الصدفة فرصة وحيدة وأخيرة لتسمع العزيز الذي خسرته بسبب ما أفسده شيطان عقلك؟». ربما كانت هذه العبارة التي تظهر في مقدمة الفيلم السينمائي الكويتي «مغلق للصيانة» كفيلة وحدها باختصار فكرته ومضمونه، فهي تضع المشاهد منذ اللحظة الأولى أمام رحلة إنسانية مشحونة بالندم والعتاب ومواجهة النفس، وتطرح سؤالا مؤثرا: هل يمكن أن تمنحنا الحياة فرصة ثانية لإصلاح ما أفسدناه بأيدينا؟ تدور أحداث الفيلم حول المخرج محمد، الذي يجسد شخصيته الفنان محمد العلوي، والذي يلتقي بطليقته روان، التي تقدمها النجمة المصرية آيتن عامر، داخل مبنى البلدية في نهاية يوم الخميس، قبل أن يجد الاثنان نفسيهما عالقين داخل مصعد يتعطل نتيجة خلل كهربائي، ومن هنا تبدأ رحلة من التشويق والغموض، لكنها في الوقت نفسه رحلة إلى الماضي، يستعيد خلالها الطليقان تفاصيل علاقتهما منذ اللقاء الأول، مرورا بالزواج، وصولا إلى الانفصال.

نجح الفيلم في تحويل المصعد، ذلك المكان الضيق والمغلق، إلى مساحة أوسع بكثير من أبعاده، إذ أصبح شاهدا على مواجهة قاسية بين شخصين فرقتهما الأخطاء، وجمعتهما الصدفة مرة أخرى في ظروف استثنائية. أما روان، فهي شخصية تحمل الكثير من الألم، فتاة حلمت بالفن والنجومية، لكنها وجدت نفسها محاصرة بين ظروف عائلية قاسية وعلاقة زوجية لم تمنحها الأمان أو الدعم الذي كانت تبحث عنه. وتأتي النهاية الصادمة لتمنح الأحداث بعدا أكثر تأثيرا، فبينما يظن المشاهد أن هناك فرصة جديدة قد تجمع البطلين أو على الأقل تمنحهما فرصة للتسامح، تأتي لحظة الفراق الأخيرة لتؤكد أن بعض الفرص قد تأتي متأخرة، وأن الزمن بالفعل لا يعود إلى الوراء.

بشكل عام، أرى أن «مغلق للصيانة» تجربة ممتعة وإضافة جيدة إلى رصيد السينما الكويتية والخليجية، وقد استطاع الكاتب والمخرج والمنتج عمار الموسوي أن يقدم رؤية بصرية جميلة. وليست هذه المرة الأولى التي تعتمد فيها السينما على مكان مغلق لتقديم دراما مشوقة، فقد شاهدنا من قبل تجارب عربية وعالمية عديدة، ولعل الفيلم المصري الكلاسيكي «بين السما والأرض» من أبرز الأعمال التي ارتبطت أحداثها بفكرة المصعد، لكن «مغلق للصيانة» حاول تقديم تجربته الخاصة بروح معاصرة، تجمع بين التشويق والدراما واللمسات الكوميدية. على مستوى الأداء، قدم محمد العلوي واحدا من أجمل أدواره، وجاء أداؤه مقنعا وصادقا، حيث بدا وكأنه يعيش تفاصيل شخصية محمد بكل تناقضاتها وضعفها وأخطائها، كما نجح في تكوين ثنائية جميلة مع آيتن عامر، التي قدمت بدورها أداء مميزا في ثاني تجاربها الفنية في الكويت بعد مشاركتها في مسلسل «زوجة واحدة لا تكفي». وأكدت آيتن في «مغلق للصيانة» أنها ممثلة موهوبة تمتلك أدواتها، واستطاعت التعبير ببساطة وعفوية عن معاناة روان، سواء مع تسلط الأسرة أو خيبة الأمل في الزواج وتحطم حلمها الفني، وكان أداؤها بعيدا عن المبالغة، وهو ما منح الشخصية صدقا وإنسانية. أما الفنان خالد العجيرب، فكان بحق أحد مفاجآت العمل، حيث أضفى من خلال شخصية الفنان أسامة المزيون أجواء من البهجة والمرح، خففت كثيرا من قتامة الأحداث، فيما نجح الفنانان الراحلان سليمان عيد وأحمد حمدي في تقديم حضور كوميدي جميل ومحبب للجمهور. كما قدم الفنان حسن إبراهيم شخصية ضابط الإطفاء بتمكن، بينما أكد صالح الدرع موهبته من خلال أداء تلقائي وعفوي، وقدمت الفنانة ريهام غنيم شخصية شقيقة روان بإتقان، خاصة في التعبير عن مشاعر الغيرة والرفض والتمرد على واقعها. وشارك الزميل الإعلامي نايف الشمري في الفيلم كضيف شرف، جسد شخصية مذيع تلفزيوني، وقدمه الشمري بشكل متقن. في النهاية، يبقى «مغلق للصيانة» فيلما جيدا وتجربة سينمائية تستحق التقدير، ليس فقط لما يقدمه من تشويق ودراما، ولكن لأنه يضيف عملا جديدا إلى مسيرة السينما الكويتية التي تحتاج دائما إلى المزيد من التجارب والإنتاج والاستمرارية. ويواصل عمار الموسوي، من خلال الفيلم، مشواره السينمائي ككاتب ومخرج ومنتج، مؤكدا حضوره كأحد أبرز الأسماء التي ساهمت في إثراء الإنتاج السينمائي الكويتي وتقديم أفلام تحمل طموحا ورغبة حقيقية في تطوير هذه الصناعة.

فيلم يذكرنا، في النهاية، بأن الحياة قد تمنحنا أحيانا فرصة أخيرة للاعتذار والمواجهة والتسامح، لكن السؤال الذي يبقى معلقا بعد انتهاء الأحداث: هل نمتلك الشجاعة لاستغلال تلك الفرصة قبل فوات الأوان؟

عبدالرحمن العقل وعمار الموسوي وخالد العجيرب والزميل ياسر العيلة

الزميلة سارة الخضري وحوار مع الفنان خالد العجيرب (قاسم باشا)

سوزان: هذه أسباب اعتذاري عن «ليلى مراد» و«هند رستم»

سوزان نجم الدين

كشفت الفنانة سوزان نجم الدين خلال تصريحاتها في برنامج «لمن يهمه الفن» عبر إذاعة «نغم إف إم»، عن عدد من الأعمال الدرامية التي عرضت عليها واعتذرت عن عدم المشاركة فيها لأسباب فنية وشخصية، من بينها مسلسلات تناولت شخصيات شهيرة مسلسل «ليلى مراد»، مرجعة قرارها إلى أسباب وظروف فنية، بينما قالت عن مسلسل «هند رستم» إن نص العمل عرض عليها، لكنها لم تجد أن الظروف الفنية المحيطة بالمشروع كانت مناسبة لخوض التجربة، مشددة على أن تقديم شخصيات بحجم ليلى مراد وهند رستم يمثل مسؤولية كبيرة.

جديد رحمة.. «الشياطين الثلاثة»

رحمة أحمد

أعلنت الفنانة رحمة أحمد عن تعاقدها على المسلسل برسالة توعدت فيها من أغضبها مستغلة اسم الحكاية «الشياطين الثلاثة»، حيث نشرت عبر خاصية القصص القصيرة الملحقة بحسابها في «إنستغرام» صورة من سيناريو العمل، وعلقت: «اللي مزعلني يصالحني»، في رسالة مازحة إلى الأشخاص الذين أغضبوها.

وتأتي حكاية «الشياطين الثلاثة» ضمن سلسلة «القصة الكاملة»، التي يعتمد إنتاجها على تقديم حكايات منفصلة، بحيث تعرض كل حكاية بشكل مستقل عن الأخرى، مع اختلاف قصصها وشخصياتها.

عمرو دياب وتامر حسني وأحمد سعد وروبي.. يستعينون بأبنائهم على خشبة المسرح

استعان عدد من نجوم ومشاهير الغناء بأبنائهم خلال الحفلات التي أحيوها ضمن موسم الصيف الجاري، في لقطات لاقت إعجاب الجمهور ومحبيهم، لما عكسته من أجواء عائلية مليئة بالألفة والتفاهم بين الآباء وأبنائهم، إلى جانب كشفها عن مواهب غنائية وفنية لافتة، لتتجسد أمام الجمهور مقولة «ابن الوز عوام».

وكان عمرو دياب من أوائل المطربين الذين فتحوا الباب أمام أبنائهم للظهور إلى جوارهم على المسرح، حيث شاركته ابنته «جنا» تقديم أغنية «خطفوني» على المسرح، لتتحول مشاركتها تدريجيا إلى واحدة من الفقرات التي ينتظرها جمهور دياب، بعدما أصبحت مطلبا جماهيريا لدى عشاقه.

كما شهد حفل تامر حسني في رأس الحكمة بالساحل الشمالي العديد من اللقطات، أبرزها ظهور نجله «آدم» وهو أصغر أبنائه، وسط حفاوة كبيرة من الحضور، خاصة وأنها المرة الأولى التي يظهر فيها تامر بجانب ابنه «آدم» على خشبة المسرح، إلى جانب ظهور ابنته «تاليا» برفقة مجموعة من أصدقائها، في لقطة عفوية لاقت تفاعلا من الحضور.

وشهد حفل أحمد سعد الأخير في الساحل الشمالي حضورا خاصا لابنته «جودي»، التي شاركته الغناء على خشبة المسرح بأغنية «كده كده»، وسط أجواء احتفالية وتشجيع كبير من الحضور.

وفاجأت روبي جمهور حفلها بالساحل الشمالي بظهور ابنتها «طيبة» معها على المسرح، وقبل أن تشاركها غناء «مش مغرورة»، وقد تحدثت بتلقائية مع الحضور، كاشفة عن السبب الذي جعلها تستعين بـ «طيبة»، وهو أن النجوم الآخرين سبقوها في هذا الأمر، قائلة، «اشمعنى عمرو دياب وأحمد سعد، يغنوا مع بناتهم أنا كمان هغني مع بنتي طيبة».

عمرو دياب وابنته جنا

تامر حسني مع ابنته

أحمد سعد وابنته جودي

روبي وابنتها طيبة

«هذا البرنامج كنت أنتظره»

مفرح الشمري

أجمل ما يمكن أن يسمعه القائمون على أي برنامج تلفزيوني ليس التصفيق، ولا ارتفاع نسب المشاهدة وحده، بل تلك العبارة الصادقة التي تخرج من قلب المشاهد: «هذا البرنامج كنت أنتظره». هذه الجملة الصغيرة تختصر حكاية كبيرة، فالمشاهد لا ينتظر برنامجا لمجرد أن الشاشة تحتاج إلى مادة جديدة، وإنما ينتظر فكرة تشبهه، وقضية تلامس حياته، وصوتا يشعر أنه يتحدث عنه لا من فوقه، ينتظر برنامجا يحترم عقله ووقته، ويمنحه شيئا يستحق أن يعود من أجله في الموعد نفسه كل مرة. الوصول إلى لحظة يقول فيها المشاهد «هذا البرنامج كنت أنتظره» لا يأتي بالمصادفة، ولا بكثرة العناوين والضيوف، وإنما يبدأ من سؤال بسيط ينبغي أن يبقى حاضرا أمام المسؤولين عن الشاشة: ماذا يحتاج الناس أن يروا ويسمعوا؟ المطلوب اليوم، وفي ظل المتغيرات التي تحدث حولنا، أن تكون صناعة البرامج أقرب إلى نبض المجتمع، وأن تمنح الأفكار الجادة فرصة لتصل إلى الناس، وأن نبتعد عن التكرار في الأفكار والوجوه، وأن يُستمع إلى المشاهد قبل أن يُطلب منه أن يستمع ويرى، نريد برامج تحمل قيمة، وتناقش هموم الناس بهدوء وصدق، وتفتح نوافذ للأمل والمعرفة، وتقدم نماذج وتجارب تستحق أن تروى. وعلى المسؤولين عن القنوات والمنصات أن ينظروا إلى هذه العبارة بوصفها هدفا حقيقيا: أن يصنعوا محتوى يجعل المشاهد ينتظر الموعد، لا أن يمر عليه مرورا عابرا، فالبرنامج الناجح ليس الذي يملأ ساعة على الشاشة، بل الذي يترك أثرا في ساعة من حياة الإنسان. حين يقول المشاهد: «هذا البرنامج كنت أنتظره»، نكون قد وصلنا إلى المعنى الحقيقي للإعلام، شاشة لا تفرض حضورها على الناس، بل تجد مكانها في قلوبهم، وهذه العبارة، في رأيي، ينبغي ألا تكون حلما بعيدا، بل معيارا تسعى إليه كل شاشة تريد أن تكسب المشاهد وتحافظ عليه، فالناس لا ينقصهم ما يشاهدونه، بقدر ما ينقصهم ما يستحق أن ينتظروه.

إعلانات الدليل 22272748 - 22272749

إعلان | قيد وكالة
تقدم السادة / شركة برقان الزراعية
بطلب قيد الوكالة إلى إدارة السجل التجاري الذي تعتمده الوزارة
حيث تم تسجيل الوكالة رقم 2026/01112
الشركة وجنسيتها :
شركة كوب إيكو - فرنسا
ونشاط الوكالة عبارة عن :
آلة تشذيب الأسيجة النباتية بالدفع اليدوي (سيليست 250) مع شفرة قطع (لامبير 3400)
على ان تكون المدة من : 2026/02/22 إلى : 2028/02/21

إعلان | قيد وكالة
تقدم السادة / شركة فارم لاند للتجارة العامة
بطلب قيد الوكالة إلى إدارة السجل التجاري الذي تعتمده الوزارة
حيث تم تسجيل الوكالة رقم 2026/01095
الشركة وجنسيتها :
هيل ايس كوفي - هنغاري
ونشاط الوكالة عبارة عن :
هيل ايس كوفي (لاتيه كابيشينو - قهوة اسبرسو - مزدوجة فانيليا خفيفة - لاتيه وردي - الكواميل المملح - جوزة الهند)
على ان تكون المدة من : 2026/06/29 إلى : 2028/06/29

إعلان | قيد وكالة
تقدم السادة / شركة بوم الخليج للتجارة العامة للمواد الغذائية
بطلب قيد الوكالة إلى إدارة السجل التجاري الذي تعتمده الوزارة
حيث تم تسجيل الوكالة رقم 2026/01093
الشركة وجنسيتها : شركة زيرفه للشوكولاتة للصناعة والتجارة المساهمة - تركيا
ونشاط الوكالة عبارة عن :
1- شوكولاتة ديبيو شوكو أمبريلا المركبة بالحليب (22 جرام × 30 × 6 صندوق). 2- أصابع ديبيو المركبة بكريمة الكاكاو والبندق بالحليب مع أصابع الخبز السادة الصغيرة (50 جرام × 24 × 4). 3- شوكولاتة ديبيو شوكي المركبة بالحليب (22 جرام × 24 × 6 صندوق). 4- شوكولاتة إل سي ميني هيد المركبة بالحليب (22 جرام × 24 × 6 صندوق). 5- شوكولاتة ديبيو سويميز المركبة بالحليب (18 جرام × 24 × 6 عرض). 6- بسكويت الويفر المخروطي المحشو بكريمة البندق والكاكاو "ديبيو سربرايز" مع دراجيه الكاكاو المغطى بالسكر الملون مع لعبة (25 جرام × 12 × 8 صندوق). 7- شوكولاتة ديبيو شوكو أمبريلا المركبة بالحليب (22 جرام × 30 × 6 صندوق). 8- شوكولاتة ديبيو ميدياونز كوين المركبة بالحليب (18 جرام × 24 × 8 صندوق). 9- بسكويت الويفر "ديبيو وان بايت" المحشو بكريمة الكاكاو والبندق بالحليب (8 جرام × 50 × 6 صندوق). 10- شوكولاتة ديبيو بيتي المركبة بالحليب (4.5 جرام × 50 × 12 برطمان). 11- شوكولاتة ديبيو شوكو بيوغلو المركبة بالحليب مع البندق (25 جرام × 30 × 12 برطمان). 12- شوكولاتة ديبيو ميني إيجز لوكس المركبة بالحليب مع البندق (150 جرام × 18 كيس).
على ان تكون المدة من : 2026/06/01 إلى : 2029/05/01

إعلان
تقدم السادة / مجموعة بيت الأصيل للتجارة العامة والمقاولات
بطلب قيد الوكالة إلى إدارة السجل التجاري الذي تعتمده الوزارة حيث يتم تسجيل الوكالة برقم قيد : 2026/01101
شركة هينان بينغقاو للكهرباء المحدودة الصين الشعبيه
نشاط الوكالة :
المفاتيح الكهربائية المعزولة بالغاز GIS
والمفاتيح الكهربائية المعزولة بالهواء AIS
والمحطات الفرعية المتنقلة والنظمة ذات الصلة
على أن تكون المدة
من : 03 / 03 / 2026 إلى : 02 / 03 / 2031

بداية رائعة في الجولة الأولى لدوري زين الممتاز لكرة القدم

تعادل مثير بين العربي والكويت بثلاثية متنوعة

مبارك الخالدي

بداية مثيرة سجلها دوري زين الممتاز لكرة القدم للموسم 2026ـ2027 عندما قص الغريمان العربي والكويت شريط الجولة الافتتاحية ليلة أمس في المباراة التي جمعتهما على ستاد علي صباح السالم والتي انتهت بالتعادل 3ـ3 في لقاء شهد الكثير من الاثارة والتقلبات.

سجل للعربي علي خلف (21) وزيد قنبر (52) و(86) من ركلة جزاء وسجل للكويت محمد مرهون (30) و(40) وارنست زولا (93).

ودخل الابيض المباراة بقيادة مدربه السوري فراس الخطيب بالحارس سعود الحوشان وفي الدفاع سامي الصانع وارسن زولا والمهدي برحمة وعلي حسين، وفي الوسط رضا هاني وعبدالله القرزعي ومحمد مرهون ومحمد دحام وفي المقدمة عمرو عبدالفتاح ويوسف ناصر، فيما دخل الاخضر الذي يقوده الكرواتي غوران سابليتش اللقاء بالحارس سليمان عبدالغفور وفي الدفاع عبدالله عمار وليوناردو شيلدون وجوهر رسول وعبدالوهاب العوضي وفي الوسط علي عزيز وخالد المرشد وعلي خلف ويوسف ماجد وفي المقدمة زيد قنبر وكينان ماليكو.

واوفت القمة بوعودها منذ الشوط الاول الذي جاء مثيرا وعامرا بالاهداف وتقاسم الفريقان السيطرة وتقدم العربي بهدف علي خلف بعد تبادل جميل للكرة مع عمار ويوسف ماجد مرر ها إلى خلف الذي استدار وسدد بقوة في شباك الحوشان (21).

وكاد ماجد ان يضاعف النتيجة بمحاولة مرت جوار القائم الايمن (26).

وعانى العربي من سوء التنظيم الدفاعي استثمره الابيض اذ ادرك التعادل بهدف لمرهون الذي نجح في متابعة تسديدة الصانع القوية ليكملها في الشباك (30).

وأضاف مرهون الهدف الثاني لفريقه بعد عرضية لدحام الذي اودعها براسه في الشباك (40).

وكاد علي خلف ان يدرك المرمى مع نهاية الشوط الا ان كرته ذهبت بجوار القائم الايمن (45).

وفي الشوط الثاني عاد العربي لأجواء المباراة مبكرا بإدراكة التعادل بعد ان ارسل علي عزيز كرة خلف المدافعين اقتنصها قنبر ووضعها علي يسار الحارس الحوشان (52)، ليفرض العربي افضليته وتصدى الحوشان بتمركز جيد لرأسية كينان ماليكو (64).

كما تعاطف القائم الايمن مع الحوشان ليرد كرة لكينان (71).

واحتسب الحكم ركلة جزاء العربي بمساندة تقنية الفيديو بعد تدخل الصانع علي كينان نفذها قنبر بنجاح في الشباك (86).

وادرك زولا التعادل بكرة ارتدت من الحارس عبدالغفور (93).

أدار المباراة الحكم الغابوني بيير اتشو وأحسن في قيادتها.

الحارس سعود الحوشان يلتقط الكرة من فوق زميله آرسن زولا صاحب هدف التعادل الثالث (هاني الشمري)

الشباب يلتقي الجهراء.. والسالمية يواجه النصر

ناصر العنزي

تقام اليوم مباراتان ضمن الجولة الأولى لدوري زين الممتاز، حيث يلتقي في الأولى الشباب مع الجهراء على ملعب الأول في الأحمدي، وفي الثانية يستضيف السالمية النصر على ملعبه، ويُذكر أن الدوري الممتاز يقام لأول مرة بمشاركة 12 فريقا إذ من المتوقع أن ترتفع حدة المنافسة بين الفرق.

ويسعى الشباب بطاقم برازيلي مكون من مدربه واغنر ادرياد وخمسة لاعبين في الدفاع والوسط والهجوم إلى جانب عناصر محلية إلى استغلال ميزة اللعب على أرضه وتحقيق أول فوز له، وقد عانى الشباب في الموسم الماضي، حيث كان مهددا بالهبوط قبل تعديل نظام الدوري.

من جانبه، فإن الجهراء بإشراف مدربه أحمد عبدالكريم أحدث تعديلات في صفوفه ويأمل أن يظهر بصورة أفضل عن الموسم الماضي الذي شهد تغييرا في الجهاز الفني بعدما تراجع مستواه.

وفي اللقاء الثاني فإن السالمية عاد من معسكر تدريبي في مدينة أزميت التركية اطمأن بها المدرب البحريني علي عاشور على جاهزية فريقه بعدما جدد في عناصره الأجانب ويسعى إلى المنافسة على اللقب بعدما غاب عنه طويلا، في حين أن النصر استفاد من معسكره التدريبي في القاهرة ولعب عدة مباريات تجريبية بإشراف مدربه الوطني ظاهر العدواني استقر بها على العناصر المناسبة للتشكيلة الأساسية.

لقطة من مباراة الشباب والجهراء في الموسم الماضي وانتهت بفوز الشباب 1ـ0

مباراتا اليوم

المباراة	التوقيت	الملعب	القناة الناقلة
الشباب ـ الجهراء	6:45	الشباب	كويت سبورت
السالمية ـ النصر	9	ثامر	كويت سبورت

ختام البطولة الأولى لأكاديمية سعد العبدالله للرماية

الشيخ صباح سلمان الحمود وعبيد العصيمي يتوسطان أبطال الرماية

اختتمت في نادي الرماية فعاليات البطولة الأولى لأكاديمية الشيخ سعد العبدالله للرماية الأولمبية للموسم الرياضي 2026ـ2027 وذلك بإقامة حفل توزيع الكؤوس والميداليات على الرماة والراميات الحاصلين على المراكز الأولى بالمسابقات، وذلك بحضور أمين عام الاتحادين الكويتي والعربي للرماية عبيد العصيمي، ونائب رئيس مجلس الإدارة الشيخ صباح سلمان الحمود والسادة أعضاء الأجهزة الفنية والإدارية وجمهور كبير من محبي رياضة الرماية.

وقال العصيمي إن الكويت تزخر بالشباب الموهوب الواعد في رياضة الرماية حيث أنها تمارس بالفطرة كما أن الرماية تلقى اهتمام الشباب ويتم استقطاب الرماة والراميات المتميزين من خلال البطولة وتدريبهم على الرمايات الأولمبية تحت إشراف مدربي المنتخبات الوطنية للرماية حتى يكونوا على أتم الاستعداد للمشاركة ببرنامج مسابقات النادي خلال الموسم القادم، كما أن بطولات المدرسة هذا العام تميزت بأنها تأتي في إطار البرنامج الأكاديمي لأكاديمية الشيخ سعد العبدالله للرماية الأولمبية وذلك بعد النجاح المتميز الذي حققته خلال الأعوام الماضية وإبراز عدد كبير من الرماة وانضمامهم إلى المنتخب الوطني للرماية.

وفي ختام تصريحه قدم العصيمي نيابة عن رئيس وأعضاء مجلس إدارة النادي شكره وتقديره إلى حضرة صاحب السمو أمير البلاد وسمو ولي عهده الأمين وسمو رئيس مجلس الوزراء وإلى الحكومة الرشيدة على دعمهم الدائم لأبنائهم بالنادي والمساندة في سبيل تنفيذ خططها وتحقيق النجاح.

هذا، وقد جاءت النتائج على النحو التالي:

1 ـ رماية البندقية ضغط الهواء 10 متر «مبتدئين»، المركز الأول ناصر بورسلي، المركز الثاني بدر الوزان، المركز الثالث يوسف بوراشد.

2 ـ رماية البندقية ضغط الهواء 10 متر «مبتدئات»، المركز الأول ريتاج القطان، المركز الثاني مريم بوراشد، المركز الثالث بدرية الرشيدي، المركز الرابع حوراء محمد.

3 ـ رماية المسدس ضغط الهواء 10 متر «مبتدئين»، المركز الأول معاذ الشمري، المركز الثاني محمد المقهوي، المركز الثالث عبدالرحمن العجيمان، المركز الرابع محمد العجيمان، المركز الخامس محمد شافي، المركز السادس أحمد المقهوي، المركز السابع علي اليتيم.

4 ـ رماية المسدس ضغط الهواء 10 متر «مبتدئات»، المركز الأول روان جمعة، المركز الثاني ديما الحسيني، المركز الثالث حياة العميري، المركز الرابع حصة العفاسي، المركز الخامس عايشة العليمي.

أكد أن لاعبي الصليبخات تجاوزوا التتويج.. والمنافسة صعبة في «الممتاز»

ميراندا لـ «الأنباء»: نعرف الساحل جيداً.. وعلينا تقديم الأفضل

هادي العنزي

أكد مدرب الفريق الأول لكرة القدم بنادي الصليبيخات، البرتغالي انتونيو ميراندا، أن مهمة صعبة في انتظار فريقه بدوري «زين» للدرجة الممتازة، وقال لـ «الأنباء»: «أصبح التتويج بلقب دوري الدرجة الأولى ماضيا تجاوزناه سريعا، فرحنا بالأيام الماضية، واليوم تنظرنا مرحلة صعبة ومهمة في تاريخ النادي، وعلينا أن نكون على أهبة الاستعداد لتقديم أفضل المستويات، وهذا يتطلب الكثير من العمل الجاد، والالتزام الكبير، والتحلي بالمسؤولية من قبل الجميع، وخاصة اللاعبين الذين يعدون حجر الأساس في الرياضة».

وأشار ميراندا إلى أن المستوى الفني في الدرجة الممتازة مختلف كليا عن «الأولى»، من جميع النواحي، حيث التنافسية العالية، والقدرات الفنية الكبيرة، والأساليب والمدارس التكتيكية المتعددة، مضيفا، «الكل يسعى إلى الفوز في كل مباراة يخوضها، مما يرتقي بالمباريات إلى درجات متقدمة من التنافسية، ولدينا عدد وافر من اللاعبين القادرين على مجاراة نظرائهم في الدوري الممتاز، وتبقى لكل مباراة حساباتها الخاصة».

وذكر المدرب البرتغالي أن مواجهة الساحل مساء غد في أولى مباريات «الأحمر» بدوري الدرجة الأولى، صعبة على الفريقين، رغم المعرفة الكبيرة بقدرات كل منهما للآخر، مبينا، «ألتقينا معهم في عدة مناسبات في «الأولى» وجاءت جميع المواجهات متكافئة، والأمر لن يختلف كثيرا في مباراة الغد، لكنها بداية مهمة لنا، ونسعى لأفضل بداية ممكنة».

انتونيو ميراندا

«الطائرة» يكرّم منتخب الناشئين لحصوله على برونزية البطولة العربية

رئيس اتحاد الكرة الطائرة د.جابر المري وأعضاء مجلس الإدارة مع لاعبي منتخب الناشئين

كرّم اتحاد الكرة الطائرة منتخب الكويت للناشئين لحصوله على المركز الثالث والميدالية البرونزية في البطولة العربية للرجال تحت 17 سنة.

وقال رئيس الاتحاد د.جابر المري في تصريح لـ «كونا» على هامش حفل التكريم الذي أقيم بمقر الاتحاد بصالة الشيخ سعد العبدالله للألعاب الرياضية، إن هذا التكريم جاء تقديرا لجهود اللاعبين والجهاز الفني والإداري وتأكيدا لدعم الاتحاد لمسيرة تطوير اللعبة وتعزيز مكانة الكويت في المحافل الرياضية.

وأشار إلى أن الفريق قام بمعسكر تدريبي لمدة شهر في القاهرة بقيادة المدرب التونسي محمد الشيخ للمشاركة في البطولة التي أقيمت في البحرين من 7 أغسطس حتى 17 من الشهر ذاته، وحصل منتخب الكويت على المركز الثالث بعد فوزه على المنتخب الجزائري بنتيجة 3ـ0.

وأضاف أن منتخب الناشئين ظهر بشكل متميز في أول تجربة ومشاركة خارج الكويت وأحرز مركزا متقدما في البطولة على الرغم من الظروف التي مر بها من توقف المسابقات المحلية والابتعاد عن المنافسات، إلا أن اللاعبين كانوا على الموعد.

وأوضح المري أن الاتحاد استقطب المدرب التونسي الذي لديه تاريخ مميز مع عدة منتخبات، وهو مدرب مهتم بالنشء الذين هم الأساس للمستقبل، لتطوير اللاعبين والاهتمام بهم للقادم من الاستحقاقات.

«الملاكمة» يعتمد 10 بطولات

عبدالله العتيبي

اعتمد اتحاد الملاكمة رزنامة بطولاته المحلية للموسم الرياضي 2026ـ2027، والتي تتضمن إقامة عشر بطولات موزعة على مختلف الفئات العمرية، في إطار حرص الاتحاد على تنظيم موسم حافل بالمنافسات وإتاحة الفرصة أمام اللاعبين لاكتساب الخبرات ورفع مستوياتهم الفنية.

وتنطلق منافسات الموسم بإقامة البطولة الأولى للصغار خلال الفترة من 26 إلى 30 سبتمبر المقبل.

من جانبه، أكد رئيس الاتحاد عبدالله العتيبي أن الموسم الرياضي الجديد 2026ـ2027 سيكون مميزا وحافلا بالعديد من البطولات، في ظل حرص الاتحاد على إقامة جميع بطولات الفئات السنية وفق البرنامج الزمني المعتمد.

وأوضح العتيبي أن اللجان العاملة في الاتحاد على أهبة الاستعداد لانطلاق الموسم الجديد، وتواصل عملها خلال فترة الإجازة الصيفية للتجهيز والتحضير بالصورة المطلوبة، سواء اللجنة الفنية أو لجنة الحكام أو اللجنة الإعلامية، إلى جانب مختلف اللجان الإدارية الأخرى.

«أزرق السلة» يلتقي عُمان في التصفيات الآسيوية

هادي العنزي

يدشن منتخبنا الوطني لكرة السلة في الـ 7:00 مساء اليوم مشواره في النافذة الأولى للمجموعة الأولى في التصفيات التمهيدية لغرب آسيا المؤهلة إلى نهائيات كأس آسيا 2029، بلقاء نظيره العماني على صالة في دبي بالإمارات العربية المتحدة.

ويخوض «أزرق السلة» المنافسات ضمن المجموعة الأولى، التي تضم: الكويت، والبحرين، والإمارات مستضيف النافذة الأولى، وعمان، ونيبال، وتمتد التصفيات التمهيدية حتى 31 الجاري.

وتقام منافسات المجموعة الأولى بنظام الدوري من دور واحد، وتتنافس المنتخبات الخمسة على حجز ثلاث بطاقات مؤهلة إلى الدور الثاني من التصفيات التمهيدية.

وقد تحضر «أزرق السلة» جيدا للمنافسات الآسيوية، حيث باشر تدريباته المحلية في يوليو الماضي، ثم غادر بعدها لمعسكر تدريبي في العاصمة المصرية القاهرة، خاض خلاله عددا من المباريات الودية، ومن جانبه، استعد المنتخب العماني في إمارة دبي لأسبوعين، ولعب 4 مباريات ودية هناك.

يسعى مدرب منتخب الكويت، اليوناني فاسيليوس براتسياكوس، لتحقيق أفضل نتيجة في أول مهمة له على رأس الجهاز الفني لـ «الأزرق»، معولا على عدد من لاعبي الخبرة، وفي مقدمتهم حمد عدنان، وعبدالعزيز الحميدي، وأحمد البلوشي، وعبدالرحمن الجمعة، وعلي الهدهود، بالإضافة إلى عمران جوهر، وعبدالمحسن الموسوي.

وسيلتقي «أزرق السلة» نظيره الإماراتي مساء الغد، ويتبعها بمواجهة ثالثة مع المنتخب النيبالي في الـ 4:00 عصر الجمعة، على أن يختتم مبارياته بلقاء المنتخب البحريني في 31 الجاري.

المدرب اليوناني براتسياكوس موجها لاعبي الأزرق قبل بداية التدريبات

الأهلي السعودي لعبور أوكلاند في كأس القارات

يسعى الأهلي السعودي بطل دوري أبطال آسيا للنخبة لحجز بطاقة التأهل إلى الدور الثاني من مسابقة كأس القارات للأندية «إنتركونتيننتال»، عندما يلاقي أوكلاند سيتي النيوزيلندي اليوم، على ملعب الإنماء في جدة.

ويضرب الفائز من هذه المواجهة موعدا مع ماميلودي صن داونز الجنوب إفريقي بطل دوري أبطال أفريقيا في الدور الثاني.

ويتأهل الفائز من هذه المباراة أيضا للقاء تولوكا المكسيكي بطل كوبا ليبرتادوريس، على أن يواجه المتأهل في نهاية المطاف بطل فرنسا وحامل لقب دوري أبطال أوروبا باريس سان جرمان في المباراة النهائية.

وتأتي مشاركة الأهلي بعدما توج بلقب دوري أبطال آسيا للنخبة على حساب ماتشيدا زيلوبيا الياباني، فيما يشارك أوكلاند بعد فوزه بلقب دوري أبطال أوقيانوسيا على حساب سنترال كوست من جزر سليمان.

وأكد الهولندي- البوسني مارينو بوسيتش مدرب الأهلي أنه «نستهدف الظهور بصورة تليق بتاريخ النادي وطموحات جمهوره، والعمل على تحقيق تطلعاته». وأوضح «المرحلة الحالية تتطلب العمل والتركيز من أجل الوصول بالفريق إلى المستوى الذي يرضي جماهيره ويترجم طموحاته إلى نتائج وانتصارات». ويمني الأهلي النفس بمواصلة بدايته الجيدة للموسم ومواصلة الحفاظ على سجله خاليا من الهزائم للمباراة التاسعة في جميع المسابقات حتى الآن. واستهل الفريق السعودي الموسم الجديد بثلاثة انتصارات في الدوري والكأس، بعدما كان قد خاض خمس مباريات في فترة استعدادية، لم يحقق فيها الانتصار.

ويعيش الأهلي مرحلة انتقالية بعد رحيل الألماني ماتياس يايسله إلى نيوكاسل يونايتد، بالإضافة إلى توديع النادي عددا من أبرز نجومه، يتقدمهم الجزائري رياض محرز والعاجي فرانك كيسيه، اللذان كانا من العناصر الأساسية في تتويج الأهلي باللقب الآسيوي.

ويأمل الفريق السعودي تعويض كبوة خروجه من الدور الثاني في نسخة العام الماضي، عندما خسر على ملعبه ووسط جماهيره بثلاثية أمام بيراميدز المصري (1-3). وسيحاول فريق «بلاك نايتس» تحقيق مفاجأة أمام أحد أكبر الأندية السعودية.

قال مدرب الفريق، البرتغالي بيدرو موريرا، في مقابلة مع موقع الدوري الأسترالي الذي يشارك فيه «إنها مباراة رائعة». وأضاف «إنها وسيلة للتعريف باسم النادي أمام العالم بأسره. هذا الأمر مهم بالنسبة لي. إنها الصورة الأولى التي سنقدمها لجميع مشجعينا. سنحاول القتال بكل قوتنا».

السعودية تشارك في كأس كونكاكاف الذهبية

يشارك المنتخب السعودي الأول لكرة القدم في كأس كونكاكاف الذهبية 2027، المقرر انطلاق منافساتها في يونيو المقبل بمشاركة 16 منتخبا، وفق ما أعلن الاتحاد السعودي. وقال الاتحاد المحلي للعبة في بيان نشره عبر موقعه الرسمي «تسجل نسخة 2027 الظهور الثاني على التوالي للأخضر في البطولة، بعد مشاركته الأولى عام 2025، التي بلغ من خلالها الدور ربع النهائي». وينتظر أن يحدد اتحاد «كونكاكاف» (أميركا الشمالية والوسطى والكاريبي) لاحقا المدن المستضيفة والملاعب، بالإضافة إلى جدول المباريات، وذلك عقب اكتمال مرحلة التصفيات في مارس المقبل.

وتندرج مشاركة المنتخب السعودي في المسابقة القارية ضمن برنامجه التحضيري للاستحقاقات الدولية المقبلة، بهدف خوض تجارب أمام مدارس كروية متنوعة ورفع مستوى الجاهزية الفنية، وتعزيز الخبرات الدولية للاعبين.

ألونسو ينتصر على أربيلوا بمهمته الأولى مع تشلسي

حقق المدرب الإسباني شابي ألونسو بداية ناجحة مع تشلسي رغم فوزه الصعب في ديربي غرب لندن على مضيفه فولام 3-2 في ملعب كرافن كوتيدج، في ختام المرحلة الاولى من الدوري الانجليزي لكرة القدم.

وافتتح البرازيلي جواو بيدرو التسجيل لصالح تشلسي بعد 31 ثانية فقط من صافرة البداية، وأضاف مورغان روجرز في أول ظهور له بقميص «البلوز» (41) وكول بالمر (49) هدفين، فيما سجل جوشوا كينغ (23) والوافد الجديد الإسباني غونزلو غارسيا (54) هدفي فولام.

وتعاقد تشلسي مع ألونسو لإعادته إلى المسار الصحيح بعد احتلاله المركز العاشر المخيب للآمال في الدوري الموسم الماضي.

ويسعى المدرب السابق لريال مدريد لإثبات جدارته بعد إقالته من النادي الإسباني بعد أقل من ثمانية أشهر في منصبه.

افتتح بيدرو التسجيل في الدقيقة الأولى، ثم أعقب ذلك خطأ من الإسباني روبرت سانشيس حارس تشلسي منح كينغ هدف التعادل.

المدرب الإسباني شابي ألونسو

وأعاد روجرز التقدم لتشلسي في أول مباراة له بعد أن أصبح أغلى لاعب بريطاني في التاريخ بانتقاله من أستون فيلا مقابل 159 مليون دولار خلال فترة الانتقالات الصيفية.

وعزز بالمر بعد الاستراحة تقدم «البلوز» الذين نجوا من نهاية مثيرة، بعدما سجل غارسيا القادم من ريال مدريد الهدف الثاني لفولام برأسه إثر خطأ آخر من سانشيس.

ودخل الارجنتيني إنتسو فرنانديس لاعب وسط تشلسي، بديلا في الدقيقة 64 وسط صيحات استهجان مدوية من جماهير فولام، وذلك بعد دوره الاستفزازي في فوز الأرجنتين على إنجلترا في نصف نهائي كأس العالم.

وفي أمسية جمعت الأصدقاء القدامى على خط التماس وفي أرض الملعب، حقق ألونسو الفوز على مدرب فولام الجديد مواطنه ألفارو أربيلوا.

لعب الصديقان معا لمدة سبع سنوات في ريال مدريد وليفربول، كما تألقا مع منتخب إسبانيا.

ومن المفارقات، أن أربيلوا صعد من فريق ريال مدريد للشباب ليحل بدلا من ألونسو عندما أقيل الأخير من مهامه الفنية في ملعب «سانتياغو برنابيو» في يناير.

«الملكي» في مواجهة ريال سوسييداد الليلة

يخوض ريال مدريد مساء اليوم ثاني مبارياته في الدوري الإسباني عندما يواجه ريال سوسييداد في مباراة مؤجلة من المرحلة الأولى.

وبعد فوز افتتاحي صعب خارج أرضه في المرحلة الثانية على إسبانيول (2-1)، سيخوض ريال مدريد مباراته الأولى على أرضه أمام ريال سوسييداد، في مباراة كان من المفترض أن تقام ضمن المرحلة الأولى من الدوري، قبل أن يتأخر موعدها بسبب تأخر عودة اللاعبين الدوليين، عقب مشاركتهم في كأس العالم التي أقيمت في أميركا الشمالية.

وأجرى «لوس بلانكوس» تعديلات واسعة على تشكيلته هذا الصيف، متعاقدا مع 6 لاعبين، من بينهم العاجي يان ديوماندي، والبرتغالي برناردو سيلفا، ومارك كوكوريا.

لكن محاولة ريال مدريد لضم رودري انهارت، ما يعني أنه، إلى جانب صانع ألعاب مان سيتي السابق سيلفا، لم يعزز صفوفه في خط الوسط.

وعبر المدرب البرتغالي لريال مدريد عن سعادته بتشكيلته التي يعتبرها مكتملة، رغم الإخفاق في التعاقد مع لاعب الوسط رودري المنتقل إلى الغريم برشلونة.

وقال مورينيو للصحافيين: «بالنسبة لي، التشكيلة مكتملة، لكن سوق الانتقالات لا يزال مفتوحا، لا تعلم أبدا ما إذا كان لاعب سيأتي ويقول: لقد جلست على مقاعد البدلاء مرتين وأريد الرحيل». وأضاف: «نظريا لا مزيد من الصفقات، لكن يمكن أن يحدث شيء دائما، في ذهني التشكيلة مكتملة تماما، ولم أطلب التعاقد مع أي أحد. أنا سعيد جدا باللاعبين الذين أملكهم».

ومع رحيل مايسترو خط الوسط الكرواتي لوكا مودريتش والألماني توني كروس في عامي 2024 و2025، عانى ريال مدريد للسيطرة على المباريات.

وأكد مورينيو أن متوسط الميدان الفرنسي أوريليان تشواميني سيحصل على قسط من الراحة كي يتمكن من «العودة بنسبة 100٪»، بعد تعرضه لإصابة في الفخذ خلال مونديال 2026.

وغاب تشواميني عن التدريبات الجماعية للفريق، إذ لم يتعاف بدنيا بشكل يؤهله للعودة إلى المنافسة، وفق ما أوضح المدرب الجديد-القديم للنادي الملكي.

وقال مورينيو: «الأمر لا يتعلق بانتكاسة جديدة لإصابته، لكنه عانى كثيرا في المونديال، فقد غاب عن عدة مباريات، ثم عاد في نصف النهائي أمام إسبانيا، وقد خاطر بذلك».

وأضاف: «حاول العودة، وكان يرغب في ذلك، وكان بإمكانه المتابعة، لكن لا يمكنك أن تبدأ موسما من دون أن تكون قد تخلصت من المعاناة البدنية».

وتابع: «قررنا، معه ومع الجهاز الفني، أنه من الأفضل أن يتحلى بالصبر قليلا، كي يتمكن من العودة بنسبة 100٪ خلال أسبوع أو أسبوعين».

أبرز مباريات اليوم بالتوقيت المحلي

كأس القارات للأندية		
الأهلي – أوكلاند	9	MBC Action
إسبانيا- مؤجلة من المرحلة الأولى		
ريال مدريد – ريال سوسييداد	10	beIN SPORTS 1
كأس الرابطة الانجليزية (الدور الثاني)		
توتنهام – تشارلتون أثلتيك	9:45	beIN SPORTS 8
بريتون نورث إند – إيفرتون	10	beIN SPORTS 9

انتصار ساحق لروما.. ولاتسيو ينجح في تجاوز بولونيا

منح الدولي البديل الإيطالي دافيدي فراتيزي المعار إلى لاتسيو من إنتر، نادي العاصمة روما ومدربه الجديد جينارو غاتوزو فوزهما الأول وجاء على حساب مضيفه بولونيا 1-0، في ختام منافسات المرحلة الأولى من الدوري الإيطالي.

وبعد الخروج من كأس إيطاليا الأسبوع الماضي على يد مانتوا من الدرجة الثانية، كان لاتسيو وغاتوزو تحت مجهر جماهير النادي المستاءة للغاية منذ أشهر من مالك النادي، كلاوديو لوتيتو، ما دفعها لمقاطعة مباريات الفريق على أرضه. وعاشت جماهير نادي العاصمة مجددا لحظات صعبة في الشوط الأول على ملعب ريناتو دالارا، لكن دخول فراتيزي في الدقيقة 53 كان بمثابة نقطة التحول أمام الفريق المضيف. ومنح لاعب خط الوسط المهاجم البالغ 26 عاما، الذي فقد مكانته الأساسية في إنتر، هدف التقدم لفريقه بعد خمس دقائق من دخوله بتسديدة من داخل منطقة الجزاء (59).

واختتمت المرحلة بفوز ساحق لروما على ضيفه فيورنتينا 4-0، بفضل ثلاثية من مهاجمه الهولندي دونييل مالين.

وأشعل مالين، الذي تلقى تمريرات حاسمة من الارجنتيني باولو ديبالا في كل هدف، حماس جماهير الملعب الأولمبي بتسجيله «هاتريك» في الدقائق 27 و52 و60.

وأضاف نيكولو بيسيللي الهدف الرابع في الدقيقة 86، ليحول الظهور الأول لفابيو غروسو كمدرب لفيورنتينا إلى كابوس.

مهاجم روما دونييل مالين تألق وسجل «هاتريك»

سافينيو إلى توتنهام بـ 100 مليون دولار

تعاقد توتنهام مع الجناح البرازيلي سافينيو قادما من مان سيتي، مقابل مبلغ أولي يقدر بـ 75 مليون جنيه إسترليني (102 مليون دولار)، ليرتفع إجمالي إنفاق النادي اللندني في سوق الانتقالات خلال هذا الصيف إلى أكثر من 400 مليون دولار.

ولم يتمكن سافينيو البالغ 22 عاما من فرض نفسه أساسيا ضمن تشكيلة سيتي خلال موسمين، لكن «سبيرز» يأمل في أن يضيف السرعة والإبداع إلى خطه الهجومي بعد أن نجا بصعوبة من الهبوط من الدوري الإنجليزي الممتاز الموسم الماضي. قال سافينيو في بيان لتوتنهام «استغرق الأمر بعض الوقت، لكنني سعيد جدا بوجودي هنا. إنها فرصة رائعة في ناد مميز مع أحد أفضل المدربين في العالم».

وأضاف «بمجرد أن تحدثت مع المدرب، أدركت أنني يجب أن آتي إلى هنا. لقد أخبرني أنه يريد مساعدتي للوصول إلى أعلى مستوى، وأؤمن بأننا نستطيع تحقيق ذلك معا كفريق».

وساعد التأثير الذي أحدثه المدرب الإيطالي روبرتو دي تزيربي في نهاية الموسم الماضي توتنهام على تفادي الهبوط إلى المستوى الثاني «تشامبيونشيب» للمرة الأولى منذ 49 عاما.

لكن ثورة المدرب المدعومة بإنفاق كبير لإعادة تشكيل الفريق، بدأت بشكل كارثي مع خسارة أمام برينتفورد 0-3 في المرحلة الافتتاحية من الموسم الجديد للدوري.

وينضم سافينيو إلى الصفقات البارزة الأخرى، المتمثلة في البرتغالي ماتيوس فرنانديش والإيطالي ساندرو تونالي والهولندي يان بول فان هيكه.

سيتي يضم آلان من بالميراس

توصل بالميراس البرازيلي إلى اتفاق لنقل جناحه الشاب آلان إلى مان سيتي الانجليزي مقابل 40 مليون يورو (46,6 مليون دولار)، وفق ما أفاد مصدر في النادي البرازيلي وكالة فرانس برس.

آلان، البالغ 22 عاما، هو نتاج أكاديمية الشباب الغزيرة في النادي، والتي قامت مؤخرا بتصدير لاعبين مثل إستيفاو (تشلسي) وإندريك (ريال مدريد) إلى أوروبا.

ووفقا للمصدر، توصل بالميراس وسيتي إلى «اتفاق شفهي» بشأن الصفقة، والذي لم يتم إضفاء الطابع الرسمي عليها بعد.

وظهر آلان للمرة الأولى مع النادي الذي يقع مقره في ساو باولو العام الماضي. هذا الموسم، سجل أربعة أهداف وساهم بثلاث تمريرات حاسمة في 21 مباراة في الدوري البرازيلي، والذي يتصدره بالميراس حاليا بعد 24 مرحلة.

كما سجل آلان هدفا ومرر كرتين حاسمتين في ثماني مباريات في مسابقة كوبا ليبرتادوريس، مع وصول بالميراس إلى ربع النهائي.

شركة رعاية صحية تقر بحدوث «خطأ» في محاكمة الراحل مارادونا!

أقرت شركة رعاية صحية أرجنتينية بأن الفحوص الطبية التي قدمت في محاكمة وفاة أسطورة كرة القدم الأرجنتينية الراحل دييغو مارادونا تعود إلى والده الذي يحمل الاسم نفسه. وفي رسالة اطلعت عليها وكالة فرانس برس، أقرت شركة «سويس ميديكال» بأن الفحوص التي سلمتها إلى لجنة طبية تحقق في وفاة مارادونا «ظلت مسجلة عن طريق الخطأ تحت اسم دييغو أرماندو مارادونا»، في حين أنها تعود في الواقع إلى والده الراحل دييغو سالوستيانو مارادونا.

وتوفي مارادونا الأب عام 2015، أي قبل خمس سنوات من وفاة ابنه الذي يعد أحد أعظم لاعبي كرة القدم في التاريخ.

واكتشف هذا الخطأ الأسبوع الماضي محام يدافع عن أحد العاملين السبعة في القطاع الصحي الماثلين أمام المحكمة، في قضية وفاة أسطورة نادي نابولي الإيطالي في نوفمبر 2020 عن عمر 60 عاما.

وتوفي المتوج بلقب مونديال 1986 إثر قصور في القلب ووذمة رئوية حادة، وهي حالة يتجمع فيها السائل في الرئتين، في منزل مستأجر في تيغري، ضاحية بوينس آيرس، بعد أسبوعين من خضوعه لعملية جراحية لإزالة جلطة دموية في الدماغ.

ويتهم فريقه الطبي بتقديم رعاية غير كافية في الفترة التي سبقت وفاته، لكنه ينفي التهم.

فابينيو ينضم إلى طرابزون سبور

انضم لاعب الوسط البرازيلي فابينيو إلى المصري محمد صلاح، زميله السابق في ليفربول، للدفاع عن ألوان فريق طرابزون سبور في عقد لمدة عامين، وفق ما أعلن رابع الدوري التركي لكرة القدم. وأوضح طرابزون سبور في بيان أن فابينيو البالغ 32 عاما، والذي كان لاعبا حرا بعد ثلاثة مواسم قضاها مع الاتحاد السعودي، سيتقاضى راتبا سنويا قدره 4 ملايين يورو (4,6 ملايين دولار) في تركيا.

وكان البرازيلي أحد أبرز لاعبي موناكو الفرنسي في آخر لقب له في الدوري عام 2017، قبل انضمامه إلى ليفربول في العام التالي، حيث فاز بدوري أبطال أوروبا (2019)، والدوري الإنجليزي الممتاز (2020)، وكأس الاتحاد (2022). وأصبح البرازيلي ركيزة أساسية في منظومة المدرب الألماني يورغن كلوب، إلى جانب صلاح.

وحظي النجم المصري باستقبال حافل في طرابزون بعد تسعة مواسم قضاها مع «ريدز» حصد خلالها تسعة ألقاب.

وأحرز قائد منتخب «الفراعنة» هدفين في أول مباراة له كأساسي في الدوري التركي.

Wednesday August 26, 2026 _ Issue No. 17777 ● 13 ربيع الأول 1448 الموافق 26 أغسطس 2026

الأربعاء

الأنباء

رئيس التحرير: يوسف خالد المرزوق

كويتية يومية سياسية شاملة،
تأسست عام 1976 تطبع في مطابع «الأنباء»
تصدر عن
شركة باب الكويت للصحافة ذ.م.م.
الشويخ، طريق المطار، شارع الصحافة ص.ب 23915
الصفاة، الرمز البريدي 13100 كويت

شاهد الصفحة PDF

● البدالة 22272727ـ22272728 ● التحرير 22272828ـ22272829 ● التسويق والإعلان 22272743ـ22272748ـ22272751 ● التوزيع والاشتراكات 22272770ـ22272773 ● شكاوى التوزيع 22272799
alanba.com.kw

يا ألطاف الله

عالم ألماني يحذر أوروبا من طقس متطرف بسبب ارتفاع الحرارة.

العالم كله يعاني من التطرف!!

أبواللطف

خووش حچي

إحالة مواطن إلى السجن المركزي لقيادته مركبة بسرعة 200 كلم.

القانون والنظام على الكل عشان الشوارع تكون آمنة لنا ولعيالنا.. وفي التأني السلامة

واحد

أمن ومحاكم

بعد مرافعة المحامي عبدالكريم المجهول أمام المحكمة الإدارية ضد قرار «السكنية»

مجموعة الشحومي القانونية تتحصل على حكم بإلغاء إخلاء بيت موكلها في «شرق تيماء»

■ مجموعة الشحومي القانونية: القرار صدر ضد موكلنا مخالفاً للقانون واعتراه البطلان والتعسف في استعمال السلطة

■ الدستور أسبغ حماية قانونية للتوازنات والاحتياجات الخاصة بالأفراد والأسر.. والمصلحة العامة تقتضي النظر إليها

■ عقد الإيجار يتضمن حقوقاً والتزامات قانونية لكلا الطرفين تمنع قيام الجهة الإدارية بنقض الأحكام والحقوق بإرادتها المنفردة

عبدالكريم أحمد

تحصلت مجموعة الشحومي القانونية على حكم قضت خلاله المحكمة الإدارية بإلغاء قرار المؤسسة العامة للرعاية السكنية القاضي بإخلاء بيت موكلها في منطقة شرق تيماء.

وكان المحامي عبدالكريم المجهول من مجموعة الشحومي القانونية، قد أقام هذه الدعوى ضد مدير عام المؤسسة العامة للرعاية السكنية، بطلب إلغاء القرار الإداري الصادر من المؤسسة العامة للرعاية السكنية ضد موكلها، والمتضمن فسخ عقد الإيجار المبرم بينهما بتاريخ 9 يونيو 2021، بشأن بيته الحكومي في «شرق تيماء».

وقالت المجموعة، إن القرار الإداري محل الدعوى صدر مخالفا للقانون واعتراه البطلان والتعسف في استعمال السلطة وانحراف الجهة الإدارية عن جادة الصواب.

وأشارت إلى أن قرار الجهة الإدارية تجاوز حدود الواقع، على اعتبار أن هناك عقد إيجار يتضمن حقوقا والتزامات قانونية لكل من الجهة الإدارية والمدعي تمنع قيامها بنقض تلك الأحكام والحقوق بإرادتها المنفردة.

وأضافت مجموعة الشحومي القانونية أن المصلحة العامة تقتضي النظر إلى التوازنات والاحتياجات الخاصة بالأفراد والأسر، والتي أسبغ عليها الدستور حماية دستورية ووضع لها ضمانات قانونية.

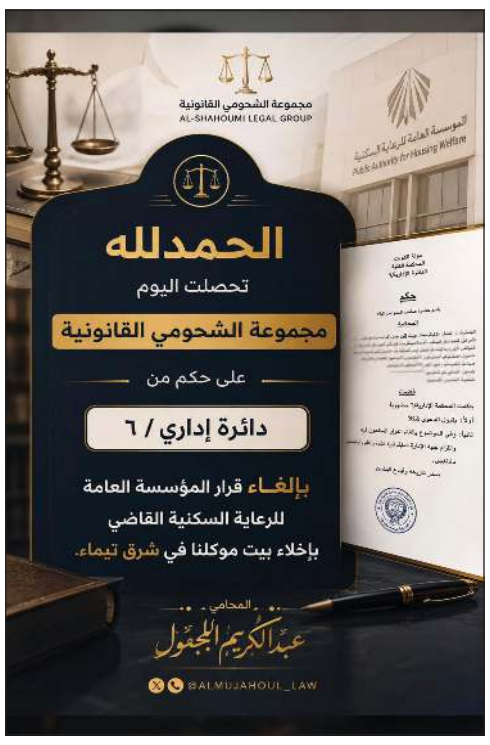

«الداخلية»: «75 ديناراً صلحاً لمخالفة الهاتف.. وقد تصل لـ 300 دينار أمام المحكمة

منصور السلطان

المقدم شاهين الغريب

أكد رئيس قسم التلفزيون في إدارة الإعلام الأمني بوزارة الداخلية المقدم شاهين الغريب أن قانون المرور الجديد وضع منظومة متكاملة للتعامل مع المخالفات المرورية، بهدف تعزيز الالتزام بالقانون ورفع مستوى السلامة على الطرق وحماية الأرواح، مؤكدا أن الهدف من تطبيق القانون ليس تحصيل الغرامات وإنما الحد من السلوكيات المرورية الخاطئة التي تسببت في وقوع العديد من الحوادث وما نتج عنها من وفيات وإصابات.

وأوضح الغريب، خلال مداخلة في البرنامج الثاني الإذاعي، أن غالبية المخالفات المرورية يمكن سدادها فوريا من خلال أمر الصلح وفق الإجراءات المعتمدة، فيما توجد مخالفات مصنفة ضمن المخالفات الجسيمة يتم التعامل معها بصورة مختلفة نظرا لخطورتها وتأثيرها المباشر على سلامة مستخدمي الطريق، إذ تتم إحالتها إلى محكمة المرور ولا يجوز فيها أمر الصلح.

وبين الغريب أن إحالة المخالفة إلى المحكمة لا تعني بالضرورة بقاء الغرامة عند قيمة أمر الصلح، موضحا أن استخدام الهاتف النقال أثناء القيادة تبلغ مخالفته في أمر الصلح 75 دينارا، بينما قد تصل الغرامة في حال إحالتها إلى المحكمة إلى 150 دينارا، ولا تزيد على 300 دينار، أو الحبس مدة لا تزيد على 3 أشهر.

وجّه إليها لكمات عنيفة تسببت في كسور بعظام الوجه والجمجمة ونزيف داخلي

«الجنائية» تغلق ملف مقتل أفريقية ضرباً.. بضبط زوجها المتهم

عبدالله قنيص

تمكن رجال الإدارة العامة للمباحث الجنائية، ممثلة في إدارة بحث وتحري محافظة الجهراء، من إغلاق ملف قضية مقتل وافدة أفريقية إثر تعرضها للضرب، وذلك بضبط زوجها، وهو من جنسيتها نفسها، بعد أن توارى عن الأنظار عقب الواقعة.

وقال مصدر أمني لـ «الأنباء» إن المتهم أقر خلال التحقيقات الأولية بأنه اعتدى على زوجته بالضرب إثر خلاف نشب بينهما، موضحا أنه لم يكن يتوقع أن تؤدي الإصابات التي لحقت بها إلى وفاتها، إذ زعم أنه غادر المنزل معتقدا أنها ستتعافى وأنه سيعود لاحقا للتصالح معها.

وأوضح المصدر أن عمليات وزارة الداخلية تلقت مساء أمس الأول بلاغا عن وقوع مشاجرة بين زوجين، تخللها طلب استغاثة من الزوجة، وعلى الفور توجهت دورية من أمن الجهراء إلى موقع البلاغ، حيث عثر رجال الأمن داخل الشقة على المرأة وقد غطت الدماء وجهها.

وأضاف أنه لدى وصول رجال الإسعاف وفحص المرأة تبين أنها فارقت الحياة، فيما أفاد الجيران بأن زوجها غادر الشقة عقب الاعتداء عليها. وأشار المصدر إلى أن رجال الأدلة الجنائية والطبيب الشرعي انتقلوا إلى الموقع، وتبين من الفحص أن المجني عليها تعرضت لضربات عنيفة باليد، أسفرت عن كسور في عظام الوجه والجمجمة ونزيف داخلي أدى إلى وفاتها.

وتابع أن رجال المباحث كثفوا تحرياتهم للتوصل إلى مكان الزوج، بعد أن تبين أن هاتفه مغلق، وتم تعميم اسمه على قوائم الممنوعين من السفر، إلى أن وردت معلومة عن وجوده لدى أحد أصدقائه في محافظة الجهراء، فتم الانتقال إلى المكان وضبطه.

وبمواجهته بوفاة زوجته، أقر بأنه اعتدى عليها بالضرب بعدة لكمات خلال الخلاف الذي نشب بينهما، لكنه أكد أنه لم يتوقع أن تكون تلك الضربات سببا في وفاتها.

ولفت المصدر إلى أن التكييف القانوني النهائي للواقعة لم يحسم بعد، وأن النيابة العامة ستحدد ما إذا كانت القضية ستصنف باعتبارها قتلا عمدا أو ضربا أفضى إلى الموت.

في حملتين للأمن العام والمباحث الجنائية في «العاصمة» و«الجليب»

ضبط 187 مطلوباً ومتسولين و4 وافدين «انتهاء تأشيرة» و9 وافدين سرقوا كيبلات وحديداً وعوادم وإكسسوارات

أعلنت وزارة الداخلية عن أن مديرية أمن محافظة العاصمة وبالتعاون مع بلدية الكويت والهيئة العامة للغذاء والتغذية نفذت حملة أمنية موسعة في نطاق المحافظة أسفرت عن ضبط 187 مطلوبا في قضايا جنائية ومتغيبين ومخالفين لقانون الإقامة والعمل و23 شخصا آخرين مطلوبين للحجز القضائي إلى جانب 4 وافدين انتهاء تأشيرة ومتسولين و3 باعة جائلين، هذا إلى جانب إحالة 10 دراجات نارية إلى كراج الحجز وتحرير 445 مخالفة مرورية ورفع 19 مركبة مهملة وإغلاق مطعم.

من جهة أخرى، أسفرت حملة نفذها رجال الإدارة العامة للمباحث الجنائية حملة أمنية موسعة في منطقة جليب الشيوخ على خلفية عدد من البلاغات المتعلقة بوقائع سرقات وحرائق شهدتها المنطقة، عن ضبط (45) شخصا، وبالاستعلام الأمني عنهم تبين أن (36) منهم مطلوبون على ذمة قضايا تغيب، من بينهم امرأتان مطلوبتان على ذمة قضية حمل سفاح، وتمت إحالتهما إلى إدارة مكافحة الاتجار بالأشخاص والظواهر السلبية لاتخاذ الإجراءات القانونية اللازمة بحقهما.

وقالت وزارة الداخلية في بيان لها ان الحملة اسفرت ايضا عن ضبط (9) أشخاص متورطين في قضايا ومخالفات مختلفة، شملت سرقة الكيابل والنحاس والحديد وعوادم السيارات وإكسسوارات نسائية، إضافة إلى ضبط أحد الأشخاص بحوزته مادة التنباك، فيما عثر بحوزة شخص آخر على مواد يشتبه بأنها من مادتي الشبو والكيميكال المخدرتين.

حملة مديرية أمن العاصمة أسفرت عن تحرير 445 مخالفة مرورية

وافد يتهم 12 مجهولاً بخطفه وسلبه 840 ديناراً

أحمد خميس

فتحت أجهزة وزارة الداخلية، ممثلة في مباحث الجليب، تحقيقا في ادعاء وافد مصري تعرضه للخطف والاعتداء بالضرب وسلب مبلغ 840 دينارا، على يد 12 شخصا مجهولا في منطقة جليب الشيوخ.

وكان الوافد قد تقدم ببلاغ إلى مخفر الجليب، أفاد فيه بأن 12 شخصا لا يعرفهم اقتادوه إلى منطقة جليب الشيوخ، حيث اعتدوا عليه بالضرب واستولوا منه على المبلغ المالي، قبل أن يتركوه ويلوذوا بالفرار.

وسجلت قضية بتصنيف جنايات، فيما أمرت النيابة العامة بإجراء التحريات اللازمة لكشف هوية المتهمين والتحقق من ملابسات الواقعة.

وقال مصدر أمني إن رجال المباحث يعملون على التحقق من صحة رواية المبلغ، مرجحا أن تكشف التحريات عن وجود معرفة سابقة بينه وبين أحد المتهمين أو الوقوف على أسباب الاعتداء، خصوصا أن البلاغ تضمن ادعاءه عدم معرفته بأي من الأشخاص الـ12.

«المرور»: 36800 مخالفة و998 حادثاً وضبط 128 مطلوباً ومخالفاً وحدثاً بلا رخصة في أسبوع

أميرزكي

كشفت الإدارة العامة للمرور عن أن حملاتها المرورية في الفترة من 17 حتى 23 أغسطس الجاري أسفرت عن تحرير 36800 مخالفة مرورية متنوعة بما فيها مخالفات جسيمة، كتجاوز حدود السرعة والإشارة الضوئية واستخدام الهاتف النقال والتخطي الخاطئ دون إعطاء إشارة بالانتقال من حارة إلى حارة أخرى.

كما ضبط في تلك الحملات 128 مطلوبا ومخالفا وحدثا بلا رخصة، وهم 70 وافدا لانتهاء إقامتهم داخل البلاد، و51 مطلوبا، وتوقيف 7 أحداث لقيادة مركبات ذويهم دون رخص سوق، ومن ثم إحالتهم إلى نيابة الأحداث واتخاذ الإجراءات بحق مالكي المركبات التي يستقلونها.

أما بالنسبة للحوادث التي تعامل معها رجال المرور فبلغت 998 حادثا، بواقع 883 حادثا اقتصرت خسائرها على المادية فقط، و165 حادثا تسببت في إصابات أو وفيات.

وتضمنت الإحصائية إحالة 25 مخالفا إلى الحجز التحفظي وإحالة 26 مركبة إلى كراج حجز المركبات على إثر مخالفات تظليل وأمن ومتانة وأخرى. كما ضبط رجال المرور شخصين بحالة غير طبيعية.

أبعد من الكلمات

«أثر الذكاء الاصطناعي لن يقل عن أثر اكتشاف الكهرباء والنار»

سوندار بيتشاي، رئيس «غوغل»، يتوقع أن يغير الذكاء الاصطناعي حياة البشر كما غيرها اكتشاف الكهرباء والنار.

«الشجاعة ليست غياب الخوف، بل القدرة على مقاومة القيود»

برينيه براون، المحاضرة الأميركية، تشير إلى أن الشجاعة لا تعني التحرر من الخوف، بل التحرك رغم القيود.

«الأزمات الصحية تغير نظرتنا للحياة بشكل جذري»

أنطونيو بانديراس، الممثل الإسباني، يوضح أن نظرته للحياة أصبحت أكثر نضجا بعد تعرضه لأزمة قلبية جعلته يقلل الانشغال بجمع المال.

ثلاجة للبشر.. «دو هيمون بوكس» ابتكار ياباني لمواجهة الحر الشديد

عامل ياباني داخل «ثلاجة البشر» خلال فترة استراحته المؤقتة من العمل بإحدى الشركات في مدينة أوساكا (أ.ف.ب)

أوساكا ـ أ.ف.ب: بعد أن شعر عامل المستودع إيساو تابوتشي، بالدوار والإرهاق إثر ركوبه الدراجة إلى العمل في ظل حرارة الصيف القاسية في اليابان، لجأ إلى أحدث إضافة وفرتها شركته: ثلاجة مخصصة للبشر. والثلاجة عبارة عن جهاز بحجم كابينة الهاتف يضخ نفاثات من الهواء البارد المنعش. ورغم أنها أطلقت العام الحالي فقط إلا أنها لاقت إقبالا في بلد يبدو أن درجات الحرارة فيه تواصل الارتفاع.

وقال تابوتشي (51 عاما) لوكالة فرانس برس في مدينة هيغاشيوساكا الصناعية غربي اليابان «شعرت بانتعاش كبير بفضل هذا الجهاز. بمجرد استخدامه، تشعر ببرودة منعشة للغاية». وأعلنت شركة تروسكو ناكاياما، الموزعة للمعدات الصناعية ومقرها طوكيو، أنها باعت أكثر من 300 وحدة من صندوق «دو هيمون بوكس» منذ أبريل 2026، بسعر 1,5 مليون ين (9400 دولار). وأوضحت وكيلة مبيعات الشركة، تشاينا ياماموتو، أن من بين عملائها مواقع البناء والمصانع والمستودعات، مؤكدة أن الشركة تعتزم التوسع مستقبلا لتشمل خدماتها ملاعب الغولف أيضا. وقد تبدي ملاعب البيسبول اهتماما كذلك. ويمكن لجهاز «دو هيمون بوكس» أن يشكل خط دفاع أول في مواجهة الحر.

ويعمل الجهاز بواسطة مقبس كهربائي عادي يمكن نقله بسهولة، كما أنه لا يستهلك الكثير من الطاقة، وفقا للشركة المصنعة.

ولمنع الاستخدام المفرط، يتوقف الجهاز تلقائيا بعد 20 دقيقة من تشغيله.

مواقيت الصلاة وحالة الطقس

الفجر	3:59
الشروق	5:22
الظهر	11:50
العصر	3:24
المغرب	6:17
العشاء	7:38

درجات الحرارة
العظمى: 47
الصغرى: 31

أعلى مد: 9:55 ص.
أدنى جزر: 4:21 ص ـ 5:57 م.

البقاء لله

يأيتها النفس المطمئنة ارجعي إلى ربك راضية مرضية فادخلي في عبادي وادخلي جنتي

عدنان منصور علي الصفار: 69 عاما ـ عزاء الرجال والنساء: الدعية ـ ق2 ـ ش21 ـ م3 ـ ت الرجال: 99515452 ـ 97575868 ـ تم التشييع.

علي عبد المحسن محمد الرقيعي: 66 عاما ـ الرجال: العزاء في المقبرة ـ ت: 99629577 ـ 99998042 ـ النساء: الفنيطيس ـ ق8 ـ ش807 ـ م37 ـ تم التشييع.

راشد محمد علي سلمان بوحمد: 66 عاما ـ الرجال: الدعية ـ حسينية بوحمد ـ (العزاء الأربعاء والخميس عصراً فقط) ـ ت: 97227285 ـ النساء: الدسمة ـ ق3 ـ ش36 ـ م17 ـ ت: 96700015 ـ تم التشييع.