أسسها خالد يوسف المرزوق رحمه الله في العام 1976

Wednesday August 19 ,2026 – Issue No. 17771 ● 6 من ربيع الأول 1448 الموافق 19 أغسطس 2026

الأربعاء

الأنباء

www.alanba.com.kw

كويتية • يومية • سياسية • شاملة | 100 فلس | 16 صفحة

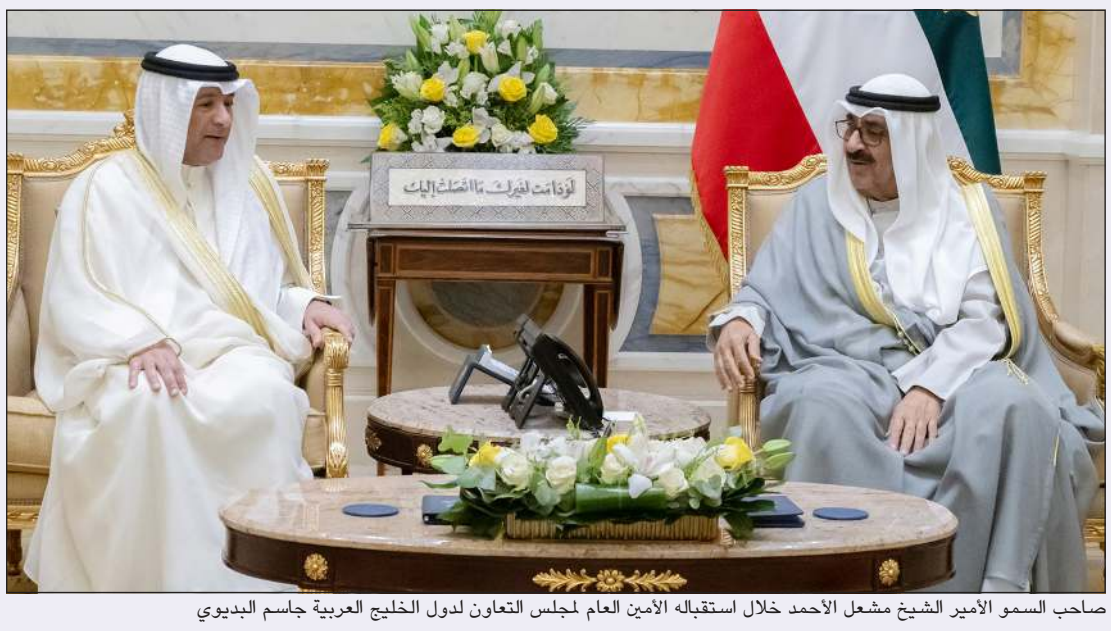

صاحب السمو الأمير الشيخ مشعل الأحمد خلال استقباله الأمين العام لمجلس التعاون لدول الخليج العربية جاسم البديوي

صاحب السمو وسمو ولي العهد استقبلا الأمين العام للمجلس

توجيهات سامية بمواصلة دعم مسيرة «التعاون» وتعزيز التكامل بين دوله

سمو الأمير تسلّم رسالة خطية من رئيس وزراء المملكة المتحدة

03

مجلس الوزراء اطلع على عرض مرئي من وكيل الديوان الأميري بشأن المرحلة الثالثة لمشروع حديقة الشهيد والمقرر افتتاحه أمام الزوار أول أكتوبر المقبل

لا ترشح أو انتخاب للمتجنس

- الموافقة على «تنظيم القضاء» لترسيخ ضمانات استقلال القضاء ونزاهته
- إصدار قانون إنشاء الدوائر الاقتصادية لمواكبة التشريعات العالمية

رئيس الوزراء سمو الشيخ أحمد العبدالله مترئساً اجتماع المجلس

كونا: وافق مجلس الوزراء في اجتماعه أمس برئاسة سمو الشيخ أحمد العبدالله على مشروع مرسوم بقانون بتعديل بعض أحكام المرسوم الأميري رقم 15 لسنة 1959 بقانون الجنسية الكويتية. ونصت مواد المشروع على أنه إذا أضاف متعمدا إلى ملف جنسيته، أو جنسية غيره، أي شخص ليس من أبنائه أو ذريته، وثبت ذلك بموجب تحقيق أجرته اللجنة العليا لتحقيق الجنسية الكويتية، أو بموجب حكم قضائي نهائي، ويجوز في هذه الحالة إسقاط الجنسية عن أي من أبنائه أو ذريته متى ثبت علمه بذلك. كما نصت على أنه يمنح وزير الداخلية كل كويتي شهادة بالجنسية الكويتية بعد التحقق من ثبوتها وفقا لأحكام هذا القانون، وتصدر هذه الشهادة في شكل إلكتروني. ويصدر الوزير قرارا بالضوابط والاشتراطات الفنية والتقنية لإصدار الشهادة الإلكترونية، وحفظها، واستخدامها، وإجراءات التحقق من صحتها، وإلغائها أو وقف العمل بها. كما قضى المشروع بأنه «ولا يكون لمن اكتسب الجنسية الكويتية بالتجنس الحق في الانتخاب أو الترشح أو التعيين في أي هيئة نيابية»، فيما نص على أن تكون للشهادة الإلكترونية المنصوص عليها في هذا المرسوم بقانون الحجية والآثار القانونية ذاتها لشهادة الجنسية، وتحل محل الشهادة الورقية في تطبيق القوانين والمراسيم واللوائح المعمول بها. ووافق المجلس على مشروع مرسوم بقانون في شأن تنظيم القضاء والذي يأتي في إطار العمل على تطوير المنظومة القضائية ورفع كفاءة العمل القضائي وترسيخ ضمانات استقلال القضاء ونزاهته من خلال تحديث القواعد المنظمة لشؤون السلطة القضائية والنيابة العامة وإرساء تنظيم أكثر تكاملا لمؤسسات العدالة وذلك عبر عدد من المحاور الرئيسة المترابطة. ووافق المجلس على مشروع مرسوم باستبدال الجدول المرافق للمرسوم رقم 126 لسنة 2018 بشأن المدد اللازمة كحد أدنى للبقاء في درجات القضاة وأعضاء النيابة العامة، كما وافق على مشروع مرسوم بقانون بإصدار قانون إنشاء الدوائر الاقتصادية بهدف مواكبة التشريعات العالمية والإقليمية الحديثة وتسخير الأنظمة التكنولوجية المتطورة في خدمة العدالة وهو قانون إجرائي يهدف إلى تحقيق التوازن المطلوب بين حق الدفاع من جهة وسرعة الفصل في القضايا المطروحة على المحاكم من جهة أخرى. واطلع المجلس على عرض مرئي من وكيل الديوان الأميري الشيخ عبدالعزيز مشعل المبارك واللجنة المسؤولة عن أعمال الإدارة والإشراف على مشروع حديقة الشهيد المرحلة الثالثة حول الوقوف على آخر المراحل الخاصة بتشغيل وافتتاح المشروع والذي من المقرر أن يتم افتتاحه أمام الزوار يوم الخميس الموافق 2026/10/1.

التفاصيل ص 2

أبرز تعديلات قانون الجنسية

النص المعدل للبند 4 من المادة 14 حول حالات إسقاط الجنسية كالتالي:

إذا أضاف متعمداً إلى ملف جنسيته أو جنسية غيره أي شخص ليس من أبنائه أو ذريته وثبت ذلك بموجب تحقيق أجرته اللجنة العليا لتحقيق الجنسية الكويتية أو بموجب حكم قضائي نهائي ويجوز في هذه الحالة إسقاط الجنسية عن أي من أبنائه أو ذريته متى ثبت علمه بذلك

يمنح وزير الداخلية كل كويتي شهادة بالجنسية الكويتية بعد التحقق من ثبوتها وتصدر هذه الشهادة في شكل إلكتروني

02

الاتحاد خاطب الجمعيات بالتنفيذ العاجل وحصر الإجراءات المتخذة

30 يوماً لتكويت فروع التموين

سلطان العبدان

علمت «الأنباء» من مصادر أن اتحاد الجمعيات التعاونية الاستهلاكية خاطب مجالس إدارات الجمعيات التعاونية، بصورة عاجلة، بشأن استكمال إجراءات تكويت وظيفة مسؤول فرع التموين ضمن الوظائف المساندة، تنفيذا لتوجيهات وزارة الشؤون الاجتماعية وسياسة الإحلال وتكويت الوظائف في القطاع التعاوني. وبحسب التعميم، شدد الاتحاد على ضرورة اطلاع الأجهزة التنفيذية في الجمعيات على كتاب وزارة الشؤون والعمل بما ورد فيه، لا سيما ما يتعلق بإعطاء الأولوية للكفاءات الوطنية لشغل وظيفة مسؤول فرع التموين، في إطار توجه الدولة نحو تعزيز مشاركة المواطنين في القطاع التعاوني.

وكشف تعميم لاحق صادر عن اتحاد الجمعيات عن أن الموضوع اعتبر عاجلا، حيث طلب من الجمعيات تنفيذ ما ورد في كتاب الوزارة وتحديد مهلة 30 يوما، اعتبارا من تاريخ التعميم، لاتخاذ الإجراءات اللازمة في هذا الشأن، مع موافاة الجهات المعنية بما تم اتخاذه من إجراءات.

التفاصيل ص4

جمعية المحامين تطالب ديوان الخدمة بالسماح للمحامين بحضور التحقيقات التأديبية للموظفين

عبدالكريم أحمد

طالبت جمعية المحامين ديوان الخدمة المدنية بمخاطبة الجهات الحكومية، للسماح للمحامين المجازين بحضور التحقيقات التأديبية مع الموظفين المحالين إلى التحقيق أو المحاكمة التأديبية، مؤكدة أن الاستعانة بالمحامي تمثل ضمانة أساسية لحماية حقوق الموظف وكفالة حقه في الدفاع. وأوضحت الجمعية في مذكرة رسمية وجهها رئيس مجلس إدارة جمعية المحامين المحامي عدنان أبل إلى رئيس ديوان الخدمة المدنية د.عصام الربيعان أن بعض الجهات الحكومية دأبت على منع المحامين من الحضور مع الموظفين المحالين إلى التحقيق أو المحاكمة التأديبية، استنادا إلى عدم وجود نص قانوني يلزم تلك الجهات بقبول حضور المحامي في جلسات التحقيق التأديبي، معتبرة أن هذا التبرير «غير صحيح وبعيد عن الدقة والصواب».

التفاصيل ص 4

14 ألف متقدم إلى كليات ومعاهد «التطبيقي» وإعلان نتائج القبول 25 أو 26 الجاري

عبدالله الراكان

أعلنت مساعد العميد لشؤون القبول والتسجيل في الهيئة العامة للتعليم التطبيقي والتدريب غدير الطليحي عن اختتام فترة التقديم لخطة القبول للعام الدراسي الجديد 2026ـ2027، مشيرة إلى أن إجمالي عدد المتقدمين بلغ نحو 14 ألف طالب وطالبة عبر البوابة الإلكترونية للهيئة، مؤكدة أن إعلان نتائج المقبولين سيكون في 25 أو 26 الجاري. وقالت الطليحي، في تصريح لـ«الأنباء» خلال اليوم الأخير للتسجيل أمس، إن عملية التقديم أغلقت إلكترونيا بنجاح، مع استمرار وجود الكوادر الوطنية وفرق العمل في صالة القبول للتعامل مع أي عقبات تقنية أو استفسارات، إلى جانب تسلم مستندات الحالات الاستثنائية والطلبة غير الكويتيين الذين يستوجب تقديم أوراقهم يدويا.

التفاصيل ص 4

اقتصاد

«الزياني» تسهم بنصف مليون دولار في «صندوق الكويت للاستجابة الطارئة»

نائل الزياني

11

«الجزيرة» توسّع شبكة وجهاتها في مصر وتطلق رحلات إلى أسوان.. اعتباراً من 25 أكتوبر بواقع أربع رحلات أسبوعياً

12

سفير جمهورية مصر العربية لدى الكويت محمد أبوالوفا والرئيس التنفيذي لـ«طيران الجزيرة» براثان باسوباثي وضاري العواد خلال المؤتمر الصحافي (أحمد علي)

477,4 مليون دينار إنفاق المواطنين والمقيمين على وقود السيارات خلال عام

10

محطات شحن السيارات الكهربائية تدخل قائمة الأنشطة التجارية في الكويت

10

«التجارة»: المواد الإنشائية المدعومة لمرة واحدة فقط وبالبطاقة المدنية.. ورخصتا الهدم والبناء شرط لصرف مواد إعادة البناء

10

6279000002727

رئيس الوزراء سمو الشيخ أحمد العبدالله مترئسا اجتماع المجلس

النائب الأول لرئيس الوزراء ووزير الداخلية الشيخ فهد اليوسف ود. أحمد العوضي ود. نورة المشعان

أحيط علماً بموافقة صاحب السمو على رعاية افتتاح مجموعة من المشروعات الصحية الجديدة وتكليف رئيس الوزراء بالحضور ممثلاً عن سموه

مجلس الوزراء وافق على «تنظيم القضاء» و«الدوائر الاقتصادية» و«تعديل قانون الجنسية»

- **إسقاط الجنسية عمن يضيف متعمداً إلى ملف جنسيته أو جنسية غيره أي شخص ليس من أبنائه أو ذريته ويجوز إسقاطها عن أي من أبنائه أو ذريته متى ثبت علمه بذلك**
- **يمنح وزير الداخلية كل كويتي شهادة بالجنسية الكويتية بعد التحقق من ثبوتها وفقاً لأحكام هذا القانون وتصدر هذه الشهادة في شكل إلكتروني**
- **لا يكون لمن اكتسب الجنسية بالتجنس الحق في الانتخاب أو الترشح أو التعيين في أي هيئة نيابية**
- **تكون للشهادة الإلكترونية الآثار القانونية ذاتها لشهادة الجنسية وتحل محل الورقية**

شريدة المعوشرجي والشيخ عبدالله العلي ود.أمثال الحويلة ود.نادر الجلال

د. يعقوب الرفاعي وعبدالعزيز المرزوق وأسامة بودي والمستشار ناصر السميط وعبد اللطيف المشاري

طارق الرومي ود. صبيح المخيزيم والشيخ جراح الجابر ود. طارق الجلاهمة

- **تطوير المنظومة القضائية ورفع كفاءة العمل القضائي وترسيخ ضمانات استقلال القضاء ونزاهته من خلال تحديث القواعد المنظمة لشؤون السلطة القضائية**
- **تحديث القواعد المنظمة لاختيار أعضاء السلطة القضائية وتعيينهم وترقيتهم وتطوير اختصاصات المجلس الأعلى للقضاء والقواعد الحاكمة لعمله**
- **تعزيز منظومة الرقابة والمساءلة وضمانات التقاضي من خلال تطوير قواعد التفتيش القضائي والمساءلة والتأديب وتعزيز حقوق المتقاضين**
- **تخصيص دائرة اقتصادية وقاض يسند إليه العمل بها وتبسيط إجراءات التقاضي من خلال تقليص بعض المواعيد الإجرائية و تجنب جمود النصوص التشريعية**
- **إدانة واستنكار الاعتداءات الإيرانية الآثمة على ناقلتين وسفينة لشركة (أدنوك)**
- **إدانة الرفض المعلن لسلطات الاحتلال الإسرائيلي لخطة إنهاء النزاع في غزة**

كونا: عقد مجلس الوزراء أمس اجتماعه برئاسة سمو الشيخ أحمد العبدالله رئيس مجلس الوزراء، وبعد الاجتماع صرح نائب رئيس مجلس الوزراء ووزير الدولة لشؤون مجلس الوزراء شريدة المعوشرجي بما يلي:

«أحيط مجلس الوزراء علما في مستهل اجتماعه بموافقة صاحب السمو الأمير الشيخ مشعل الأحمد على رعاية افتتاح مجموعة من المشروعات الصحية الجديدة في البلاد وتكليف سمو الشيخ أحمد العبدالله رئيس مجلس الوزراء بالحضور ممثلا عن سموه.

من جانب آخر، أحيط مجلس الوزراء علما بفحوى الرسالة الخطية التي تسلمها صاحب السمو الأمير الشيخ مشعل الأحمد من آندي بيرنهام رئيس وزراء المملكة المتحدة لبريطانيا العظمى وايرلندا الشمالية الصديقة والتي تتعلق بالعلاقات التاريخية الراسخة التي تجمع البلدين والشعبين الصديقين وسبل تطويرها في مختلف المجالات، كما تناولت عددا من القضايا ذات الاهتمام المشترك وآخر المستجدات على الساحتين الإقليمية والدولية، وقد قام بتسليم الرسالة لوزير شؤون الديوان الأميري الشيخ حمد جابر العلي سفير المملكة المتحدة لبريطانيا العظمى وايرلندا الشمالية لدى دولة الكويت قدسي رشيد بحضور رئيس ديوان سمو ولي العهد الشيخ ثامر الجابر.

من جهة أخرى، أعرب مجلس الوزراء عن إدانته واستنكاره الشديدين للاعتداءات الإيرانية الآثمة التي طالت ناقلتين وسفينة لشركة (أدنوك) الإماراتية أثناء عبورها مضيق هرمز مؤكدا أن استهداف السفن التجارية والممرات البحرية الدولية يمثل انتهاكا صارخا للقانون الدولي وقرار مجلس الأمن رقم (2817) ويعرض أمن الملاحة البحرية وسلامتها وإمدادات الطاقة العالمية والتجارة الدولية للخطر مؤكدا ضرورة التوقف عن كافة الأعمال التي من شأنها تصعيد التوتر في المنطقة واحترام حرية الملاحة والعبور الآمن في الممرات الدولية وإعادة فتح مضيق هرمز بصورة كاملة وغير مشروط مجددا تضامن دولة الكويت الكامل مع دولة الإمارات العربية المتحدة الشقيقة ووقوفها إلى جانبها في كل ما تتخذه من إجراءات لصون سيادتها وحماية أمنها ومصالحها.

من جانب آخر، أعرب مجلس الوزراء عن إدانة دولة الكويت للرفض المعلن لسلطات الاحتلال الإسرائيلي لخارطة الطريق الرامية إلى استكمال تنفيذ خطة الرئيس دونالد ترامب رئيس الولايات المتحدة الأميركية الشاملة لإنهاء النزاع في غزة التي أيدها قرار مجلس الأمن رقم (2803) وكذلك رفض سلطات الاحتلال الإسرائيلي لإقامة الدولة الفلسطينية مؤكدا أن هذه المواقف تشكل رفضا صريحا للمضي قدما في تنفيذ الخطة الشاملة وتقوض بصورة جوهرية الجهود الجماعية المبذولة لتحقيق سلام عادل ودائم بما فيها تلك الجهود التي تبذلها كل من دولة قطر وجمهورية مصر العربية والجمهورية التركية والولايات المتحدة الأميركية ومجلس السلام وكافة الأطراف المعنية مشددا على ضرورة اضطلاع المجتمع الدولي بمسؤولياته وإلزام سلطات الاحتلال بالامتثال الكامل للالتزامات والترتيبات المنصوص عليها في الخطة الشاملة وخارطة الطريق التابعة لها ومنع أي عرقلة إضافية لتنفيذها مجددا التأكيد على الحاجة الملحة إلى التنفيذ الكامل والفوري للخطة الشاملة بما يسهم في معالجة الوضع الإنساني الخطير وضمان الأمن والاستقرار للجميع في غزة وتمهيد الطريق لإعادة الإعمار والتعافي والدفع نحو تحقيق سلام عادل ودائم يستند إلى حق الشعب الفلسطيني في تقرير المصير وإقامة دولته المستقلة على حدود الرابع من يونيو 1967 وعاصمتها القدس الشرقية وفقا للقانون الدولي وقرارات الأمم المتحدة ذات الصلة.

من جهة أخرى، استمع مجلس الوزراء إلى شرح قدمه وزير الخارجية الشيخ جراح الجابر حول الجهود السياسية والديبلوماسية التي تقوم بها وزارة الخارجية وبعثاتها الديبلوماسية في الخارج لمواكبة آخر المستجدات التي تشهدها الساحتين الإقليمية والدولية.

وكذلك أحاط وزير الخارجية الشيخ جراح الجابر مجلس الوزراء علما بفحوى الاتصالات الهاتفية التي أجراها وتلقاها خلال الأيام الماضية مع عدد من وزراء الخارجية في الدول الشقيقة والصديقة والتي تم خلالها استعراض آخر التطورات الإقليمية والجهود الديبلوماسية الرامية إلى خفض التصعيد وتعزيز الأمن والاستقرار في المنطقة وضمان سلامة وحرية الملاحة البحرية.

قانون الجنسية الكويتية

من جانب آخر، وافق مجلس الوزراء على مشروع مرسوم بقانون بتعديل بعض أحكام المرسوم الأميري رقم 15 لسنة 1959 بقانون الجنسية الكويتية حيث نصت المادة الأولى من مشروع مرسوم بقانون سالف الذكر على التالي: (يستبدل بنص البند 4 من المادة 14، وبنص المادة 19 من المرسوم الأميري رقم 15 لسنة 1959 المشار إليه النصان الآتيان:

مادة 14: بند 4 إذا أضاف متعمدا إلى ملف جنسيته، أو جنسية غيره، أي شخص ليس من أبنائه أو ذريته، وثبت ذلك بموجب تحقيق أجرته اللجنة العليا لتحقيق الجنسية الكويتية، أو بموجب حكم قضائي نهائي، ويجوز في هذه الحالة إسقاط الجنسية عن أي من أبنائه أو ذريته متى ثبت علمه بذلك.

مادة 19: يمنح وزير الداخلية كل كويتي شهادة بالجنسية الكويتية بعد التحقق من ثبوتها وفقا لأحكام هذا القانون، وتصدر هذه الشهادة في شكل إلكتروني. ويصدر الوزير قرارا بالضوابط والاشتراطات الفنية والتقنية لإصدار الشهادة الإلكترونية، وحفظها، واستخدامها، وإجراءات التحقق من صحتها، وإلغائها أو وقف العمل بها).

كما نصت المادة الثانية على التالي: (تضاف فقرة جديدة إلى نص المادة 7 من المرسوم الأميري رقم 15 لسنة 1959 المشار إليه نصها الآتي:

مادة 7 فقرة جديدة:

ولا يكون لمن اكتسب الجنسية الكويتية بالتجنس الحق في الانتخاب أو الترشح أو التعيين في أي هيئة نيابية).

في حين نصت المادة الثالثة على التالي: (تكون للشهادة الإلكترونية المنصوص عليها في هذا المرسوم بقانون الحجية والآثار القانونية ذاتها لشهادة الجنسية، وتحل محل الشهادة الورقية في تطبيق القوانين والمراسيم واللوائح المعمول بها).

ورفع مجلس الوزراء مشروع مرسوم بقانون بتعديل بعض أحكام المرسوم الأميري رقم 15 لسنة 1959 بقانون الجنسية الكويتية إلى صاحب السمو الأمير الشيخ مشعل الأحمد.

تنظيم القضاء

كما وافق مجلس الوزراء على مشروع مرسوم بقانون في شأن تنظيم القضاء والذي يأتي في إطار العمل على تطوير المنظومة القضائية ورفع كفاءة العمل القضائي وترسيخ ضمانات استقلال القضاء ونزاهته من خلال تحديث القواعد المنظمة لشؤون السلطة القضائية والنيابة العامة وإرساء تنظيم أكثر تكاملا لمؤسسات العدالة وذلك عبر عدد من المحاور الرئيسة المترابطة.

ويتمثل المحور الأول في مشروع مرسوم بقانون سالف الذكر بتطوير تنظيم شؤون السلطة القضائية من خلال تحديث القواعد المنظمة لاختيار أعضائها وتعيينهم وترقيتهم وتطوير اختصاصات المجلس الأعلى للقضاء والقواعد الحاكمة لعمله.

ويتمثل المحور الثاني في تعزيز منظومة الرقابة والمساءلة وضمانات التقاضي من خلال تطوير قواعد التفتيش القضائي والمساءلة والتأديب وتعزيز حقوق المتقاضين وتطوير الأحكام المنظمة لعمل النيابة العامة واختصاصاتها وتعزيز دورها في الرقابة على أماكن الاحتجاز.

أما المحور الثالث فيتمثل في تطوير العمل القضائي وتعزيز استقرار المبادئ القانونية من خلال وضع آلية متكاملة لتوحيد المبادئ القضائية لمحكمة التمييز بما يكفل استقرار المبادئ القانونية واتساق الأحكام القضائية إلى جانب تنظيم المحاكمات والإجراءات القضائية التي تعقد باستخدام الوسائل الإلكترونية على نحو يستجيب للتطورات التشريعية والتقنية ويرتقي بكفاءة منظومة العدالة.

ورفع مجلس الوزراء مشروع مرسوم بقانون في شأن تنظيم القضاء إلى صاحب السمو الأمير الشيخ مشعل الأحمد.

وكذلك وافق مجلس الوزراء على مشروع مرسوم باستبدال الجدول المرافق للمرسوم رقم 126 لسنة 2018 بشأن المدد اللازمة كحد أدنى للبقاء في درجات القضاة وأعضاء النيابة العامة ورفعه إلى صاحب السمو الأمير الشيخ مشعل الأحمد.

الدوائر الاقتصادية

وأيضا وافق مجلس الوزراء على مشروع مرسوم بقانون بإصدار قانون إنشاء الدوائر الاقتصادية بهدف مواكبة التشريعات العالمية والإقليمية الحديثة وتسخير الأنظمة التكنولوجية المتطورة في خدمة العدالة، الأمر الذي يقتضي إصدار قانون بإنشاء الدوائر الاقتصادية وهو قانون إجرائي يهدف إلى تحقيق التوازن المطلوب بين حق الدفاع من جهة وسرعة الفصل في القضايا المطروحة على المحاكم من جهة أخرى وذلك من خلال ثلاثة مستهدفات يسعى القانون لتحقيقها متلازمة وهي:

1 ـ تخصيص دائرة اقتصادية وقاض يسند إليه العمل بها ويمتد هذا التخصيص إلى الخبير الذي يندب لمباشرة أعمال الخبرة في المنازعات المنظورة أمامها وصولا إلى قاضي التنفيذ الذي يضع أحكامها موضع التنفيذ.

2 ـ تبسيط إجراءات التقاضي من خلال تقليص بعض المواعيد الإجرائية والعمل على تحضير الدعوى وإعلان الخصوم بصحيفتها وتبادل الاطلاع فيما بينهم على المذكرات والمستندات قبل إحالتها إلى الدائرة المختصة فضلا عن تفعيل نظام التقاضي عن بعد مع مراعاة تحقيق مبدأ المواجهة بين الخصوم وعدم الإخلال بحق الدفاع.

3 ـ المرونة التشريعية وذلك بالحرص على تجنب جمود النصوص التشريعية التي تعد من أكبر مثالب التشريع.

ورفع مجلس الوزراء مشروع مرسوم بقانون بإصدار قانون إنشاء الدوائر الاقتصادية إلى صاحب السمو الأمير الشيخ مشعل الأحمد

واستعرض مجلس الوزراء عددا من المواضيع المدرجة على جدول الأعمال والتقارير ومحاضر اللجان الوزارية وقرر الموافقة عليها كما قرر إحالة عدد منها إلى اللجان الوزارية المختصة لدراستها ورفع التوصيات المناسبة بشأنها لاستكمال الإجراءات الخاصة لإنجازها».

سيقام كرنڤال يتضمن فعاليات ترفيهية تشارك فيها فرق موسيقية وعروض ضوئية وفقرات ترفيهية

افتتاح المرحلة الثالثة من حديقة الشهيد الخميس أول أكتوبر

اطلع مجلس الوزراء على العرض المرئي المقدم من وكيل الديوان الأميري الشيخ عبدالعزيز مشعل المبارك واللجنة المسؤولة على أعمال الإدارة والإشراف على مشروع حديقة الشهيد المرحلة الثالثة حول الوقوف على آخر المراحل الخاصة بتشغيل وافتتاح المشروع والذي من المقرر أن يتم افتتاحه أمام الزوار يوم الخميس الموافق 2026/10/1 موضحا أنه بهذه المناسبة سيقام كرنڤال يتضمن فعاليات ترفيهية للزوار تشارك فيها فرق موسيقية وعروض ضوئية وفقرات ترفيهية للأسرة والأطفال مبينا أن رؤية الحديقة تتمثل في أن تكون حديقة نموذجية ومتكاملة تشمل العديد من المرافق الرياضية والترفيهية مشيرا إلى أن المساحة الكلية لأرض المشروع تبلغ 243,605 متر مربع كما تبلغ مساحة البناء الإجمالية 203,162 م2 في حين تبلغ المساحة الخضراء 190,661 م2 أما المساحة الاستثمارية فتبلغ 16,232م2 موضحا أن مكونات المشروع هي:

ـ مبنى مسرح السور الذي يضم المسرح الروماني والسينما الخارجية وقاعة متعددة الأغراض وناديا صحيا نسائيا ومقاهي ومحلات تجارية.

ـ مبنى الرياضات الذي يضم الحديقة العلوية ومتحف صالة التزلج وصالة التزلج وصالة الألعاب الثلجية وحلبة سباق السيارات الكهربائية ولعبة التحليق في الهواء.

ـ المرافق الخارجية وتتكون من المسجد والمسرح المفتوح والألعاب الخارجية ومضمار الجري والنوافير.

ـ مواقف السيارات وتتسع لعدد 2388 سيارة.

وأشاد مجلس الوزراء بالجهود التي يقوم بها قياديو ومسؤولو وموظفو الديوان الأميري واللجنة المسؤولة على أعمال الإدارة والإشراف على مشروع حديقة الشهيد المرحلة الثالثة لافتتاح هذا المشروع الترفيهي والثقافي والذي سيكون معلما سياحيا يجذب الزوار من داخل وخارج دولة الكويت.

إنفاذاً لتوجيهات صاحب السمو في شأن الإصلاح وتطوير المنظومة القضائية والارتقاء بكفاءتها

وزير العدل: قانون تنظيم القضاء يمثل أكبر عملية إصلاح في تاريخ السلطة القضائية

كونا: قال وزير العدل المستشار ناصر السميط إن قانون تنظيم القضاء الذي وافق عليه مجلس الوزراء في اجتماعه الثلاثاء يمثل محطة مفصلية في مسيرة تطوير السلطة القضائية وأكبر عملية إصلاح تشهدها في تاريخها.

وأوضح المستشار السميط في تصريح لـ «كونا» ان القانون جاء إنفاذا للتوجيهات السامية لصاحب السمو الأمير الشيخ مشعل الأحمد في شأن الإصلاح وتطوير المنظومة القضائية والارتقاء بكفاءتها وصون استقلال السلطة القضائية.

وأضاف أن صاحب السمو الأمير أحاط هذا الملف بعنايته ومتابعته في مختلف مراحل إعداده وبارك استكمال إجراءاته الدستورية باعتبار القضاء ركيزة أساسية لاستقرار الدولة وسيادة القانون وصون الحقوق والحريات.

وذكر المستشار السميط أن القانون يعيد تنظيم عدد من المسائل الجوهرية في العمل القضائي تشمل اختيار أعضاء السلطة القضائية وترقيتهم والتفتيش على أعمالهم وفق قواعد واضحة ومنضبطة تكفل الكفاءة والنزاهة وتصون هيبة المنصب القضائي ومكانته.

وأفاد بأن القانون وضع قواعد واضحة لشغل المناصب الإدارية العليا في القضاء وحدد مدة توليها بأربع سنوات قابلة للتجديد مرة واحدة على أن تحتسب المدة من تاريخ أول تول لأي منها الأمر الذي يتيح تعاقب الكفاءات والخبرات كما يترتب على نفاذه إعادة تشكيل المجلس الأعلى للقضاء وفق التنظيم الجديد.

وأضاف أن القانون استحدث معالجة حاسمة لاختلاف وتضارب المبادئ القضائية من خلال هيئة توحيد المبادئ بمحكمة التمييز وجعل المبدأ الذي تقرره الهيئة ملزما لجميع المحاكم وواجب الاتباع في القضايا اللاحقة الأمر الذي يرسخ وحدة التفسير القضائي ويحد من الأحكام المتباينة ويعزز استقرار المراكز القانونية والأمن القانوني.

وبين أن القانون يعزز ضمانات التقاضي ودور النيابة العامة في الرقابة على أماكن الاحتجاز وينظم المحاكمات الإلكترونية كما يدعم خطة الدولة في تكويت القضاء من خلال تقليص مدد الترقي وإتاحة مسار أسرع لتدرج الكفاءات الوطنية إلى المناصب القضائية الأعلى.

واختتم وزير العدل تصريحه لـ «كونا» قائلا ان «سيادة القانون من دعامات الدولة القانونية ولا قوام لها إلا بقضاء مستقل نزيه يستوي أمامه الجميع دون تفرقة أو تمييز وهذا هو قضاؤنا الكويتي الشامخ العتيد الذي كان ولايزال موضع ثقة المجتمع واعتزازه ويأتي هذا القانون دعما لمسيرته وترسيخا لضماناته وصونا لهيبته واستقلاله مع الحفاظ على تقاليده القضائية وأعرافه المستقرة والبناء عليها لتطوير مرفق العدالة».

صاحب السمو وسمو ولي العهد استقبلا الأمين العام لمجلس التعاون الخليجي

توجيهات سامية بمواصلة دعم مسيرة مجلس التعاون وتعزيز التكامل بين دوله

ولي العهد بحث مع البديوي عدداً من الملفات ذات الصلة بالعمل الخليجي المشترك وجهود تعزيز مسيرة مجلس التعاون

كونا: استقبل صاحب السمو الأمير الشيخ مشعل الأحمد، الأمين العام لمجلس التعاون لدول الخليج العربية جاسم البديوي. وذكرت الأمانة العامة لمجلس التعاون انه خلال الاستقبال استمع الأمين العام إلى التوجيهات السامية من صاحب السمو الأمير الشيخ مشعل الأحمد، والتي أكدت على أهمية مواصلة دعم مسيرة مجلس التعاون وتعزيز جهود التكامل بين دوله، بما يلبي تطلعات شعوبه نحو مزيد من الأمن والاستقرار والازدهار والتنمية.

وأعرب الأمين العام عن شكره وتقديره للتوجيهات السامية لصاحب السمو لدعم وتعزيز مسيرة العمل الخليجي المشترك، وأعمال الأمانة العامة لمجلس التعاون.

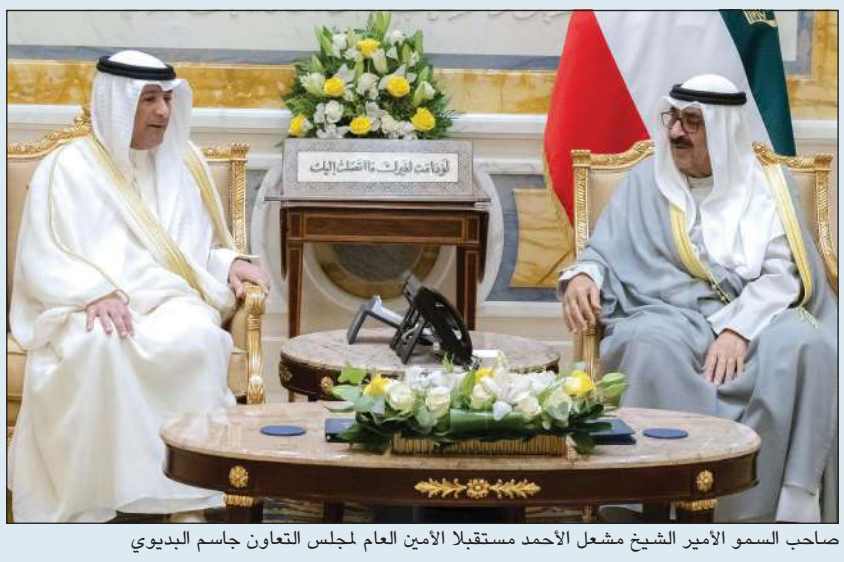
صاحب السمو الأمير الشيخ مشعل الأحمد مستقبلا الأمين العام لمجلس التعاون جاسم البديوي

سمو ولي العهد الشيخ صباح الخالد مستقبلا الأمين العام لمجلس التعاون جاسم البديوي

البديوي: مسيرة مجلس التعاون تحظى بدعم كريم واهتمام متواصل من قبل الكويت لمواصلة تعزيز العمل المشترك

كما استقبل سمو ولي العهد الشيخ صباح الخالد، الأمين العام لمجلس التعاون لدول الخليج العربية جاسم البديوي.

وذكرت الأمانة العامة لمجلس التعاون انه خلال الاستقبال تم بحث عدد من الملفات ذات الصلة بالعمل الخليجي المشترك، واستعراض الجهود الرامية إلى تعزيز مسيرة مجلس التعاون وتحقيق المزيد من التكامل والتنسيق بين دوله، تنفيذا لتوجيهات قادة دول المجلس

كما ثمن الأمين العام لسموه ما تحظى به مسيرة مجلس التعاون من دعم كريم واهتمام متواصل من قبل دولة الكويت، مؤكدا أن هذا الدعم يشكل دافعا قويا لمواصلة تعزيز العمل الخليجي المشترك وبما يعود بالخير والازدهار على شعوب دول مجلس التعاون.

استعرضا آخر المستجدات على الساحتين الإقليمية والدولية

وزير الخارجية بحث مع أمين عام مجلس التعاون الجهود الداعمة لمسيرة العمل الخليجي المشترك

جراح الجابر ناقش مع نظيره الإماراتي التطورات الإقليمية وجهود خفض التصعيد

وزير الخارجية الشيخ جراح الجابر والأمين العام لمجلس التعاون لدول الخليج العربية جاسم البديوي

نائب رئيس الوزراء وزير خارجية الإمارات سمو الشيخ عبدالله بن زايد

كونا: استقبل وزير الخارجية الشيخ جراح الجابر الأمين العام لمجلس التعاون لدول الخليج العربية جاسم البديوي. وذكرت «الخارجية» في بيان لها أنه جرى خلال اللقاء مناقشة أطر تعزيز الجهود الداعمة لمسيرة العمل الخليجي المشترك نحو مزيد من التضامن والترابط وبحث آخر المستجدات على الساحتين الإقليمية والدولية.

من جانب آخر، أجرى وزير الخارجية الشيخ جراح الجابر اتصالا هاتفيا مع نائب رئيس مجلس الوزراء وزير خارجية دولة الإمارات العربية المتحدة الشقيقة سمو الشيخ عبدالله بن زايد آل نهيان. وقالت وزارة الخارجية في بيان إنه جرى خلال الاتصال استعراض آخر التطورات الإقليمية وبحث الجهود الديبلوماسية الرامية إلى خفض التصعيد وتعزيز الأمن والاستقرار في المنطقة.

قام بتسلمها وزير شؤون الديوان الأميري من السفير البريطاني لدى الكويت

الأمير تسلم رسالة من رئيس وزراء المملكة المتحدة تناولت القضايا المشتركة والمستجدات الإقليمية والدولية

كونا: تسلم صاحب السمو الأمير الشيخ مشعل الأحمد رسالة خطية من آندي بيرنهام رئيس وزراء المملكة المتحدة لبريطانيا العظمى وأيرلندا الشمالية الصديقة تتعلق بالعلاقات التاريخية الراسخة التي تجمع البلدين والشعبين الصديقين وسبل تطويرها في مختلف المجالات، كما تناولت عددا من القضايا ذات الاهتمام المشترك وآخر المستجدات على الساحتين الإقليمية والدولية. وقام بتسليم الرسالة لوزير شؤون الديوان الأميري الشيخ حمد جابر العلي سفير المملكة المتحدة لبريطانيا العظمى وأيرلندا الشمالية لدى الكويت قدسي رشيد. حضر المقابلة رئيس ديوان سمو ولي العهد الشيخ ثامر جابر الأحمد ومدير إدارة مكتب وزير شؤون الديوان الأميري سامي سليمان الملا.

وزير شؤون الديوان الأميري الشيخ حمد جابر العلي ورئيس ديوان سمو ولي العهد الشيخ ثامر الجابر في استقبال السفير البريطاني قدسي رشيد

وفق أطر ومعايير محددة بما يضمن التقييم بكل عدالة وشفافية

وكيل الحرس الوطني ترأس لجنة المقابلات الشخصية للمتقدمين لدورة «الطلبة الضباط»

ترأس وكيل الحرس الوطني الفريق الركن حمد البرجس لجنة «اختيار الطلبة الضباط والطلبة الضباط الاختصاصيين والطلبة ضباط الصف» لإجراء المقابلات الشخصية للمتقدمين للالتحاق بدورة «الطلبة ضباط الميدان حملة شهادة الثانوية العامة». وتعمل اللجنة وفق أطر ومعايير محددة بما يضمن تقييم المتقدمين بكل عدالة وشفافية، تمهيدا لاستكمال إجراءات القبول والالتحاق بصفوف الحرس الوطني.

وكيل الحرس الوطني الفريق الركن حمد البرجس خلال ترؤسه لجنة اختيار الطلبة للالتحاق بدورة «الطلبة ضباط الميدان حملة شهادة الثانوية العامة»

جانب من الطلبة الضباط الحضور

نائب وزير الخارجية استقبل سفير الڤاتيكان

استقبل نائب وزير الخارجية السفير حمد سليمان المشعان المطران يوجين مارتن نوجينت، سفير البابوي للكرسي الرسولي (الڤاتيكان) بمناسبة انتهاء فترة عمله سفيرا لبلاده لدى دولة الكويت.

نائب وزير الخارجية السفير حمد سليمان المشعان خلال استقبال المطران يوجين مارتن نوجينت سفير البابوي للكرسي الرسولي (الڤاتيكان)

اطلع على منظومة عمل قطاع الموارد البشرية وتقنية المعلومات وأبرز مشاريعه

وكيل «الداخلية»: استخدام أحدث الأنظمة لتعزيز سرعة ضبط المطلوبين ودعم جهود البحث والتحري

وكيل وزارة الداخلية اللواء عبدالوهاب الوهيب ووكلاء وزارة الداخلية المساعدون وعدد من رؤساء القطاعات والقيادات الأمنية

اطلع وكيل وزارة الداخلية اللواء عبدالوهاب الوهيب، بحضور وكلاء وزارة الداخلية المساعدين وعدد من رؤساء القطاعات والقيادات الأمنية، على عرض تعريفي شامل قدمه قطاع الموارد البشرية وتقنية المعلومات حول منظومة عمله وأبرز أنظمته وخدماته ومشاريعه التطويرية ودوره في تعزيز التكامل المؤسسي بين مختلف قطاعات الوزارة.

واستعرض القطاع، وفق بيان صادر عن وزارة الداخلية، اختصاصات ومهام الإدارات التابعة له والخدمات التي يقدمها لدعم قطاعات الوزارة وتلبية احتياجاتها البشرية والتقنية والأمنية، إلى جانب الجهود المبذولة لتطوير بيئة العمل ورفع كفاءة الأداء وتسريع إنجاز المعاملات وتعزيز دقتها وجودتها.

وتضمن العرض أحدث الأنظمة التقنية المستخدمة في تطوير أدوات العمل الأمني ورفع كفاءة تبادل المعلومات بما يسهم في سرعة ضبط المطلوبين ودعم جهود البحث والتحري وكشف القضايا الأمنية والتعامل معها بكفاءة ودقة، إلى جانب تعزيز قدرة القطاعات الميدانية على أداء مهامها واتخاذ الإجراءات اللازمة بالسرعة المطلوبة.

كما تناول العرض الخدمات الإلكترونية التي تقدمها وزارة الداخلية عبر التطبيق الحكومي الموحد للخدمات الإلكترونية «سهل»، وخطط تطويرها وإضافة المزيد من الخدمات مستقبلا، بما يسهم في تبسيط الإجراءات وتسريع إنجاز المعاملات وتخفيف الأعباء عن المراجعين وتقليل الحاجة إلى الحضور الشخصي لمقار الوزارة.

وأكد وكيل وزارة الداخلية أن الوزارة تعمل وفق هدف تطويري واضح يشكل أساسا لمسيرة التحول الرقمي انطلاقا من مسؤولياتها الأساسية في حفظ الأمن وتقديم الخدمات للمواطنين والمقيمين، مشددا على أن تطوير الأنظمة وتوظيف التقنيات الحديثة يمثلان ركيزة أساسية لتعزيز كفاءة العمل الأمني والارتقاء بجودة الخدمات المقدمة. وفي ختام العرض، أشاد الوهيب بجهود منتسبي قطاع الموارد البشرية وتقنية المعلومات ودورهم المحوري في دعم مختلف قطاعات الوزارة، مؤكدا مواصلة مسيرة التطوير والتحديث وتعزيز التكامل بين الأنظمة والخدمات بما يرفع كفاءة وجاهزية منظومة العمل الأمني ويرتقي بمستوى الخدمات التي تقدمها الوزارة.

سفيرنا في الأرجنتين قدم أوراق اعتماده سفيراً غير مقيم ومحالاً لدى تشيلي

واشنطن ـ كونا: قدم سفيرنا لدى الأرجنتين عبدالعزيز البشر أوراق اعتماده سفيرا غير مقيم ومحالا لدى جمهورية تشيلي إلى الرئيس خوسيه أنطونيو كاست بحضور وزير الخارجية فرانسيسكو ماكينا. وذكرت سفارتنا لدى الأرجنتين في بيان أن السفير البشر نقل إلى الرئيس التشيلي خلال المراسم التي أقيمت في القصر الرئاسي تحيات صاحب السمو الأمير الشيخ مشعل الأحمد والقيادة السياسية مقرونة بأطيب التمنيات لجمهورية تشيلي الصديقة بالمزيد من التقدم والازدهار. وأضاف البيان أن الرئيس كاست حمل السفير البشر تحياته إلى صاحب السمو الأمير، مؤكدا اهتمام جمهورية تشيلي بترسيخ جسور الصداقة ورفع مستوى العلاقات الثنائية بين البلدين الصديقين. وأوضح أنه تم خلال اللقاء استذكار العلاقات الثنائية الممتدة بين البلدين منذ 65 عاما وحرص كلا الجانبين على مواصلة تعزيز وتوسيع أطر التعاون الثنائي في المجالات كافة بما يخدم مصلحة البلدين والشعبين الصديقين.

رئيس تشيلي خوسيه أنطونيو كاست خلال استقبال سفيرنا لدى الأرجنتين عبدالعزيز البشر بحضور وزير الخارجية في تشيلي فرانسيسكو ماكينا

أكدا أهمية استمرار التواصل والتنسيق بين مختلف الجهات الحكومية بما يخدم المصلحة العامة

محافظ الفروانية ورئيس «الجهاز المركزي» بحثا عدداً من الموضوعات ذات الاهتمام المشترك

محافظ الفروانية ومحافظ العاصمة بالإنابة الشيخ عذبي الناصر خلال استقباله رئيس الجهاز المركزي لمعالجة أوضاع المقيمين بصورة غير قانونية صالح الفضالة

استقبل محافظ الفروانية ومحافظ العاصمة بالإنابة الشيخ عذبي الناصر في مكتبه بديوان عام المحافظة رئيس الجهاز المركزي لمعالجة أوضاع المقيمين بصورة غير قانونية صالح الفضالة.

وجرى خلال اللقاء بحث عدد من الموضوعات ذات الاهتمام المشترك، إلى جانب التأكيد على أهمية استمرار التواصل والتنسيق بين مختلف الجهات الحكومية بما يخدم المصلحة العامة.

وأشاد بالجهود التي يبذلها الجهاز المركزي في أداء المهام والمسؤوليات المنوطة به، متمنيا للقائمين عليه دوام التوفيق والنجاح.

من جانبه، أعرب الفضالة عن شكره وتقديره للمحافظ على حسن الاستقبال، مثمنا حرصه على تعزيز التعاون والتواصل المشترك.

كما استقبل محافظ الفروانية ومحافظ العاصمة بالإنابة الشيخ عذبي الناصر في مكتبه بديوان عام المحافظة رئيس قطاع شؤون الأمن الخاص والمؤسسات الإصلاحية العميد دخيل الدخيل، ومدير عام المؤسسات الإصلاحية العميد عماد ثابت محمد.

ورحب المحافظ بالحضور، وجرى خلال اللقاء بحث عدد من الموضوعات ذات الاهتمام المشترك، والتأكيد على أهمية تعزيز التعاون والتنسيق بما يسهم في دعم الجهود الأمنية وخدمة المصلحة العامة.

وأشاد بالدور المهم الذي يقوم به رجال الأمن في حفظ أمن الوطن واستقراره، وما يبذلونه من جهود مخلصة في أداء واجبهم الوطني والمحافظة على أمن وسلامة المواطنين والمقيمين.

وفي ختام اللقاء، أعرب العميد دخيل الدخيل والعميد عماد ثابت محمد عن شكرهما وتقديرهما للمحافظ على حسن الاستقبال، مؤكدين أهمية استمرار التعاون والتنسيق بما يخدم الوطن ويحقق الأهداف المنشودة.

الاتحاد خاطب الجمعيات بالتنفيذ العاجل وحصر الإجراءات المتخذة

«الشؤون» تمهل التعاونيات 30 يوماً لاستكمال تكويت مسؤولي فروع التموين

سلطان العبدان

علمت «الأنباء» أن اتحاد الجمعيات التعاونية الاستهلاكية خاطب مجالس إدارات الجمعيات التعاونية، بصورة عاجلة، بشأن استكمال إجراءات تكويت وظيفة مسؤول فرع التموين ضمن الوظائف المساندة، تنفيذا لتوجيهات وزارة الشؤون الاجتماعية وسياسة الإحلال وتكويت الوظائف في القطاع التعاوني.

وبحسب التعميم، شدد الاتحاد على ضرورة اطلاع الأجهزة التنفيذية في الجمعيات على كتاب وزارة الشؤون والعمل بما ورد فيه، لاسيما ما يتعلق بإعطاء الأولوية للكفاءات الوطنية لشغل وظيفة مسؤول فرع التموين، في إطار توجه الدولة نحو تعزيز مشاركة المواطنين في القطاع التعاوني وتمكينهم من شغل الوظائف الإشرافية والمساندة ورفع كفاءة الأداء المؤسسي.

وأكد التعميم أن وظيفة مسؤول فرع التموين لا يجوز أن يشغلها غير الكويتي متى توافر مرشح كويتي مستوف لشروط شغل الوظيفة، مع منح الكفاءات الوطنية العاملة في الجمعيات الأولوية في إجراءات الترشيح والتعيين.

وفي حال عدم توافر كفاءة وطنية لدى الجمعية لشغل الوظيفة، يتعين عليها إخطار وزارة الشؤون بأسباب عدم التوافر، حتى يتم التنسيق مع الجهات المختصة لتوفير الكفاءات الوطنية المناسبة.

وكشف تعميم لاحق صادر عن اتحاد الجمعيات عن أن الموضوع اعتبر عاجلا، حيث طلب من الجمعيات تنفيذ ما ورد في كتاب الوزارة وتحديد مهلة 30 يوما اعتبارا من تاريخ التعميم لاتخاذ الإجراءات اللازمة في هذا الشأن، مع موافاة الجهات المعنية بما تم اتخاذه من إجراءات.

ويأتي ذلك ضمن توجه أوسع لتكويت الوظائف المساندة في الجمعيات التعاونية، حيث سبق الإعلان عن طرح 45 وظيفة مساندة في 15 جمعية تعاونية عبر منصة «فخرنا»، ضمن خطة إحلال العمالة الوطنية وتعزيز فرص المواطنين في القطاع التعاوني.

مساعد العميد لشؤون القبول والتسجيل أعلنت وجود ربط آلي بين الجهات لمنع القبول المزدوج

الطليحي لـ «الأنباء»: 14 ألف متقدم لكليات ومعاهد «التطبيقي» وإعلان نتائج القبول 25 أو 26 الجاري

- إدراج برامج جديدة تلبي متطلبات سوق العمل بالتنسيق المباشر مع الجهات الحكومية
- تقديم تسهيلات استثنائية لذوي الإعاقة منها إضافة 5 درجات على النسبة المئوية للقبول

مساعد العميد لشؤون القبول والتسجيل في «التطبيقي» غدير الطليحي

جانب من عملية تسجيل طلبات الالتحاق بكليات ومعاهد «التطبيقي» (محمد هاشم)

عبدالله الراكان

أعلنت مساعد العميد لشؤون القبول والتسجيل في الهيئة العامة للتعليم التطبيقي والتدريب غدير الطليحي، عن اختتام فترة التقديم لخطة القبول للعام الدراسي الجديد 2026ـ2027، مشيرة إلى أن إجمالي عدد المتقدمين بلغ نحو 14 ألف طالب وطالبة عبر البوابة الإلكترونية للهيئة، مؤكدة أن إعلان نتائج المقبولين سيكون في 25 أو 26 أغسطس الجاري.

وقالت الطليحي، في تصريح لـ«الأنباء» خلال اليوم الأخير للتسجيل أمس، إن عملية التقديم أغلقت إلكترونيا بنجاح، مع استمرار تواجد الكوادر الوطنية وفرق العمل في صالة القبول للتعامل مع أي عقبات تقنية أو استفسارات، إلى جانب استلام مستندات الحالات الاستثنائية والطلبة غير الكويتيين الذين يستوجب تقديم أوراقهم يدويا.

ولفتت إلى أن النظام المرتبط آليا مع كافة المؤسسات التعليمية، وفي مقدمتها جامعة الكويت والبعثات الداخلية والخارجية وجامعة عبدالله السالم، يمنع القبول المزدوج بشكل آلي، موضحة أن الطلبة المقيدين أو المقبولين في تلك الجهات يتوجب عليهم تقديم شهادة انسحاب رسمية لإلغاء الحظر التقني (البلوك) وإتمام رفع مستنداتهم وتسجيلهم في الهيئة.

تخصصات جديدة

وحول السياسة الشاملة لطرح البرامج الأكاديمية، كشفت الطليحي عن إدراج برامج جديدة تلبي متطلبات سوق العمل بالتنسيق المباشر مع الوزارات والجهات الحكومية، وفي مقدمتها تخصص «التمويل والتقييم العقاري» في كلية الدراسات التجارية، الذي يمثل إضافة نوعية للقطاعين المالي والعقاري، بالإضافة إلى طرح دورات تدريبية لمدة سنتين لمنصب «مفتش خدمات بلدية ونظافة»، وهي منتهية بالتوظيف المباشر فور التخرج في البلدية، مبينة أن بعض التخصصات تم إيقاف القبول بها مؤقتا، كبعض البرامج التربوية الخاصة بوزارة التربية، لوجود اكتفاء في الكوادر وسوق العمل، على أن يعاد فتح باب القبول فيها مستقبلا فور ورود احتياجات جديدة من الجهات المعنية.

امتيازات ذوي الإعاقة

وفيما يتعلق بالخدمات الموجهة للطلبة من ذوي الإعاقة، أكدت وجود ربط إلكتروني مباشر بين «التطبيقي» والهيئة العامة لشؤون ذوي الإعاقة، يضمن تقديم تسهيلات استثنائية تشمل إضافة 5 درجات كاملة على النسبة المئوية للقبول، إلى جانب إعطائهم الأولوية المباشرة في عملية اختيار المقررات التسجيلية داخل الكليات والمعاهد.

وذكرت أن الهيئة كثفت جهودها الإرشادية والتوعوية قبل وأثناء فترة التقديم من خلال المشاركة الفاعلة في المعارض التعليمية بمواقع حيوية، أبرزها معرض أرض المعارض بمشرف، ومجمعا «360» و«الأفنيوز»، بهدف توجيه الطلبة وتعريفهم بالنسب الدنيا والإجراءات وتذليل كافة الصعوبات أمامهم.

واختتمت بتوجيه خالص الشكر والتقدير لمدير عام الهيئة د. حسن الفجام ولكافة الكوادر العاملة في قطاع القبول والتسجيل، معربة عن أملها في تحقيق كافة الطلبة المستجدين لرغباتهم الأولى، مؤكدة أن الفرصة لا تزال قائمة لمن لم يحالفه الحظ من خلال آليات تغيير التخصص والتحويل الداخلي في الفصول الدراسية القادمة.

طلبة خلال التسجيل في اليوم الأخير

أكدت خلال مراسلة للديوان أن استعانة الموظف بالمحامي ضمانة لحماية حقوقه

جمعية المحامين تطالب «الديوان» بالسماح للمحامين بحضور التحقيقات التأديبية للموظفين

- حق الدفاع لا يقتصر على المثول أمام القضاء ويمتد إلى الإجراءات التحقيقية

عبدالكريم أحمد

طالبت جمعية المحامين ديوان الخدمة المدنية بمخاطبة الجهات الحكومية، للسماح للمحامين المجازين بحضور التحقيقات التأديبية مع الموظفين المحالين للتحقيق أو المحاكمة التأديبية، مؤكدة أن الاستعانة بالمحامي تمثل ضمانة أساسية لحماية حقوق الموظف وكفالة حقه في الدفاع.

جاء ذلك في مذكرة رسمية وجهها رئيس مجلس إدارة جمعية المحامين المحامي عدنان أبل إلى رئيس ديوان الخدمة المدنية د.عصام الربيعان، تناولت مسألة حضور المحامين مع الموظفين المحالين إلى التحقيق أو المحاكمة التأديبية في الجهات التابعة للديوان.

وأوضحت الجمعية في مذكرتها أن بعض الجهات الحكومية دأبت على منع المحامين من الحضور مع الموظفين المحالين للتحقيق أو المحاكمة التأديبية، استنادا إلى عدم وجود نص قانوني يلزم تلك الجهات بقبول حضور المحامي في جلسات التحقيق التأديبي، معتبرة أن هذا التبرير «غير صحيح وبعيد عن الدقة والصواب».

وأكدت أن عدم وجود نص قانوني ينظم صراحة حضور المحامين في جلسات التحقيق التأديبية لا يعني منع الموظف من الاستعانة بمحام، مشيرة إلى أن الأمر يجد سنده في المبادئ العامة لفقه القانون وأصول المحاكمات العادلة، ومن بينها أن الأصل في الأعمال الإباحة، وأن المطلق يجري على إطلاقه ما لم يرد ما يقيده.

وأضافت الجمعية أن القواعد العامة للتحقيق تسمح بحضور المحامي مع المتهم وترتب ضمانات قانونية على مخالفة إجراءات التحقيق، معتبرة أن ذلك يستوجب إباحة حق المحامين في الحضور مع الموظفين أثناء جلسات التحقيق التأديبي متى رغب الموظف في ذلك.

وأشارت إلى أن حضور المحامي يحقق للموظف الاطمئنان إلى عدم التعسف في إجراءات التحقيق، وعدم المساس بالضمانات القانونية الجوهرية المقررة له، فضلا عن التأكد من احترام حقوقه وضماناته القانونية أثناء التحقيق.

واستندت الجمعية كذلك إلى المادة 55 من مرسوم نظام الخدمة المدنية التي تنص على أنه «لا يجوز توقيع عقوبة تأديبية على الموظف إلا بقرار مسبب بعد التحقيق معه كتابة أو شفاهة وسماع أقواله وتحقيق دفاعه».

وقالت إن النص أحاط الموظف بضمانة التحقيق معه وسماع أقواله وتحقيق دفاعه قبل اتخاذ أي عقوبة بحقه، معتبرة أن التحقيق لا يمكن أن يتم بصورة مشروعة وصحيحة إلا وفقا للقواعد العامة للتحقيق والإثبات، وبما يوفر للموظف الضمانات اللازمة في جو من السلامة والحياد والاستقصاء وصولا إلى الحقيقة وتحقيقا للعدالة.

وأوضحت أن من بين تلك الضمانات «الدفاع المكتوب»، معتبرة أنه دفاع قانوني لا يمكن أن يؤديه بصورة صحيحة إلا المحامون المجازون والمتخصصون في الدفاع عن الحقوق والحريات.

وأكدت الجمعية أن خلو القوانين من النص على إجراءات معينة بشأن التحقيقات التأديبية لا يعني منح الإدارة سلطة مطلقة في هذا المجال، مشددة على أن التحقيقات الانضباطية، شأنها شأن التحقيقات الجنائية، ينبغي أن تراعى فيها الإجراءات والضمانات التي تكفل العدالة والأصول العامة في المحاكمات، حتى في حال عدم وجود نص صريح يقضي بذلك.

كما استشهدت الجمعية بحكم قضائي أكد ضرورة توافر مقومات التحقيق القانوني وضماناته قبل توقيع العقوبة التأديبية على الموظف، بما في ذلك إحاطته علما بما هو منسوب إليه، وسماع أقواله، ومواجهته بأدلة الثبوت، وإتاحة الفرصة له للدفاع عن نفسه وسماع شهود النفي الذين يرى الاستشهاد بهم.

وأشارت إلى أن القضاء الإداري يتولى التحقق من توافر السبب الفعلي والقانوني للعقوبة التأديبية، وأن خلو التحقيق من الضوابط والضمانات القانونية يجعله غير صالح للاعتماد عليه قانونا، ويعرض القرار التأديبي المبني عليه لعيب مخالفة القانون.

وتطرقت الجمعية إلى حق الدفاع باعتباره من الحقوق الدستورية، مستشهدة بما نص عليه الدستور الكويتي بشأن ضمانات ممارسة حق الدفاع، مؤكدة أن هذا الحق لا يقتصر على مرحلة المثول أمام القضاء، وإنما يمتد إلى الإجراءات التحقيقية، ومنها التحقيقات التي تجريها الجهات التأديبية.

وشددت على أن ذلك يستوجب تمكين الموظف، سواء كان الاتهام الموجه إليه جزائيا أو تأديبيا، من الاستعانة بمحام مرخص للدفاع عنه ومراقبة إجراءات التحقيق والتأكد من عدم تجاوزها لضماناته القانونية الشكلية والموضوعية.

بما يسهم في تطوير الخدمات المقدمة والارتقاء بمستوى وجودة الرعاية

«شؤون القصّر» نظّمت ملتقى لتعزيز التواصل مع المشمولين برعايتها

ليلى الشافعي

في إطار البرنامج الحكومي لحماية الأسرة والطفل، نظمت الهيئة العامة لشؤون القصّر ملتقى للمشمولين برعايتها، بحضور مدير عام الهيئة بالإنابة علياء الصقر في مبنى الهيئة الرئيسي.

ويهدف الملتقى إلى تعزيز التواصل المباشر مع المشمولين برعاية الهيئة، والاستماع إلى آرائهم ومقترحاتهم، والتعرف على احتياجاتهم، بما يسهم في تطوير الخدمات المقدمة والارتقاء بمستوى وجودة الرعاية.

وأكدت مدير عام الهيئة بالإنابة علياء الصقر أن تنظيم هذا الملتقى يأتي انطلاقا من حرص الهيئة على تعزيز التواصل المباشر مع المشمولين برعايتها، والاستماع إلى ملاحظاتهم ومقترحاتهم، والعمل على تلبية احتياجاتهم وتطوير الخدمات المقدمة لهم، بما يحقق أهداف الهيئة في توفير أفضل مستويات الرعاية والدعم.

جانب من الملتقى الذي نظمته الهيئة للمشمولين برعايتها

وزارة العدل
إعلان عن بيع عقار بالمزاد العلني

تعلن إدارة الكتاب بالمحكمة الكلية عن بيع العقار الموصوف فيما يلي بالمزاد العلني وذلك يوم الأربعاء الموافق ٢٠٢٦/٩/٩ - قاعة ٥ - بالدور الثامن بقصر العدل الجديد الساعة التاسعة صباحا - وذلك تنفيذا لحكم المحكمة الصادر في الدعوى رقم ٢٠٢٤/١٣٠ بيوع/٢.
المرفوعة من: ١- خلود عباس عبدالواحد المطرود عن نفسها وبصفتها من ورثة المرحومة غالية عباس عبدالواحد المطرود.
٢- نجود عباس عبدالواحد المطرود عن نفسها وبصفتها من ورثة المرحومة غالية عباس عبدالواحد المطرود.
ضـــــد: ١ - فضيلة عباس عبدالواحد المطرود عباس عبدالواحد المطرود عن نفسها وبصفتها من ورثة المرحومة غالية عباس عبدالواحد المطرود.
٢- هنادي عباس عبدالواحد المطرود عباس عبدالواحد المطرود عن نفسها وبصفتها من ورثة المرحومة غالية عباس عبدالواحد المطرود.
٣- ورثة المرحومة غالية عباس عبدالواحد المطرود (وهم):
- منى عباس عبدالواحد المطرود.
- صالح عباس عبدالواحد المطرود.
- خالد عباس عبدالواحد المطرود.

أولا: أوصاف العقار: كما هو وارد بشهادة أوصاف البلدية.
عقار الوثيقة رقم (٢٠٠٧/١٥٠٩٣) الكائن في منطقة الصباحية - قسيمة (١٠٥) قطعة (١) - مخطط (م/٢٥٠٢١) - مساحة (٦٠٠م٢) وذلك بالمزاد العلني بثمن أساسي مقداره (٢٦١٠٠٠) د.ك مائتان وواحد وستون ألف دينار كويتي.
●● ورد بشهادة الاوصاف وجود مخالفة:
١- بناء غير مطابق للمخطط ودون ترخيص من مواد خفيفة عبارة عن غرفة (شبرة) بالدور الأرضي بمساحة ٩م٢.
٢- بناء غير مطابق للمخطط ودون ترخيص من مواد خفيفة عبارة عن غرفة (شبرة) بالدور الأرضي بمساحة ٤م٢.
●● ووفقا لما ورد بتقرير الخبير المرفق:
- عقار النزاع عبارة عن قسيمة مكونة من دور أرضي وأول وملحق (مكون من دور أرضي وأول) ومكسي من الخارج بحجر لون بيج ومساحة العقار ٦٠٠ م٢ بناء على الوثيقة.
- الدور الأرضي مكون من غرفة + غرفة وحمام + صالة ومغسلة وحمام + غرفة طعام ومغسلة وحمام + مطبخ ومخزن + غرفة غسيل ومخزن.
- الدور الأول مكون من عدد ٣ غرف + حمام + صالة.
- السطح به غرفة كيربي.
- الدور الأرضي للملحق مكون من مطبخ + حمام + صالة، والدور الأول مكون من عدد ٣ غرف + عدد ٢ حمام + مطبخ تحضيري، والسطح به غرفة خادمة وحمام ومخزن.
- افادت المدعى عليها الأولى بإنها هي من قامت بترميم العقار منذ فترة قريبة.
- سألت الخبرة الحاضرين من المنتفع بالعقار، وأجابت المدعى عليها الأولى بإنها هي والمدعى عليها الثانية والسيدة/غالية عباس المطرود ويمثلها المدعى عليها الثالثة هم من ينتفع بالعقار.
- التكييف بعقار النزاع عبارة عن وحدات، ولا يوجد بالعقار مصعد وحالة العقار جيدة والأرضيات سيراميك ومجدد بالكامل.
- العقار له مدخلان مدخل للعقار نفسه ومدخل يؤدي للملحق.
- توجد غرفة للخادم مع حمام عبارة عن كيربي ولها مدخل خاص.

ثانيا: شروط المزاد:
أولا: يبدأ المزاد بالثمن الأساسي المبين قرين العقار ويشترط للمشاركة في المزاد سداد خمس ذلك الثمن على الأقل بموجب شيك مصدق من البنك المسحوب عليه أو بموجب خطاب ضمان من أحد البنوك لصالح إدارة التنفيذ بوزارة العدل.
ثانياً: يجب على من يعتمد القاضي عطاءه أن يودع حال انعقاد جلسة البيع كامل الثمن الذي اعتمد والمصروفات ورسوم التسجيل.
ثالثاً: فإن لم يودع من اعتمد عطاؤه الثمن كاملاً وجب عليه إيداع خمس الثمن على الأقل وإلا أعيدت المزايدة على ذمته في نفس الجلسة على أساس الثمن الذي كان قد رسا به البيع.
رابعاً: إذا أودع المزايد الثمن في الجلسة التالية حكم برسو المزاد عليه إلا إذا تقدم في هذه الجلسة من يقبل الشراء مع زيادة العشر مصحوباً بإيداع كامل ثمن المزاد، ففي هذه الحالة تعاد المزايدة في نفس الجلسة على أساس هذا الثمن.
خامساً: إذا لم يقم المزايد الأول بإيداع الثمن كاملاً في الجلسة التالية ولم يتقدم أحد للزيادة بالعشر تعاد المزايدة فوراً على ذمته على أساس الثمن الذي كان قد رسا به عليه في الجلسة السابقة ولا يعتد في هذه الجلسة بأي عطاء غير مصحوب بإيداع كامل قيمته. ويلزم المزايد المتخلف بما ينقص من ثمن العقار.
سادساً: يتحمل الراسي عليه المزاد في جميع الحالات رسوم نقل وتسجيل الملكية ومصروفات إجراءات التنفيذ ومقدارها (٢٠٠ د.ك) وأتعاب المحاماة والخبرة ومصاريف الإعلان والنشر عن البيع في الصحف اليومية.
سابعاً: ينشر هذا الإعلان تطبيقاً للقانون وبطلب المباشرين لإجراءات البيع وعلى مسؤوليتهم من دون أن تتحمل إدارة الكتاب بالمحكمة الكلية أي مسؤولية.
ثامناً: يقر الراسي عليه المزاد بأنه عاين العقار معاينة نافية للجهالة.
تنبيه: ١- ينشر هذا الإعلان عن البيع بالجريدة الرسمية طبقاً للمادة ٢٦٦ من قانون المرافعات.
٢- حكم رسو المزاد قابل للاستئناف خلال سبعة أيام من تاريخ النطق بالحكم طبقاً للمادة ٢٧٧ من قانون المرافعات.
٣- تنص الفقرة الأخيرة من المادة ٢٧٦ من قانون المرافعات على أنه «إذا كان من نزعت ملكيته ساكناً في العقار بقي فيه كمستأجر بقوة القانون ويلتزم الراسي عليه المزاد بتحرير عقد إيجار لصالحه بأجرة المثل».

المستشار/ نائب رئيس المحكمة الكلية

أشاد بتجربة البحرين واهتمامها بالشباب وما تقدمه من برامج وتجارب نوعية في هذا المجال

وزير «الشباب والرياضة»: الاستثمار في الناشئة وتنمية قدراتهم منذ المراحل المبكرة

المبادرات الشبابية استثمار حقيقي في الإنسان لما تتركه من أثر في بناء الشخصية وتعزيز روح المبادرة

وزير الدولة لشؤون الشباب والرياضة د.طارق الجلاهمة خلال زيارته معسكر (قدها جونيورز) التدريبي للناشئة الذي يقام بالشراكة مع الحرس الملكي بقوة دفاع البحرين

المنامة ـ كونا: أشاد وزير الدولة لشؤون الشباب والرياضة د.طارق الجلاهمة امس في المنامة بما توليه مملكة البحرين من اهتمام بتنمية قدرات الناشئة والشباب وما تقدمه من برامج وتجارب نوعية في هذا المجال.

جاء ذلك في تصريح صحافي للوزير الجلاهمة خلال زيارته معسكر (قدها جونيورز) التدريبي للناشئة الذي يقام بالشراكة مع الحرس الملكي بقوة دفاع البحرين برفقة وزيرة شؤون الشباب البحرينية روان توفيقي للاطلاع على ما يقدمه المعسكر من برامج وأنشطة وتجارب تدريبية تستهدف تنمية قدرات الناشئة وصقل مهاراتهم.

وأشاد الوزير الجلاهمة بما شاهده من برامج وتجارب نوعية يقدمها المعسكر مؤكدا أنها تجربة تدريبية متكاملة تعكس أهمية الاستثمار في الناشئة وتنمية قدراتهم منذ المراحل المبكرة من خلال برامج تجمع بين التدريب والتحدي والممارسة.

وأكد أن مثل هذه المبادرات الشبابية والناشئة تمثل استثمارا حقيقيا في الإنسان لما تتركه من أثر في بناء الشخصية وتعزيز روح المبادرة والتعاون مشيدا بما شاهده من تنظيم ومحتوى تدريبي متنوع يواكب احتياجات الناشئة ويمنحهم فرصة لخوض تجارب عملية ثرية. وخلال الزيارة اطلع الوزير الجلاهمة والوزيرة توفيقي على مختلف مكونات المعسكر وما يتضمنه من تجربة تدريبية متكاملة تقوم على التحدي والانضباط والعمل الجماعي وتنمية المهارات الحياتية بما يسهم في تعزيز الثقة بالنفس والاعتماد على الذات وتنمية روح المسؤولية وصقل شخصية المشاركين. كما تعرفا على طبيعة البرامج والأنشطة التي يخوضها المشاركون وما تتضمنه من تحديات وتجارب عملية تهدف إلى تنمية التركيز وسرعة الاستجابة وروح الفريق وتعزيز القدرة على التعامل مع المواقف المختلفة في بيئة تدريبية تجمع بين التعلم والممارسة والتجربة.

د.طارق الجلاهمة خلال التصويب بالبندقية ضمن فعاليات المعسكر

يذكر أن معسكر (قدها جونيورز) يستهدف الناشئة من الفئة العمرية من 10 إلى 17 عاما حيث يخوض المشاركون تجربة تدريبية تتضمن برامج وأنشطة وتحديات متنوعة صممت لتنمية مهاراتهم الشخصية وتعزيز قدراتهم على العمل الجماعي وتحمل المسؤولية وترسيخ قيم الانضباط والمبادرة والثقة بالنفس في بيئة تدريبية محفزة تجمع بين التعلم والتجربة والممارسة.

خلال حفل استقبال أقامته السفارة بمناسبة العيد الوطني الـ 81

سفيرة إندونيسيا: 1,2 مليون دولار استثمارات كويتية بالقطاعات غير النفطية في بلادنا خلال 2025

5166 سائحاً كويتياً زاروا إندونيسيا العام الماضي.. و6 آلاف إندونيسي في الكويت

أسامة دياب

وزير الكهرباء والماء والطاقة المتجددة د.صبيح المخيزيم وسفيرة إندونيسيا لينا ماريانا خلال قطع كعكة الاحتفال (أحمد علي)

سفير قطر علي بن عبدالله آل محمود مهنئاً

أكدت سفيرة جمهورية إندونيسيا لدى الكويت لينا ماريانا عمق ومتانة العلاقات الكويتية الإندونيسية، واصفة إياها بأنها نموذج متميز للتعاون القائم على الاحترام المتبادل والمصالح المشتركة، مشددة على حرص البلدين على الارتقاء بها وتوسيع آفاقها في مختلف المجالات.

جاء ذلك خلال كلمة ألقتها السفيرة بحفل استقبال أقامته سفارة بلادها بمناسبة العيد الوطني والذكرى الـ81 لاستقلال إندونيسيا، بحضور وزير الكهرباء والماء والطاقة المتجددة د.صبيح المخيزيم، وعدد من السفراء ورؤساء البعثات الديبلوماسية المعتمدين.

وأشارت ماريانا إلى أن البلدين يحتفلان هذا العام بمرور 58 عاما على إقامة العلاقات الديبلوماسية بينهما في 28 فبراير 1968، مؤكدة أن هذه العلاقات شهدت على مدى العقود الماضية نموا مطردا وتطورا متواصلا، كما ان البلدين يواصلان استكشاف فرص جديدة للتعاون في مختلف المجالات، بما يعزز الشراكة القائمة ويخدم مصالح الشعبين الصديقين، لافتة إلى أن الحكومة الإندونيسية اختارت لذكرى الاستقلال الـ81 شعار «إندونيسيا ذات سيادة، عادلة ومزدهرة»، باعتباره تعبيرا عن تطلعات الشعب الإندونيسي نحو مستقبل أكثر ازدهارا.

وأكدت السفيرة أن العلاقات الثنائية شهدت خلال السنوات الماضية زخما ملحوظا من خلال الزيارات المتبادلة رفيعة المستوى، وتوقيع عدد من اتفاقيات التعاون ومذكرات التفاهم في مجالات مختلفة، من بينها اتفاقية إنشاء اللجنة المشتركة، كاشفة عن عقد البلدين الدورة الثانية للجنة الوزارية المشتركة في نهاية نوفمبر المقبل، مشيرة في الوقت ذاته إلى أن الجانبين يعملان على استكمال الترتيبات الخاصة بعقد أول منتدى إندونيسي كويتي للطاقة في إندونيسيا.

وفي الشأن التجاري، أعربت عن تطلع بلادها إلى استمرار نمو حجم التبادل التجاري بين إندونيسيا والكويت، مستهدفة تحقيق نمو سنوي لا يقل عن 10٪، مع العمل على الوصول إلى ميزان تجاري أكثر توازنا، معربة عن أملها في استكمال مفاوضات اتفاقية التجارة الحرة بين إندونيسيا ومجلس التعاون لدول خلال عام 2026، بما يسهم في فتح آفاق أوسع للتبادل التجاري والاستثماري.

وعلى صعيد الاستثمار، أوضحت أن التعاون الاستثماري بين إندونيسيا والكويت يسير في اتجاه إيجابي، مشيرة إلى أن الاستثمارات الكويتية تتركز بصورة رئيسية في قطاعي النفط والغاز، ولاسيما من خلال الشركة الكويتية للاستكشافات البترولية الخارجية «كوفبيك»، معلنة أن الاستثمارات الكويتية في القطاعات غير النفطية وغير الغازية في إندونيسيا بلغت نحو 1,2 مليون دولار في 2025، بزيادة قدرها 200 ألف دولار مقارنة بعام 2024، الذي سجل نحو مليون دولار، فيما بلغ الاستثمار الأجنبي المباشر الكويتي في إندونيسيا نموا نسبته 20,26٪ مقارنة بالعام السابق.

وأشارت إلى أن الكويت احتلت المرتبة الـ87 بين الدول المستثمرة في إندونيسيا عام 2024، ثم المرتبة الـ90 في عام 2025، مؤكدة أن البلدين يواصلان العمل على تعزيز التعاون الاستثماري من خلال التوصل إلى اتفاقية ثنائية للاستثمار، معربة عن ثقتها بأن الاستثمارات الكويتية في إندونيسيا ستواصل نموها خلال السنوات المقبلة، في ظل الفرص الاستثمارية المتاحة والإمكانات الكبيرة التي يوفرها الاقتصاد الإندونيسي.

وأعربت عن تقديرها للزيارة التي قامت بها 12 طالبة كويتية متميزة إلى إندونيسيا خلال الفترة من 16 إلى 22 يناير 2026، برعاية الصندوق الكويتي للتنمية الاقتصادية العربية، حيث اطلعن على عدد من المشاريع الحيوية في مناطق مختلفة من إندونيسيا التي أسهم الصندوق في تمويلها منذ عام 1960.

وأكدت أن إندونيسيا تنظر بتفاؤل إلى استمرار وتنامي التعاون الكويتي الإندونيسي في مجال الثقافة والحفاظ على التراث، معربة عن تطلع بلادها إلى تعزيز التعاون في مجالي الثقافة والتعليم، مؤكدة انفتاح إندونيسيا على إتاحة المزيد من الفرص للكويتيين للتعرف على ثقافتها وتراثها من خلال البرامج التي توفرها الحكومة الإندونيسية، موضحة أن أربعة طلاب إندونيسيين يواصلون حاليا دراستهم في الكويت ضمن منح دراسية كاملة مقدمة من الحكومة الكويتية.

وفي المجال السياحي، لفتت السفيرة إلى استمرار ارتفاع أعداد السياح الكويتيين القادمين إلى إندونيسيا، مشيرة إلى أن عددهم بلغ 5166 سائحا في عام 2025، مقارنة بـ 5090 سائحا في عام 2024.

وفيما يتعلق بالجالية الإندونيسية، قالت ماريانا إن الكويت، بما تتمتع به من مكانة اقتصادية مهمة، أصبحت موطنا للعديد من الجنسيات، من بينها أكثر من 6,000 مواطن إندونيسي، قضى بعضهم معظم سنوات حياته في الكويت.

«الأنباء» تنشرها.. وتأتي في خطوة تستهدف تطوير جودة الخدمات الصحية وتعزيز السلامة

«الصحة» تنظّم آلية إصدار تقارير الأشعة السينية

اشتراط بيانات سريرية واضحة وسبب الفحص والتشخيص الاحتمالي.. وتحديد الحاجة للتقرير مسبقاً

عبدالكريم العبدالله

اعتمدت وزارة الصحة آلية بشأن تنظيم إصدار التقارير التشخيصية لفحوصات الأشعة السينية العادية Plain X_Ray، في خطوة تستهدف تطوير جودة الخدمات الصحية وتعزيز سلامة المرضى، وضمان الاستخدام الأمثل لخدمات التصوير الطبي ورفع دقة التقييم والتشخيص.

وشددت الآلية، التي تنشرها «الأنباء»، على ضرورة استيفاء البيانات الطبية الأساسية عند تقديم طلب فحص الأشعة، على أن يتضمن الطلب بيانات سريرية واضحة وكافية عن حالة المريض، إلى جانب تحديد سبب طلب الفحص بصورة واضحة وذكر التشخيص الاحتمالي أو السؤال السريري المطلوب الإجابة عنه من خلال الفحص.

المعلومات السرية

وأكدت الآلية أهمية أن تكون المعلومات السريرية الواردة في طلب الأشعة كافية وواضحة، باعتبارها عنصرا أساسيا في تمكين طبيب الأشعة من تقييم الفحص وإصدار تقرير تشخيصي دقيق يتوافق مع الحالة السريرية للمريض.

وألزمت الوزارة الطبيب المعالج بتحديد الحاجة إلى إصدار تقرير تشخيصي من طبيب الأشعة بشكل صريح ضمن طلب الفحص، مع التواصل المباشر مع طبيب الأشعة عند الحاجة، بما يسهم في تسريع الاستجابة وتسهيل الإجراءات المرتبطة بإصدار التقرير.

وتضمنت الآلية انه يجب استيفاء البيانات والمعلومات الطبية المطلوبة يعد شرطا أساسيا لقبول إصدار التقارير التشخيصية لفحوصات الأشعة السينية، بما يضمن توافر المعلومات الضرورية أمام أطباء الأشعة للوصول إلى تقييم أكثر دقة، مع مطالبة جميع الأقسام الطبية في المستشفيات والمراكز الصحية بضرورة الالتزام بما ورد، بهدف تحقيق الاستخدام الأمثل لخدمات التصوير الطبي وضمان دقة التقييم التشخيصي، بما ينعكس على جودة الخدمات المقدمة وسلامة المرضى. ويأتي هذا في إطار توجه وزارة الصحة نحو تعزيز التكامل بين الطبيب المعالج وطبيب الأشعة، وتنظيم آلية طلب وإصدار التقارير التشخيصية، ورفع كفاءة الاستفادة من خدمات التصوير الطبي، بما يدعم اتخاذ القرارات الطبية بناء على معلومات سريرية متكاملة وواضحة.

تمكن من إجراء جراحة ترميمية متقدمة لنقل العضلات والأعصاب وترميم الأنسجة

مستشفى جابر ينجح في استئصال ورم سرطاني بساق طفلة والحفاظ على وظيفة الطرف

عبدالكريم العبدالله

الفريق الطبي عقب إجراء العملية في مستشفى جابر

نجح فريق طبي متعدد التخصصات في مستشفى جابر الأحمد في إجراء جراحة دقيقة ومعقدة لطفلة تعاني من ورم سرطاني امتد ليشمل الحيز الأمامي بالكامل من الساق، حيث جمعت الجراحة بين الاستئصال الآمن للورم وإعادة البناء الوظيفي للطرف باستخدام تقنيات متقدمة لنقل العضلات والأعصاب وترميم الأنسجة.

واستلزمت الحالة استئصال مكونات الحيز الأمامي المصابة بالورم، بما يشمله ذلك من عضلات وأنسجة مسؤولة عن حركة القدم، الأمر الذي قد يؤدي إلى فقدان القدرة على رفع القدم وصعوبة المشي، وعقب استئصال الورم، أجري الفحص النسيجي السريع أثناء العملية (Frozen Section)، وبعد التأكد من خلو حواف الاستئصال من الورم، انتقل الفريق الطبي مباشرة إلى مرحلة إعادة البناء الوظيفي للطرف.

وشملت الجراحة نقل العضلة الشظوية الطويلة إلى الحيز الأمامي من الساق، إلى جانب إجراء نقل وإعادة توصيل عصبي بهدف استعادة الحركة والوظيفة، فيما جرى ترميم الفقد الكبير في الأنسجة الرخوة باستخدام سديلة جراحية (Flap) تعتمد على أوعية دموية ثاقبة دقيقة، لتوفير التغطية اللازمة للمنطقة وإعادة بناء الأنسجة المتضررة.

ويعكس هذا الإنجاز أهمية نهج الفريق الطبي متعدد التخصصات في التعامل مع الحالات الجراحية المعقدة، والتكامل بين التخصصات المختلفة لتحقيق الهدف العلاجي، مع المحافظة قدر الإمكان على وظيفة الطرف وجودة حياة المريض.

كما يجسد هذا الإجراء الجراحي الدقيق ما تتمتع به الكفاءات الوطنية من خبرات وقدرات متقدمة في إجراء الجراحات التخصصية المعقدة وفق أحدث الممارسات الطبية المتبعة في المراكز العالمية المتقدمة، ويعكس في الوقت ذاته التطور المتواصل الذي تشهده المؤسسات العلاجية الوطنية، ومواكبتها لأحدث التقنيات والتطورات العالمية في مجالات الجراحات الدقيقة والمتخصصة.

ويأتي هذا الإنجاز امتدادا لجهود وزارة الصحة في توطين الخبرات والتقنيات الطبية المتقدمة، وتعزيز قدرات الكوادر الوطنية، وتوفير الخدمات العلاجية التخصصية الدقيقة للمواطنين داخل دولة الكويت، بما يسهم في الارتقاء بجودة الرعاية الصحية وتوسيع نطاق الخدمات الطبية المتقدمة المقدمة للمرضى.

الفريق الطبي

ضم الفريق كلا من:

- جراحة التجميل والترميم: د.طلال دشتي، د.خالد الطراح
- التخدير: د.عبدالرحمن الرفاعي
- جراحة أورام العظام: د.نسيبة المحيسن، د.مجدي عبدالمتعال، د.إسلام الدسوقي
- جراحة العظام ـ نقل عضلات الطرف السفلي: د.سلامة عياد، د.ثنيان العميري

الهدية: حريصون على دعم التعاون بين الجمعية واتحاد المهندسين العرب

«المهندسين» تدعم قواعد البيانات الهندسية العربية

أمير زكي

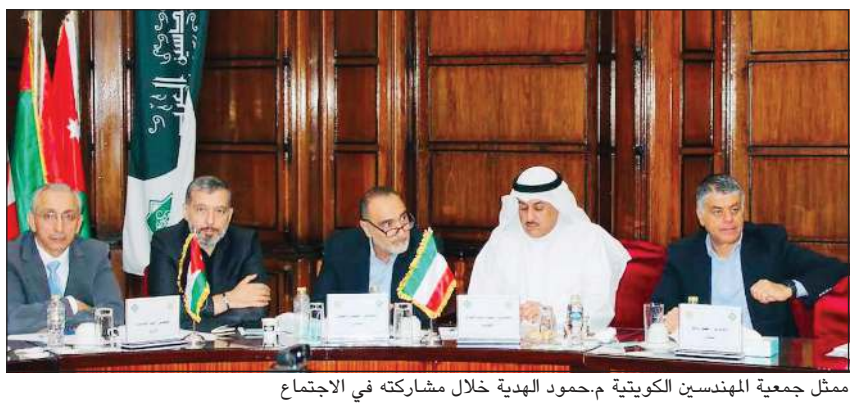
ممثل جمعية المهندسين الكويتية م.حمود الهدية خلال مشاركته في الاجتماع

أكدت جمعية المهندسين الكويتية دعمها لإنشاء قاعدة معلومات تضم أعداد المهندسين في الدول العربية وحصر فرص العمل المتوافرة ومتطلباتها من مهارات واختصاصات ومتطلبات ملاءمة المهندسين للفرص المتاحة.

جاء ذلك خلال مشاركة ممثل الجمعية م.حمود الهدية في اجتماعات لجنة الإرشاد والتوجيه المهني في اتحاد المهندسين العرب، والتي انعقدت مؤخرا في مقر الاتحاد بالعاصمة المصرية القاهرة، وبحضور أمين عام الاتحاد د.عادل الحديثي، ونقيب المهندسين المصريين م.محمد عبدالغني عبدالمطلب، وممثلي النقابات والهيئات والجمعيات الهندسية العربية.

وأوضح الهدية أنه، ومن منطلق الحرص على دعم التعاون بين الجمعية واتحاد المهندسين العرب، اعتمد أهداف اللجنة وتقاريرها المقدمة خلال الاجتماع، موضحا أن أبرز هذه الأهداف العمل على توفير قاعدة البيانات الخاصة بكافة الشؤون الهندسية، ومن ضمنها أعداد المهندسين العرب وتخصصاتهم في كل دولة، وكذلك الفرص المتاحة للعمل ومتطلباتها.

وأضاف: «سعدنا أيضا بالمشاركة في ندوة الاختصاصات الهندسية في عصر الذكاء الاصطناعي والتي أقيمت بالتعاون بين الاتحاد ونقابة المهندسين المصرية»، مشيرا إلى أن الندوة تضمنت تأثير الذكاء الاصطناعي على التخصصات الهندسية ودوره في ريادة الأعمال والكودات والمواصفات والأخلاقيات المهنية في ظل التطور التكنولوجي.

وسط تنافس بين 9 شركات متقدمة بعروضها المالية

فض مظاريف مناقصة مركز إطفاء 1 بمدينة «جنوب صباح الأحمد السكنية»

عاطف رمضان

علمت «الأنباء» أن المؤسسة العامة للرعاية السكنية قامت بفتح مظاريف عطاءات مناقصة إنشاء وإنجاز وصيانة مركز إطفاء 1 ضمن مشروع مدينة جنوب صباح الأحمد السكنية، وذلك وسط تنافس بين الشركات المحلية المتخصصة. وأظهرت جلسة فتح المظاريف تقدم 9 شركات بعروضها المالية لتنفيذ المشروع الحيوي، حيث سجلت إحدى شركات التجارة العامة والمقاولات أقل الأسعار بقيمة إجمالية بلغت 1,635,000 دينار، في حين بلغ أعلى سعر مقدم في المناقصة 1,992,048 دينار.

ويأتي طرح هذه المناقصة في إطار خطط المؤسسة العامة للرعاية السكنية لتوفير واستكمال منظومة الخدمات والمباني العامة والخدمات الأمنية والوقائية في المدن الإسكانية الجديدة، لضمان أعلى معايير الأمن والسلامة وسرعة الاستجابة للطوارئ.

ومن المقرر إحالة العطاءات إلى لجان الفحص الفني والمالي لدراسة العروض المقدمة والتأكد من مطابقتها للشروط والمواصفات تمهيدا للترسية النهائية وفقا للوائح المعمول بها.

عينك .. عينك

الفرق بين الصورتين واضح لنا..
فما الاختلافات الخمسة بنظرك وبأسرع وقت؟

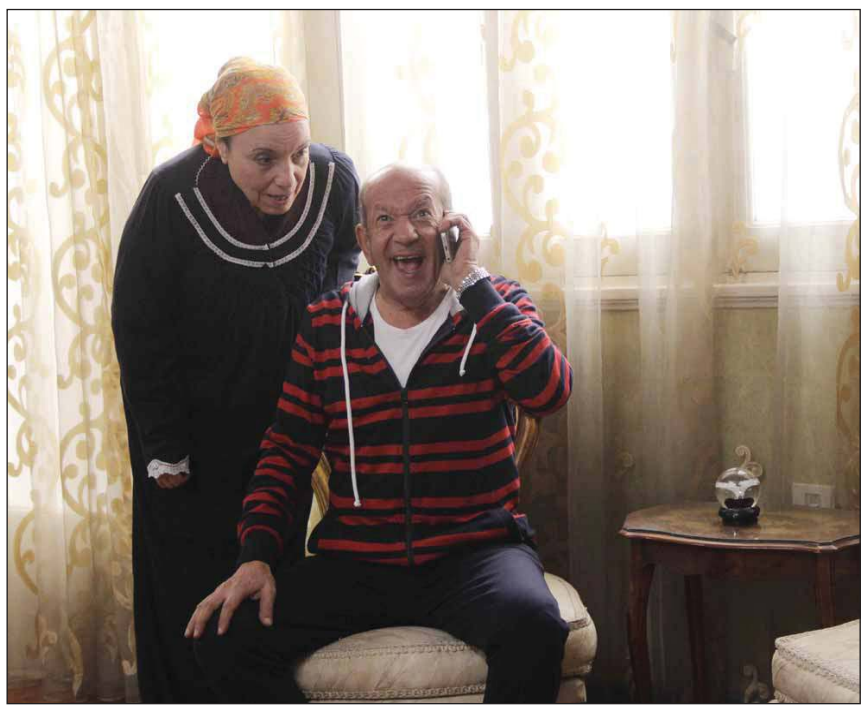

الكلمات المتقاطعة

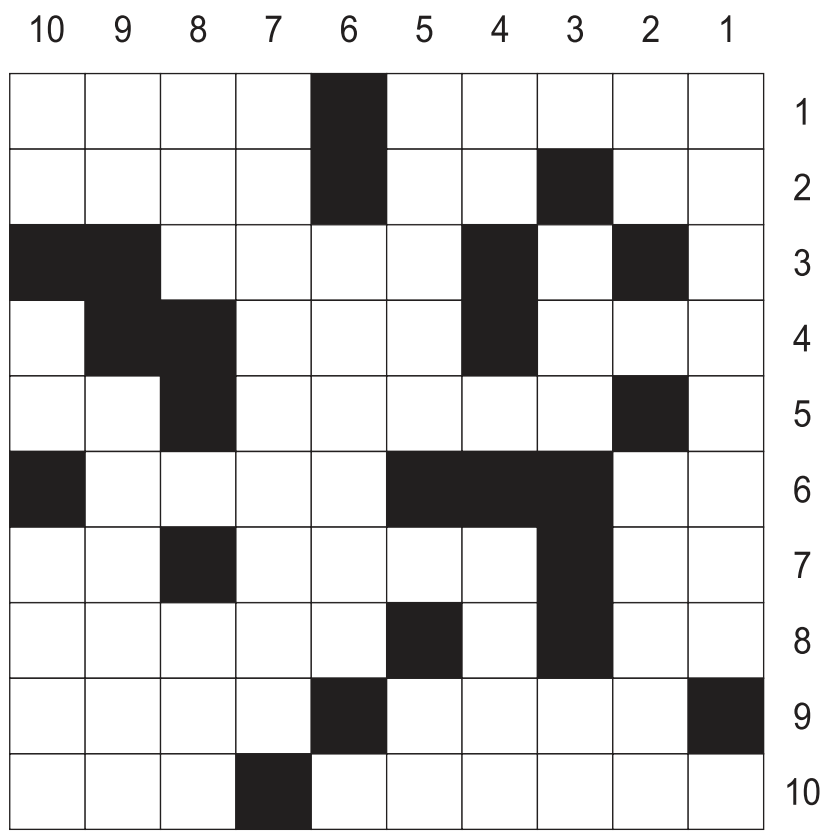

أفقياً:

1 ـ الجود ـ صوت الشجر، 2 ـ للنفي ـ علامة موسيقية ـ يلقي، 3 ـ غزلان (معكوسة)، 4 ـ جرى ـ عكس خفاء (معكوسة)، 5 ـ يدهشن (معكوسة) ـ والد، 6 ـ جواب ـ يتحدث، 7 ـ بحر ـ منتصر (معكوسة) ـ إله وثني، 8 ـ ضمير متصل ـ ساحة (معكوسة)، 9 ـ محطم ـ خصب، 10 ـ البعيد ـ قبر.

عمودياً:

1 ـ الفقراء المساكين، 2 ـ للنفي ـ أورام جلدية، 3 ـ عكس قسا ـ قوام (معكوسة)، 4 ـ هرب (معكوسة) ـ لونا، 5 ـ سائلة ـ حزم، 6 ـ الفصاحة، 7 ـ رواية فلسفية، 8 ـ لوضع الرسائل (معكوسة) ـ حبة ملتهبة، 9 ـ بحر ـ الهواء الشديد، 10 ـ للجر ـ والد ـ علم مذكر.

كلمة السر

ا	ة	ح	ا	أ	ق	س	ف	ط	ا
ل	ن	ا	ل	ل	ن	و	ت	ر	ل
ا	ي	م	ع	م	ا	ر	و	ا	ر
و	م	س	ن	ي	ة	ع	ن	ئ	ت
ا	ا	ل	ي	ا	ل	ن	ف	ف	ب
ن	ا	ا	د	ل	م	ا	ق	ا	ا
ر	ل	ق	ي	غ	ع	ص	و	ل	ل
ة	م	ن	س	ر	ح	م	ت	ف	م
ي	ل	ا	م	ي	ر	ل	م	ق	ا
ل	ح	د	ا	ب	ف	ا	ل	ر	ء
ا	م	ي	ص	و	ع	د	ا	ا	ا
ت	ي	ل	ا	ل	ع	م	ق	ت	ص

من المعادن من 6 أحرف

المصانع	قناديل	الأوان	العمق	الرتب	حرف
طرائف	السماح	فتون	يملأ	الفقرات	أمينة
الماء	أمسي	وعد	عمل	العنيد	سور
تالية	المتوقف	غريب	قناة	الملحمي	

سؤال وجواب

هل كثرة استخدام الهواتف الذكية أو الكمبيوتر مضرة بالصحة؟

تشير التقارير الطبية إلى أن الإفراط في استخدام الهواتف الذكية وقضاء وقت طويل أمام شاشات الكمبيوتر يتسبب في أضرار جسيمة تؤثر بشكل ملحوظ على الصحة البدنية والنفسية للإنسان. وفي هذا السياق، يتطابق هذا النمط الرقمي المتزايد مع ظهور مشكلات صحية معقدة، تبدأ من الإرهاق اليومي وتصل إلى اضطرابات مزمنة تتطلب تدخلا عاجلا وتوعية مستمرة.

وعلى الصعيد البدني، تنعكس فترات التحديق الطويلة في الشاشات سلبا على سلامة الإبصار، مسببة ما يعرف بـ «متلازمة إجهاد العين الرقمي»، والجفاف المستمر، وضعف القدرة على التركيز. بالتوازي مع ذلك، يتسبب الانحناء الدائم للنظر إلى الأسفل في الإصابة بمتلازمة «الرقبة النصية»، وهي حالة تؤدي إلى آلام حادة وضغط مزمن على الفقرات العنقية.

أما على الصعيد النفسي، فيرتبط الاستخدام المفرط للأجهزة بارتفاع ملحوظ في معدلات التوتر والقلق والاكتئاب لدى المستخدمين. ومن منظور إدراكي، يسهم التدفق المستمر للمعلومات والإشعارات في خلق حالة من تشتت الانتباه، مما يضعف القدرات الذهنية على المدى الطويل.

علميا، يؤثر الضوء الأزرق المنبعث من الشاشات بشكل مباشر على جودة النوم، نظرا لدوره في كبح إفراز هرمون الميلاتونين المسؤول عن تنظيم الساعة البيولوجية للجسم. وينذر هذا الخلل المزمن في النوم بموجات إرهاق مستمرة، تضعف مناعة الجسم وتضاعف مخاطر الإصابة بالسمنة.

وعلى مستوى السلوك اليومي، تكرس هذه العادات الرقمية نمط حياة خاملا يقلل من اللياقة البدنية، ويعمق التباعد الاجتماعي الواقعي بين أفراد الأسرة والأصدقاء. وختاما، يتحول هذا الاعتماد المتزايد في كثير من الأحيان إلى إدمان سلوكي كامل، يلقي بظلاله على الأداء الدراسي والمهني ويهدد الاستقرار النفسي للمجتمع.

المصدر: «National Library of Medicine»

اعرف شخصيتك

عالم الصحة

تمارين منزلية تمنحك السيطرة على ضغط الدم المرتفع في خطوات بسيطة لصحة أفضل

يعد ارتفاع ضغط الدم من أبرز التحديات الصحية التي تواجه ملايين البشر حول العالم نتيجة ضغوط الحياة والعادات الغذائية الخاطئة. لكن المفاجأة أن الحل لا يتطلب دائما مجهودا كبيرا، فبضع دقائق من التمارين البسيطة يوميا قد تكون خطوة فعالة نحو تحسين صحة القلب والسيطرة على ضغط الدم.

وتؤكد الرابطة الألمانية لارتفاع ضغط الدم أن الحل لا يتطلب بالضرورة مجهودا شاقا، بل يمكن لبضع دقائق من الحركة اليومية داخل المنزل وبدون معدات أن تحقق فارقا إيجابيا كبيرا في تنشيط الدورة الدموية وحماية القلب.

وتتنوع هذه الحركة اليومية بين أربعة تمارين رئيسية، تبدأ بتمرين الجلوس والوقوف المتكرر على كرسي ثابت من 10 إلى 15 مرة لتقوية الفخذين وتنشيط الدم دون إجهاد. يليه تمرين رفع الكعبين ببطء وخفضهما من 15 إلى 20 مرة لتحفيز عضلات الساق التي تعرف بـ«القلب الثاني» في إعادة ضخ الدم. أما التمرين الثالث فيتمثل في القرفصاء على الحائط عبر إسناد الظهر والنزول قليلا مع الثبات لثوان لتعزيز التوازن وعضلات الساقين. وأخيرا يأتي تمرين حركات الكتفين والذراعين لمدة دقيقة لتخفيف التوتر وتحسين مرونة الجسم، خصوصا لمن يجلسون لفترات طويلة.

وتكمن أهمية هذه الأنشطة البسيطة في تحسين مرونة الأوعية الدموية وتقليل مقاومة تدفق الدم، مما يعزز كفاءة عمل عضلة القلب ويخفض الضغط الانقباضي بشكل طبيعي على المدى الطويل. وينصح دائما بمراجعة الطبيب المختص قبل البدء في أي روتين رياضي جديد لمرضى ضغط الدم المرتفع للتأكد من ملاءمته للحالة الصحية الفردية.

المصدر: «دويتشه فيله»

حل كلمة السر

الرحلات

حل اعرف الشخصية

سبعة عشر

للمراسلة

للتواصل معنا عبر هذه الصفحة
أرسلوا تعليقاتكم على البريد الإلكتروني

archive@alanba.com.kw
فاكس 22272830

كيف تلعب؟ Sudoku

لهواة هذه التسلية المفيدة والممتعة، 3 ألعاب سودوكو من مستويات متعددة: عادي، متوسط، متقدم. ضع بكل بساطة الأرقام من 1 إلى 9 في كل مربع خال، وذلك حتى يحتوي كل عمود وخط أفقي وكل مربع صغير 3x3 على الأعداد من 1 إلى 9 مرة واحدة فقط. يجب ألا يظهر أي رقم مرتين في أي عمود، أو خط أفقي، أو مربع صغير 3x3.

المستوى العادي

	7		9					
	2		7	6	4	9	5	
	9	4					6	8
			6	3	9		8	
6		9		1	2	5		
3		1			7			2
9	3	5						
2		8					1	
		7	8	9	6		2	

المستوى المتوسط

				4		1		
3			1	5		4		8
4		8			6		2	
7					3			2
9	6	2	4					
8		1						5
	8			6	2		1	
		3		7	4		8	6
				3				

المستوى المتقدم

9		6	1	8				
					6			
			2					7
							4	
		3			7	6	1	
6			5			3		
4				3	8			
7	6		4		2			9
	3				1	8		

الحل

9	7	6	1	8	5	4	2	3
2	5	4	3	7	6	9	8	1
3	8	1	2	4	9	5	6	7
1	9	5	8	6	3	7	4	2
8	4	3	9	2	7	6	1	5
6	2	7	5	1	4	3	9	8
4	1	9	7	3	8	2	5	6
7	6	8	4	5	2	1	3	9
5	3	2	6	9	1	8	7	4

6	5	7	2	4	8	1	3	9
3	2	9	1	5	7	4	6	8
4	1	8	3	9	6	5	2	7
7	4	5	6	1	3	8	9	2
9	6	2	4	8	5	3	7	1
8	3	1	7	2	9	6	4	5
5	8	4	9	6	2	7	1	3
1	9	3	5	7	4	2	8	6
2	7	6	8	3	1	9	5	4

1	7	6	9	5	8	2	4	3
8	2	3	7	6	4	9	5	1
5	9	4	1	2	3	7	6	8
7	5	2	6	3	9	1	8	4
6	8	9	4	1	2	5	3	7
3	4	1	5	8	7	6	9	2
9	3	5	2	4	1	8	7	6
2	6	8	3	7	5	4	1	9
4	1	7	8	9	6	3	2	5

حل عينك .. عينك

حل الكلمات المتقاطعة

أفقياً: 1 ـ الجود ـ صوت الشجر، 2 ـ للنفي ـ علامة موسيقية ـ يلقي، 3 ـ غزلان (معكوسة)، 4 ـ جرى ـ عكس خفاء (معكوسة)، 5 ـ يدهشن (معكوسة) ـ والد، 6 ـ جواب ـ يتحدث، 7 ـ بحر ـ منتصر (معكوسة) ـ إله وثني، 8 ـ ضمير متصل ـ ساحة (معكوسة)، 9 ـ محطم ـ خصب، 10 ـ البعيد ـ قبر.

عمودياً: 1 ـ الفقراء المساكين، 2 ـ للنفي ـ أورام جلدية، 3 ـ عكس قسا ـ قوام (معكوسة)، 4 ـ هرب (معكوسة) ـ لونا، 5 ـ سائلة ـ حزم، 6 ـ الفصاحة، 7 ـ رواية فلسفية، 8 ـ لوضع الرسائل (معكوسة) ـ حبة ملتهبة، 9 ـ بحر ـ الهواء الشديد، 10 ـ للجر ـ والد ـ علم مذكر.

مصادر لـ «الأنباء»: رسم الخارطة وفق احتياجات سوق العمل والمشغول الفعلي

«التربية» تراجع احتياجاتها من التخصصات التعليمية وتستعد لحركة النقل الخارجي للمعلمين بين المدارس

آلية احتساب النصاب تختلف بحسب المادة الدراسية والمرحلة التعليمية وأعداد المعلمين

آلاء خليفة

أكدت مصادر تربوية لـ «الأنباء» أن إدارة التنسيق والمتابعة في قطاع التعليم العام تواصل مراجعة احتياجات الوزارة من التخصصات التعليمية، بالتنسيق مع كلية التربية في الهيئة العامة للتعليم التطبيقي والتدريب وجامعة الكويت وديوان الخدمة المدنية، تمهيدا لاعتماد خطتها وفقا للتخصصات التي يحتاج إليها سوق العمل والشروط والضوابط التي تحددها الوزارة. وقالت المصادر إن الوزارة تتابع بشكل مستمر التخصصات المطلوبة بالتنسيق مع الجهات المختصة في ديوان الخدمة المدنية، تمهيدا لطلب وقف أو تقليص أعداد القبول في التخصصات التي تشهد فائضا ولا تتوافر لها حاجة فعلية في سوق العمل، بما يحقق مواءمة أفضل بين مخرجات التعليم واحتياجات الميدان التربوي.

وأضافت أن الوزارة تعمل في الوقت ذاته على إعادة توزيع أعضاء الهيئة التعليمية وفقا للمشغول الفعلي في المدارس، مع إجراء تقييم مستمر للأنصبة ومعدلات الأداء، مشيرة إلى أن آلية احتساب النصاب تختلف بحسب المادة الدراسية والمرحلة التعليمية وأعداد المعلمين والمعلمات. وبينت أن النصاب المقرر لكل مادة يتفاوت بين حد أدنى وأعلى وفق المرحلة الدراسية، كما يتغير من مدرسة إلى أخرى تبعا لأعداد الطلبة والفصول وأعضاء الهيئة التعليمية، فضلا عن تغير الاحتياجات سنويا وفق الميزانية التعليمية الفعلية لكل مدرسة. وفيما يتعلق بحركة النقل، أفادت المصادر بأن الوزارة تعكف حاليا على إعداد قرارات النقل الخارجي للمعلمين والمعلمات بين المدارس حسب طلبات النقل بين المناطق التعليمية للعام الدراسي المقبل، لتشمل مختلف مراحل التعليم العام: الابتدائية والمتوسطة والثانوية، إلى جانب رياض الأطفال والمعاهد، وفي مختلف التخصصات الدراسية. وأكدت أن إدارة التنسيق والمتابعة ستباشر تنفيذ مشاريع النقل استنادا إلى المشغول الفعلي واحتياجات المدارس من المعلمين والمعلمات الكويتيين وغير الكويتيين، وبمختلف المراحل التعليمية، موضحة أن تنفيذ رغبات النقل سيكون وفق الاحتياج الفعلي لكل مدرسة، بما يضمن تحقيق التوازن في توزيع الكوادر التعليمية وسد العجز في التخصصات المطلوبة.

ترسيخاً لثقافة العطاء المجتمعي ودعماً للقطاع الصحي في البلاد

«طلبات» تنظم حملة للتبرع بالدم لموظفيها بالتعاون مع بنك الدم المركزي الكويتي

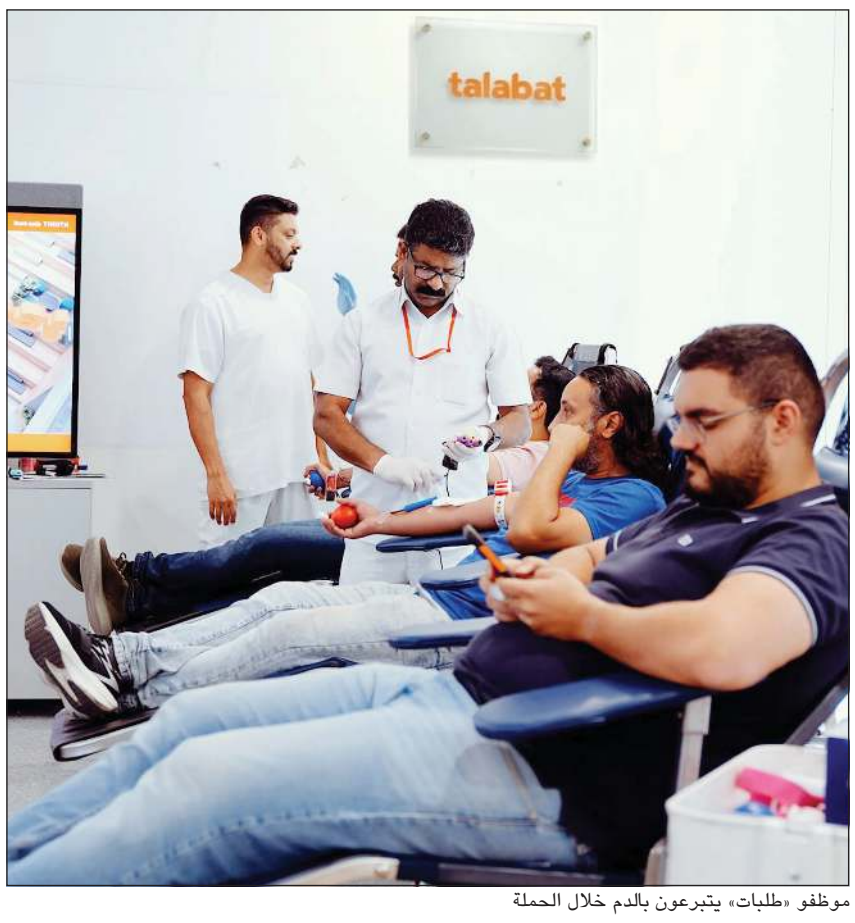

موظفو «طلبات» يتبرعون بالدم خلال الحملة

في إطار التزامها المستمر بدعم المجتمع وتعزيز ثقافة العطاء بين موظفيها، نظمت «طلبات»، تطبيق الاحتياجات اليومية الرائد في منطقة الشرق الأوسط وشمال أفريقيا، حملة للتبرع بالدم لموظفيها بالتعاون مع بنك الدم المركزي الكويتي، وذلك في المقر الرئيسي للشركة، ضمن جهودها المستمرة في مجال المسؤولية الاجتماعية.

وبهذه المناسبة، قالت سلمى حسن، مديرة عمليات الموظفين في طلبات الكويت: «نؤمن في طلبات بأن الأثر الإيجابي يبدأ من داخل الشركة، من موظفينا، ويمتد إلى المجتمع الذي نخدمه. وقد أسعدنا التفاعل الكبير مع حملة التبرع بالدم، والذي يعكس روح المبادرة والعطاء والمسؤولية التي نحرص على ترسيخها كجزء أساسي من ثقافتنا المؤسسية».

وشهدت الحملة مشاركة لافتة من عدد كبير من الموظفين، بادروا بالتبرع بالدم، دعما لاحتياجات المستشفيات والمرضى في مختلف أنحاء البلاد.

تجدر الإشارة إلى أن «طلبات»، ومن خلال مبادرات مماثلة، تواصل ترسيخ ثقافة المسؤولية الاجتماعية بين موظفيها وتعزيز تعاونها مع المؤسسات الوطنية الموثوقة لدعم المبادرات الإنسانية، بما يجسد رؤيتها الهادفة إلى الإسهام في خدمة المجتمع من خلال مبادرات ذات أثر ملموس. تعد «طلبات» تطبيق الاحتياجات اليومية الرائد في الشرق الأوسط وشمال أفريقيا، حيث توفر للمستخدمين تجربة مريحة ومخصصة لطلب الطعام والبقالة ومختلف الاحتياجات اليومية من مجموعة واسعة من المطاعم ومتاجر التجزئة. تأسست الشركة في الكويت عام 2004، قبل أن توسع عملياتها إلى الإمارات العربية المتحدة وسلطنة عمان وقطر والبحرين والأردن والعراق ومصر، حيث تخدم أكثر من سبعة ملايين مستخدم نشط شهريا اعتبارا من ديسمبر 2025، وتتخذ «طلبات» من دبي، الإمارات العربية المتحدة، مقرا رئيسيا لها، وقد نجحت في ديسمبر 2024 في إتمام طرحها العام الأولي في سوق دبي المالي DFM. وبصفتها شركة تابعة لديليفري هيرو إس إي، تستفيد «طلبات» من الخبرات العالمية لتعزيز منصتها باستمرار، وتوسيع منظومتها، ودفع وتيرة الابتكار، ومن خلال شبكة قوية من الشركاء وسائقي التوصيل، تربط «طلبات» عملاءها باحتياجاتهم في الوقت المناسب، بما يدعم تجربة حياة يومية سلسة في مختلف أنحاء المنطقة.

.. وتُطلق «مساعد موهوب» للمعلمين وأولياء الأمور

آلاء خليفة

أطلقت وزارة التربية خدمة «مساعد موهوب»، وهي مساعد ذكي مخصص للمعلمين وأولياء الأمور، عبر منصة «مكتب الموهوبين»، بهدف توفير إجابات فورية عن أبرز الاستفسارات المتعلقة بمدارس الموهوبين. ويقدم المساعد الذكي المعلومات على مدار الساعة، بما يشمل خطوات ومواعيد التسجيل الإلكتروني، وشروط التقديم والقبول، وآلية التسجيل، وغيرها من الاستفسارات الشائعة، بما يسهم في تسهيل وصول المستفيدين إلى المعلومات وتوفير تجربة إلكترونية أكثر سرعة ووضوحا.

stc تنظم بطولة «فوز» للبلاي ستيشن بمشاركة 100 لاعب في مقرها الرئيسي

في إطار جهودها المستمرة لتعزيز تفاعلها مع فئة الشباب وتقديم تجارب مبتكرة تلبي اهتماماتهم، نظمت شركة الاتصالات الكويتية stc، الرائدة في تمكين التحول الرقمي وتقديم الخدمات والحلول المبتكرة في الكويت، بطولة «فوز» للبلاي ستيشن في مقرها الرئيسي، بمشاركة 100 لاعب موزعين على 32 فريقا، وسط أجواء تفاعلية جمعت بين المنافسة والترفيه والتواصل.

وتأتي البطولة ضمن إطار المسؤولية المجتمعية لـ stc، والتي تركز على دعم وتمكين الشباب وخلق مساحات تفاعلية تتيح لهم المشاركة والتواصل من خلال اهتماماتهم المختلفة، بما في ذلك الألعاب الإلكترونية والرياضات الرقمية.

وشهدت البطولة منافسات حماسية بين المشاركين، حيث خاضت الفرق سلسلة من المباريات ضمن أجواء تنافسية تفاعلية، أتاحت للاعبين اختبار مهاراتهم وروحهم الرياضية، إلى جانب التعرف على مشاركين آخرين يجمعهم الشغف بالألعاب الإلكترونية. ولم تقتصر الفعالية على المنافسات الرئيسية، حيث تضمن الحدث مجموعة من الألعاب والتحديات التفاعلية المصاحبة التي أتاحت للاعبين والحضور فرصا إضافية للمشاركة والاستمتاع، إلى جانب تقديم جوائز للفائزين والمشاركين في مختلف الأنشطة.

وفي تعليقها على البطولة، قالت stc: «نسعى في stc إلى تقديم تجارب تتجاوز مفهوم التواصل التقليدي مع الشباب، من خلال خلق مساحات تفاعلية تعكس اهتماماتهم وتتيح لهم المشاركة والاستمتاع والتواصل. وتأتي بطولة «فوز» للبلاي ستيشن كإحدى هذه التجارب التي تجمع بين الترفيه والمنافسة والتفاعل، وتمنح الشباب فرصة للاستمتاع بشغفهم بالألعاب الإلكترونية ضمن بيئة تجمعهم معا».

تستهدف توريد 300 ألف عداد بدلاً من «الميكانيكية» الموجودة حالياً

«الكهرباء»: تأجيل تقديم عطاءات مناقصة «عدادات المياه الذكية» إلى 8 سبتمبر المقبل

دارين العلي

قرر الجهاز المركزي للمناقصات العامة تأجيل موعد تقديم عطاءات مناقصة توريد وتركيب وتشغيل وصيانة عدادات المياه الذكية لصالح وزارة الكهرباء والماء والطاقة المتجددة إلى يوم الثلاثاء 8 سبتمبر المقبل بدلا من أمس الثلاثاء 18 الجاري.

ومن المقرر قيام الجهاز في الموعد المحدد بفتح العطاءات وإحالتها إلى الوزارة باعتبارها الجهة ذات الشأن لدراستها وإعداد التوصية الفنية الخاصة بالعطاءات والتي سيتم اتخاذ قرار الترسية بناء عليها على العطاء المطابق للمواصفات والاشتراطات الفنية ومن ثم إحالتها إلى ديوان المحاسبة للمراجعة والتدقيق والموافقة حال عدم وجود ملاحظات تتطلب رد الوزارة عليها.

وتستهدف الوزارة من خلال المناقصة المذكورة توريد 300 الف عداد مياه ذكي ليتم إحلالها بدلا من العدادات الميكانيكية الموجودة حاليا في أغلب قطاعات السكن، وذلك في إطار سعي الوزارة إلى التحول الرقمي الكامل في تقديم خدماتها للعملاء بما يواكب احدث التقنيات في هذا المجال إذ تعد العدادات المزمع توريدها نقلة نوعية في تحصيل وحساب استهلاك المياه في جميع قطاعات السكن حيث تتميز بتقنيات تكنولوجية حديثة لقياس وحساب الاستهلاك بدقة فائقة مقارنة بالعدادات الميكانيكية القديمة فعلى سبيل المثال ستتمكن الوزارة من استقبال رسائل بها بيانات الاستهلاك آليا بدقة عبر شبكات الاتصالات وقراءة البيانات عن بعد دون الحاجة لأخذ القراءات اليدوية، كذلك كشف التسريبات، وبالتالي وقف الهدر وترشيد استهلاك المياه التي تكلف الدولة ملايين طائلة تنفق في عمليات التحلية.

«الوطني للثقافة» يطلق البطولة الثانية للشطرنج بمشاركة لاعبين من مختلف الأعمار والجنسيات

كونا: أطلق المجلس الوطني للثقافة والفنون والآداب فعاليات الدورة الثانية لبطولة الشطرنج وذلك في متحف الفن الحديث، التي تستمر حتى 27 أغسطس الجاري بالتعاون مع أكاديمية بيت الشطرنج بمشاركة واسعة من عدة جنسيات ومن مختلف الفئات العمرية. وتأتي البطولة في إطار اهتمام المجلس الوطني بدعم الأنشطة الفكرية والثقافية التي تسهم في تنمية مهارات التفكير الاستراتيجي والتحليل والإبداع وتعزيز حضور لعبة الشطرنج كإحدى الرياضات الذهنية التي تجمع مختلف أفراد المجتمع. وتنظم البطولة بالتعاون مع أكاديمية بيت الشطرنج التي أسستها الحكم الدولي للشطرنج ومدير البطولة بشاير الزيد، إذ تعد أول أكاديمية متخصصة بلعبة الشطرنج في دولة الكويت ومعتمدة ومرخصة من الهيئة العامة للرياضة. وتضطلع الأكاديمية بدورها في نشر ثقافة الشطرنج وتعزيز ممارستها بين مختلف فئات المجتمع إلى جانب إعداد اللاعبين وصقل المواهب من خلال برامج تدريبية متخصصة وتنظيم بطولات مصنفة ومعتمدة من الاتحاد الدولي للشطرنج على مدار العام إضافة إلى البطولات المحلية غير المصنفة بمشاركة لاعبين من مختلف الأعمار والجنسيات. وفي هذا الصدد، قالت الزيد لـ «كونا» إن البطولة تنقسم إلى خمس فئات عمرية مختلفة، مبينة أن انطلاق المنافسات يبدأ ببطولة تحت 8 سنوات ثم بطولة تحت 12 سنة ثم تحت 17 سنة وبعدها بطولة البالغين إلى جانب بطولة خاصة بالسيدات تقام يوم الجمعة.

مشاركة عزاء
الأنباء
تتقدم بصادق العزاء والمواساة إلى
عائلتي
العصيمي والشبيكي الكرام
لوفاة فقيدتهما المغفور لها بإذن الله تعالى
حصة أحمد ناصر الشبيكي
أرملة/مساعد عبدالعزيز دخيل العصيمي
تغمد الله الفقيدة بواسع رحمته وأسكنها فسيح جناته
وألهم آلها وذويها الصبر والسلوان
إنا لله وإنا إليه راجعون

أكد أن مضيق هرمز مفتوح والعمل فيه مستمر.. ونشر خريطة له تحتها عبارة: «أرض أميركية جديدة»

ترامب: لا محادثات جارية مع إيران.. والحصار البحري يعمل بـ «فاعلية»

عواصم ـ وكالات: قال الرئيس الأميركي دونالد ترامب إنه لا توجد مناقشات جارية أو مرتقبة مع إيران.

وشدد ترامب على أن «الحصار البحري على إيران مستمر بقوة وفعالية»، مجددا التأكيد على أن «مضيق هرمز مفتوح والعمل فيه مستمر بشكل كامل»، مشيرا إلى أنه قد تمت إزالة جميع الألغام المائية أو تفجيرها.

من جانب آخر، نشر الرئيس الأميركي خريطة لمضيق هرمز على منصته للتواصل الاجتماعي «تروث سوشيال»، وكتب عليها عبارة: «أرض أميركية جديدة».

جاء ذلك بعدما قال ترامب إنه إذا قامت إيران بمهاجمة أي أهداف للولايات المتحدة، فسوف يكون الرد عليها بقوة أكبر بـ«100 مرة».

وأضاف ترامب في تصريحات لشبكة «فوكس نيوز» الإخبارية أن «الحصار البحري الذي تفرضه الولايات المتحدة يواصل ممارسة ضغوط اقتصادية جديدة على النظام الإيراني».

في غضون ذلك، تواصلت الاتصالات على الصعيدين الدولي والاقليمي من اجل تعزيز جهود خفض التصعيد وتغليب لغة الحوار، حيث بحث صاحب السمو الشيخ محمد بن زايد آل نهيان رئيس دولة الإمارات العربية المتحدة مع الرئيس الأميركي دونالد ترامب في اتصال هاتفي مختلف جوانب التعاون والعمل المشترك بين البلدين وسبل تعزيزهما بما يخدم مصالحهما المتبادلة.

وذكرت وكالة الأنباء الإماراتية (وام) أن صاحب السمو الشيخ محمد بن زايد والرئيس ترامب استعرضا خلال الاتصال الهاتفي التطورات التي تشهدها منطقة الشرق الأوسط والجهود المبذولة بشأنها وتبادلا وجهات النظر بشأنها.

وفي سياق متصل، بحث الرئيس التركي رجب طيب أردوغان هاتفيا مع نظيره الأميركي دونالد ترامب العلاقات الثنائية بين البلدين وقضايا إقليمية ودولية.

وقالت الرئاسة التركية في بيان صحافي إن الرئيس أردوغان أكد خلال الاتصال الهاتفي مواصلة بلاده دعم جهود السلام في المنطقة، لاسيما الخطوات الرامية إلى إعادة إعمار قطاع غزة الفلسطيني.

ونقل البيان عن الرئيس التركي تأكيده أن توقيع بلاده والمملكة العربية السعودية وباكستان على اتفاقية مكة للدفاع المشترك أخيرا أظهر موقفا قويا في سبيل تحقيق الاستقرار وضمان الأمن الإقليميين.

وأشار أردوغان إلى أهمية الاستفادة القصوى من الديبلوماسية في خفض التصعيد بين الولايات المتحدة وإيران، معربا عن أمله في استمرار المفاوضات بين الجانبين.

كذلك، أكدت مصر وسلطنة عمان الأهمية البالغة لبقاء مضيق هرمز مفتوحا أمام حركة الملاحة الدولية، وحذرتا من أن استمرار الوضع الراهن لا تقتصر تداعياته على دول المنطقة فحسب وإنما يمتد تأثيره إلى الاقتصاد العالمي وأمن الطاقة، وذلك بالتزامن مع تصريحات إيرانية أكدت أن المضيق سيظل مغلقا حتى تلتزم أميركا ببنود الاتفاق المؤقت.

جاء ذلك خلال اتصال هاتفي بين وزير الخارجية والتعاون الدولي والمصريين بالخارج د.بدر عبد العاطي ووزير خارجية سلطنة عمان بدر بن حمد البوسعيدي، بحسب بيان للخارجية المصرية.

وبحث الوزيران، خلال الاتصال بشكل مفصل التطورات الجارية في المنطقة، خاصة «الإعلان الإيراني العماني المشترك المرتقب بشأن إعادة فتح مضيق هرمز والجهود العمانية المبذولة في هذا الصدد».

وشدد الجانبان على «أهمية ضمان أمن وسلامة وحرية الملاحة في المضيق، بما يسهم في خفض حدة التوتر، وتهيئة الأجواء للعودة إلى مائدة المفاوضات في إطار مذكرة التفاهم، وصولا إلى اتفاق شامل ومستدام يعالج مختلف الشواغل ويعزز الأمن والاستقرار الإقليمي».

وأشارا إلى ضرورة مواصلة الجهود الديبلوماسية لخفض التصعيد وضمان حرية الملاحة وتجنب أية خطوات من شأنها زيادة حدة التوتر في المنطقة.

الرئيس الأميركي دونالد ترامب لدى وصوله إلى نيوجيرسي (أ.ف.ب)

أكدت أنها بانتظار التوصل إلى اتفاق بين مسقط وطهران بشأن مضيق هرمز

قطر: جهود الوساطة تستهدف وقف التصعيد واستئناف المفاوضات الأميركية ـ الإيرانية

الدوحة ـ قنا: قال المتحدث الرسمي باسم وزارة الخارجية القطرية د.ماجد الأنصاري إن جهود بلاده وشركائها من الوسطاء تتركز على خفض التصعيد وإعادة فتح مضيق هرمز والعودة إلى مذكرة التفاهم بين الولايات المتحدة وإيران واستئناف مسار المفاوضات بينهما.

المتحدث الرسمي باسم وزارة الخارجية القطرية د.ماجد الأنصاري

وأضاف الأنصاري، خلال الإحاطة الإعلامية الأسبوعية بمقر الوزارة في الدوحة أمس، أن العمل يتركز حاليا على وقف التصعيد، تمهيدا لإعادة الطرفين إلى المفاوضات وتنفيذ مذكرة التفاهم وفق ما تم التوافق عليه سابقا، مؤكدا أن «الطريق الوحيد للمضي قدما هو وقف إطلاق النار، وفتح مضيق هرمز، وضمان حرية الملاحة، والعودة إلى طاولة المفاوضات».

وقال إن قطر تنتظر التوصل إلى اتفاق بين سلطنة عمان وإيران بشأن مضيق هرمز، بما يمهد للعودة إلى مسار المفاوضات، مشيرا إلى أنه لا جديد لديه بشأن المحادثات العمانية ـ الإيرانية في الوقت الراهن.

وأكد الأنصاري استمرار جهود قطر لإعادة الطرفين إلى طاولة المفاوضات، بحسب وكالة الأنباء القطرية الرسمية «قنا».

وفي سياق آخر، جدد المتحدث الرسمي باسم وزارة الخارجية القطرية نفي الدوحة للادعاءات الإيرانية بشأن احتجاز طيارين إيرانيين، وقال إن الطائرات المعنية اخترقت الأجواء القطرية وكانت تستهدف سيادة البلاد ومدينة الدوحة، مضيفا أن التواصل مع الطيارين لم يلق استجابة قبل التعامل مع الطائرات وفقا لقواعد الاشتباك.

وأوضح أن فرق البحث والإنقاذ القطرية باشرت عمليات البحث، وأنه في 19 مارس الماضي عثر على بقايا أحد الطيارين وأبلغ الجانب الإيراني بذلك، فيما انتهت عمليات البحث في 6 أبريل الفائت، وسلمت رفات أحد الطيارين إلى الجانب الإيراني.

وأضاف أن الدوحة دعت طهران إلى إرسال فريق فني للاطلاع على تفاصيل عمليات البحث والإنقاذ، لكن الجانب الإيراني لم يستجب، مؤكدا أن هذه الدعوة لا تزال مفتوحة.

وشدد الأنصاري على أن قطر ستواصل حماية سيادتها في مواجهة أي اعتداءات مستقبلية، مع إعطاء الأولوية للحلول الديبلوماسية، مؤكدا أن بلاده «لن تتردد في الدفاع عن شعبها وعن أرضها».

أنباء سورية

غروسي: عثرنا في سورية على «بضعة أطنان» من مواد نووية يمكن إساءة استخدامها

دمشق ـ وكالات: أعلن المدير العام للوكالة الدولية للطاقة الذرية رافاييل غروسي، العثور على «بضعة أطنان» من المواد النووية في سورية، وذلك بعد معاينة موقع نووي غير معلن يعود إلى حقبة النظام السوري السابق.

وقال غروسي خلال مؤتمر صحافي مع وزير الخارجية السوري أسعد الشيباني في دمشق «بعد قراركم الشجاع بإبلاغنا بوجود موقع كانت تخزن فيه مواد نووية، تمكنا من الوصول إلى هذا الموقع».

وأضاف «للأمر أهمية بالغة، لأننا نتحدث عن بضعة أطنان من المواد النووية التي يمكن إساءة استخدامها».

وأضاف غروسي «سيعمل خبراؤنا الآن بشكل مكثف مع خبرائكم. لقد تمكنا من الوصول إلى الموقع ومعاينته، ولا يزال أمامنا الكثير من العمل حتى نتمكن من حصر جميع هذه المواد وتأمينها بشكل آمن».

وتابع «نحن الآن نطوي صفحة. لقد بدأنا في طي صفحة، وطي الصفحة لا يعني نسيان الماضي».

وزير الخارجية السوري أسعد الشيباني والمدير العام للوكالة الدولية للطاقة الذرية رافاييل غروسي خلال مؤتمرهما الصحافي المشترك في دمشق أمس (سنا)

وتفقد غروسي خلال زيارته أيضا موقع الكبر في محافظة دير الزور في شرق البلاد، المغلق منذ 18 عاما الذي تشتبه الوكالة بأنه كان يضم مفاعلا نوويا.

وبحسب غروسي، تجري فرق الوكالة حاليا «أعمال تنقيب واستكشاف واسعة النطاق» في موقع دير الزور، معتبرا أنه «أمر بالغ الأهمية لأنه يؤكد التقييم الذي تتبناه الوكالة الدولية للطاقة الذرية منذ فترة طويلة، ومفاده أنه كان يجري بناء منشأة نووية سرا».

من جهته، قال وزير الخارجية السوري أسعد الشيباني خلال المؤتمر الصحافي المشترك مع المدير العام للوكالة الذرية «في 17 يوليو الماضي، وجهنا رسالة رسمية إلى الوكالة نعلن فيها بإرادة حرة عن وجود مواد نووية في موقع غير معلن ضمن الإرث الذي خلفه النظام البائد». وأضاف أن سورية دعت الوكالة للتحقق من الموقع، وقد «أتم المدير العام وفريق الوكالة صباح اليوم زيارة الموقع وجمع العينات اللازمة»، بدون أن يحدد مكانه الجغرافي.

ووفق الوزير الشيباني، تشير «التقييمات التقنية» إلى أن «هذه المواد لا تشكل خطرا»، موضحا أنها «ستبقى في العهدة الوطنية السورية وخاضعة لنظام ضمانات الوكالة».

المحكمة العليا الباكستانية تأمر بنقل عمران خان إلى المستشفى لتدهور صحته

إسلام آباد ـ أ.ف.ب: أمرت المحكمة العليا في باكستان بنقل رئيس الوزراء السابق المسجون عمران خان إلى المستشفى لإجراء فحوص طبية، وذلك استجابة لالتماس قدمه محاموه بسبب تدهور حالته الصحية.

رئيس الوزراء الباكستاني السابق عمران خان

وصرح القاضي شاهد وحيد بأن خان البالغ من العمر 73 عاما والمحتجز منذ عام 2023 بتهم فساد، سينقل خلال اليومين المقبلين إلى مستشفى شفا الدولي في العاصمة إسلام آباد.

وحكم على خان وزوجته العام الماضي بالسجن لمدة 17 عاما.

وخضع عمران خان العام الحالي لعلاج في العين، فيما تقول عائلته ومحاموه إنه فقد معظم القدرة على الرؤية في إحدى عينيه.

وشغل خان منصب رئاسة الوزراء من 2018 حتى 2022 قبل أن يصوت البرلمان الباكستاني لصالح حجب الثقة عنه على وقع أزمة سياسية اتسمت بالتوترات بين حكومته والمؤسسة العسكرية القوية.

ومذ ذاك، يواجه خان العديد من القضايا القانونية، بما فيها تلك المرتبطة بالفساد، والتي يقول رئيس الوزراء السابق وحزبه «حركة الإنصاف» إنها ذات دوافع سياسية.

وتلت اعتقاله احتجاجات على مستوى البلاد في مايو 2023، تخللتها أعمال عنف واعتقال المئات.

المبعوث الأميركي الخاص إلى سورية: «تصعيد غير ضروري»

دمشق تدين الغارات الإسرائيلية على مطار «أبو الظهور» العسكري: عدوان خطير يهدد استقرار المنطقة

عواصم ـ وكالات: أدانت سورية بأشد العبارات الغارات الجوية الإسرائيلية التي استهدفت مطار أبو الظهور العسكري في محافظة إدلب، معتبرة أنها عدوان غير مبرر وانتهاك صارخ لسيادتها ووحدة أراضيها، وتصعيد خطير يهدد الأمن والاستقرار في المنطقة.

وقالت وزارة الخارجية والمغتربين في بيان اوردته وكالة الانباء السورية الرسمية «سانا» أمس: إن سورية تؤكد أن استمرار هذه الاعتداءات الإسرائيلية منذ الثامن من ديسمبر عام 2024 وحتى اليوم، وفي وقت تلتزم فيه الدولة السورية بضبط النفس وتعمل على ترسيخ الاستقرار وتجنب التصعيد، يكشف مجددا عن محاولات الاحتلال الإسرائيلي تقويض هذه الجهود وجر المنطقة نحو مزيد من التوتر وعدم الاستقرار.

وأكد البيان أن سورية تحمل الاحتلال الإسرائيلي مسؤولية هذا التصعيد، وتدعو المجتمع الدولي ومجلس الأمن إلى إدانة هذا العدوان بشكل واضح واتخاذ موقف حازم تجاه الانتهاكات الإسرائيلية المتكررة للسيادة السورية.

وشدد البيان على أن سورية ستواصل الدفاع عن حقوقها ومصالحها الوطنية بالوسائل المشروعة التي تكفلها القوانين والأعراف الدولية.

وفي سياق متصل، عبر المبعوث الأميركي الخاص إلى سورية توماس باراك عن قلقه البالغ إزاء الغارات الجوية الإسرائيلية على قاعدة أبو الظهور الجوية السورية.

واعتبر باراك هذه الغارات الإسرائيلية «تصعيدا غير ضروري»، وقال إن الحكومة السورية «لم تتبن أي موقف عدائي ولم تبق على قوات بالوكالة، بل على العكس، فقد أبدت مرارا وتكرارا رغبتها في خفض التصعيد مع إسرائيل».

وأكد أن «واشنطن دأبت، وستواصل في المستقبل، استضافة لقاءات لتشجيع الحوار الديبلوماسي بدلا من اللجوء إلى العنف العسكري الذي يسبب إحباطا لسورية وإسرائيل».

الجدير بالذكر أن مطار أبو الظهور العسكري تعرض لدمار واسع خلال سنوات الأزمة السورية، إذ سيطرت عليه قوات المعارضة عام 2015 بعد اشتباكات مع قوات النظام السابق، قبل أن تستعيده الاخيرة في عام 2019، لكنه لم يعد إلى الخدمة نتيجة الأضرار الكبيرة التي لحقت بمنشآته خلال المعارك.

على صعيد آخر، قتل 3 عمال من الشركة السورية للكهرباء، أمس، إثر انفجار وقع أثناء تنفيذ أعمال صيانة في محطة بانياس الحرارية لتوليد الطاقة الكهربائية بمحافظة طرطوس.

وأوضح رئيس دائرة العلاقات العامة والإعلام في الشركة السورية للكهرباء علاء سودا لوكالة «سانا» أن الانفجار في المحطة نتج عن عمليات صيانة لخزان الهدروجين، ووقع أثناء عملية استبدال فواشة الخزان، وأسفر عن مقتل ثلاثة عمال، مؤكدا أن المحطة تواصل عملها ولم تتأثر بالانفجار.

وذكرت محافظة طرطوس عبر قناتها على «تليغرام»، أن فرق الدفاع المدني استجابت للحادث وتعاملت مع تداعياته، كما تفقد مدير منطقة بانياس عمر منصور موقع الانفجار، واطلع على ملابساته وحيثياته، فيما تواصل الجهات المعنية متابعة تفاصيل الحادث واستكمال الإجراءات اللازمة.

وكان المكتب الإعلامي لمديرية صحة طرطوس أفاد في وقت سابق بوصول 3 وفيات إلى مشفى بانياس جراء الانفجار، فيما نعت وزارة الطاقة عمال الشركة السورية للكهرباء الذين قضوا أثناء تأدية عملهم في المحطة الحرارية ببانياس، وتقدمت بالتعازي الى ذويهم وزملائهم.

ألمانيا تعزز منظومتها الأمنية لمواجهة تهديدات «المسيّرات»

برلين ـ كونا: افتتح وزير الداخلية الألماني ألكسندر دوبرنت في ولاية ساكسونيا أنهالت، أمس، مركزا بحثيا جديدا يهدف إلى تطوير وسائل لمواجهة الطائرات المسيرة وذلك بعد تزايد الحوادث المرتبطة بهذا النوع من التهديدات.

وقال الوزير أثناء افتتاح المركز الجديد إن الهدف منه تعزيز البحث والابتكار في هذا المجال وأن تصبح ألمانيا دولة ريادية على صعيد أمن الطائرات المسيرة، مضيفا أن المركز سيكون عنصرا أساسيا في منظومة الأمن لمواجهة التهديدات الهجينة التي تشكلها الطائرات المسيرة.

ووفق الوزير ألكسندر دوبرنت فإن التخطيط لإنشاء مركز تكنولوجيا أمن الطائرات المسيرة بدأ في عام 2025، حيث سيتولى المركز الألماني للطيران والفضاء إدارته بصورة رئيسة في المستقبل.

ومن المقرر استثمار ما يصل إلى 10 ملايين يورو (نحو 11,57 مليون دولار) في تطوير المركز خلال السنوات المقبلة.

ولفت دوبرنت إلى أن ألمانيا أصبحت هدفا يوميا لهجمات هجينة تشنها قوى أجنبية من دون الإشارة إلى دولة أو جهة ما، مشيرا إلى أن هذه القوى الأجنبية تسعى من خلال التجسس والتخريب إلى تقويض استقرار البلاد.

أكد أن إنشاء مجلس التنسيق السعودي ـ السوداني امتداد لحرص البلدين الشقيقين على دعم أوجه التنسيق المشترك ويسهم في تنمية مجالات التعاون والتكامل بينهما

مجلس الوزراء السعودي يرحّب ببدء التفعيل المؤسسي والعملياتي للتحالف البحري الدفاعي متعدد الجنسيات

الموافقة على مذكرة تفاهم مع الكويت للتعاون في مجال الشراكة بين القطاعين العام والخاص

جدة ـ واس: رأس خادم الحرمين الشريفين الملك سلمان بن عبدالعزيز الجلسة التي عقدها مجلس الوزراء في مدينة جدة أمس.

وقالت وكالة الأنباء السعودية (واس) ان المجلس اطلع في بداية الجلسة على مجمل المحادثات والمشاورات التي جرت في الأيام الماضية بين المملكة العربية السعودية والدول الشقيقة والصديقة، لتعزيز آفاق التعاون والتنسيق الثنائي والمتعدد في مختلف المجالات، بما يحقق المصالح المشتركة والمنافع المتبادلة، ويسهم في دعم الجهود الرامية إلى ترسيخ الأمن والاستقرار على المستويين الإقليمي والدولي.

ورحب مجلس الوزراء في هذا السياق ببدء التفعيل المؤسسي والعملياتي للتحالف البحري الدفاعي متعدد الجنسيات ـ الذي أطلقته المملكة العربية السعودية ـ بعد إتمام ترتيبات أجهزته وأطره التنظيمية والتخطيطية، ليدشن مرحلة جديدة من العمل المشترك تهدف إلى اكتمال الجاهزية التشغيلية وتنفيذ المهام الموكلة إليه في تعزيز الأمن البحري الجماعي، وحماية حرية الملاحة والممرات والمضايق البحرية، ودعم استمرارية التجارة الدولية وسلاسل الإمداد العالمية.

وأوضح وزير الإعلام السعودي سلمان بن يوسف الدوسري، في بيانه لوكالة «واس» عقب الجلسة، أن المجلس جدد الرفض القاطع لتكرار الاعتداءات الإيرانية على السفن والناقلات التجارية بوصفه تصعيدا خطيرا وتهديدا مباشرا لأمن الملاحة البحرية وسلامتها، ويشكل انتهاكا جسيما للقوانين والأعراف الدولية وتحديا سافرا لقرار مجلس الأمن المتضمن وجوب احترام حقوق الملاحة وحريتها للسفن التجارية عبر مضيق هرمز، وإدانة أي تهديدات أو إجراءات من شأنها عرقلة ذلك.

وعلى صعيد تعزيز العلاقات الثنائية للمملكة، اعتبر مجلس الوزراء إنشاء مجلس التنسيق السعودي ـ السوداني امتدادا لحرص البلدين الشقيقين على دعم أوجه التنسيق المشترك، وفق إطار مؤسسي يسهم في تنمية مجالات التعاون والتكامل بمخرجات ملموسة ومبادرات ومشاريع ومستهدفات تحقق التطلعات المنشودة.

ونوه المجلس بما سجلت المملكة من نجاح في ترؤس الدورة السادسة عشرة لمؤتمر الأطراف في اتفاقية الأمم المتحدة لمكافحة التصحر بإطلاق جملة من الشراكات والمبادرات الداعمة للتعاون الدولي في مواجهة تحديات تدهور الأراضي والتصحر والجفاف، وتعزيز الأمن المائي والغذائي والتكيف المناخي، وتطوير حلول مبتكرة لحماية البيئة وتحقيق التنمية المستدامة.

وبمناسبة «اليوم العالمي للعمل الإنساني» الذي يوافق اليوم الأربعاء، أعرب مجلس الوزراء السعودي عن الاعتزاز بالمسيرة الرائدة للمملكة في هذا المجال وما رسخته من مكانة بارزة ضمن أكبر الدول المانحة على الساحة الدولية، بسجل حافل بالعطاء والمبادرة ومد جسور العون والمساعدة للدول والشعوب المحتاجة وإغاثة المنكوبين في مختلف أنحاء العالم.

وفي الشأن المحلي، استعرض مجلس الوزراء ما تحقق من إنجازات ونجاحات وطنية لقطاع التعليم مع قرب بدء العام الدراسي الجديد، لاسيما على صعيد تعزيز كفاية منظومته التنظيمية والتشغيلية والاستمرار في تشييد صروح العلم والمعرفة، وتوسيع التجارب والخبرات العلمية للطلاب والطالبات وتطوير قدرات المعلمين والمعلمات، وتوفير بيئات نموذجية ومناهج دراسية رائدة وبرامج متخصصة محفزة للابتكار والإبداع، تسهم في تنمية القدرات البشرية وتحقيق مستهدفات (رؤية السعودية 2030).

هذا ووافق مجلس الوزراء السعودي خلال اجتماعه على مذكرة تفاهم بين المملكة ودولة الكويت للتعاون في مجال الشراكة بين القطاعين العام والخاص.

على صعيد آخر، أدانت المملكة العربية السعودية واستنكرت بأشد العبارات الاعتداءات الغاشمة على إقليم كردستان العراق التي استهدفت مكتب رئيس وزراء الإقليم مسرور بارزاني.

وذكرت وزارة الخارجية السعودية في بيان أوردته وكالة «واس» أن هذه الاعتداءات تمثل انتهاكا سافرا لسيادة جمهورية العراق الشقيقة وسلامة أراضيها، مؤكدة رفضها التام لجميع العمليات العدائية التي تستهدف الشخصيات الاعتبارية والسياسية، وكل ما من شأنه المساس بأمن مؤسسات الدولة العراقية أو زعزعة أمنها واستقرارها.

وجدد البيان موقف المملكة الثابت الرافض لجميع أشكال التدخل في الشؤون الداخلية للدول وانتهاك سيادتها ومخالفة مبادئ حسن الجوار والقانون الدولي.

خادم الحرمين الشريفين الملك سلمان بن عبدالعزيز مترئساً الجلسة التي عقدها مجلس الوزراء في مدينة جدة أمس

أنباء لبنانية

المفتي دريان يؤكد للعماد هيكل وقوفه «إلى جانب الجيش اللبناني ودعمه له»

«العنف الناري» مستمر في الجنوب.. ورئيس الجمهورية: متمسكون بتطبيق «اتفاق الإطار»

بيروت ـ منصور شعبان

واصل الجيش الإسرائيلي عملياته الحربية الاستطلاعية حينا، والعنف الناري مدفعيا وطيرانا، حينا آخر، فوق المناطق المراقبة مستهدفا مرجعيون وبنت جبيل بالحرق والتجريف، فيما حذر بيان صادر عن النائب قاسم هاشم عضو كتلة «التنمية والتحرير» التي يترأسها رئيس مجلس النواب نبيه بري، «من مساعي قادة العدو لفرض واقع جديد في المنطقة»، داعيا إلى «التعامل مع المرحلة بمزيد من الوعي والحذر لحماية لبنان من تداعيات التصعيد».

هذا الواقع تابعه رئيس الجمهورية العماد جوزف عون، حيث استقبل وزير الدولة للتنمية الدولية في كندا راندیب ساراي، الذي أكد دعم بلاده للبنان في هذه الظروف التي يمر بها، واستعدادها للمساعدة في المجالات الإنسانية والتنموية، انطلاقا من علاقات الصداقة التي تجمع بين البلدين، ونقل دعوة للرئيس عون لزيارة كندا ولقاء المسؤولين فيها.

من جهته، عرض الرئيس عون للوزير الكندي الأوضاع من مختلف جوانبها، مركزا خصوصا على أهمية المساعدات الكندية في الحقول الإنسانية والاجتماعية، لاسيما في مجال المساعدة في عودة أهل إلى قراهم وتأمين سكنهم في البلدات التي دمرها الاحتلال الإسرائيلي، وذلك من خلال تأمين بيوت جاهزة للسكن المؤقت، لحين بدء عملية إعادة الإعمار التي ستتولاها الدولة بعد انسحاب القوات الإسرائيلية وانتشار الجيش اللبناني حتى الحدود الدولية.

وشدد الرئيس عون على «أهمية تفعيل برامج التعاون المشترك بين البلدين، لاسيما في المجالين الاقتصادي والاستثماري»، فأبدى الوزير الكندي استعداد بلاده لمتابعة هذه المسألة.

وتطرق البحث بين الرئيس عون والوزير الكندي، إلى الوضع في الجنوب، إذ شرح رئيس الجمهورية، موقف لبنان من المفاوضات اللبنانية ـ الأميركية ـ الإسرائيلية التي أنتجت «اتفاق الإطار» الذي يتمسك لبنان بتطبيقه ما جعله يطالب بالضغط على إسرائيل للالتزام ببنوده، لجهة وقف تفجير المنازل والممتلكات وتدميرها وجرفها واستهداف المواطنين كما حصل في بلدتي أنصار والزهراني قبل أيام.

من جهة أخرى، زار قائد الجيش العماد رودولف هيكل دار الفتوى حيث التقى مفتي الجمهورية الشيخ عبد اللطيف دريان، وبحث معه الأوضاع على الساحة اللبنانية.

وأثنى المفتي دريان على «دور الجيش اللبناني وقيادته الحكيمة في حفظ أمن البلاد»، وأكد وقوفه «إلى جانب الجيش ودعمه في المحافظة على استقرار الوطن وسلامته»، منوها بـ«البطولات والتضحيات التي قدمها ولا يزال يقدمها الجيش في مواجهة العدوان الإسرائيلي على لبنان، وكذلك دوره في المحافظة على الأمن والاستقرار بالبلاد».

كذلك، استقبل المفتي دريان النائب أديب عبدالمسيح الذي لفت بعد اللقاء إلى ان «الجيش اللبناني قبل أن يكون بحاجة لدعم مادي هو بحاجة منا لدعم معنوي، لتكاتف الأيادي، ولانصهار وطني حقيقي وليس فقط بالحكي لكن بالفعل، كي نصل معا إلى بر الأمان»، مضيفا: «رسالتنا اليوم هي رسالة الوحدة الوطنية والوقوف خلف الدولة اللبنانية والجيش اللبناني».

أما النائب فؤاد مخزومي، فقد أولم، في داره، تكريما لأعضاء مجلس إدارة مجموعة العمل الأميركية من أجل لبنان ووفد موظفي الكونغرس الأميركي، وقال ان «اتفاق الإطار» و«مسار روما» يقدمان «فرصة مهمة لاستعادة سلطة الدولة، وتعزيز ودعم الجيش اللبناني، وتهيئة الظروف لتحقيق سلام وتعاف مستدامين».

وخاطب مخزومي ضيوفه قائلا:«عندما تعودون إلى واشنطن، آمل أن تحملوا معكم رسالة واحدة، وهي أن: لبنان يستحق الاستثمار فيه. ووجود دولة لبنانية قوية يصب في مصلحة الشعب اللبناني والاستقرار في المنطقة».

وتابع: «أمامنا فرصة حقيقية وعلينا أن نتحلى بالشجاعة والعزيمة لاغتنامها».

وبعد اجتماعه الدوري، وجه «لقاء الهوية والسيادة» برئاسة الوزير السابق يوسف سلامة في بيان: «نداء مباشرا وعاجلا إلى الولايات المتحدة الأميركية عبر سفيرها اللبناني في لبنان».

إلى ذلك، قرر النائب العام التمييزي القاضي أحمد رامي الحاج تسليم اللواء السوري السابق عادل عيسى، الموقوف في لبنان، إلى السلطات السورية لمحاكمته بالجرائم المنسوبة إليه.

مفتي الجمهورية الشيخ عبد اللطيف دريان مستقبلاً قائد الجيش العماد رودولف هيكل في دار الفتوى

اليابان وأستراليا تعززان شراكتهما الدفاعية باختبارات صواريخ فرط صوتية

سيدني ـ أ.ف.ب: أعلنت وزارتا الدفاع في اليابان وأستراليا أن طوكيو ستجري اختبارات لصواريخ فرط صوتية ومقذوفات أخرى على الأراضي الأسترالية، في وقت يعزز البلدان تعاونهما العسكري الذي يشمل أيضا تطوير نظام ليزر عالي الطاقة بشكل مشترك.

وقال وزير الدفاع الأسترالي ريتشارد مارلز، خلال زيارة نظيره الياباني شينجيرو كويزومي إلى كانبيرا، إن الاتفاق سيسهم في «ترتيبات أفضل بين أستراليا واليابان في ما يتعلق باستخدام طوكيو لميادين الاختبار الصاروخية الأسترالية خلال العقد المقبل».

وأضاف «تحدثنا سابقا عن قدرة أستراليا على توفير عمق استراتيجي لليابان في مجموعة من المجالات، ومن بينها استخدام ميادين الاختبار التابعة لنا».

من جهته، رحب كويزومي بالخطوة قائلا «في حال تمكنت قوات الدفاع الذاتي اليابانية من إجراء اختبارات إطلاق لصواريخ بعيدة المدى مثل الصواريخ فرط الصوتية في أستراليا، فسيكون ذلك تطورا غير مسبوق».

وأضاف «سنعمل بالتالي على تسريع المحادثات لتحقيق هذا الهدف».

وأكد الوزيران أيضا تعاون بلديهما في مشروع دفاعي جديد يحمل اسم «بوبوك»، نسبة إلى بومة أسترالية معروفة بقدرتها على الرؤية في الظلام، ويشمل نظام ليزر طور بشكل مشترك لرصد تهديدات محتملة.

وقال مارلز إن المشروع يتضمن «نظام ليزر مطورا يمكن تركيبه على منصات قتالية برية، وكذلك على منصات ساحلية».

من جانب آخر، اعتبر وزير الدفاع الياباني شينجيرو أن التعاون مع كوريا الجنوبية والولايات المتحدة يعد أمرا «حيويا» للأمن الإقليمي.

وأعرب كويزومي عن تأييده القوي للتعاون الأمني المشترك مع واشنطن، الحليف الدفاعي الرئيسي لبلاده، وكذلك مع الجارة سيئول، وقال للصحافيين «في ظل مواجهة اليابان لأكثر البيئات الأمنية قسوة وتعقيدا منذ فترة ما بعد الحرب، فإن التعاون بين اليابان والولايات المتحدة وكوريا الجنوبية يعد أمرا حيويا لسلام المنطقة واستقرارها».

بدوره، قال وزير الدفاع الأسترالي إن بلاده «تشعر بقلق بالغ إزاء البرنامج النووي لكوريا الشمالية وكذلك برنامجها الصاروخي، وقد أكدنا على هذه النقطة باستمرار».

الجدير بالذكر ان أستراليا واليابان عمقتا تعاونهما الدفاعي، وفي وقت تطالب فيه الولايات المتحدة حلفاءها بزيادة إنفاقهم العسكري.

وفي إطار هذا التقارب، وافقت اليابان العام الماضي على واحدة من أكبر صفقات تصدير معداتها الدفاعية منذ الحرب العالمية الثانية، على أن تدفع أستراليا بموجبها عشرة مليارات دولار أسترالي (ستة مليارات دولار أميركي) خلال السنوات العشر المقبلة لاقتناء أسطول من الفرقاطات الشبحية.

أنباء مصرية

مجلس الوزراء: 10 مجمعات صناعية جاهزة لتشجيع الاستثمار في صعيد مصر

القاهرة ـ أحمد صبري

نشر المركز الإعلامي لمجلس الوزراء إنفوجرافات عبر منصاته على مواقع التواصل الاجتماعي، استعرض من خلالها أبرز مقومات وفرص الاستثمار الصناعي بمحافظات الصعيد، وما توفره الدولة من بنية أساسية ولوجستية وحوافز استثمارية، إلى جانب جهود تأهيل الكوادر البشرية، بما يعزز قدرة الصعيد على جذب المزيد من الاستثمارات، ودعم التوسع في الأنشطة الصناعية وتوفير فرص العمل.

وأوضح المركز أن جهود تعزيز التنمية الصناعية بالصعيد تأتي في إطار توجه الدولة نحو تحقيق تنمية متوازنة ومستدامة بمختلف المحافظات، وتعظيم الاستفادة من المقومات الاقتصادية والبشرية التي تتمتع بها محافظات الصعيد، بما يسهم في تحويلها إلى وجهة جاذبة للاستثمارات الصناعية، ويدعم زيادة الإنتاج ورفع معدلات التشغيل وتحسين مستويات المعيشة.

وأضاف: في هذا السياق، تم إنشاء هيئة تنمية الصعيد عام 2018، كهيئة عامة خدمية تهدف إلى تحقيق التنمية المستدامة لجميع محافظات الصعيد، حيث نفذت نحو 43 مشروعا، وجار تنفيذ 20 مشروعا.

وأشارت الإنفوجرافات إلى أبرز المقومات الوطنية الواعدة التي تعزز جاذبية الصعيد للاستثمارات المحلية والأجنبية، وفي مقدمتها: توافر بنية لوجستية متميزة، تشمل 10 مجمعات صناعية جاهزة، إلى جانب عدد من الموانئ الاستراتيجية، من بينها: سفاجا والغردقة وأرقين البري.

كما أوضحت توافر كوادر بشرية مؤهلة، في ضوء وجود 5 جامعات تكنولوجية، تشمل بني سويف التكنولوجية، وأسيوط الجديدة التكنولوجية، والفيوم التكنولوجية الدولية، وأسيوط التكنولوجية الدولية، وطيبة التكنولوجية الدولية.

وفيما يتعلق بالحوافز الاستثمارية، استعرضت الإنفوجرافات عددا من الحوافز المقدمة للمستثمرين، من بينها خصم ضريبي بنسبة 50٪ من التكاليف الاستثمارية، وتطبيق ضريبة جمركية مخفضة بنسبة 2٪ على الآلات والمعدات.

وشملت الحوافز أيضا، الإعفاء الجمركي للقوالب ومستلزمات الإنتاج التي يتم استخدامها لفترة مؤقتة ثم إعادة تصديرها، وتخصيص الأراضي الصناعية بأسعار مخفضة أو بنظام حق الانتفاع، مع إمكانية الإعفاء لمدة تصل إلى 10 سنوات، إلى جانب تقديم مساندة مالية للمصانع المصدرة، وسرعة إصدار التراخيص، ودعم تدريب العمالة.

ولفتت الإنفوجرافات إلى أن محافظات الصعيد أصبحت وجهة جديدة للاستثمار الأجنبي، مستعرضة عددا من النماذج البارزة للمشروعات الصناعية العالمية المقامة بها، ومنها مجمع مصانع «سامسونج» للإلكترونيات بمحافظة بني سويف، بإجمالي استثمارات يبلغ 700 مليون دولار، ومشروع «أوبليسك» للطاقة الشمسية بمحافظة قنا، بإجمالي استثمارات 30 مليار جنيه.

وزيرة الإسكان: اكتمال أعمال البناء بـ«منطقة الأعمال» في العاصمة الجديدة

م.راندة المنشاوي وزيرة الإسكان والمرافق والمجتمعات العمرانية خلال الاجتماع

القاهرة ـ ناهد إمام

أكدت م.راندة المنشاوي، وزيرة الإسكان والمرافق والمجتمعات العمرانية، الانتهاء من تنفيذ مختلف أعمال البناء بمنطقة الأعمال المركزية في العاصمة الجديدة، لافتة إلى أهمية الاستفادة من الخبرات العالمية المتخصصة في إدارة المناطق المالية والأعمال، مشددة على حرص الوزارة على دراسة مختلف المقترحات المقدمة بشأن إدارة المنطقة، بما يضمن تحقيق أعلى كفاءة في التشغيل وتعظيم الاستفادة من المقومات والإمكانات التي تتمتع بها العاصمة الجديدة، وتعزيز قدرتها على استقطاب الاستثمارات والشركات العالمية.

جاء ذلك خلال ترؤس وزيرة الإسكان والمرافق والمجتمعات العمرانية اجتماعا أمس مع ممثلي مركز القاهرة المالي العالمي لاستعراض المقترحات المقدمة لإدارة حي المال والأعمال بالعاصمة الجديدة.

وقد أشار ممثلو مركز القاهرة المالي العالمي خلال الاجتماع إلى اهتمامهم بالتعاون مع الحكومة المصرية في إدارة والترويج للمنطقة الخاصة بحي المال والأعمال في العاصمة الجديدة، حيث تم تناول رؤية التحالف حول أهمية منطقة المال والأعمال بالعاصمة الجديدة، وما تمثله من فرصة واعدة للاستثمار في مجال المال والأعمال أمام الشركات المتخصصة في هذا المجال.

وفي ختام الاجتماع، وجهت المهندسة راندة المنشاوي باستمرار التنسيق مع مركز القاهرة المالي العالمي لمناقشة جميع التفاصيل المتعلقة بما تم عرضه من مقترحات.

رخصتا الهدم والبناء شرط لصرف مواد إعادة البناء

«التجارة»: المواد الإنشائية المدعومة لمرة واحدة فقط.. وبالبطاقة المدنية

طارق عرابي

وزير التجارة والصناعة أسامة بودي

أصدر وزير التجارة والصناعة أسامة بودي تعديلا على قرار صرف المواد الإنشائية المدعومة، حصر بموجبه صرف تلك المواد لمرة واحدة فقط، وذلك وفقا للشروط التالية:

«تعديل البند رقم 1 من القرار الوزاري رقم 222 لسنة 2024 بحيث يكون صاحب العلاقة قد حصل على قرض من بنك الائتمان الكويتي، سواء كان قرض بناء أو قرض ترميم وتوسعة أو قرض شراء أو قرض هدم وإعادة بناء، على أن تصرف المواد للمستفيد لمرة واحدة فقط، ويحدد استحقاقه لها وفقا لرقمه المدني، ويكون الصرف مرتبطا بهذا الرقم».

وفي تعديل البند رقم 6 من المادة الرابعة من القرار رقم 222 لسنة 2024، فقد نص التعديل على أنه إذا كان المستفيد مالكا لبيت، ويرغب في هدمه وإعادة بنائه، فيطبق بشأنه حكم البند (أولا) من المادة الثانية، ويشترط لذلك ما يلي:

أ ـ أن يكون قد حصل على قرض هدم وإعادة بناء من بنك الائتمان الكويتي.

ب ـ إرسال رخصة الهدم ورخصة البناء الجديد عن طريق النظام الإلكتروني.

ج ـ أن يقدم كتابا من بنك الائتمان الكويتي يتضمن قيمة المبلغ المحجوز للهدم وإعادة البناء، ويتم تحديد الكمية وفقا للجدول المبين في البند (أولا) من المادة الثانية، مع مراعاة خصم الكميات السابق صرفها للمستفيد.

ونصت المادة الثانية من القرار على إلغاء البند رقم 7 من القرار رقم 222 لسنة 2024، كما يلغى كل حكم يخالف أحكام هذا القرار.

ونصت المادة الثالثة والأخيرة من القرار على أن تتولى جهات الاختصاص، كل في نطاق اختصاصه، تنفيذ هذا القرار، ويعمل به من تاريخ صدوره، وينشر في الجريدة الرسمية.

محطات شحن السيارات الكهربائية تدخل قائمة الأنشطة التجارية في الكويت

صورة تعبيرية بواسطة الذكاء الاصطناعي

طارق عرابي

أصدرت وزارة التجارة والصناعة القرار الوزاري رقم (167) لسنة 2026، بشأن استحداث وتعديل عدد من الأنشطة التجارية، وذلك ضمن الحدود المعمول بها في الدليل الموحد لتصنيف الأنشطة الاقتصادية لدول مجلس التعاون لدول الخليج العربية. وتضمن القرار استحداث نشاطين تجاريين جديدين، يتعلق الأول بتشغيل وإدارة محطات شحن المركبات الكهربائية، فيما يختص الثاني ببيع وتركيب وصيانة أجهزة ومعدات شحن المركبات الكهربائية والخدمات المتصلة بها. وحددت الوزارة الجهات الرقابية على النشاطين، إذ يخضع نشاط تشغيل وإدارة محطات شحن المركبات الكهربائية لرقابة وزارة الكهرباء والماء والطاقة المتجددة ووزارة الداخلية، ممثلة في الإدارة العامة للمرور وإدارة هندسة المرور، بينما يخضع نشاط بيع وتركيب وصيانة أجهزة ومعدات شحن المركبات الكهربائية لرقابة وزارة الكهرباء والماء والطاقة المتجددة. كما شمل القرار تعديل نشاطين تجاريين، حيث جرى تعديل نشاط «مطبخ لتجهيز الوجبات الغذائية وتزويد الطائرات بها» ليصبح «الخدمات الأرضية لتجهيز الوجبات الغذائية وتزويد الطائرات بها»، وإدراجه ضمن أنشطة الإقامة والطعام والخدمات المتصلة بها، تحت رقابة الهيئة العامة للطيران المدني والهيئة العامة للغذاء والتغذية. وشمل التعديل كذلك نشاط «مدارس تعليم الطيران» ليصبح «مراكز تعليم الطيران»، ضمن الأنشطة التعليمية والتربوية والخدمات المتصلة بها، مع خضوعه لرقابة الهيئة العامة للطيران المدني. ويأتي القرار في إطار تحديث وتصنيف الأنشطة التجارية بما يتوافق مع الدليل الموحد لتصنيف الأنشطة الاقتصادية لدول مجلس التعاون، ومواكبة الأنشطة الاقتصادية الجديدة، خصوصا المرتبطة بخدمات شحن المركبات الكهربائية، إلى جانب تحديث المسميات والأنشطة القائمة بما يعكس طبيعة الخدمات المقدمة والجهات الرقابية المختصة.

5.17 مليارات لتر إجمالي مبيعات «ممتاز» و«خصوصي» و«ألترا»

477,4 مليون دينار إنفاق المواطنين والمقيمين على وقود السيارات خلال عام

- 267,07 مليون دينار صُرفت على بنزين «ممتاز» و209,7 ملايين أُنفقت على الوقود من نوع «خصوصي»
- استهلاك البنزين في البلاد ارتفع 1,27٪ خلال عام 2025ـ2026.. بزيادة سنوية تقدر بـ 64,8 مليون لتر
- بنزين «ممتاز» يتصدر الاستهلاك المحلي بـ 3,142 مليارات لتر.. و«خصوصي» يقترب من ملياري لتر

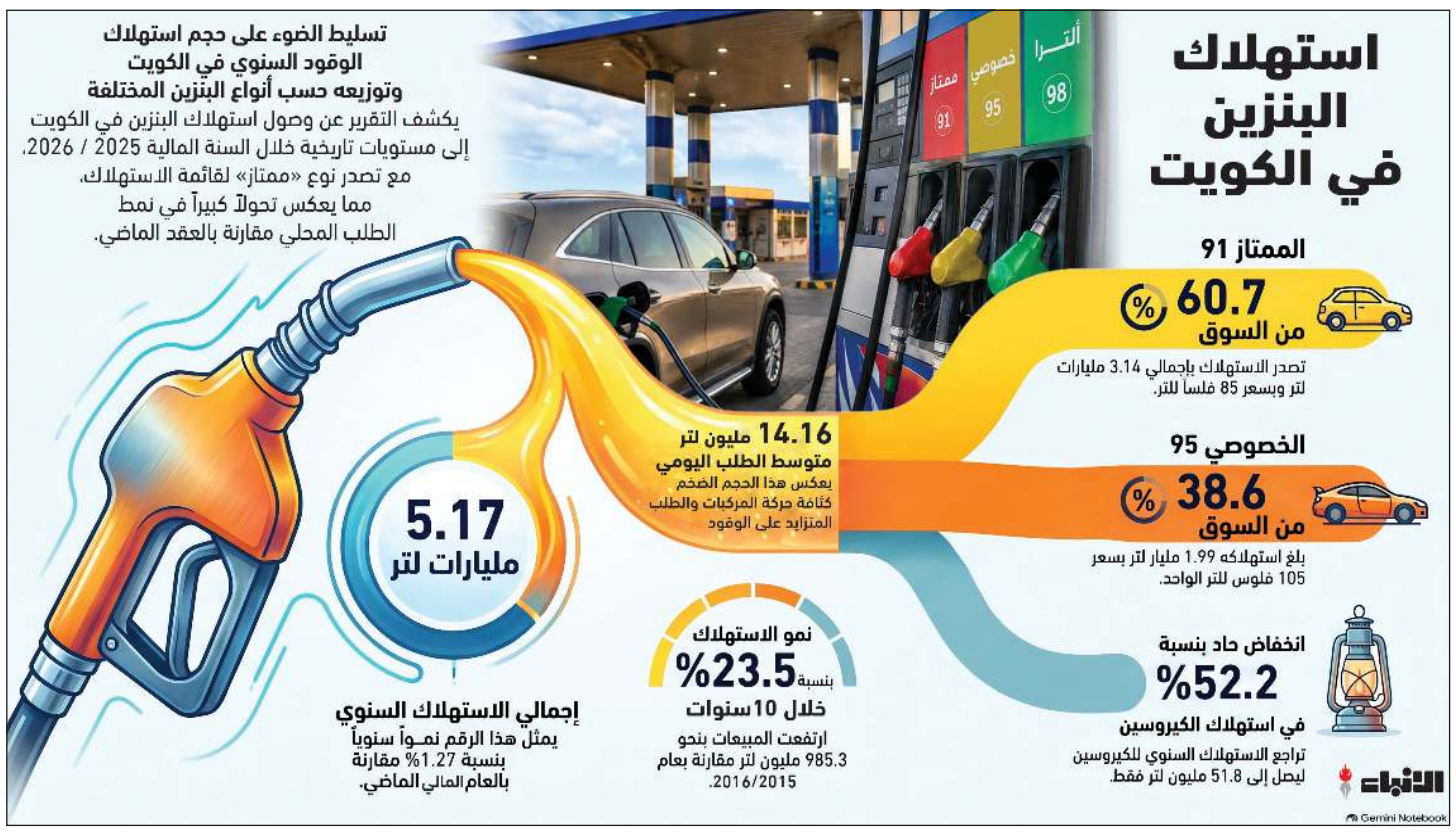

أحمد مغربي

أظهرت بيانات رسمية أن إنفاق المواطنين والمقيمين على استهلاك الوقود خلال العام المالي 2026/2025 بلغ نحو 477,4 مليون دينار، حيث استحوذ الوقود من فئة «ممتاز» على 267,07 مليون دينار من الإنفاق على وقود المركبات، بينما استحوذ الوقود من فئة «خصوصي» على 209,7 ملايين دينار، في حين كان الإنفاق على الوقود من نوع «ألترا» الأقل خلال العام، مستحوذا على نحو 634 ألف دينار.

واصل استهلاك البنزين في الكويت مساره الصاعد خلال السنة المالية 2026/2025، بالتزامن مع حركة المركبات والطلب المتزايد على وقود السيارات، إذ كشفت بيانات مؤسسة البترول الكويتية عن وصول إجمالي مبيعات الجازولين للسوق المحلي إلى 5,1705 مليارات لتر، مقابل 5,1057 مليارات لتر في السنة المالية السابقة، بزيادة سنوية بلغت 64,8 مليون لتر، ونمو نسبته 1,269٪.

وتعني الكميات المسجلة خلال العام أن متوسط استهلاك البنزين في الكويت بلغ نحو 14,166 مليون لتر يوميا، استنادا إلى قسمة المبيعات السنوية على 365 يوما، بما يعكس الحجم الكبير للطلب اليومي على وقود المركبات في السوق المحلي.

وتظهر المقارنة مع السنوات السابقة اتجاها تصاعديا واضحا في الطلب على البنزين على المدى الطويل، وبوصول المبيعات إلى 5,1705 مليارات لتر في 2026/2025، تكون مبيعات البنزين قد زادت بنحو 985,3 مليون لتر مقارنة مع 2016/2015، أي بنسبة 23,542٪ خلال 10 سنوات، رغم التراجع الاستثنائي الذي شهدته المبيعات في 2021/2020 بفعل جائحة كورونا.

«ممتاز» يستحوذ على النصيب الأكبر

وتكشف تركيبة استهلاك البنزين في الكويت استمرار بنزين «ممتاز» (91 أوكتين) في صدارة أنواع الوقود المستخدمة، إذ بلغت مبيعاته 3,1420 مليارات لتر خلال 2026/2025، مقارنة مع 3,1322 مليارات لتر في السنة السابقة، بزيادة 9,8 ملايين لتر ونمو 0,313٪.

وبذلك بلغ متوسط الاستهلاك اليومي من بنزين «ممتاز» نحو 8,608 ملايين لتر يوميا، واستحوذ على نحو 60,768٪ من إجمالي مبيعات البنزين خلال السنة.

ويأتي بنزين «خصوصي» (95 أوكتين) في المرتبة الثانية، بعدما ارتفع استهلاكه إلى 1,9968 مليار لتر خلال السنة المالية 2026/2025، مقابل 1,9415 مليار لتر في السنة السابقة، بزيادة 55,3 مليون لتر ونمو 2,84٪.

ويعني ذلك أن السوق المحلي استهلك في المتوسط نحو 5,471 ملايين لتر يوميا من بنزين «خصوصي»، فيما شكل هذا النوع نحو 38,619٪ من إجمالي استهلاك البنزين.

أما بنزين «ألترا» (98 أوكتين)، فظل يمثل حصة محدودة للغاية من الاستهلاك، إذ بلغت مبيعاته 31,7 مليون لتر مقارنة مع 32 مليون لتر في السنة السابقة، بانخفاض 300 ألف لتر، وبمتوسط استهلاك يقارب 86,849 ألف لتر يوميا.

وتوضح هذه التركيبة أن بنزين «ممتاز» و«خصوصي» يستحوذان معا على الغالبية الساحقة من سوق البنزين في الكويت، بإجمالي 5,1388 مليارات لتر خلال السنة المالية، وبما يعادل 99,38٪ من إجمالي استهلاك البنزين.

تحول في خريطة الاستهلاك

واللافت في البيانات التاريخية حدوث تحول كبير في تركيبة الطلب على البنزين خلال العقد الماضي، ففي 2016/2015 كان استهلاك «خصوصي» 95 أوكتين يبلغ 3,3566 مليارات لتر، مقابل 731,4 مليون لتر فقط لـ«ممتاز» 91 أوكتين، قبل أن تتغير الصورة تدريجيا خلال السنوات التالية، ليتصدر «ممتاز» الاستهلاك المحلي.

أسعار البنزين

وبحسب الأسعار المعمول بها في الكويت، يبلغ سعر لتر بنزين ممتاز 85 فلسا، فيما يبلغ سعر خصوصي 105 فلوس للتر، أما سعر بنزين ألترا فيخضع لتعديلات سعرية دورية استنادا إلى قرارات لجنة إعادة دراسة مختلف أنواع الدعوم.

52,25٪ انخفاضاً في استهلاك الكيروسين

سجل استهلاك الكيروسين تراجعا حادا خلال السنة المالية 2026/2025، إذ انخفض إلى 51,8 مليون لتر مقابل 108,5 ملايين لتر في السنة السابقة.

وبلغ مقدار الانخفاض 56,7 مليون لتر، بما يعادل تراجعا نسبته 52,25٪، فيما بلغ متوسط الاستهلاك اليومي نحو 141,91 ألف لتر.

99,7٪ منها نقدية لـ 9 شركات تدعم حصول مساهميها على تدفقات نقدية بصورة أسرع

306,74 ملايين دينار توزيعات أرباح نصف سنوية لـ 10 شركات مدرجة

682,30 مليون دينار أرباح الشركات العشر المجمعة .. و54,88 مليار دينار إجمالي أصولها بنهاية يونيو 2026

علي إبراهيم

أظهرت النتائج المالية الفصلية عن النصف الأول من 2026 أن 10 شركات مدرجة أقرت توزيع أرباح مرحلية نقدية وأسهم منحة بقيمة إجمالية بلغت 306,74 ملايين دينار، ما يعني أن المساهمن سيحصلون على تدفق نقدي بصورة أسرع بدلا من انتظار نحو عام للحصول على توزيعات الأرباح السنوية، كما يعطي ذلك مؤشرا على قدرة الشركة على تحقيق أرباح وتوليد سيولة بصورة مستمرة، وذلك في إشارة واضحة على قوة النتائج المالية التي حققتها هذه المجموعة من الشركات خلال الأشهر الستة الأولى من العام.

واستحوذت التوزيعات النقدية على غالبية التوزيعات الفصلية بنسبة 99,7٪ بقيمة بلغت 306 ملايين دينار موزعة على 9 شركات مدرجة، فيما بلغت قيمة أسهم المنحة للشركة العاشرة نحو 743,93 ألف دينار، بنسبة توزيع بلغت 2٪ على المساهمين، دون أن يترتب عليها زيادة في رأس المال أو عدد الأسهم المصدرة.

وتظهر الأرقام أن التوزيعات البالغة 306,74 ملايين دينار تعادل نحو 44,95٪ من صافي الأرباح المجمعة التي حققتها الشركات العشر خلال النصف الأول من 2026 والبالغة 682,30 مليون دينار، بما يعني أن ما يقارب نصف الأرباح المحققة خلال الفترة انعكس في صورة توزيعات مرحلية على المساهمين، مع احتفاظ الشركات بالجزء المتبقي من الأرباح.

وسجلت الشركات العشر أرباحا مجمعة بلغت 682,30 مليون دينار خلال الأشهر الستة الأولى من 2026، بزيادة سنوية قدرها 19,78٪، وهو معدل نمو يتجاوز وتيرة نمو الأرباح الإجمالية للشركات المدرجة في البورصة خلال الفترة ذاتها.

واستحوذت أرباح الشركات العشر على نحو 50,15٪ من إجمالي صافي أرباح 131 شركة مدرجة في بورصة الكويت والمتوافقة في سنتها المالية، ما يعكس الوزن الكبير لهذه المجموعة المحدودة من الشركات في النتائج الإجمالية للسوق، إذ حققت 10 شركات فقط ما يزيد قليلا على نصف الأرباح التي سجلتها الشركات الـ131 خلال النصف الأول.

وعلى مستوى المركز المالي، واصلت الشركات العشر توسيع قاعدة أصولها، إذ ارتفع إجمالي أصولها بنسبة 9,45٪ على أساس سنوي ليصل إلى 54,88 مليار دينار بنهاية يونيو 2026، بما يعكس نموا ملحوظا في حجم ميزانياتها مقارنة بالفترة المقابلة من العام السابق.

وامتد النمو كذلك إلى النشاط التشغيلي، حيث ارتفعت الإيرادات التشغيلية الإجمالية للشركات العشر بنسبة 5,77٪ خلال النصف الأول من 2026 لتبلغ 2,49 مليار دينار، وهو ما تزامن مع نمو الأرباح بوتيرة أعلى بلغت 19,78٪. وتشير مقارنة نمو الأرباح بالإيرادات إلى أن معدل نمو الأرباح لدى الشركات العشر تجاوز معدل نمو إيراداتها التشغيلية بنحو 14,01 نقطة مئوية، بعدما ارتفعت الأرباح 19,78٪ مقابل نمو الإيرادات 5,77٪، فيما جاءت زيادة الأصول البالغة 9,45٪ في مستوى متوسط بين وتيرتي نمو الإيرادات والأرباح. وتأتي التوزيعات المرحلية للشركات العشر في وقت حققت فيه الشركات المدرجة في بورصة الكويت نموا جماعيا في نتائجها خلال النصف الأول من العام، إذ ارتفع صافي أرباح 131 شركة مدرجة ومتوافقة في سنتها المالية بنسبة 7,94٪ إلى 1,36 مليار دينار، مقابل 1,26 مليار دينار في الفترة المماثلة من العام الماضي.

وبذلك، سجلت الشركات العشر الموزعة للأرباح المرحلية نموا في صافي أرباحها بنسبة 19,78٪، متجاوزة معدل نمو أرباح الشركات الـ131 البالغ 7,94٪ بفارق 11,84 نقطة مئوية، وهو ما يبرز قوة الأداء المالي للمجموعة التي اتجهت إلى مكافأة مساهميها بتوزيعات خلال العام بدلا من انتظار التوزيعات السنوية.

وتعكس البيانات في مجملها ثقلا واضحا للشركات العشر ضمن النتائج المالية لبورصة الكويت خلال النصف الأول من 2026، إذ جمعت بين 682,30 مليون دينار من الأرباح، و54,88 مليار دينار من الأصول، و2,49 مليار دينار من الإيرادات التشغيلية، إلى جانب توزيعات مرحلية إجمالية بقيمة 306,74 ملايين دينار، لتصبح التوزيعات النصفية أحد أبرز ملامح موسم نتائج الشركات المدرجة خلال العام الحالي.

في إطار التزام الشركة بمسؤوليتها الوطنية والمجتمعية ودعمها للمبادرات التي تعزز جاهزية الكويت

«الزياني» تسهم بنصف مليون دولار في «صندوق الكويت للاستجابة الطارئة»

نائل الزياني

قدمت شركة الزياني مساهمة بقيمة نصف مليون دولار أميركي في «صندوق الكويت للاستجابة الطارئة»، المبادرة الوطنية التي أطلقها الصندوق الكويتي للتنمية الاقتصادية العربية. وتأتي هذه المساهمة في إطار التزام الشركة بمسؤوليتها الوطنية والمجتمعية، ودعمها للمبادرات التي تعزز جاهزية دولة الكويت وقدرتها على مواجهة الظروف الاستثنائية. وتمثل هذه المبادرة نموذجا للتكامل بين مؤسسات الدولة والقطاع الخاص، وتبرز أهمية توحيد الجهود الوطنية لدعم جاهزية الدولة وتعزيز قدرتها على الاستجابة السريعة للتحديات والمتغيرات، بما يسهم في الحفاظ على استدامة الخدمات الأساسية.

بمليون دولار.. لتعزيز قاعدة المساهمين وتوسيع نطاق المشاركة في المبادرة

«العملية للطاقة» تسهم في صندوق «الاستجابة الطارئة»

أعلن الصندوق الكويتي للتنمية عن مساهمة الشركة العملية للطاقة بقيمة مليون دولار أميركي، لصالح صندوق الكويت للاستجابة الطارئة، في إطار تواصل المبادرات الوطنية الداعمة لموارد الصندوق وأهدافه.

وأشار الصندوق، في بيان صحافي، إلى أن انضمام «العملية للطاقة» إلى قائمة المساهمين يعكس تنوع المشاركة في دعم صندوق الكويت للاستجابة الطارئة، لتشمل الجهات العاملة من قطاعات الطاقة وخدمات حقول النفط، بما يعزز قاعدة المساهمين ويوسع نطاق المشاركة في المبادرة.

وأضاف أن المساهمة تعمل على تعزيز الموارد المالية المتاحة للصندوق وتدعم قدرته على تمويل الاحتياجات والمشاريع ذات الأولوية، بما يتيح توجيه الموارد وفق المتطلبات الفعلية للجهات المستفيدة، ويساند الجهود الرامية إلى معالجة آثار الظروف الطارئة واستعادة كفاءة المرافق والخدمات الحيوية.

وتعد الشركة العملية للطاقة، التي أسست في دولة الكويت عام 2015، شركة رائدة في خدمات التنقيب والإنتاج المتكاملة في الكويت، وتدير مجموعة من منصات الحفر في مختلف مناطق البلاد، وتقدم خدمات شاملة عبر قطاعين رئيسيين، هما خدمات الحفر وخدمات حقول النفط، مستندة إلى خبرتها التشغيلية وأسطولها المتخصص في هذا المجال.

ويذكر أن صندوق الكويت للاستجابة الطارئة أطلق في الخامس من يوليو الماضي بمبادرة من الصندوق الكويتي للتنمية وبعد موافقة مجلس الوزراء، ليتولى الصندوق إدارته والإشراف على أعماله، بهدف توفير آلية تمويلية مرنة لدعم التدخلات والمشاريع ذات الأولوية، وتعزيز قدرة الدولة على التعامل مع الاحتياجات والظروف الطارئة بكفاءة وفاعلية.

«الكويتية للاستثمار»: 922 مليون دينار صافي الأرباح.. بنمو 4,6٪

2,35 مليار دينار الإيرادات التشغيلية للبنوك في النصف الأول

كشف تقرير أعدته وحدة بحوث الاستثمار في الشركة الكويتية للاستثمار حول النتائج المالية للبنوك الكويتية للنصف الأول من عام 2026، عن استمرار الأداء المالي والتشغيلي الإيجابي لمعظم البنوك، وإن كان بوتيرة نمو متوسطة، مدعوما بأسعار الفائدة عند مستويات مرتفعة نسبيا وبنمو سوق الائتمان، وقد ارتفع صافي الأرباح المجمعة للبنوك بنسبة 4,6٪ لتسجل 922 مليون دينار في النصف الأول من عام 2026، مقارنة بـ 882 مليون دينار للنصف الأول من عام 2025.

وذكر التقرير أن قطاع البنوك واصل تحقيق نتائج تشغيلية إيجابية، حيث ارتفع صافي إيرادات التشغيل بنسبة 7,8٪ ليسجل 2,35 مليار دينار خلال النصف الأول من عام 2026، بقيادة بيت التمويل الكويتي بنسبة نمو 9,9٪ لتسجل إيراداته التشغيلية 990,5 مليون دينار، وبنك الكويت الوطني بنمو في صافي إيراداته التشغيلية بنسبة 4,8٪ لتسجل 662 مليون دينار، وأيضا بنك بوبيان بنمو في صافي إيراداته التشغيلية بنسبة 6٪ لتسجل 139 مليون دينار، في حين سجل بنك وربة ارتفاعا في إيراداته التشغيلية بنسبة 21٪ لتبلغ 59 مليون دينار في النصف الأول من عام 2026، كما ارتفعت إيرادات بنك برقان التشغيلية بنسبة 9,4٪ لتسجل 137,5 مليون دينار.

في المقابل، ارتفعت مخصصات خسائر الائتمان وانخفاض قيمة الاستثمارات لقطاع البنوك خلال النصف الأول من عام 2026 بنسبة 31٪ لتبلغ 237 مليون دينار، مقارنة بـ 181 مليون دينار خلال الفترة المقابلة من عام 2025.

كما أسهم استمرار أسعار الفائدة عند مستويات مرتفعة ونمو سوق الائتمان في دعم صافي إيرادات الفوائد والتمويل للقطاع. فقد ارتفعت محفظة القروض والتمويل لدى البنوك الكويتية خلال النصف الأول من عام 2026 بنسبة 9,5٪ على أساس سنوي لتبلغ 85,65 مليار دينار، ما انعكس إيجابا على صافي إيرادات الفوائد والتمويل للقطاع، التي ارتفعت بنسبة 5,5٪ لتبلغ 1,64 مليار دينار، مقارنة بنحو 1,55 مليار دينار خلال النصف الأول من عام 2025.

كذلك استفادت البنوك من استمرار ارتفاع أسعار الفائدة وحققت خلال النصف الأول من 2026 إجمالي إيرادات فوائد وتمويل قيمتها 4,3 مليارات دينار، بارتفاع نسبته 9,5٪ مقارنة بنحو 3,93 مليارات دينار خلال النصف الأول من عام 2025، وحافظ القطاع المصرفي الكويتي على أداء إيجابي خلال النصف الأول من عام 2026، مدعوما بنمو الائتمان والإيرادات التشغيلية، إلا أن الارتفاع الكبير في المخصصات أدى إلى بقاء نمو الأرباح عند مستوى متوسط.

من جهة أخرى، ارتفعت الإيرادات من غير الفوائد للقطاع بنسبة 13,6٪ لتسجل 711,3 مليون دينار، على التوالي، وبذلك ارتفع صافي إيرادات التشغيل للقطاع بنسبة 7,8٪ ليصل إلى مستوى قياسي بلغ 2,35 مليار دينار.

وبلغ إجمالي الموجودات المجمعة للبنوك الكويتية المدرجة نحو 140 مليار دينار في نهاية شهر يونيو 2026، بارتفاع نسبته 7,4٪ على أساس سنوي، أما بالنسبة لمحفظة القروض، فقد بلغ إجمالي المحفظة التمويلية للقطاع المصرفي الكويتي نحو 85,6 مليار دينار في نهاية شهر يونيو 2026، أي ما يعادل 61٪ من إجمالي موجودات القطاع، بارتفاع نسبته 9,5٪ على أساس سنوي، وبزيادة قدرها 7,5 مليارات دينار، ويعكس ذلك تسارع معدلات النمو مدفوعا بانخفاض أسعار الفائدة في الفترة الأخيرة وزيادة الطلب على التمويل من جانب المشاريع الاقتصادية والقطاع الخاص، إضافة إلى التمويل الاستهلاكي.

بنهاية يونيو 2026.. وبنمو سنوي 18,55٪

68,82 مليار دولار حيازة الكويت من سندات الخزانة الأميركية

أحمد مغربي

واصلت الكويت تعزيز استثماراتها في سندات الخزانة الأميركية خلال النصف الأول من عام 2026، لترتفع حيازتها بنهاية يونيو الماضي إلى 68,82 مليار دولار، مسجلة زيادة سنوية قدرها 10,77 مليارات دولار وبنسبة 18,55٪، مقارنة بحيازة بلغت 58,05 مليار دولار في نهاية يونيو 2025، وفقا للبيانات الشهرية الصادرة عن وزارة الخزانة الأميركية.

وعلى أساس شهري، زادت حيازة الكويت من سندات الخزانة الأميركية بنحو 2,01 مليار دولار خلال يونيو، وبنسبة 3,01٪، مقارنة بمستواها البالغ 66,81 مليار دولار في نهاية مايو 2026، بما يعكس استمرار الاتجاه الصاعد للحيازة خلال الفترة الأخيرة.

ومنذ بداية العام، سجلت استثمارات الكويت في سندات الخزانة الأميركية زيادة بقيمة 2,77 مليار دولار، لترتفع بنسبة 4,19٪ خلال الأشهر الستة الأولى من 2026، مقارنة بحيازة بلغت 66,05 مليار دولار في نهاية عام 2025. وأظهرت البيانات أن استثمارات الكويت تتركز بصورة رئيسية في أدوات الدين طويلة الأجل، إذ بلغت حيازتها من سندات الخزانة الأميركية طويلة الأجل نحو 66,66 مليار دولار بنهاية يونيو 2026، بما يمثل نحو 96,86٪ من إجمالي الحيازة، في حين بلغت قيمة الاستثمارات في السندات قصيرة الأجل نحو 2,16 مليار دولار، بما يعادل نحو 3,14٪ من الإجمالي. وعربيا، واصلت المملكة العربية السعودية تصدر قائمة أكبر المستثمرين العرب في سندات الخزانة الأميركية، بحيازة بلغت 142,5 مليار دولار، لتحتل المركز السابع عشر عالميا، فيما جاءت الإمارات العربية المتحدة في المرتبة الثانية عربيا والتاسعة عشرة عالميا، بحيازة بلغت 114,8 مليار دولار.

وعلى المستوى العالمي، حافظت اليابان على موقعها كأكبر حائز أجنبي لسندات الخزانة الأميركية، باستثمارات بلغت 1,12 تريليون دولار، تلتها المملكة المتحدة بحيازة قيمتها 939,9 مليار دولار، ثم الصين في المرتبة الثالثة بحيازة بلغت 633,4 مليار دولار. وبلغ إجمالي استثمارات الدول الأجنبية في سندات الخزانة الأميركية بنهاية يونيو 2026 نحو 9,30 تريليونات دولار، مقابل 9,09 تريليونات دولار في الشهر المماثل من عام 2025، مسجلا نموا سنويا بنسبة 2,31٪، فيما تراجع إجمالي الحيازات الأجنبية بنسبة 0,75٪ على أساس شهري. وتقتصر البيانات الشهرية الصادرة عن وزارة الخزانة الأميركية على استثمارات الدول في أذون وسندات الخزانة الأميركية، ولا تشمل الاستثمارات الحكومية أو الخاصة الأخرى داخل الولايات المتحدة. وتعد سندات الخزانة الأميركية من أبرز أدوات الدين السيادية التي تصدرها الحكومة الأميركية لتمويل احتياجاتها، حيث يحصل المستثمرون على قيمة تلك السندات عند حلول آجال استحقاقها وفقا لمدة كل إصدار.

جمعية الوفرة التعاونية

تنويه وتصحيح

تود جمعية الوفرة التعاونية التنويه إلى أنه قد ورد سهوًا في الإعلان الخاص بطرح أنشطة للاستثمار من قبل الغير، والمتعلق بنشاط بيع مستلزمات الهواتف المتنقلة والمطعم، والمنشور في صحيفتي القبس والأنباء يوم الثلاثاء الموافق 2026/8/18، خطأ في تاريخ قبول الطلبات.

حيث ورد في الإعلان أن فترة قبول الطلبات تبدأ من يوم الثلاثاء الموافق 2026/8/18 وحتى يوم الثلاثاء الموافق 2026/9/8.

والصحيح أن فترة قبول الطلبات تبدأ من يوم الثلاثاء الموافق 2026/8/18 وحتى يوم الثلاثاء الموافق 2026/9/1.

لذا اقتضى التنويه والتصحيح، مع الاعتذار عن هذا السهو.

مجلس الإدارة
جمعية الوفرة التعاونية

فريق التدقيق الداخلي في بنك وربة

إنجاز جديد يعكس التزام البنك بالحوكمة والشفافية والتميز المؤسسي

«وربة» يحصل على اعتماد لجودة التدقيق الداخلي وفق المعايير الدولية في التقييم الخارجي

حنان غانم حمادة

أعلن بنك وربة عن حصول مجموعة التدقيق الداخلي على تقييم «Generally Conforms» في برنامج التقييم الخارجي المستقل لجودة التدقيق الداخلي وفق المعايير الدولية للتدقيق الداخلي الصادرة عن المعهد العالمي للمدققين الداخليين (IIA)، وذلك من خلال التقييم المستقل الذي أجراه مكتب Grant Thornton للاستشارات.

ويعد هذا التقييم من أبرز المؤشرات العالمية التي تقيس مدى التزام إدارات التدقيق الداخلي بأفضل الممارسات المهنية، حيث يمنح فقط للجهات التي تثبت توافقها الشامل مع المعايير الدولية، مما يعكس كفاءة عمل منظومة التدقيق الداخلي وفاعلية دورها في دعم الحوكمة المؤسسية وإدارة المخاطر والرقابة الداخلية.

ويأتي هذا الإنجاز ليضاف إلى سجل بنك وربة الحافل بالإنجازات المؤسسية، ويؤكد البنك حرصه المستمر على تطبيق أعلى المعايير العالمية في مختلف أعماله، بما يعزز مكانته كمؤسسة مصرفية إسلامية صاعدة تضع الجودة والشفافية والامتثال في صميم استراتيجيتها.

التزام راسخ

وقد تكلل هذا الإنجاز نتيجة الدعم الكبير الذي يوليه مجلس الإدارة ولجنة التدقيق والإدارة التنفيذية لمنظومة التدقيق الداخلي، من خلال توفير البيئة المؤسسية التي تمكنها من أداء دورها باستقلالية واحترافية، مما يسهم في تعزيز كفاءة الرقابة الداخلية وترسيخ مبادئ الحوكمة.

ثقة مهنية ورقابية

ويبرهن هذا التقييم على مستوى النضج المؤسسي الذي وصلت إليه إدارة التدقيق الداخلي في بنك وربة، ويعكس الثقة التي تحظى بها لدى جهات الاعتماد المهني العالمية، وقدرتها على مواكبة التطورات المستمرة في مهنة التدقيق الداخلي، من خلال تبني أحدث المنهجيات والأدوات التي تواكب المعايير الدولية.

كما يؤكد التقييم نجاح الإدارة في تعزيز دور التدقيق الداخلي كشريك استراتيجي في حماية أصول البنك، ودعم استدامة أعماله، والمساهمة في تحقيق أهدافه الاستراتيجية، بما يرسخ ثقافة الامتثال والشفافية وإدارة المخاطر على مختلف المستويات.

وفي هذا السياق، قالت رئيس مجموعة التدقيق الداخلي حنان غانم حمادة: «نفخر بحصول مجموعة التدقيق الداخلي في بنك وربة على تقييم Generally Conforms، ويعد هذا الإنجاز أحد ركائز التزام البنك المستمر بتطبيق أفضل المعايير والممارسات المهنية العالمية».

وأضافت حمادة: «يعكس هذا التقييم زيادة النضج المؤسسي والمهنية العالية الناتجة من الدعم المتواصل الذي تحظى به إدارة التدقيق الداخلي من مجلس الإدارة ولجنة التدقيق والإدارة التنفيذية، وإيمانهم بأهمية الدور الحيوي الذي تؤديه الإدارة في تعزيز الحوكمة والشفافية وإدارة المخاطر، بما يحقق قيمة مضافة للبنك ويعزز استدامة أعماله». وأوضحت حماده أن هذا الإنجاز يشكل حجر أساس ودافعا لمواصلة رحلة التطوير، قائلة: «نؤمن بأن التميز المؤسسي عملية مستمرة، ولذلك سنواصل الاستثمار في تطوير كوادرنا، وتحديث منهجيات وأدوات التدقيق، والاستفادة من أحدث الممارسات العالمية، بما يعزز الدور الرقابي والاستشاري لإدارة التدقيق الداخلي، ويدعم تحقيق أهداف البنك الاستراتيجية، ويلبي تطلعات جميع أصحاب المصلحة».

وأكد بنك وربة أن هذا الإنجاز يأتي ضمن استراتيجية متكاملة تهدف إلى ترسيخ ثقافة الجودة والتميز المؤسسي، والارتقاء بمنظومة الحوكمة والرقابة الداخلية، تحقيقا لتطلعات البنك المستقبلية، ويعزز ثقة العملاء والمستثمرين والجهات الرقابية.

الذهب تحت ضغط النفط والسندات

وكالات: تراجعت أسعار الذهب أمس تحت ضغط ارتفاع عوائد سندات الخزانة الأميركية، وصعود أسعار النفط، بينما يترقب المتعاملون صدور محضر اجتماع مجلس الاحتياطي الفيدرالي لشهر يوليو، بحثا عن مؤشرات بشأن مسار أسعار الفائدة.

وانخفض الذهب في المعاملات الفورية أمس 0,5٪ إلى 4391,14 دولارا للأوقية، فيما تراجعت العقود الآجلة للذهب الأميركي تسليم ديسمبر 0,6٪ إلى 4446,70 دولارا.

وواصلت عوائد سندات الخزانة الأميركية لأجل 10 سنوات ارتفاعها، ما زاد تكلفة الفرصة البديلة لحيازة الذهب الذي لا يدر عائدا.

كما ارتفعت أسعار النفط بشكل طفيف بعدما أعلنت إيران أنها ستتحول إلى وضع عسكري «هجومي بالكامل»، عقب تعثر جهود التفاوض للتوصل إلى نهاية دائمة للحرب مع الولايات المتحدة، فيما استبعدت واشنطن تمديد اتفاق وقف إطلاق النار المؤقت.

وقالت سوني كوماري، المحللة في «إيه إن زد»، إن أسعار النفط ستظل أحد العوامل الرئيسة التي تضغط على الذهب، في ظل استمرار حالة عدم اليقين بشأن الأوضاع في الشرق الأوسط.

وأضافت أن توقعات المتعاملين بشأن مسار أسعار الفائدة لدى «الفيدرالي» ستكون عاملا مهما بالنسبة للذهب، إلى جانب مراقبة المستويات الفنية.

وعادة ما تؤدي أسعار الطاقة المرتفعة إلى زيادة مخاوف التضخم، وتعزيز التوقعات بشأن إبقاء أسعار الفائدة مرتفعة لفترة أطول. ورغم أن الذهب ينظر إليه عادة كأداة للتحوط من التضخم، فإن ارتفاع أسعار الفائدة يقلل جاذبية المعدن النفيس، الذي لا يدر عائدا.

وتحولت توقعات الأسواق بشأن قرار «الفيدرالي» في سبتمبر، من ترجيح خفض الفائدة بمقدار 25 نقطة أساس إلى احتمال يقارب 65٪ للإبقاء عليها دون تغيير، وذلك بعد تسجيل خسائر مفاجئة في الوظائف خلال يوليو، إلى جانب تباطؤ التضخم الاستهلاكي بأكثر من المتوقع، وضعف مبيعات التجزئة.

وتراجعت الفضة في المعاملات الفورية 1٪ إلى 65,11 دولارا للأوقية، فيما انخفض البلاتين 1,2 في المائة إلى 1,748,56 دولارا، وتراجع البلاديوم 1,2٪ إلى 1317,01 دولارا.

شركة وارة العقارية ش.م.ك
WARA REAL ESTATE CO. K.S.C.C.

إعلان توزيع أرباح
عن السنة المالية المنتهية في 2025/12/31

يسر إدارة شركة وارة العقارية (ش.م.ك.م)

أن تعلن للسادة المساهمين الكرام عن بدء توزيع الأرباح النقدية عن السنة المالية المنتهية في 2025/12/31

بنسبة 3% (بواقع 3 فلس لكل سهم)

وذلك للمساهمين المسجلين في سجلات الشركة بتاريخ انعقاد الجمعية العامة في 27 / 07 / 2026

وذلك اعتباراً من يوم الأحد الموافق 23 / 08 / 2026

علماً بأنه سيتم تحويل الأرباح النقدية على الحسابات البنكية للمساهمين عن طريق الشركة الكويتية للمقاصة.

والله ولي التوفيق،،،
مجلس الإدارة

من خلال برنامج خدمة «الوطني عبر الموبايل»

«الوطني» يعزز تجربة عملائه الرقمية بحزمة جديدة من الخدمات والمزايا

- محمد الدخيل: تجربة العميل في صدارة أولوياتنا عند تطوير أي خدمة أو منتج جديد
- أول بنك بالكويت يتيح لعملائه التقدم بطلبات القروض واستكمال كل إجراءاتها رقمياً

في إطار التزامه المستمر بتطوير تجربة مصرفية رقمية متكاملة، كشف بنك الكويت الوطني عن مجموعة من الخدمات والمزايا الجديدة ضمن برنامج خدمة الوطني عبر الموبايل، بما يتيح للعملاء إنجاز معاملاتهم المالية بسهولة ومرونة وأمان، وفي أي وقت ومن أي مكان دون الحاجة إلى زيارة الفروع. وتأتي هذه الخطوة ضمن استراتيجية البنك الرامية إلى تعزيز ريادته في الخدمات المصرفية الرقمية من خلال تقديم حلول مبتكرة تتمحور حول احتياجات العملاء وتوفر تجربة مصرفية أكثر سلاسة وكفاءة ضمن منظومة رقمية متكاملة.

ويواصل بنك الكويت الوطني استثماراته في التكنولوجيا والابتكار لتقديم خدمات مصرفية متطورة وآمنة وفق أعلى معايير الأمن السيبراني وحماية البيانات، بما يعزز مكانته الرائدة في مجال الخدمات المصرفية الرقمية على مستوى الكويت والمنطقة.

محمد الدخيل

أول تجربة متكاملة للقروض الرقمية

وأطلق «الوطني» خدمة القروض الرقمية، ليصبح أول بنك في الكويت يقدم تجربة رقمية متكاملة للتقدم بطلب القروض واستكمال إجراءاتها من خلال برنامج خدمة الوطني عبر الموبايل، حيث تتيح هذه الخدمة للعملاء التقدم بطلبات التمويل السكني والاستهلاكي وتمويل السيارات بسهولة تامة وفي أي وقت ومن أي مكان.

وتوفر الخدمة تجربة تمويل رقمية متكاملة تمكن العملاء من استكمال إجراءات طلب التمويل إلكترونيا، بما في ذلك تحميل المستندات المطلوبة مباشرة من أجهزتهم الذكية والاستفادة من خاصية التوقيع الرقمي، ما يتيح إنجاز المعاملات بسرعة وكفاءة ومن دون الحاجة إلى الإجراءات أو المستندات الورقية التقليدية.

وتأتي هذه الخدمة تجسيدا لالتزام بنك الكويت الوطني بتسريع وتيرة التحول الرقمي وتقديم حلول مصرفية مبتكرة تجمع بين السرعة والكفاءة والأمان، بما يضمن تجربة تمويل سلسة ومتكاملة من البداية وحتى إتمام الطلب، ويمنح العملاء مستويات أعلى من الراحة وسهولة الوصول إلى الحلول التمويلية التي تلبي احتياجاتهم المختلفة.

فتح حساب «زينة» للأطفال رقمياً

في خطوة تعكس التزامه المستمر بتطوير حلول مصرفية رقمية مبتكرة تلبي احتياجات مختلف شرائح العملاء، أطلق بنك الكويت الوطني إمكانية فتح حساب «زينة» من خلال برنامج خدمة الوطني عبر الموبايل، وهي الخدمة الأولى من نوعها في الكويت التي تتيح للآباء المؤهلين فتح حسابات لأبنائهم رقميا بكل سهولة وسرعة وأمان، دون الحاجة إلى زيارة أي من فروع البنك.

وتوفر الخدمة تجربة رقمية متكاملة تمكن العملاء من استكمال إجراءات فتح الحساب في دقائق معدودة وفق أعلى معايير الأمان والموثوقية، ومن خلال إجراءات رقمية بالكامل دون الحاجة إلى المستندات الورقية التقليدية، بما يواكب أسلوب الحياة الرقمي المتسارع ويعزز سهولة الوصول إلى الخدمات المصرفية. كما تجسد هذه المبادرة حرص البنك على تمكين الأسر من بناء مستقبل مالي أفضل لأبنائها منذ سن مبكرة، من خلال تعزيز مفاهيم الادخار والوعي المالي والمسؤولية المالية وترسيخ ثقافة التخطيط للمستقبل، بما يسهم في إعداد جيل أكثر إدراكا لأهمية الإدارة المالية السليمة.

خدمة «تواصل معنا» المطورة

أصبح بإمكان العملاء الوصول إلى خدمة «تواصل معنا» المطورة من خلال الشاشة الرئيسية لبرنامج خدمة الوطني عبر الموبايل، بما يتيح التواصل الفوري مع فريق خدمة العملاء بسهولة وسرعة، دون الحاجة إلى الاتصال بمركز الخدمة الهاتفية.

وتسهم هذه الميزة في تعزيز سهولة الحصول على الدعم والإجابة عن الاستفسارات بصورة أسرع وأكثر كفاءة، بما يثري التجربة الرقمية للعملاء ويوفر لهم قناة تواصل مريحة ومباشرة عبر البرنامج.

وتعليقا على إطلاق هذه الحزمة الجديدة من المزايا والتحسينات، قال نائب رئيس قنوات الخدمات المصرفية الرقمية في بنك الكويت الوطني، محمد الدخيل: «تعكس هذه المجموعة من الخدمات والمزايا رؤيتنا الهادفة إلى توفير تجربة مصرفية رقمية متكاملة تضع جميع احتياجات العميل في متناول يده عبر منصة واحدة، وتركز هذه المبادرات على تبسيط إجراء معاملاتهم المصرفية والاستفادة من الخدمات والحلول المصرفية المختلفة بسهولة وسرعة وأمان، ضمن تجربة رقمية سلسة وموثوقة».

وأضاف الدخيل: «نشهد اليوم تحولا متسارعا في توقعات العملاء وسلوكهم الرقمي، الأمر الذي يدفعنا إلى مواصلة الاستثمار في أحدث الحلول والتقنيات لإعادة تعريف التجربة المصرفية وتقديم خدمات أكثر بساطة وسرعة ومرونة. ويعد برنامج خدمة الوطني عبر الموبايل الركيزة الأساسية لاستراتيجيتنا الرقمية، حيث نواصل تطويره بمزايا متقدمة تمنح العملاء مزيدا من التحكم والوضوح والراحة في إدارة شؤونهم المالية».

وأكد أن الخدمات الجديدة تجسد التزام البنك بإعادة تصميم إجراء العمليات المصرفية للعميل لتكون أكثر تكاملا وكفاءة، بدءا من فتح الحسابات رقميا، مرورا بالحصول على القرض من خلال إجراءات رقمية متكاملة، ووصولا إلى الاستفادة من خدمات الدعم الفوري وإدارة المعاملات والمدفوعات الإلكترونية.

وأشار الدخيل إلى أن البنك يضع تجربة العميل في صدارة أولوياته عند تطوير أي خدمة أو منتج جديد، موضحا أن هذه المبادرات جاءت استجابة لتغير سلوك العملاء وتزايد اعتمادهم على القنوات الرقمية لإنجاز معاملاتهم اليومية.

وشدد على أن «الوطني» سيواصل الاستثمار في الابتكار الرقمي وتعزيز قدراته التقنية بما يرسخ مكانته كمؤسسة مصرفية رائدة في مجال التحول الرقمي، مؤكدا التزام البنك بتقديم حلول مصرفية ذكية وآمنة تواكب تطلعات العملاء وتلبي احتياجاتهم المستقبلية مع المحافظة على أعلى معايير الأمان والموثوقية.

بيت التمويل الكويتي يفتح آفاقاً مصرفية جديدة لعملائه في أهم أسواق أوروبا

نهال المسلم: إتاحة فتح حساب مصرفي رقمي بالكامل في ألمانيا عبر تطبيق بنك كويت ـ ترك ألمانيا

أطلق بيت التمويل الكويتي خدمة جديدة تتيح للعملاء فتح حساب مصرفي في ألمانيا عبر التطبيق الرقمي الخاص ببنك كويت ـ ترك ألمانيا، وذلك ضمن جهود البنك في تعزيز رقمنة المنتجات وتحقيق أقصى استفادة ممكنة لعملائه من خدمات ومنتجات بنوك المجموعة التابعة لبيت التمويل الكويتي، وتحقيق التفاعل والترابط بينهم وبين أكبر شريحة ممكنة من العملاء.

وقالت نائب مدير عام المنتجات في بيت التمويل الكويتي، نهال المسلم، إن الخدمة الجديدة تستهدف تمكين العملاء من الاستفادة من جميع الخدمات المصرفية التي يقدمها بنك كويت ـ ترك ألمانيا، عبر التطبيق الإلكتروني للبنك فور فتح الحساب وتفعيل تطبيق الخدمات المصرفية بشكل رقمي كامل، من غير حاجة العميل للسفر إلى ألمانيا، أو مراجعة أي من مراكز خدمة مجموعة بيت التمويل الكويتي الثلاثة في «مشرف ـ الخالدية ـ القيروان» لإتمام إجراءات فتح الحساب، مما يوفر على العملاء الوقت والجهد، ويحقق لهم تجربة مصرفية رقمية جديدة من دون عناء أو أي رسوم.

نهال المسلم

وأضافت المسلم أن الخدمة تفتح أمام العميل آفاقا واسعة من الخدمات المالية المتميزة في إحدى أكبر وأهم الأسواق المالية الأوروبية، حيث يتاح للعميل بعد عملية فتح الحساب الاستفادة من خدمات التحويلات المجانية داخل أوروبا دون رسوم، مع إمكانية طلب بطاقة السحب الآلي مباشرة من خلال التطبيق، بالإضافة إلى مجموعة أخرى متنوعة من الخدمات المصرفية والاستثمارية المميزة التي يوفرها بنك كويت ـ ترك ألمانيا لعملائه.

وأشارت إلى أن الخدمة تأتي في إطار استراتيجية تعزيز التكامل بين وحدات مجموعة بيت التمويل الكويتي وترسيخ الرؤية الموحدة، بما يسهم في تقديم تجربة مصرفية أكثر سهولة ومرونة للعملاء، كما تتكامل مع التوسع بتقديم خدمات مميزة بالتعاون مع بنوك المجموعة التابعة لبيت التمويل الكويتي، كويت ترك تركيا، وبنك بيت التمويل الكويتي ـ مصر، ومن ثم كويت ـ ترك ألمانيا.

مراكز الخدمة

يذكر أنه خلال الفترة الماضية تم افتتاح ثلاثة مراكز لتقديم خدمات المجموعة (KFH Group Service Center) في فروع «مشرف ـ الخالدية ـ القيروان» لخدمة عملاء كل من كويت ترك ـ تركيا وبنك بيت التمويل الكويتي ـ مصر، ضمن جهود بيت التمويل الكويتي المستمرة لتحقيق التكامل بين وحدات المجموعة وتوفير خدمات مصرفية متطورة تلبي احتياجات العملاء داخل الكويت.

النفط يواصل الصعود مع تراجع الآمال بنهاية قريبة لحرب إيران

أسعار التأمين على السفن العابرة لمضيق هرمز تظل في حدود 10٪

وكالات: قالت عدة مصادر لخدمة ذي إنشورار المتخصصة في قطاع التأمين إن أسعار التأمين المعروضة ضد مخاطر الحرب البحرية للمرور عبر مضيق هرمز ما زالت في حدود 10٪، إذ يؤدي انخفاض حركة الملاحة البحرية واستمرار الهجمات على السفن التجارية إلى مواصلة الضغط على السوق مما يرفع الأسعار.

وقدرت 3 مصادر في سوق التأمين البحري أسعار التأمين ضد مخاطر الحرب البحرية في مضيق هرمز بما يتراوح بين 7,5٪ و12,5٪.

وقال مصدر في الوساطة إن الأسعار تتراوح بين 7,5٪ و10٪، بينما أوضح مصدر في الاكتتاب التأميني أنها تبلغ نحو 10٪، وذكر مصدر آخر في الاكتتاب التأميني أنه رفع الأسعار المعروضة إلى 12,5٪ في أوائل الأسبوع الماضي، وذكر مصدر ثالث في الاكتتاب التأميني أنه لا يوجد وضع قائم في المضيق لأن الأمور تتغير بسرعة. وأوضح مصدر الوساطة أن بيئة التشغيل الحالية صعبة كما كانت منذ اندلاع الصراع، مشيرا إلى مخاوف تتعلق بالامتثال في الممر الشمالي الخاضع لسيطرة إيران، وارتفاع وتيرة الهجمات على السفن التي تستخدم الطريق الجنوبي بالمضيق.

وقال إنه فيما يتعلق بالطريق الجنوبية، أصبحت الهجمات متكررة إلى حد يجعلها شبه متوقعة ومنتظرة منذ تصعيد الأعمال ضد الشحن التجاري مجددا في أواخر يوليو. وأضاف ان ذلك يخلق حلقة من التطورات التي تقوي آثار بعضها بعضا، وهو ما يدفع الأسعار إلى الارتفاع، إذ يقع هجوم، فيقوض الثقة في بيئة التشغيل ويؤدي إلى زيادة الأسعار بالتزامن مع تراجع عمليات العبور، ويحد الأخير من الأقساط التي تدخل السوق، مما يفرض مزيدا من الضغط الصعودي الذي ربما يدفع الأسعار إلى مستوى غير مجد تجاريا، وهو ما يزيد الضغوط التي تقلص عمليات العبور.

وأفاد مصدر الوساطة بأن هذه البيئة أدت إلى تقلبات في إقبال بعض شركات التأمين، فالشركات التي كانت تعرض تغطية بنسبة 100٪ غالبا ما تخفض الحصص، فيما تنقل بعض الشركات أماكن توظيف طاقتها الاستيعابية بالمنطقة حول شبه الجزيرة العربية، ولا تعرض شركات أخرى خدمات حاليا لمضيق هرمز، وبالنسبة للسفن التي تريد العبور عبر الممر الشمالي الخاضع لسيطرة إيران، توجد مخاوف كبيرة تتعلق بالامتثال والعقوبات. وقال أحد مصادر الوساطة إن السوق لم تبدأ بعد في الترويج لهذا البند أو دفع العمل به، إذ تحل الفرق القانونية لدى كبار الوسطاء وشركات الاكتتاب التأميني تداعياته.

وواصل النفط ارتفاعه لليوم الثالث، مع تراجع احتمالات التوصل إلى حل قريب للحرب بين الولايات المتحدة وإيران، بعدما قال الرئيس دونالد ترمب إنه غير مهتم بتمديد اتفاق مع طهران انتهت مدته.

وارتفع خام «برنت» فوق 91 دولارا للبرميل بعد أن أغلق عند أعلى مستوى له منذ أواخر يوليو، بينما كان سعر خام «غرب تكساس» الوسيط قريبا من 85 دولارا. وكانت مذكرة التفاهم التي أشار إليها الرئيس الأميركي قد وقعت في يونيو، وانتهت مدتها من الناحية الفنية يوم الاثنين.

اعتباراً من 25 أكتوبر بواقع أربع رحلات أسبوعياً

«الجزيرة» توسّع شبكة وجهاتها في مصر وتطلق رحلات إلى أسوان

تاسع وجهة بعد القاهرة وسفنكس والإسكندرية وأسيوط والأقصر وسوهاج وشرم الشيخ والغردقة

علي إبراهيم

أعلنت طيران الجزيرة، شركة الطيران منخفضة التكلفة الرائدة في الكويت، عن إطلاق رحلات مباشرة بين الكويت وأسوان في خطوة جديدة توسع شبكة الوجهات التي تخدمها في مصر، لتوفير خيارات جديدة للمسافرين وسهولة أكبر للوصول إلى واحدة من أبرز الوجهات التاريخية في البلاد.

وستشغل الشركة هذا الخط الجديد بين مطار الكويت الدولي ومطار أسوان الدولي اعتبارا من 25 أكتوبر، بواقع أربع رحلات أسبوعية.

ومن جهته، قال سفير جمهورية مصر العربية لدى الكويت محمد جابر أبو الوفا: «يسعدني أن أشارك طيران الجزيرة اليوم إطلاق خطها الجديد إلى أسوان، لتصبح الوجهة التاسعة للشركة في مصر، في خطوة تعكس عمق العلاقات المصرية الكويتية وأهمية السوق المصري ضمن شبكة طيران الجزيرة. وبهذه المناسبة، أهنئ إدارة الشركة وفريقها على تدشين الخط الجديد، وأثمن اهتمامها المتواصل بالسوق المصري وتوسعها في مختلف المدن المصرية، بما يعكس قوة حركة السفر والروابط بين بلدينا، كما نقدر الرعاية الكريمة التي توليها دولة الكويت الشقيقة للجالية المصرية على أرضها».

وأضاف: «إننا ننظر إلى خطوط الطيران المباشرة باعتبارها أكثر من مجرد وسيلة للانتقال، فهي جسور للتواصل بين الشعوب، وأداة مهمة لتنشيط حركة السياحة والتجارة والاستثمار والتبادل الثقافي والاجتماعي. وكلما ازدادت سهولة الحركة بين مصر والكويت، اتسعت معها فرص التعاون في كافة المجالات، وتعززت الروابط الشعبية والاقتصادية والتجارية بين البلدين الشقيقين».

وتابع: «إن اختيار أسوان لتكون الوجهة المصرية الجديدة يحمل أهمية خاصة، فأسوان ليست فقط واحدة من أبرز المقاصد السياحية والثقافية في مصر، بما تمتلكه من تاريخ عريق وآثار فريدة وطبيعة خلابة على ضفاف النيل، وإنما تمثل أيضا بوابة مهمة إلى جنوب مصر، ومركزا حضاريا واقتصاديا يتمتع بإمكانات كبيرة ومتنوعة. كما يكتسب هذا الخط أهمية إنسانية واجتماعية مباشرة في ضوء وجود جالية مصرية كبيرة في دولة الكويت، من بينها عدد كبير من أبناء محافظة أسوان ومحافظات صعيد مصر. ومن ثم، فإن توفير رحلات جوية مباشرة من الكويت إلى أسوان من شأنه أن يوفر بدائل مناسبة للسفر أمام أبناء الجالية المصرية وأسرهم، ويختصر الوقت والجهد، ويعزز التواصل المستمر بينهم وبين وطنهم وأسرهم».

تسير طيران الجزيرة حاليا رحلات إلى ثماني وجهات في مصر تشمل القاهرة وسفنكس والإسكندرية وأسيوط والأقصر وسوهاج وشرم الشيخ والغردقة. وبإطلاق الرحلات إلى أسوان، وهي الوجهة التاسعة للشركة في مصر، تعزز طيران الجزيرة حضورها الواسع في السوق المصري الذي يعد من أهم أسواقها. ويوفر الخط الجديد ربطا مباشرا ومريحا للجالية المصرية الكبيرة التي تعيش وتعمل في الكويت، ما يسهل سفرهم لزيارة الأهل والأصدقاء، إلى جانب دعم الحركة السياحية المتنامية بين الكويت وجنوب مصر.

وقال الرئيس التنفيذي لطيران الجزيرة براثان باسوباثي: «يوجد أكثر من 690 ألف مصري مقيم في الكويت، لتكون الجالية المصرية ثاني أكبر الجاليات العربية فيها. ولطالما كانت مصر سوقا رئيسيا لطيران الجزيرة. فمنذ إطلاق رحلاتنا إلى الإسكندرية في عام 2006، واصلنا توسيع حضورنا في السوق المصري، ونخدم اليوم ثماني مدن في مختلف أنحاء البلاد. يسعدنا أن نوسع شبكتنا اليوم إلى تسع مدن في مصر مع إطلاق رحلاتنا المباشرة إلى أسوان، حيث يعكس حضورنا المتنامي في مختلف أنحاء مصر الطلب القوي والمتواصل على خيارات السفر بأسعار تنافسية وبسهولة وراحة بين الكويت ومصر».

وأضاف: «تمثل أسوان إضافة مميزة إلى شبكة وجهاتنا، إذ توفر ربطا مباشرا مهما للعائلات والجاليات، وفي الوقت نفسه تتيح وصولا أسهل إلى واحدة من أكثر الوجهات السياحية تميزا في مصر».

وتقع أسوان على ضفاف نهر النيل في جنوب مصر، وتشتهر بتاريخها العريق وتراثها النوبي ومناظرها الطبيعية الخلابة. كما تعد المدينة بوابة إلى مجموعة من أبرز المعالم الأثرية والثقافية في مصر، بما في ذلك معبد أبوسمبل ومعبد فيلة والقرى النوبية المحيطة بها. ومع خط أسوان، تواصل طيران الجزيرة تعزيز الربط الجوي بين الكويت ومصر من خلال خدمة وجهات متعددة في مختلف أنحاء البلاد، بما يوفر للعملاء مرونة أكبر وخيارات أوسع للسفر، سواء لزيارة الأهل والأصدقاء أو لأغراض الأعمال أو السياحة.

وستتوفر رحلات أسوان للحجز عبر الموقع الإلكتروني لطيران الجزيرة وتطبيق طيران الجزيرة للهواتف الذكية.

سفير جمهورية مصر العربية لدى الكويت محمد أبو الوفا والرئيس التنفيذي لطيران الجزيرة براثان باسوباثي وضاري العواد خلال حفل تدشين الرحلات إلى أسوان (أحمد علي)

بعد عرض مسرحية «منتزه الخيران» في سلطنة عمان على خشبة مسرح العرفان

بشار وهيا وفؤاد: «7000 شخص باليوم الواحد.. شي من الخيال»

بشار حاسم الكندري

عاد فريق مسرحية منتزه الخيران إلى الكويت بعد ان تم عرض المسرحية في سلطنة عمان وتحديدا في مسقط وبنجاح كبير على خشبة مسرح العرفان بمركز عمان للمؤتمرات والذي يتسع لـ 3500 متفرج.

المسرحية من بطولة ماغي بوغصن وبشار الشطي وهيا عبد السلام وفؤاد علي وعبدالله عبدالرضا وإيمان الحسيني وصمود المؤمن وروان العلي ومحمد المنصوري والغالية ومشاري القبندي وأحمد العوضي وشهد العميري وهي من تأليف أحمد العوضي ومن اخراج شملان النصار.

«الأنباء» هاتفت هيا عبدالسلام بعد عودتها حيث قالت: «العرضين اللي سويناهم في سلطة عمان كانت ليلة استثنائية بصراحة أقول لك شي يعني أنا بصراحة بهالعرض المسرحي بالتحديد غير رأيي في وايد أشياء يعني شفت أشياء ما كنت أشوفها من فترة طويلة وكان النجاح شوي مختلف في العمل لأن كان فيه حب من الداخل وهذا الحب قاعد يحقق النجاح لله الحمد وأول مره اشوف بعيني بحضور 7000 شخص في ليلة واحدة كانوا حاضرين في اليوم نفسه على العرضين وإنك تشوف الجمهور على ثلاثة أدوار في المسرح نفسه ويكون فل وكلهم يرددون الأغنية ومستانسين معاك وطبيعي نستانس وياهم وتحس بالنجاح وحتى احنا كفنانين من نشوف بعض على المسرح نشعر بالفخر وكان شي من الخيال والحمد لله يا رب ونفس هالنجاح شفناه لما كنا في دبي وحاليا مستمرين في الكويت ومكملين بالنجاح الحلو وتعدينا الـ 70 عرض تقريبا».

اما النجم فؤاد علي فقال: «وايد سعيد بعرضنا في سلطنة عمان وعرضنا عرضين على مسرح العرفان وما شاء الله كان حضور جماهيري كبير والعرض الواحد كان فل والمسرح يشيل 3500 متفرج وجمهور عمان كان متفاعل جدا معانا وفرحنا بشوفتهم واندماجهم وقبلها كنا في دبي وأيضا عروضنا كانت (كامل العدد) وحاليا مستمرين بعروض الكويت وبعد الكويت عندنا جولة في قطر والسعودية».

اما النجم بشار الشطي فقال: «طبعا سعيدين وايد في نجاح مسرحية منتزه الخيران في سلطنة عمان الحبيبة وعرضنا عرضين كانوا مثل الخيال في مسرح العرفان وهو مسرح عالمي بكل المقاييس وتخيل معاي حضور 3500 شخص في كل عرض وهذا يعتبر رقم كبير جدا وشي خيالي واستمتعنا مع الجمهور العماني اللي فعلا كان ترحيبه ومحبته لنا كبيرة وكانت هذي ثاني محطاتنا في الجولة الخليجية بعد عروضنا في دبي الحبيبة وبعدها راح يكون عندنا عروض في دولة قطر وبعدها بالمملكة العربية السعودية وحاليا نكمل عروضنا في الكويت مع جمهورنا الغالي واحب اني اشكر كل القائمين في سلطنة عمان على هذا التنظيم وهذا الترحيب وهذا الحضور الرائع واشكر كل طاقم العمل من الفنانين والفنيين وما خلف الكواليس على جهودهم بأن تظهر هذه العروض بالشكل اللائق واللي من خلالها نرفع اسم الكويت في كل العروض الخليجية».

بشار الشطي وفؤاد علي وهيا عبدالسلام في مشهد من المسرحية

جمهور عماني غفير في مسرح «العرفان»

تستمر عروضها في الكويت وبعدها إلى قطر والسعودية

سلاف فواخرجي: لا أمانع في دخول نجليَّ الفن

كشفت سلاف فواخرجي في ندوة أقيمت في مصر لتكريمها عن أنها لا تمانع في دخول نجليها مجال الفن بشكل احترافي، لكن بشرط أن يكون ذلك نابعا من رغبتهما الشخصية، مؤكدة أنها ستقدم لهما الدعم الكامل في حال اختارا خوض التجربة، مشيرة إلى أن ابنها «علي» يدرس الإخراج السينمائي، بينما سبق لابنها «حمزة» أن خاض تجربة التمثيل معها خلال طفولته، كما شارك الاثنان معها في أعمال فنية عندما كانا صغيرين.

ليلة غنائية تقام 30 الجاري بقيادة المايسترو د.محمد البعيجان

«نجوم عرب تغنوا في حب الكويت».. في «جابر الثقافي»

مفرح الشمري

يستعد مسرح الدراما في مركز الشيخ جابر الأحمد الثقافي في 30 الجاري لاحتضان أمسية موسيقية بعنوان «نجوم عرب تغنوا في حب الكويت»، وذلك في ختام فعاليات الدورة الثامنة عشرة من مهرجان «صيفي ثقافي» الذي ينظمه المجلس الوطني للثقافة والفنون والآداب.

الأمسية لا تذهب إلى الأغنية الوطنية المباشرة فقط، بل تفتح بابا أوسع على علاقة الكويت بالأغنية العربية، وعلى أصوات عربية ارتبطت في وجدان الجمهور الكويتي بأعمال بقيت حاضرة رغم مرور السنوات.

وعلى خشبة المسرح، يلتقي الجمهور مع الفنانين عادل الماس، وعبدالعزيز المسباح، وسعود الفايز، بمصاحبة الفرقة الموسيقية بقيادة المايسترو د.محمد البعيجان، في برنامج يستعيد مجموعة من أشهر الأغنيات التي قدمها مطربون عرب للكويت مثل أم كلثوم وعبدالحليم حافظ وعفاف راضي وفريد الأطرش، سواء كانت أغنيات وطنية أو عاطفية.

ما يميز هذه الليلة أنها لا تتعامل مع الماضي باعتباره مجرد أرشيف، بل تمنحه فرصة جديدة للقاء جمهور اليوم، فبعض الأغنيات التي ارتبطت بمرحلة زمنية معينة، ما تزال قادرة على تحريك الذاكرة واستدعاء صور وأسماء ومواقف عاشها الناس مع تلك الأصوات.

ولعل قيمة الأمسية تكمن في هذا الجانب تحديدا: أن الأغنية حين تصدق، لا تنتهي بانتهاء زمنها. تبقى في الذاكرة، وتجد دائما من يعيد تقديمها بروح جديدة، خصوصا عندما تكون مرتبطة بعلاقة وجدانية بين الفنان العربي والكويت، وتأتي الأمسية كختام يبقى في الذاكرة لفعاليات «صيفي ثقافي 18»، الذي أمتع أهل الكويت ومن يقيم على أرضها بأشكال متعددة من الفنون، ومنحهم مساحات للترفيه بعيدا عن صخب الحياة اليومية.

المايسترو د.محمد البعيجان

عبدالعزيز المسباح وعادل الماس وسعود الفايز

أحمد سعد: «جودي» ضحكت عليا!

أحمد سعد وابنته جودي

تحدث الفنان أحمد سعد للإعلام عن تجربة ابنته جودي في الغناء معه، وكواليس مشاركتها في ديو «كدا كدا»، الذي حقق نجاحا وتفاعلا كبيرا منذ طرحه، كاشفا عن الطريقة الطريفة التي أقنعته بها للمشاركة معه، وقال: «جودي بقى دي أكبر حاجة حصلت لي في حياتي غصب عني، لأنها ضحكت عليا وقالت لي إنك لو عايزني أروح أدرس طب في لندن لازم تخليني أغني معاك، قلت ماشي وخليتها تغني حتة في الأول وحتة في الآخر عشان الناس ما تعرفهاش.. دلوقتي ألاقي الناس بتسلم عليها وما تسلمش علي».

ورشة «تبي تمثل؟» تنطلق 3 سبتمبر.. ومن تنظيم «ترند برودكشن»

تنظم شركة ترند برودكشن ورشة «تبي تمثل؟» التي تقدم تجربة مسرحية متكاملة، وتمنح المشاركين فرصة للتعرف على عدد من مجالات العمل المسرحي وتطوير مهاراتهم من خلال التدريب والتطبيق العملي، بمشاركة نخبة من الأسماء والخبرات الفنية في المجال المسرحي.

وتقام الورشة خلال الفترة من 3 إلى 23 سبتمبر المقبل، وتتضمن أربعة مسارات مسرحية، يقدمها عدد من المتخصصين بما يضيف لهذه التجربة بعدا فنيا وخبرة عملية يستفيد منها المشاركون. ويقدم هاني الهزاع مسار التمثيل، الذي يركز على تطوير أدوات الممثل والتعامل مع الشخصية والأداء والحضور على خشبة المسرح، من خلال تدريبات وتطبيقات عملية تساعد المشاركين على اكتشاف قدراتهم وتطوير مهاراتهم التمثيلية. أما مسار الإخراج فيقدمه محمد الشطي، ويتناول أساسيات الإخراج المسرحي وبناء الرؤية الإخراجية والتعامل مع عناصر العرض المختلفة، وصولا إلى فهم أكبر لدور المخرج في صناعة العرض المسرحي. ويقدم بدر الشعيبي مسار مشروع التخرج، الذي يمثل الجانب التطبيقي من تجربة الورشة، حيث يعمل المشاركون على توظيف المهارات التي اكتسبوها وتحويلها إلى مشروع مسرحي متكامل.

فيما تقدم د.أحلام حسن مسار الحركة المسرحية، الذي يهتم بالحركة والتعبير الجسدي وحضور الممثل على خشبة المسرح، باعتبار الحركة أحد العناصر المهمة في بناء الشخصية وإيصال المشاعر والأفكار إلى الجمهور.

وتسعى شركة ترند برودكشن من خلال «تبي تمثل؟» إلى تقديم تجربة تدريبية تجمع بين المعرفة والتطبيق والخبرة الفنية المباشرة، وتفتح المجال أمام المواهب والمهتمين بالمسرح لتطوير أدواتهم واكتشاف إمكاناتهم في مختلف مجالات العمل المسرحي. وتشكل الورشة مساحة تجمع بين التدريب والممارسة والاحتكاك بالخبرات الفنية، في تجربة تهدف إلى منح المشاركين تصورا أكثر شمولا عن المسرح، بدءا من التمثيل والإخراج والحركة، وصولا إلى تنفيذ مشروع تخرج متكامل.

هاني الهزاع

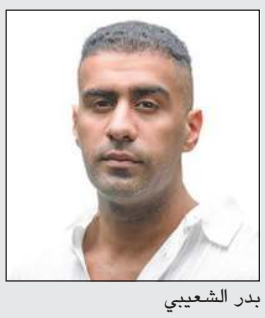
بدر الشعيبي

محمد الشطي

د. أحلام حسن

رحمة تحتفل بإطلاق «ويلي»

طرحت المطربة رحمة رياض أحدث أغنياتها بعنوان «ويلي»، في عمل غنائي رومانسي باللهجة العراقية، تتناول كلماته مشاعر الوقوع في الحب والتعلق بالحبيب، وسط أجواء تجمع بين الإحساس والإيقاع الخفيف.

وأعلنت رحمة عن طرح الأغنية عبر حسابها الرسمي في «إنستغرام»، من خلال مقطع ترويجي عكس أجواء الكليب، وأرفقته بتفاصيل فريق العمل، معلنة إطلاق الأغنية بعبارة «ويلي OUT NOW»، وظهرت في الفيديو بإطلالة أنيقة. ولاقى المنشور تفاعلا واسعا من جمهورها، وحصد مئات الإعجابات والتعليقات، التي أشادت بإطلالتها وأبدت إعجابها بأغنيتها الجديدة.

كشف كواليس تجربته الأولى في تقديم البرامج

ميلاد يوسف: «الاختيار» مختلف في فكرته

تحدث الفنان ميلاد يوسف عن كواليس تجربته الأولى في تقديم البرامج من خلال برنامج «الاختيار»، مؤكدا أن الانتقال من التمثيل إلى إدارة الحوارات شكل تحديا جديدا بالنسبة إليه، بعدما اعتاد الجلوس في مقعد الضيف لا مقعد مقدم البرنامج، وقال إن أصعب ما في التجربة يتمثل في اختيار التوقيت المناسب لطرح الأسئلة، وإدارة إيقاع الحوار.

وأضاف ميلاد، بحسب موقع «فوشيا»، أنه واجه صعوبة في بداية التجربة باعتباره ممثلا يخوض مجالا جديدا، الأمر الذي دفعه إلى البحث عن الأساليب التي تساعده على إدارة الحوارات باحترافية، حتى تمكن تدريجيا من التأقلم مع طبيعة هذا الدور، لافتا إلى أن برنامج «الاختيار» يستضيف مجموعة من نجوم الفن، مشيرا إلى أن الهدف لم يكن تقديم برنامج حواري تقليدي، بل محتوى يحمل هوية خاصة تعكس رؤية الفنانين والممثلين، مؤكدا أن الساحة الإعلامية تزخر ببرامج المقابلات و«البودكاست»، معربا عن احترامه لجميع التجارب، لكنه شدد على حرص فريق العمل على تقديم مادة مختلفة تحمل بصمتهم الخاصة.

وعن احتمال استضافة شخصية سبق أن جمعته بها خلافات، أوضح ميلاد يوسف أن جميع ضيوفه حتى الآن تربطه بهم علاقات جيدة، إلا أنه إذا وضع مستقبلا في هذا الموقف، فسيتعامل معه بمنتهى الاحترافية، تماما كما يفعل أثناء التمثيل عندما يشارك مشهدا مع ممثل قد تكون بينهما خلافات شخصية، مؤكدا أن أخلاقيات المهنة تفرض عليه الفصل بين العلاقات الشخصية والعمل.

إعلانات الدليل 22272748 - 22272749

شركة كبرى في مجال الخدمات لديها عقد حكومي مع وزارة الشئون الإسلامية

تطلب للعمل لديها في العقد وزارة الشئون الإسلامية كويتيين (ذكور + اناث) للوظائف التالية:

1- مدير مشروع
أن يكون حاصلاً على مؤهل جامعي ولديه خبرة وكفاءة عالية في مجال إدارة الأعمال وإدارة خدمات التنظيف ويجيد للغتين العربية والانجليزية قراءة وكتابة ويكون حسن السير والسلوك ويجتاز الاختبارات المقررة.

2- مشرف مناطق
أن يكون حاصلاً على مؤهل شهادة الثانوية العامة أو ما يماثلها ولديه خبرة لا تقل عن ثلاث سنوات وكفاءة عالية في مجال إدارة الأعمال وادارة خدمات التنظيف ويجيد للغتين العربية والانجليزية قراءة وكتابة ويكون حسن السير والسلوك ويجتاز الاختبارات المقررة.

إرسال السيرة الذاتية على البريد الالكتروني
info@tadweerKWT.COM

إعلان
تقدم السادة/ شركة فراري جلوبل للغسيل والكوي على البخار
بطلب قيد الوكالة إلى إدارة السجل التجاري الذي تعتمده الوزارة حيث تم تسجيل الوكالة برقم قيد: 2026/01065
شركة يونيتي لاب لمعدات الغسيل التجارية (هوفمان)
الجنسية/ الولايات المتحدة الأمريكية
ونشاط الوكالة عبارة عن: معدات غسيل والكي التجارية
التي تحمل العلامة التجارية (هوفمان)
على أن تكون المدة من 2026/04/08 إلى 2029/04/07

لاعلاناتكم في دليل الأنباء
22272748 ☎ 22272749

الحوطي لـ«الأنباء»: تشرفت بتمثيل الكويت.. و«الآسيوي» تحضّر جيداً للقرعة

«الأبيض» في المجموعة الأولى بدوري أبطال آسيا 2

هادي العنزي

أقيمت أمس قرعة دور المجموعات في بطولة دوري أبطال آسيا 2 في نسختها الثالثة، وذلك في العاصمة الماليزية كوالالمبور، والتي يشارك فيها نادي الكويت، والذي سيلعب ضمن المجموعة الأولى التي تضم كلا من الوحدة الإماراتي وناساف الأوزبكي والخالدية البحريني. فيما ضمت المجموعة الثانية الجزيرة الإماراتي وغول غوهار الإيراني والمحرق البحريني وأركاداغ التركماني. أما المجموعة الثالثة فضمت التعاون السعودي، والريان القطري، والفيصلي الأردني، والنهضة العماني. بينما ضمت المجموعة الرابعة الحسين الأردني، والشرطة العراقي، والسيب العماني، وإيست بنغال الهندي. وتشهد البطولة مشاركة 32 فريقا، بواقع 16 فريقا من كل من منطقتي الشرق والغرب، ولا يزال هناك مقعد واحد شاغر، حيث يلتقي نادي بيرسيب باندونغ الإندونيسي مع نظيره مانيلا ديغر الفلبيني في مواجهة الدور التمهيدي من جولة واحدة يوم 31 أغسطس الجاري.

ووفقا للتصنيف الذي أعلنه الاتحاد القاري لمنطقة الغرب، تواجد الجزيرة والوحدة الإماراتيان والحسين الأردني والتعاون السعودي في التصنيف الأول، فيما تواجد في التصنيف الثاني كل من أندية الريان القطري، وغول غوهار الإيراني، وناساف الأوزبكي، والشرطة العراقي. فيما تواجد نادي الكويت في التصنيف الثالث إلى جانب الفيصلي الأردني، والمحرق البحريني، والسيب العماني.

سعد الحوطي ممثل نادي الكويت في القرعة

من جانبه، أشاد قائد منتخبنا الوطني في كأس العالم 1982 وممثل نادي الكويت في القرعة سعد الحوطي بالتنظيم الرائع لقرعة بطولة دوري أبطال آسيا 2 في نسختها الثالثة، وقال لـ«الأنباء»: «أجريت القرعة على مستويات رفيعة من الدقة والشفافية، وبدرجة عالية من الاحترافية، لتظهر مدى أهمية دوري الأبطال الآسيوي 2، وكذلك التطور الكبير الذي وصل إليه الاتحاد الآسيوي بقيادة رئيس مجلس الإدارة الشيخ سلمان بن إبراهيم آل خليفة، وقد انتهت القرعة كما بدأت بروح يسودها الود بين جميع ممثلي الأندية الآسيوية الـ32 والقيادات الرياضية المدعوة».

وأهدى الحوطي قميص منتخبنا الوطني عام 1982 وقميص نادي الكويت الى الأمين العام للاتحاد الآسيوي، الماليزي داتوك سري ويندسور جون، وقال: «بينت لممثل الاتحاد الآسيوي أن القميص الأزرق هو لأول منتخب عربي وخليجي يمثل القارة في كأس العالم، وكانت المشاركة حينها لـ 24 منتخبا فقط»، مشددا على تشرفه بتمثيل دولة الكويت و«الأبيض» في قرعة ضمت عددا من أفضل الأندية في القارة الآسيوية.

وتمنى الحوطي التوفيق لـ«الأبيض» ممثل الكرة الكويتية، وتقديم مستويات كروية مميزة تمكنه من التأهل إلى الأدوار المتقدمة في البطولة التي تضم مجموعة من أفضل الأندية في القارة الآسيوية.

منتخبنا الوطني للشباب يخوض مواجهة ودية جديدة

استعداداً لتصفيات كأس آسيا

«أزرق الشباب» يلتقي العراق في تايلند اليوم

مبارك الخالدي

يلتقي منتخبنا الوطني تحت 20 سنة لكرة القدم اليوم مع نظيره العراقي في مباراة ودية ضمن معسكر الأزرق المقام حاليا في تايلند استعدادا لخوض تصفيات كأس آسيا.

وكان الأزرق قد وصل إلى العاصمة بانكوك في 14 الجاري لإقامة معسكره الختامي ضمن برنامجه الإعدادي لخوض الاستحقاق الآسيوي، ويتضمن التجمع مباراة أخرى أمام منتخب الإمارات يوم 24 الجاري.

ومنذ وصوله إلى بانكوك أجرى الجهاز الفني للمنتخب بقيادة المدرب الكرواتي فيردو ميلين مجموعة من الحصص التدريبية. وكان الأزرق قبل مغادرته إلى تايلند قد لعب مباراتين وديتين في الكويت وكانتا أمام منتخب الأردن وخسرهما بنفس النتيجة 1ـ0.

ويلعب منتخبنا الوطني في التصفيات ضمن المجموعة السابعة التي تستضيفها كمبوديا خلال الفترة من 31 الجاري وحتى 6 من سبتمبر المقبل، وتضم المجموعة منتخبات كمبوديا واليابان واليمن. ومن المقرر أن تغادر بعثة الأزرق تايلند متوجهة إلى كمبوديا مباشرة في ختام المعسكر 28 الجاري.

الساحل إلى «الممتاز».. وصراع ثلاثي على البطاقة الثانية

مبارك الخالدي

تأهل فريق الساحل إلى الدوري الممتاز للموسم المقبل وذلك بعد تعادله مع فريق الصليبخات من دون أهداف في ختام مباريات الجولة الـ20 من بطولة دوري زين للدرجة الأولى لكرة القدم مساء أول من أمس، وبهذه النتيجة ارتفع رصيد الساحل إلى النقطة 44 في صدارة الترتيب، كما تقدم الصليبخات إلى مركز الوصيف بعد أن أصبح رصيده 41 نقطة.

وفي بقية النتائج تراجع اليرموك إلى المركز الثالث بعد خسارته من فريق الجزيرة بنتيجة 2ـ0 وتجمد رصيده عند النقطة 40، بينما أصبح رصيد الفائز 38 نقطة وانتعشت آماله في خطف البطاقة الثانية المؤهلة إلى الدوري الممتاز، سجل الهدفين اللاعبان مروان زياد ومحمد صلاح.

كما فاز خيطان على فريق سبورتي 5ـ0 رافعا رصيده إلى النقطة 24 وبقي الخاسر عند رصيده السابق بـ6 نقاط. ونجح فريق برقان في الفوز على فريق الشامية 4ـ1 ليرتقي إلى النقطة 20 وبقي الخاسر عند رصيده السابق بـ10 نقاط.

فرحة لاعبي الساحل بالتأهل للدوري الممتاز (المركز الإعلامي للساحل)

«اليد» ناقش تطوير المراحل السنية

مشعل القبندي خلال الاجتماع مع ممثلي الأندية

يعقوب العوضي

عقد اتحاد كرة اليد اجتماعا تنسيقيا مع ممثلي ومدراء اللعبة في عدد من الأندية المشاركة في المسابقات المحلية مساء أول من أمس في مقر الاتحاد بمركز الشهيد فهد الأحمد في الدعية.

وترأس الاجتماع عضو مجلس الإدارة مشعل القبندي بحضور ممثلي أندية العربي، والشباب، والفحيحيل، وكاظمة، واليرموك، والنصر، والتضامن، والجهراء، والصليبخات والقرين.

وركز الاجتماع بصورة أساسية على قطاع المراحل السنية، لما يمثله من أهمية كبيرة في بناء قاعدة قوية ومستدامة لكرة اليد الكويتية، إلى جانب مناقشة أبرز الإيجابيات والسلبيات التي شهدها الموسم الماضي، وطرح عدد من المقترحات والأفكار التطويرية التي من شأنها الارتقاء بالمستوى الفني والتنظيمي للمراحل السنية.

كما تم التأكيد على أهمية تعزيز التواصل والتنسيق بين الاتحاد والأندية، وتوحيد الجهود بما يسهم في تطوير العمل في المراحل السنية، واكتشاف وصقل المواهب، وتهيئة جيل قادر على تمثيل الأندية والمنتخبات الوطنية مستقبلا.

32 نادياً في النسخة الموسعة.. والسعودية واليابان بخمسة ممثلين

قرعة دوري أبطال آسيا للنخبة: الأهلي والهلال يواجهان العين والسد في دور المجموعات

جرت أمس في مقر الاتحاد الآسيوي في ماليزيا مراسم قرعة مرحلة الدوري في دوري أبطال آسيا للنخبة لموسم 2026ـ2027، في النسخة الثالثة من البطولة بشكلها الجديد، التي تشهد توسيع المشاركة إلى 32 ناديا، بزيادة ثمانية أندية عن النسخة السابقة، بواقع 16 ناديا في منطقة الغرب ومثلها في الشرق.

ويواجه الأهلي السعودي، الساعي لأن يصبح أول فريق يتوج بدوري أبطال آسيا للنخبة في كرة القدم ثلاث مرات متتالية، كلا من العين الإماراتي والسد القطري المتوجين مرتين، فيما وقع مواطنه الهلال، حامل اللقب أربع مرات قياسية، في المسار الرابع عينه، وفق قرعة منطقة الغرب.

وكان الأهلي أحرز في موسم 2025 اللقب للمرة الأولى في تاريخه، على حساب كاواساكي فرونتالي الياباني، ثم احتفظ بلقبه على حساب ماتشيدا زيلفيا الياباني في جدة.

ويقود المدرب البوسني-الهولندي مارينو بوشيتش طموحات الفريق في تحقيق هذا الإنجاز، بعدما حل مكان الألماني ماتياس يايسله في منصب المدير الفني، إثر رحيل الأخير لتولي تدريب نادي نيوكاسل يونايتد الإنجليزي.

ويسجل الشمال القطري وكيوتو سانغا الياباني ظهورهما الأول على الصعيد القاري، في حين يشارك القادسية السعودي وكونغ آن هانوي الفيتنامي للمرة الأولى في المستوى الأعلى من بطولات الأندية الآسيوية.

واكتملت ملامح نسخة 2026ـ2027 التي تضم 32 فريقا للمرة الأولى منذ إعادة إطلاقها باسمها الحالي في موسم 2024ـ2025.

وتشهد النسخة الثالثة من البطولة بحلتها الجديدة توسيع المشاركة إلى 32 ناديا، بزيادة ثمانية فرق عن النسخة السابقة، حيث حصلت كل من منطقتي الشرق والغرب على أربعة مقاعد إضافية.

ويمثل كل من اليابان والسعودية خمسة أندية، بعد أن نجح فريقا الاتحاد وغامبا أوساكا، المتوجان سابقا، في عبور الدور التمهيدي في منطقتيهما. وتنطلق منافسات البطولة يوم 14 سبتمبر، على أن تختتم مرحلة الدوري في فبراير 2027. وتتأهل الفرق الثمانية الأولى في كل من مجموعتي الغرب والشرق إلى دور الـ16، الذي يقام خلال الفترة من 1 إلى 17 مارس 2027، قبل إقامة النهائيات بنظام التجمع في السعودية، والتي تشمل جميع المباريات اعتبارا من الدور ربع النهائي، وذلك خلال الفترة من 23 أبريل إلى 1 مايو 2027.

ويحجز الفريق المتوج باللقب مقعده في الملحق الإفريقي-الآسيوي-الهادئ لكأس العالم للأندية 2027، والذي يشكل المباراة الافتتاحية لكأس القارات للأندية 2027.

وفي منطقة الشرق، يبدأ جيونبوك هيونداي موتورز، بطل كوريا الجنوبية، سعيه لإحراز اللقب القاري الثالث بمواجهة شنغهاي بورت الصيني، وكاشيما أنتلرز الياباني، وفيسيل كوبي الياباني، وجوهور دار التعظيم الماليزي، وكاشيوا ريسول الياباني، وبكين الصيني، وكيوتو سانغا الياباني، الذي يشارك للمرة الأولى، وغامبا أوساكا الياباني.

وإلى جانب جيونبوك، يعود كاشيما أنتلرز، بطل اليابان، إلى المستوى الأعلى من كرة القدم الآسيوية للأندية للمرة الأولى منذ عام 2019، حيث يواجه دايجيون هانا سيتيزن من كوريا الجنوبية، وبورت التايلندي، وبوهانغ ستيلرز من جمهورية كوريا، وراتشابوري التايلندي، وبوريرام يونايتد التايلندي، ونيوكاسل جيتس الأسترالي، وكونغ آن هانوي الفيتنامي.

قرعة دور المجموعة الموحدة لمنطقة الغرب

المسار الأول: العين (الإمارات)، شباب الأهلي (الإمارات)، الغرافة (قطر)، باختاكور (أوزبكستان).
على أرضه: استقلال (إيران)، النصر (السعودية)، تراكتور (إيران)، القادسية (السعودية).
خارج ملعبه: الأهلي (السعودية)، القوة الجوية (العراق)، الهلال (السعودية)، الاتحاد (السعودية).
المسار الثاني: استقلال (إيران)، النصر (السعودية)، تراكتور (إيران)، القادسية (السعودية).
على أرضه: السد (قطر)، نيفتشي (أوزبكستان)، الوصل (الإمارات)، الشمال (قطر).
خارج ملعبه: العين (الإمارات)، شباب الأهلي (الإمارات)، الغرافة (قطر)، باختاكور (أوزبكستان)
المسار الثالث: السد (قطر)، نيفتشي (أوزبكستان)، الوصل (الإمارات)، الشمال (قطر).
على أرضه: الأهلي (السعودية)، القوة الجوية (العراق)، الهلال (السعودية)، الاتحاد (السعودية).
خارج ملعبه: استقلال (إيران)، النصر (السعودية)، تراكتور (إيران)، القادسية (السعودية).
المسار الرابع: الأهلي السعودي (السعودية)، القوة الجوية (العراق)، الهلال (السعودية)، الاتحاد (السعودية).
على أرضه: العين (الإمارات)، شباب الأهلي (الإمارات)، الغرافة (قطر)، باختاكور (أوزبكستان).
خارج ملعبه: السد (قطر)، نيفتشي (أوزبكستان)، الوصل (الإمارات)، الشمال (قطر).

«الثنائي وليامز» يغادر.. وزفيريف يتقدم في «سينسيناتي»

الشقيقتان سيرينا وفينوس وليامز يغادران دورة سينسيناتي

خسرت الشقيقتان سيرينا وفينوس وليامز أول مباراة لهما في منافسات الزوجي معا منذ عام 2022، فيما شق المصنف الأول في منافسات الرجال الألماني ألكسندر زفيريف طريقه بصعوبة إلى الدور الرابع أمس الأول في دورة سينسيناتي الألف نقطة للتنس.

وظهرت الشقيقتان وليامس اللتان أحرزتا معا 14 لقبا في البطولات الأربع الكبرى وثلاث ميداليات ذهبية أولمبية، إلى جانب بعضهما للمرة الأولى منذ بطولة الولايات المتحدة المفتوحة عام 2022، لكنهما خسرتا أمام الأميركية بايتون ستيرنز والأوكرانية مارتا كوستيوك 2ـ6 و6ـ1 و8ـ10.

وقالت سيرينا «كان الأمر ممتعا ومميزا، تخلصنا قليلا من آثار الابتعاد عن المنافسات».

وأضافت «لم آت إلى هنا للتتويج بهذه البطولة، يتعلق الأمر بالاستمتاع وأردت تقديم أفضل ما لدي». وخسرت كل من سيرينا (44 عاما) وفينوس (46 عاما) الإرسال مرة واحدة في المجموعة الأولى، لتفرطا في ستة من الأشواط السبعة الأخيرة، لكنهما سيطرتا على المجموعة الثانية، وعادتا من تأخر 2ـ8 في الشوط الفاصل (تاي برايك) من 10 نقاط في المجموعة الثالثة، قبل الخسارة بخطأ إرسال مزدوج من فينوس.

ولدى الرجال، فاز الالماني زفيريف بطل رولان غاروس، على الفرنسي تيرانس أتمان 7ـ6 (7ـ4) و7ـ6 (8ـ6).

وحسم زفيريف المواجهة أمام الفرنسي الذي بلغ نصف نهائي سينسيناتي عام 2025، بضربة خلفية قوية. وقال زفيريف: «كان يلعب بأسلوب هجومي مذهل، ويوجه ضربات أمامية إلى جميع أنحاء الملعب، جعل من الصعب عليك أن تكون هجوميا بدورك».

الأهـلي Vs برشلـونة

مواجهة للتاريخ على كأس خوان جامبر

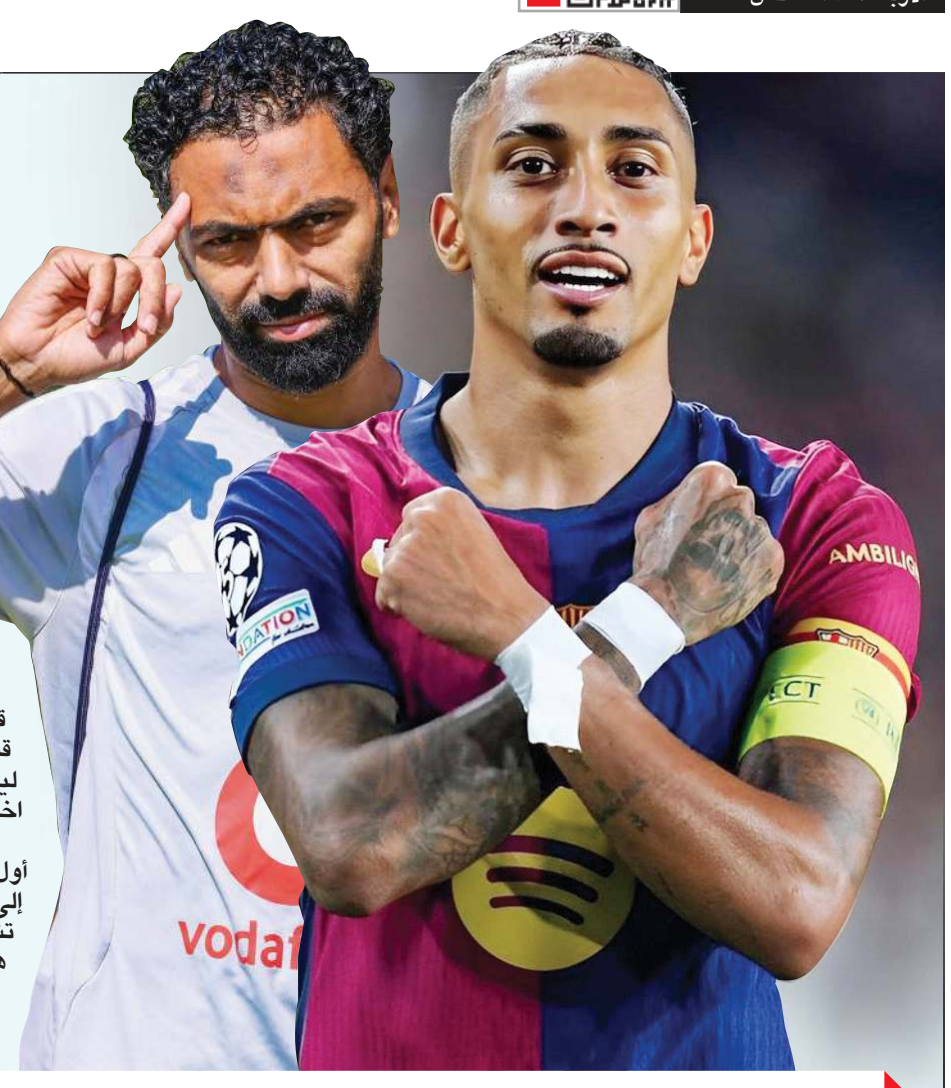

يخوض برشلونة في الـ9 مساء اليوم على ملعبه «سبوتيفاي كامب نو» مواجهة هامة مع نظيره الأهلي المصري على كأس خوان جامبر، في مباراة تحظى باهتمام كبير باعتبارها المحطة الأخيرة في استعداد الفريقين لتدشين منافسات الموسم الجديد اعتبارا من الأسبوع المقبل.

وقبل المباراة المرتقبة، طرأت تغييرات على ترتيب قادة برشلونة، بعدما فقد الفريق اثنين من الأسماء التي كانت تتولى قيادة المجموعة خلال الموسم الماضي وهما رونالد أراوخو المعار إلى ليفربول ومارك أندريه تير شتيغن المعار أيضا إلى أياكس، حيث وقع اختيار إدارة النادي على النجم رافينيا لتولي القيادة خلال الموسم المقبل.

ويمثل القرار محطة خاصة في مسيرة الجناح البرازيلي، الذي أصبح أول لاعب برازيلي يحمل شارة قيادة برشلونة، بعدما تحول منذ انضمامه إلى الفريق قادما من ليدز يونايتد عام 2022 إلى أحد العناصر المؤثرة في تشكيل الفريق. أما على مستوى الاستعداد للقاء، فقد واصل المدرب الألماني هانزي فليك تجهيز فريقه للموسم الجديد والذي شهد مجموعة من الوديات كان آخرها لقاء بازل السويسري الذي انتهى بفوز «البلوغرانا» 5ـ2 في لقاء شهد مشاركة النجم المصري الشاب حمزة عبدالكريم وتسجيله هدفا رائعا بعد دقائق قليلة من مشاركته بديلا في شوطه الثاني، وهو ثالث أهدافه في الوديات التي شارك فيها.

وكان فليك قرر اصطحاب عبدالكريم للفريق الأول، حيث تواجد المهاجم مع فريق برشلونة أتلتيك منذ انتقاله من صفوف الأهلي في فترة الانتقالات الشتوية الماضية.

من جانبه، اختتم المدير الفني للأهلي الحسين عموتة تحضيراته للمواجهة حيث عكف خلال التدريب الأخير على اختيار العناصر التي ستخوض المباراة، في ظل قناعة الجهاز الفني بأن التشكيل الأساسي في هذه المواجهة سيكون الأقرب إلى المجموعة التي ستبدأ الموسم الجديد.

ويبحث عموتة عن أفضل توليفة تجمع بين الخبرة والعناصر الجديدة، خاصة أن الفريق شهد تغييرات كبيرة خلال الميركاتو الصيفي، بانضمام مجموعة كبيرة من اللاعبين منها الوافدون الجدد المغربي سفيان بن جديدة والجزائري منصف بقرار ولاعبا إنبي الشابان علي محمود وأقطاي عبدالله واستعادة أكرم توفيق بعد موسم أمضاه مع الشمال القطري، هذا بخلاف عودة المعارون محمد مجدي أفشة وعمر الساعي وكريم الدبيس ومحمد عبدالله وأحمد رضا والمغربيان رضا سليم وأشرف داري، وهو ما يجعل المباراة بمثابة اختبار نهائي قبل الدخول في المنافسات الرسمية.

ويترقب الأهلي بعد العودة من إسبانيا انطلاق منافسات الموسم الجديد، حيث سيبدأ مشواره في الدوري بمواجهة الشرقية إنبي الأحد المقبل.

رودري مع «البلوغرانا»: الحلم أصبح حقيقة.. و«الأبطال» هدفنا

حقق قائد منتخب إسبانيا بطل العالم رودري «حلمه» بالتوقيع مع برشلونة، قادما من مان سيتي الإنجليزي.

وقال لاعب الوسط للصحافيين الذين كانوا بانتظاره في المطار أمس الأول: «أنا سعيد جدا بوصولي، الأيام الماضية كانت حافلة، لكني سعيد لأن كل شيء حسم، اللعب لبرشلونة حلم بالتأكيد».

وأضاف: «أتطلع للوجود مع زملائي في الفريق، والكثير منهم أعرفهم بالفعل من خلال المنتخب، حان وقت العمل وتقديم أفضل ما لدي».

وأشار رودري إلى أن هدفه مع برشلونة يتمثل في «الفوز بدوري أبطال أوروبا وكل ما سيكون في متناولنا»، قبل أن يغادر المكان.

ووصل الفائز بالكرة الذهبية لعام 2024 إلى برشلونة بعد يوم من توصل مان سيتي وناديه المستقبلي إلى اتفاق بشأن صفقة انتقال تقدر بحوالي 75 مليون يورو، بما في ذلك المكافآت، بحسب الصحافة الكاتالونية.

وكان حسم صفقة ابن الثلاثين عاما، الذي اختير أفضل لاعب في مونديال 2026 بعد قيادته منتخب «لا روخا» إلى اللقب، من أكثر الملفات ترقبا خلال فترة الانتقالات الحالية.

إلى ذلك، فرط ديبورتيفو لا كورونيا بالفوز في مستهل عودته إلى الدوري الإسباني لكرة القدم بعد غياب دام ثمانية أعوام، وذلك بتعادله مع ضيفه إلتشي 1ـ1 أمس الأول في المرحلة الافتتاحية.

وتقدم ديبورتيفو منذ الدقيقة 21 عبر الوافد الجديد الغابوني بيار إيميريك أوباميانغ، بتمريرة من الوافد الجديد الآخر الإيطالي لورنتسو أماتوتشي.

لكن إلتشي عاد من ملعب منافسه بنقطة بعد إدراكه التعادل في الدقيقة 76 من كرة رأسية لمارك أغوادو إثر ركلة ركنية.

من جانبه، يبدأ أتلتيكو مدريد مشواره في الدوري الإسباني للموسم الجديد 2026ـ2027 أمام ملقا، اليوم، رغم امتلاكه العدد الأكبر من اللاعبين الذين شاركوا في نهائي كأس العالم، في الوقت الذي حصل فيه برشلونة وريال مدريد على فترة إضافية قبل خوض مباراتهما الأولى، بسبب ارتباط ملعب «ميتروبوليتانو» بثلاث حفلات للمغني الكندي «ذا ويكند» في نهاية أغسطس، ما حال دون استفادة أتلتيكو من حقه في تأجيل انطلاق موسمه.

الاتحاد الأسكتلندي يسحب الثقة من إنفانتينو

«فيفا» يقيل مسؤولاً تنفيذياً انتقد إنفانتينو

أقيل كيفن لامور مدير العمليات في الاتحاد الدولي لكرة القدم «فيفا»، الذي كان أول من خرج علنا عن الصف وانتقد رئيس الاتحاد جياني إنفانتينو بسبب خطته لبيع حصة بقيمة 20 مليار جنيه إسترليني مرتبطة بكأس العالم. واكتفى متحدث باسم «فيفا»، بالقول إن «علاقة العمل» مع لامور، قد «انتهت».

وكان لامور قد أصدر بيانه المدوي في 31 يوليو، بعدما كشفت «التايمز» تفاصيل مشروع «فيفا فورورد إنتربرايز»، الذي ألغي لاحقا.

وقال لامور إن الموظفين تعرضوا لـ «الخداع» من جانب إنفانتينو، متهما رئيس «فيفا» بانعدام الشفافية في مساعيه لجمع مزيد من رأس المال عن طريق الاستثمار الخاص.

وأضاف لامور، الذي سبق له العمل مع إنفانتينو في الاتحاد الأوروبي لكرة القدم: «إنه مشروع شخص واحد».

وتابع: «لا يجب فقط ألا يمضي هذا المشروع قدما. بل حان الوقت الآن لكي يطرح القادة السياسيون في كرة القدم على أنفسهم الأسئلة الصحيحة، ويتخذوا القرارات الصحيحة».

وكان لامور قد توقع أن تترتب على بيانه عواقب شخصية بالنسبة إليه، إذ قال: «إذا كان ذلك يعني أنني سأفقد وظيفتي، فليكن. سأفهم ذلك القرار وأحترمه. على الأقل سأنام مرتاحا الليلة». وقال متحدث باسم «فيفا»: «يمكننا التأكيد أن علاقة العمل بين فيفا وكيفن لامور، بصفته مدير العمليات في فيفا، انتهت في 17 أغسطس 2026».

جاني إنفانتينو

كيفن لامور

وأضاف البيان: «يشكر فيفا كيفن على عامين من الخدمة، ويتمنى له كل التوفيق في المستقبل. ولن يصدر أي تعليق إضافي بشأن هذه المسألة».

وأبلغ موظفو «فيفا» برحيل لامور عبر رسالة إلكترونية أرسلها الأمين العام للاتحاد الدولي ماتياس غرافستروم.

وفي رسالة إلكترونية منفصلة اطلعت عليها «التايمز»، كتب غرافستروم أيضا إلى نواب رئيس «فيفا» وأعضاء مجلس الاتحاد الدولي: «بعد المناقشات الأخيرة، اتفق فيفا ومدير العمليات لدينا، كيفن لامور، على أن يفترق الطرفان». وأضاف: «اتخذ هذا القرار بعد دراسة متأنية، ومع احترام كبير لكيفن، على الصعيدين الشخصي والمهني».

ويأتي رحيل لامور بعد مغادرة كارلوس كورديرو، المستشار البارز لإنفانتينو، الذي استقال في يوليو بسبب القضية ذاتها. وتشير «التايمز» إلى أن لامور كان ثالث أعلى مسؤول من حيث المنصب داخل «فيفا».

من جهة اخري، سحب الاتحاد الاسكتلندي لكرة القدم دعمه لرئيس الاتحاد الدولي لكرة القدم (فيفا) جياني إنفانتينو الذي يواجه ضغوطا متزايدة، وذلك بعد محاولته الفاشلة لإدخال الاستثمارات الخاصة في مسابقاته، لا سيما كأس العالم.

وسبق أن سحبت اتحادات أوروبية عدة دعمها لإنفانتينو، من بينها إنجلترا وأيرلندا وويلز.

وأصبح الاتحاد الاسكتلندي أمس الأول أحدث من يتخلى رسميا عن دعم الإيطالي ـ السويسري الذي يأمل في تجاوز هذه الأزمة خلال سعيه لإعادة انتخابه في كونغرس فيفا العام المقبل.

وقال الرئيس التنفيذي للاتحاد الاسكتلندي إيان ماكسويل «الاتحاد الاسكتلندي لكرة القدم لن يصوت لجياني إنفانتينو، هذا يتماشى مع موقف الاتحاد الأوروبي لكرة القدم «ويفا»، وقد حافظنا على هذا الموقف طوال الفترة الماضية».

ويواجه إنفانتينو ضغوطا شديدة بعدما اتهمته ثلاثة اتحادات قارية بـ «الخداع» بشأن خطته المتعلقة بإدخال مستثمرين من القطاع الخاص إلى كأس العالم، وذلك في رسالة مفتوحة نشرت الأسبوع الماضي.

ويشغل رئيس الاتحاد الاسكتلندي مايك مولراييني حاليا منصب رئيس اللجنة المالية في «فيفا».

وقال ماكسويل «عندما تكون إداريا في كرة القدم، لا ينبغي أن تكون أمام الكاميرات بهذا القدر الذي شهدناه»، في إشارة منه إلى إنفانتينو، مضيفا «من الواضح أن هناك إخفاقا في الحوكمة، نقصا في الشفافية، وقلة في التواصل مع الاتحادات الأعضاء، وهذا أمر نحتاج إلى معالجته».

بويلي ووالتر يدرسان بيع حصتيهما في تشلسي

يدرس مالك نادي تشلسي الإنجليزي لكرة القدم تود بويلي وعضو مجلس الإدارة مارك والتر، إمكانية بيع حصتيهما في النادي اللندني إلى المالك الرئيس له شركة كليرلايك كابيتال.

وكان الملياردير الأميركيان بويلي ووالتر من بين المستثمرين الذين تحالفوا مع كليرلايك لشراء تشلسي من المالك السابق الروسي رومان أبراموفيتش مقابل 2,5 مليار جنيه إسترليني (3,3 مليارات دولار) في مايو 2022.

وتملك شركة الاستثمار الخاصة كليرلايك كابيتال حاليا 62٪ من أسهم تشلسي، فيما يمتلك بويلي ووالتر الحصة المتبقية إلى جانب المستثمر السويسري هانسيورغ فيس.

وتسيطر مجموعة «بلوكو هولدينغز» التي تضم بويلي ووالتر وفيس على 38٪ من أسهم النادي. وأفادت تقارير بأن بويلي غير راض عن الاتجاه الذي يسير فيه تشلسي، لا سيما في ما يتعلق بسياسة التعاقدات واختيار المدربين وخطة بناء ملعب جديد محتمل. كما أشارت تقارير إلى أن بويلي وكليرلايك حاولا شراء حصة الطرف الآخر في تشلسي عدة مرات خلال العامين الماضيين. ويعتقد بويلي ووالتر، بحسب التقارير، أن قيمة تشلسي تبلغ نحو 5 مليارات جنيه إسترليني في حال قررا بيع حصتيهما. ويرتبط الرجلان بعلاقة صداقة وشراكة في الأعمال، إذ استثمرا معا أيضا في فريق لوس أنجيليس دودجرز الأميركي للبيسبول ومواطنه فريق لوس أنجليس سباركس لكرة السلة للسيدات. وأنهى تشلسي الموسم الماضي في المركز العاشر المخيب للآمال في الدوري الإنجليزي الممتاز، وعين الإسباني شابي ألونسو مدربا جديدا للفريق الذي يستهل موسم 2026ـ2027 بمواجهة فولام في 24 أغسطس.

تود بويلي ومارك والتر

مقابل 40 مليون دولار وبعقد يمتد 5 أعوام

نيوكاسل يتعاقد مع المدافع البوسني ديديتش

أعلن نادي نيوكاسل أمس عن تعاقده مع المدافع البوسني عمار ديديتش قادما من بنفيكا البرتغالي، في صفقة قدرت قيمتها بـ 40 مليون دولار.

ووقع ديديتش (24 عاما) والذي شارك مع منتخب بلاده في كأس العالم الأخيرة، عقدا لمدة 5 أعوام. وسيلعب الظهير الأيمن المولود في النمسا، تحت قيادة المدرب الألماني الجديد لنيوكاسل ماتياس يايسله الذي أحرز معه لقب الدوري النمساوي مع ريد بول سالزبورغ عام 2023. وانضم ديديتش (31 مباراة دولية) إلى ريد بول سالزبورغ عام 2019، ولعب مع الفريق الرديف ليفيرينغ حيث عمل للمرة الأولى تحت إشراف يايسله. كما أمضى فترات إعارة مع فولفسبرغر النمساوي ومرسيليا الفرنسي، وذلك قبل انتقاله إلى بنفيكا بعقد دائم.

وبهذه المناسبة، قال يايسله عن ديديتش: «سعيد جدا بإضافة عمار إلى فريقنا، إنه لاعب أعرفه جيدا، فقد عملت معه منذ سن مبكرة في النمسا، وواصلت متابعة مسيرته منذ ذلك الحين. سيضيف إلى الفريق قدرات دفاعية وهجومية، وهذا يتناسب مع أسلوب كرة القدم الذي نريد اللعب به، إنه يتمتع بقدرات بدنية جيدة، وشراسة في اللعب، ومستوى فني عال، كما أنه لا يزال يملك إمكانات كبيرة للتطور بشكل أكبر»، مضيفا «عمار لا يزال شابا، لكنه يمتلك بالفعل الكثير من الخبرة، فقد لعب في دوري أبطال أوروبا وكأس العالم، كما مثل أندية كبيرة في النمسا وفرنسا والبرتغال، وأتطلع كثيرا للعمل معه مجددا».

وعاش نيوكاسل صيفا صعبا برحيل الجناح أنتوني غوردون إلى برشلونة الإسباني، ولاعب الوسط الإيطالي ساندرو تونالي إلى توتنهام، والبرازيلي برونو غيمارايس إلى أرسنال. كما رحل المدرب إيدي هاو الذي يحظى بتقدير كبير، بعد خمسة أعوام في منصبه.

ويفتتح نيوكاسل مشواره في الدوري الإنجليزي أمام ليفربول الأحد المقبل.

كورنثيانز يتراجع ويمدد عقد ديباي

عاد كورنثيانز البرازيلي عن قراره السابق بعدم التمديد للمهاجم الهولندي ممفيس ديباي، وقرر توقيع عقد جديد معه يمتد حتى يونيو 2028، وفق ما أعلن رئيس النادي عمر ستابيلي أمس الأول، بانتظار حسم المسألة رسميا.

وقال ستابيلي لوسائل الإعلام المحلية في إعلانه عن قرار التمديد لابن الـ 32 عاما «نشكر فريق ممفيس ديباي وكذلك اللاعب نفسه، أجرينا معه اجتماعا مباشرا وتمكن من خفض مطالبه». وأضاف «لقد فعلنا ما يعتبر الأفضل لكورنثيانز».

ممفيس ديباي

ووفقا لشبكة «إي أس بي أن»، تبلغ قيمة العقد الجديد الممتد لعامين قرابة 25 مليون دولار، على أن يشمل هذا المبلغ متأخرات كبيرة مستحقة للمهاجم الهولندي بموجب عقده السابق، إضافة إلى حقوق صورته، لكنه لا يتضمن المكافآت المرتبطة بالنتائج.

وشدد ستابيلي على أن «المسألة المالية كانت أساسية، لأنه لم يكن من المنطقي إبرام عقد إذا كنا غير قادرين على الوفاء به في المستقبل».

وأعلنت إدارة كورنثيانز الأسبوع الماضي، وبعد أشهر من المفاوضات، تخليها عن تجديد عقد ديباي الذي انتهى في 31 يوليو، لأسباب اقتصادية.

كين يبحث تمديد عقده مع بايرن حتى 2029 وموسيالا يتعافى ويعود إلى التمارين

أكد المهاجم الإنجليزي لبايرن ميونيخ هاري كين أمس، إنه يستعد لبدء مفاوضات لتمديد عقده مع بطل ألمانيا لكرة القدم إلى ما بعد عام 2027. وفي حديثه خلال يوم إعلامي في ميونيخ، قال قائد المنتخب الإنجليزي (33 عاما) للصحافيين إن المفاوضات أرجئت بانتظار عودته من إجازته بعد كأس العالم، لكنها ستنطلق قريبا.

وقال كين عن هذه المفاوضات «لا أعرف متى سيحدث ذلك بالضبط، لكنها ستبدأ هذا الأسبوع أو الأسبوع المقبل، نحن هادئون وهم هادئون بشأن الوضع، من الواضح أن الوقت قد حان لبدء المحادثات، إذ لم يتبق سوى عام واحد على العقد، وهذا أمر مهم».

وأكد بايرن مرارا رغبته في تمديد عقد نجمه، بعدما وصف المهاجم السابق لتوتنهام في نهاية الموسم الماضي بأنه «أفضل صفقة انتقال على الإطلاق».

وذكرت وسائل إعلام ألمانية أن العقد الجديد لكين سيمتد على الأقل حتى عام 2029.

وانضم كين إلى بايرن عام 2023 بموجب عقد لأربعة أعوام، وأحرز لقب الدوري الألماني مرتين وكأس ألمانيا مرة واحدة، كما بلغ الدور نصف النهائي من دوري أبطال أوروبا في موسمين من المواسم الثلاثة الأخيرة.

وسجل 146 هدفا في 147 مباراة ضمن كافة المسابقات بقميص بايرن.

ورأى النجم الدولي الألماني السابق لوثار ماتيوس أن كين ينبغي أن يكون المرشح الأوفر حظا للفوز بالكرة الذهبية التي ستمنح في أكتوبر. وقال ماتيوس المتوج بالجائزة عام 1990، إن كين «يستحق» هذا التكريم أكثر من أي لاعب آخر بعد موسم استثنائي سجل خلاله 61 هدفا في 51 مباراة.

إلى ذلك، عاد لاعب الوسط الدولي جمال موسيالا إلى تمارين فريقه بايرن ميونيخ، بطل الدوري الألماني لكرة القدم، لكن بشكل فردي، بعد تجاوزه الأزمة الصحية التي أدت إلى سقوطه أرضا خلال المباراة الودية أمام لايبزيغ السبت (3ـ1).

وسقط اللاعب البالغ 23 عاما على أرضية الملعب في نهاية مباراة، واحتاج إلى رعاية طبية في ظل أجواء حارة في العاصمة الباڤارية، حيث تجاوزت الحرارة 30 درجة مئوية.

وأفادت وكالة «سيد» الرياضية الألمانية التابعة لوكالة فرانس برس، بأن موسيالا اشتكى من دوار وشعور بالحمى بعد المباراة.

ولم يشارك اللاعب في الحصة التدريبية المفتوحة الإثنين، لكنه خضع لتدريبات فردية في وقت سابق من اليوم بمقر النادي.

Wednesday August 19, 2026 _ Issue No. 17771 ● 6 ربيع الأول 1448 الموافق 19 أغسطس 2026

الأربعاء

الأنباء

رئيس التحرير: يوسف خالد المرزوق

كويتية يومية سياسية شاملة،
تأسست عام 1976 تطبع في مطابع «الأنباء»
تصدر عن
شركة باب الكويت للصحافة ذ.م.م.
الشويخ، طريق المطار، شارع الصحافة ص.ب 23915
الصفاة، الرمز البريدي 13100 كويت

شاهد الصفحة PDF

● البدالة 22272727 ـ 22272728 ● التحرير 22272828 ـ 22272829 ● التسويق والإعلان 22272743 ـ 22272748 ـ 22272751 ● التوزيع والاشتراكات 22272770 ـ 22272773 ● شكاوى التوزيع 22272799

alanba.com.kw

يا ألطاف الله

علماء روس يطورون «كبسولة ذكية» جديدة لتدمير الخلايا السرطانية بالليزر.

من فوائد التقدم العلمي.

أبواللطف

خووش حچي

«الداخلية»: حجز المركبة شهراً عند مخالفة تخطي الخطوط الأرضية.

ديروا بالكم لحد يخالف والتزموا بالقانون.. وزين يسوون الداخلية طبقوا الحجز خل المتهورين يرتدعون.

واحد

أمن

رصدت مخالفته في يونيو أثناء سفره براً.. و«بلوك» أمني حال دون رجوعه إلى الكويت

منع لبناني من دخول البلاد لقيادته بسرعة 170 كم على «السالمي»

مخالفة تجاوز السرعة ظهرت بعد مغادرة الوافد لفارق التوقيت بين الرصد والتسجيل

أمير زكي

لم يتوقع وافد لبناني أن تكون مخالفته المرورية التي ارتكبها قبل نحو شهرين سببا في منعه من دخول البلاد لدى عودته عبر منفذ السالمي، بعدما كشفت أجهزة وزارة الداخلية أنه مدرج على قوائم المبعدين، بسبب تجاوزه السرعة المقررة بصورة جسيمة.

وقال مصدر أمني لـ«الأنباء» إن الوافد كان قد غادر البلاد برا إلى موطنه خلال يونيو الماضي، قبل أن يحاول العودة الأسبوع الماضي عبر منفذ السالمي، إلا أن رجال المنفذ، وبعد الاستعلام عنه في حاسوب وزارة الداخلية، تبين لهم وجود «بلوك» على ملفه ومنع من دخول البلاد، على خلفية مخالفة مرورية تمثلت في قيادة مركبته بسرعة بلغت 170 كم/س.

وردا على سؤال حول كيفية مغادرة الوافد البلاد رغم عدم السماح بمغادرة أي وافد قبل سداد المستحقات المالية المترتبة عليه للدولة، سواء الغرامات الناتجة عن مخالفات قانون المرور أو فواتير الكهرباء المستحقة، أوضح المصدر أن قصر الفترة الزمنية بين ارتكاب مخالفة تجاوز السرعة والسماح له بالمغادرة حال دون ظهور المخالفة في الحاسوب الأمني في حينه. وأشار المصدر إلى أن المخالفات التي يتم تحريرها إلكترونيا بواسطة «راصد» تظهر للمخالف خلال فترة وجيزة قد تصل إلى نحو 30 دقيقة، فيما تحتاج المخالفات المرورية غير المباشرة، التي يتم رصدها عبر كاميرات المراقبة، إلى فترة أطول قد تتراوح بين 24 و48 ساعة حتى يتم تدقيقها وإدراجها في أنظمة وزارة الداخلية.

وأوضح المصدر أن الوافد أبلغ رجال المنفذ بأنه ربما لم ينتبه إلى تجاوزه السرعة المحددة، مؤكدا استعداده لسداد قيمة المخالفة المرورية المقررة، والتي تبلغ 150 دينارا، مع حجز المركبة، إلا أن ذلك لم يغير من القرار المتخذ بحقه، حيث طلب منه العودة من حيث أتى، على أن يتولى ترتيب الإجراءات المتعلقة بالمركبة وعودتها إلى البلاد وفق الإجراءات المقررة.

وأكد المصدر أن الواقعة تأتي في إطار تطبيق وزارة الداخلية للعقوبات المقررة بحق مرتكبي المخالفات المرورية الجسيمة، خصوصا تجاوز حدود السرعة، مشيرا إلى أن الإجراءات لا تقتصر على تحرير المخالفة أو حجز المركبة، وإنما تمتد بالنسبة للوافدين إلى الإبعاد والمنع من دخول البلاد لأي وافد تتخطى حدود سرعته 150 كم/س. وبين أن الوافد الذي يتم ضبطه متجاوزا حدود السرعة، يوضع «بلوك» على معاملاته، ويوضع على قوائم إلقاء القبض تمهيدا لمغادرة البلاد في حال كانت المخالفة غير مباشرة، بينما يتم في حالات المخالفات المباشرة اقتياد المخالف الوافد إلى نظارة المرور، ومن ثم إلى إدارة الإبعاد، تمهيدا لإدراجه على قوائم غير المصرح لهم بدخول البلاد مرة أخرى.

وكانت وزارة الداخلية قد أعلنت في مايو الماضي العقوبات المقررة بحق مرتكبي مخالفات تجاوز السرعة، في إطار تشديد الإجراءات للحد من الحوادث المرورية الخطيرة.

وبحسب ما أعلنته الوزارة، فإن تجاوز سرعة 150 كم/س بالنسبة للوافد يترتب عليه تحرير مخالفة مرورية وحجز المركبة وإبعاده عن البلاد، فيما تطبق على المواطن مخالفة مرورية وحجز المركبة.

أما في حال بلوغ السرعة 170 كم/س، فتشمل العقوبات بالنسبة للمواطن تحرير مخالفة مرورية والحجز التحفظي وحجز المركبة، وللوافد تحرير مخالفة وحجز المركبة لشهرين وإبعاده.

وفي حال تجاوزت السرعة 200 كم/س، تتصاعد الإجراءات للمواطن لتشمل تحرير مخالفة مرورية وحجز المركبة وإحالته إلى السجن، فيما تحرر للوافد مخالفة وتحجز مركبته ويحال إلى الإبعاد، على أن يلزم بدفع قيمة المخالفة قبل تسفيره إلى موطنه.

البحث عن مجهول عبّأ «فارهة» بـ 8 دنانير بنزين و«انحاش»!

أحمد خميس

أحيلت إلى رجال مباحث العاصمة قضية سرقة وقود، بعد إقدام مجهول على تعبئة مركبته الفارهة بالوقود من إحدى محطات منطقة جابر الأحمد، ثم مغادرته المكان دون سداد قيمة الوقود البالغة 8 دنانير.

وقال مصدر أمني إن مسؤول المحطة تقدم ببلاغ إلى الجهات المختصة، وأرفق بملف القضية تسجيلا من كاميرات المراقبة يوثق الواقعة، ويظهر نوع المركبة ولوحاتها، ما سيساعد رجال المباحث في تحديد هوية قائدها وضبطه.

وأوضح المصدر أن رجال المباحث بصدد استدعاء مالك المركبة للتحقق من علاقته بالواقعة، والتأكد من هوية قائدها وقت ارتكابها، مشيرا إلى أنه يجري كذلك التحقق مما إذا كانت المركبة مبلغا عن سرقتها، وفي حال ثبوت ذلك ستتسع التحقيقات لتحديد ملابسات سرقتها وضبط المتهم. وبحسب إفادة مسؤول المحطة، دخلت المركبة إلى محطة الوقود في منطقة جابر الأحمد عند الساعة 8:25 صباحا، وطلب قائدها من العامل تعبئة المركبة بالوقود، وبعد إتمام عملية التعبئة غادر المكان دون دفع قيمة الوقود، والبالغة 8 دنانير.

وسجلت قضية بالواقعة، فيما يواصل رجال المباحث تحرياتهم لكشف هوية قائد المركبة وضبطه، تمهيدا لاتخاذ الإجراءات القانونية بحقه.

«الداخلية» تدعو إلى سداد أوامر الصلح قبل الإحالة إلى محكمة المرور

مواطنة تُصدم بعشرات المخالفات المرورية المتراكمة تطالبها بآلاف الدنانير!

أحمد خميس

أبلغ مصدر أمني «الأنباء» بأن مواطنة في العقد الخامس فوجئت، خلال إحدى الحملات الأمنية، بأنها مطالبة بسداد مبلغ مالي كبير جراء مخالفات مرورية مسجلة باسمها، وذلك عقب استيقافها للتأكد من بياناتها، حيث كشفت الاستعلامات الأمنية عن «برنت» مطول يتضمن عددا كبيرا من المخالفات المتنوعة.

وأوضح المصدر أن رجال الأمن، وبعد إدخال بيانات المواطنة في النظام الآلي لوزارة الداخلية، فوجئوا بوجود عشرات المخالفات المسجلة باسمها، تنوعت بين تجاوز حدود السرعة وتجاوز الإشارة الضوئية ومخالفات مرورية أخرى، فيما تبين أنها مطالبة بسداد آلاف الدنانير.

وأشار إلى أن العدد الكبير للمخالفات أثار استغراب رجال الأمن، فيما لم يتضح حتى الآن ما إذا كانت جميع المخالفات مسجلة على مركبة واحدة أو على عدة مركبات مسجلة باسم المواطنة.

وأضاف المصدر أن الجهات المختصة ستبحث تفاصيل وملابسات تسجيل هذا الكم من المخالفات، ولاسيما المركبات التي سجلت عليها، والفترات الزمنية التي ارتكبت خلالها، إلى جانب الوقوف على أسباب عدم تسويتها خلال الفترة الماضية.

وذكر أن المواطنة ابلغت رجال الأمن بأنها لا تجيد استخدام تطبيق «سهل»، وهو ما قد يكون أحد أسباب عدم اطلاعها على الإخطارات الخاصة بالمخالفات المسجلة باسمها.

وتواصل الجهات المختصة إجراءاتها للتحقق من تفاصيل المخالفات وملابسات تراكمها، تمهيدا لاتخاذ الإجراءات القانونية اللازمة.

إلى ذلك، دعت وزارة الداخلية المواطنين والمقيمين إلى الإسراع في سداد أوامر الصلح الخاصة بالمخالفات المرورية قبل إحالتها إلى محكمة المرور.

وقالت الوزارة، في بيان نشرته عبر حسابها الرسمي، إنه في حال إحالة المخالف إلى محكمة المرور، فقد تترتب عليه العقوبات المقررة قانونا، والتي تشمل الغرامات المالية أو الحبس، إلى جانب الإجراءات الإدارية، وذلك وفقا لطبيعة المخالفة وما تقضي به القوانين واللوائح المعمول بها.

منعت المهربَين الآسيويَّين من السفر عقب ضبط 855 غراماً من الذهب الخالص

«الجمارك» تُحبط تهريب ذهب عيار 24 في «إبزيم» أسود وسوار فضي!

عبدالله قنيص

أحبط مفتشو الإدارة العامة للجمارك في مطار الكويت الدولي «T4» محاولتي تهريب منفصلتين، أسفرتا عن ضبط 855 غراما من الذهب عيار 24 بحوزة مسافرين من الجنسية الآسيوية، أثناء مغادرتهما البلاد. وقالت «الجمارك» في بيان لها إنه تم الاشتباه بالمسافرين خلال إنهاء إجراءات المغادرة، وبإخضاعهما للتفتيش عثر بحوزة المسافر الأول على 353 غراما من الذهب الخالص، صُبّ على هيئة إبزيم حزام وطُلِيَ باللون الأسود، في محاولة لإخفاء طبيعة المعدن والتمويه على رجال الجمارك.

وفي الضبطية الثانية، عثر المفتشون بحوزة المسافر على 502 غرام من الذهب، بينها 340 غراما صُبّت على هيئة إبزيم حزام وطُليَت باللون الأسود، إضافة إلى سوار على شكل حلقات يزن 162 غراما، جرى طلاؤه بمادة فضية لإخفاء طبيعته.

وقال مصدر جمركي إن المهربين الآسيويين منعا من السفر وتم إعداد محضري الضبط تمهيدا لإحالة المتهمين والمضبوطات إلى جهات الاختصاص، لاتخاذ الإجراءات القانونية اللازمة بحقهما.

يشار إلى أن الجمارك تشدد في أكثر من مناسبة بضرورة الإفصاح عن العملات أو الساعات والذهب والإلكترونيات الثمينة متى كانت قيمتها تعادل 3 آلاف دينار أو أكثر أو ما يعادلها من العملات الأجنبية، بهدف تعزيز الرقابة ومكافحة غسل الأموال، داعيا المسافرين إلى الالتزام بالتعليمات والإجراءات الجمركية المعتمدة.

الحزام الذهبي نزعه الوافد قبل الدخول الى جهاز الأشعة

السوار طلي باللون الفضي للإيحاء بأنه ليس ذهباً خالصاً

في حملات أمنية لقطاع العمليات ضُبط على أثرها 59 مطلوباً و83 وافداً منتهية إقاماتهم

35601 مخالفة و1046 حادثاً و29 بمخدرات و«غير طبيعيين» في أسبوع

منصور السلطان

كشفت إحصائية قطاع العمليات، عن ضبط 59 شخصا مطلوبا، و15 مركبة مطلوبة، إلى جانب 83 شخصا لمخالفتهم قوانين الإقامة، وذلك خلال الفترة من 9 إلى 16 أغسطس الجاري.

وأظهرت الإحصائية أن الحملات الأمنية أسفرت كذلك عن ضبط 12 شخصا للاشتباه في حيازتهم مواد مخدرة، إضافة إلى ضبط 17 شخصا في حالات غير طبيعية، حيث تمت إحالتهم جميعا إلى الإدارة العامة لمكافحة المخدرات، ليبلغ إجمالي المحالين في هذه القضايا 29 شخصا. وعلى الصعيد المروري، حرر رجال شرطة النجدة 2009 مخالفات مرورية، وأحالوا 29 مركبة إلى كراج الحجز لارتكاب قائديها مخالفات مرورية جسيمة، كما تعاملوا مع 138 بلاغا عن حوادث مرورية.

وفي المقابل، أظهرت حصيلة حملات الإدارة العامة للمرور تحرير 33,592 مخالفة مرورية، وإحالة 26 شخصا إلى الحجز التحفظي بالمرور، إلى جانب إحالة 8 أحداث إلى نيابة الأحداث لقيادة مركبات من دون رخصة سوق. كما أحال رجال المرور إلى كراج الحجز 640 مركبة و8 دراجات نارية لارتكاب مخالفات مرورية جسيمة.

وفيما يتعلق بالحوادث، تعامل رجال المرور مع 908 حوادث تصادم، بينها 764 حادثا اقتصرت خسائره على الأضرار المادية و144 حادثا أسفر عن إصابات أو وفيات، فيما تعامل رجال النجدة مع 138 بلاغا عن حوادث مرورية، ليبلغ إجمالي الحوادث والبلاغات المرورية التي تعامل معها قطاع العمليات خلال الفترة محل الإحصائية 1046 حادثا وبلاغا.

وأظهرت الحملات المرورية والأمنية كذلك ضبط 40 شخصا و25 مركبة مطلوبة، وتم تحويلهم إلى الجهات المختصة لاتخاذ الإجراءات القانونية اللازمة.

وبذلك بلغ إجمالي المخالفات المرورية التي حررها رجال المرور والنجدة خلال أسبوع 35,601 مخالفة، فيما بلغ إجمالي المركبات المحالة إلى الحجز 694 مركبة، إضافة إلى 8 دراجات نارية.

أبعد من الكلمات

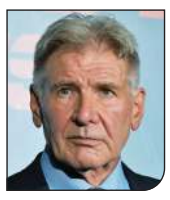

«لا شيء أسوأ من بلوغ نهاية حياتك مع إحساسك بأنك لم تعشها بالكامل»

هاريسون فورد، الممثل الأميركي، يوصي بأن يكون الإنسان صانعا لمجريات حياته لا مجرد شاهد عليها.

«سامح نفسك عن الماضي، لكن اقسُ عليها في الحاضر»

جيمس كلير، المؤلف الأميركي، يفصح عن أن المسامحة عما مضى تمنحك نقطة بداية جديدة، بينما الانضباط في الحاضر يضمن عدم تكرار الأخطاء.

«ما يقلقني في الذكاء الاصطناعي قدرته على تزييف الأخبار والمعلومات بما قد يثير المجتمعات والدول بعضها ضد بعض»

إيفا لونجوريا، الممثلة الأميركية، تفسر سبب قلقها من تنامي قدرات الذكاء الاصطناعي.

شاكيرا تتعهد ببناء 10 مدارس جديدة بعد زلزال كولومبيا

النجمة العالمية شاكيرا

عواصم ـ وكالات: تعهدت نجمة الغناء الكولومبية شاكيرا بالمساعدة في بناء 10 مدارس جديدة على الأقل في منطقة نائية في بلادها تعرضت لزلزال مدمر مؤخرا، أسفر عن مقتل المئات وألحق أضرارا بآلاف المنشآت التعليمية غربي البلاد.

وتعهدت النجمة ذات الشهرة العالمية بذلك أثناء زيارة مفاجئة لكيبدو، عاصمة إقليم تشوكو الكولومبي، حيث تفقدت المدارس المتضررة جراء الزلزال، واحتضنت الطلاب والتقطت صورا معهم.

وقالت شاكيرا للصحافيين: «أكثر ما يقلقني هو ألا يعاد بناء المدارس بمجرد انتهاء هذه الحالة الطارئة. كل يوم لا يذهب فيه الأطفال إلى المدرسة هو يوم تفوتهم فيه فرص في مستقبلهم». ورافق شاكيرا هاورد بافيت، نجل الملياردير ورجل الأعمال وارن بافيت.

ومن المقرر أن تتعاون مؤسسة «هاورد جي. بافيت» مع مؤسسة «فونداسيون بييس ديسكالسوس» في تنفيذ هذا المشروع.

جاء ذلك فيما ارتفعت حصيلة وفيات الزلزال الذي هز كولومبيا مؤخرا وبلغت قوته 7,4 درجات على مقياس ريختر إلى نحو 300 شخص، وإصابة أكثر من 3935 شخصا وفقدان 320 آخرين، فيما تم إنقاذ 353 شخصا، حسبما ذكرت الوحدة الوطنية لإدارة مخاطر الكوارث الكولومبية.

وفي آخر تحديث لها، قالت الوحدة إن الكارثة أثرت على 54008 أسر، أي ما مجموعه 115461 شخصا، في 448 بلدية موزعة على 15 دائرة. كما أفادت بانهيار 66 مبنى، وتدمير 14493 منزلا وتضرر 81506 منازل أخرى.

مواقيت الصلاة وحالة الطقس

الفجر	3:54
الشروق	5:18
الظهر	11:52
العصر	3:27
المغرب	6:25
العشاء	7:47

درجات الحرارة
العظمى: 50
الصغرى: 37

أعلى مد: 3:33 ص ـ 4:31 م.
أدنى جزر: 10:29 ص ـ 10:15 م.

البقاء لله

يأيتها النفس المطمئنة ارجعي إلى ربك راضية مرضية فادخلي في عبادي وادخلي جنتي

أمل عبد الرزاق سليمان الروضان (أرملة أحمد عبدالحميد الطاهر): 79 عاما ـ الرجال: العزاء في المقبرة ـ ت: 99099150 ـ 99033443 ـ النساء: الفنيطيس ـ ق1 ـ ش109 ـ م72 ـ ت: 97272999 ـ تم التشييع.

جواهر نواف مرزوق الميموني (زوجة سيف غازي سميليل المطيري): 46 عاما ـ الرجال: العزاء في المقبرة ـ ت: 99888385 ـ 51699284 ـ النساء: لا يوجد عزاء ـ تم التشييع.

عبدالله يوسف يعقوب شبكوه: 54 عاما ـ الرجال: الزهراء ـ ق5 ـ ش501 ـ م19 ـ ت: 67778623 ـ 98055424 ـ النساء: الفيحاء ـ ق3 ـ ش36 ـ م4 ـ ت: 60414222 ـ تم التشييع.

مبارك حمد مبارك زريج العازمي: 79 عاما ـ الرجال: العزاء في المقبرة ـ ت: 90000593 ـ النساء: مبارك العبدالله (غرب مشرف) ـ ق2 ـ ش202 ـ م20 ـ تم التشييع.