Tuesday August 11 ,2026 – Issue No. 17764 ● 28 من صفر 1448 الموافق 11 أغسطس 2026

الثلاثاء

الأنباء

www.alanba.com.kw

أسسها خالد يوسف المرزوق رحمه الله في العام 1976

كويتية ● يومية ● سياسية ● شاملة | 100 فلس | 16 صفحة

وزير الصحة: تنظيم وضبط إجراء العمليات الجراحية في القطاعين الحكومي والأهلي

استخدام «الذكاء الاصطناعي» في «الممارسة الصحية»: لا يجوز الاعتماد على مخرجاته كأساس وحيد للتشخيص أو العلاج أو الوصف الدوائي

04

النائب الأول شهد حفل تخريج 486 محققاً ومحققة بالدفعة الثامنة من الإدارة العامة للتحقيقات وأكد على تطبيق النزاهة والحياد والعدالة

اليوسف: القانون على الصغير والكبير

النائب الأول لرئيس مجلس الوزراء ووزير الداخلية الشيخ فهد اليوسف ومدير عام الإدارة العامة للتحقيقات اللواء حقوقي د.فيصل المكراد في مقدمة الحضور

كونا: أكد النائب الأول لرئيس مجلس الوزراء ووزير الداخلية الشيخ فهد اليوسف أن العمل في مجال التحقيق مسؤولية وطنية وأمانة تتطلب النزاهة والحياد والالتزام بتطبيق القانون بكل عدل وتجرد بما يكفل إظهار الحقيقة وصون الحقوق وتحقيق العدالة.

وشدد خلال حفل تخريج الدفعة الثامنة من المحققين بالإدارة العامة للتحقيقات البالغ عددهم 486 خريجا وخريجة على أن الكويت تضع ثقتها في أبنائها وبناتها الخريجين وأن «عليهم أن يكونوا على قدر هذه الثقة والمسؤولية وأن يجعلوا العدل والقانون أساسا في أداء واجباتهم وأن يطبقوا أحكام القانون على الجميع دون استثناء»، مؤكدا أنه «لا فرق بين كبير وصغير ولا بين صاحب منصب وغيره».

التفاصيل ص2

«المركزي»: عدم الاعتماد على القسائم المقامة على أملاك الدولة كضمانات للتسهيلات الائتمانية

علي إبراهيم

عمم بنك الكويت المركزي على الجهات الخاضعة له بعدم اعتماد قسائم أملاك الدولة كضمانات للقروض. ووفقا لتعميم صادر عن «المركزي» وجه إلى كافة البنوك المحلية وشركات الاستثمار وشركات التمويل، جاء نصه: بالإشارة إلى تعليمات بنك الكويت المركزي الصادرة بشأن ترشيد وتنظيم السياسة الائتمانية/ التمويلية، ونظرا إلى أهمية مراعاة طبيعة الضمانات المقدمة وقدرتها على تقليل مخاطر الائتمان وقابليتها للتنفيذ والتسييل عند الحاجة، وفي إطار الممارسة الحصيفة فإنه يتعين عدم الاعتماد على القسائم المقامة على أملاك الدولة كضمانات مقابل التسهيلات الائتمانية/عمليات التمويل الممنوحة للعملاء وعدم إدراجها ضمن الضمانات المحتسبة لأغراض استيفاء المتطلبات الرقابية ذات الصلة لدى اعداد وتقديم التقارير الدورية للفترات القادمة. وأكد «المركزي» على أهمية اجراء تقييم شامل للتسهيلات الائتمانية الممنوحة مقابل تلك الضمانات إن وجدت وتقييم مدى الحاجة إلى تقديم ضمانات اضافية مقبولة خلال فترة كافية في إطار ما تقضي به التعليمات.

اقتصاد

بدر الخرافي

نور الجاسم

مجلس الإدارة يقرّ توزيع أرباح مرحلية استثنائية بواقع 17 فلساً

«زين» تقفز بأرباحها الصافية نصف السنوية 73٪ وتحقق 717 مليون دولار

09

عبدالله الملا يقص شريط الافتتاح

«الملا للصيرفة» تواصل مسيرة النمو بافتتاح فرعين جديدين في الكويت

11

ممثلو شركة علي الغانم وأولاده للسيارات خلال تسلمهم شهادات «آيزو»

شركة علي الغانم وأولاده للسيارات تحصل على ثلاث شهادات «آيزو» عالمية في الجودة والاستدامة والسلامة المهنية

10

عبدالفتاح معرفي

9,37 ملايين دينار صافي أرباح «التجارية العقارية» خلال النصف الأول

12

مشاري المحيلان

«العقارات المتحدة»: 3,11 ملايين دينار أرباحاً صافية في النصف الأول

12

مروان بودي

8,6 ملايين دينار صافي أرباح «طيران الجزيرة» بالنصف الأول

08

AUM
جامعة الشرق الأوسط الأمريكية

البعثات الداخلية

باقي يومان على انتهاء فترة التسجيل

للفصل الدراسي الأول 2027/2026

كلية الهندسة والتكنولوجيا

هندسة الكمبيوتر	(علمي فقط) 85%
الهندسة الكهربائية	(علمي فقط) 90%
الهندسة المعمارية	(علمي فقط) 90%
الهندسة المدنية	(علمي فقط) 90%
نظم وتقنية المعلومات	(علمي فقط) 75%
علوم وتطبيقات الذكاء الاصطناعي	(علمي فقط) 78%

كلية إدارة الأعمال

المحاسبة	(علمي) 80%	(أدبي) 80%
التمويل	(علمي) 78%	(أدبي) 80%
إدارة نظم المعلومات	(علمي) 75%	(أدبي) 78%
إدارة الموارد البشرية	(علمي) 78%	(أدبي) 80%

للتقديم على البعثات الداخلية:

تقديم طلب الالتحاق في الجامعة التي تم اختيارها كرغبة أولى للحصول على كتاب القبول ووصل التسجيل لتحميلها في نظام التسجيل الإلكتروني عبر الموقع www.puc.edu.kw

للتقديم على الجامعة online، يرجى مسح رمز الـ QR

وللاستفسار: 2225 1400 2225 0460

QS WORLD UNIVERSITY RANKINGS | THE World University Rankings | AACSB ACCREDITED | ABET | QAA GLOBAL

www.aum.edu.kw

النائب الأول لرئيس مجلس الوزراء ووزير الداخلية الشيخ فهد اليوسف ووكيل وزارة الداخلية اللواء عبدالوهاب الوهيب ومدير عام الإدارة العامة للتحقيقات اللواء حقوقي د.فيصل المكراد ومدير الإدارة العامة للعلاقات والإعلام الأمني العميد ناصر بوصليب ونائب المدير العام لشؤون إدارات التحقيق ريم الموسى ونائب المدير العام لشؤون المكتب الفني والمجلس التأديبي بسام المشوح مع الحضور والخريجين

أكد أن العمل في مجال التحقيق مسؤولية وطنية وأمانة تتطلب النزاهة والحياد

النائب الأول شهد أداء 486 محققاً ومحققة «القسم القانوني»: التزموا بتطبيق القانون بكل عدل وتجرّد لإظهار الحقيقة وصون الحقوق

- الكويت تضع ثقتها في أبنائها وبناتها وعليهم أن يكونوا على قدر المسؤولية ويجعلوا العدل والقانون أساساً في أداء واجباتهم
- تطبيق أحكام القانون على الجميع دون استثناء فلا فرق بين كبير وصغير ولا بين صاحب منصب وغيره
- فيصل المكراد: دور مهم يضطلع به المحققون في منظومة العدالة وإنفاذ القانون وعليهم مسؤولية لأداء مهامهم بكل أمانة

النائب الأول لرئيس مجلس الوزراء ووزير الداخلية الشيخ فهد اليوسف يلقي كلمته

النائب الأول لرئيس مجلس الوزراء ووزير الداخلية الشيخ فهد اليوسف ووكيل وزارة الداخلية اللواء عبدالوهاب الوهيب ومدير عام الإدارة العامة للتحقيقات اللواء حقوقي د.فيصل المكراد

مدير عام الإدارة العامة للتحقيقات اللواء حقوقي د.فيصل المكراد متحدثاً

شهد النائب الأول لرئيس مجلس الوزراء ووزير الداخلية الشيخ فهد اليوسف حفل تخريج الدفعة الثامنة من المحققين بالإدارة العامة للتحقيقات والبالغ عددهم 486 خريجا وخريجة، وذلك بحضور وكيل وزارة الداخلية اللواء عبدالوهاب الوهيب، ومدير عام الإدارة العامة للتحقيقات اللواء حقوقي د.فيصل خالد المكراد، ونائب المدير العام لشؤون إدارات التحقيق ريم الموسى، ونائب المدير العام لشؤون المكتب الفني والمجلس التأديبي بسام المشوح. وأكد النائب الأول لرئيس مجلس الوزراء ووزير الداخلية الشيخ فهد اليوسف في كلمة توجيهية لأبنائه وبناته الخريجين أن العمل في مجال التحقيق مسؤولية وطنية وأمانة تتطلب النزاهة والحياد والالتزام بتطبيق القانون بكل عدل وتجرد بما يكفل إظهار الحقيقة وصون الحقوق وتحقيق العدالة.

وشدد على أن الكويت تضع ثقتها في أبنائها وبناتها الخريجين وأن عليهم أن يكونوا على قدر هذه الثقة والمسؤولية وأن يجعلوا العدل والقانون أساسا في أداء واجباتهم وأن يطبقوا أحكام القانون على الجميع دون استثناء فلا فرق بين كبير وصغير ولا بين صاحب منصب وغيره.

جانب من الحضور

وألقى مدير عام الإدارة العامة للتحقيقات اللواء حقوقي د.فيصل خالد المكراد كلمة بهذه المناسبة تناول خلالها أهمية الدور الذي يضطلع به المحققون في منظومة العدالة وإنفاذ القانون والمسؤولية الملقاة على عاتقهم في أداء مهامهم بكل أمانة ونزاهة.

جانب من الخريجين والخريجات

بعد ذلك أدى خريجو الدفعة الثامنة القسم القانوني أمام النائب الأول لرئيس مجلس الوزراء ووزير الداخلية والذي ألقاه المدعي العام د.إبراهيم عبدالرحمن الشرقاوي إيذانا ببدء مسيرتهم العملية وتوليهم مهامهم بدرجة «محقق ج».

وضمت الدفعة الثامنة (486) خريجا وخريجة بواقع (307) من الذكور من بينهم (35) ضابطا و(179) من الإناث من بينهن (4) ضابطات، كما تشهد هذه الدفعة للمرة الأولى تخريج عناصر من الشرطة النسائية للعمل في مجال التحقيقات في خطوة تعزز مشاركة الكوادر النسائية في هذا المجال.

ضمن الدورة التدريبية للتحويل والانضمام إلى القوة البحرية

تخريج 15 ضابطاً كويتياً من الكلية البحرية البولندية في غدينيا

كونا: تخرج 15 ضابطا كويتيا من ضباط القوات البرية الكويتية وذلك ضمن الدورة التدريبية للتحويل والانضمام إلى القوة البحرية الكويتية ضمن احتفالية التخرج التي نظمتها الكلية البحرية البولندية في مدينة غدينيا بحضور سفيرنا لدى جمهورية بولندا سعد المهيني.

وأعرب السفير المهيني في كلمة ألقاها بهذه المناسبة نقلها بيان صادر عن سفارتنا في بولندا عن شكره وتقديره للجهود التي تبذلها الكلية البحرية البولندية في تدريب وتأهيل الكوادر العسكرية الكويتية ما يسهم في تعزيز أواصر التعاون ودعم الإطار الاستراتيجي الذي يجمع البلدين الصديقين.

وأكد السفير أن قطاع القوات البحرية يشكل في المرحلة الراهنة رافدا استراتيجيا بالغ الأهمية لاسيما في ظل الظروف والتحديات التي تشهدها المنطقة، متمنيا لخريجي الدورة التوفيق والنجاح. ودعا الخريجين إلى التمسك بالمسؤولية الوطنية والاضطلاع بواجبهم في حماية الوطن من مختلف المخاطر والتهديدات الخارجية، مبينا أن دورة التحويل إلى القوات البحرية تستمر لعام واحد، وذلك في إطار تعاون عسكري ممتد لأكثر من عقدين بين دولة الكويت وبولندا في مجالات التدريب والتأهيل. وحضر مراسم التخرج رئيس الكلية البحرية البولندية اللواء البحري البروفيسور توماش شوبريخت، ونائب رئيس الكلية للشؤون العسكرية القائد سوافيمير دوروتن، والمشرف على الدورة النقيب مبارك العماري.

سفيرنا لدى جمهورية بولندا سعد المهيني ورئيس الكلية البحرية البولندية اللواء البحري البروفيسور توماش شوبريخت ونائب رئيس الكلية للشؤون العسكرية القائد سوافيمير دوروتن والمشرف على الدورة النقيب مبارك العماري مع الخريجين

جانب من الخريجين

الأمير هنّأ رئيس الإكوادور بذكرى الاستقلال

صاحب السمو الأمير الشيخ مشعل الأحمد

كونا: بعث صاحب السمو الأمير الشيخ مشعل الأحمد ببرقية تهنئة إلى الرئيس دانيال نوبوا رئيس جمهورية الإكوادور الصديقة، عبر فيها سموه عن خالص تهانيه بمناسبة ذكرى الاستقلال لبلاده، متمنيا سموه له موفور الصحة والعافية ولجمهورية الإكوادور وشعبها الصديق كل التقدم والازدهار.

ولي العهد هنّأ رئيس الإكوادور بذكرى الاستقلال

سمو ولي العهد الشيخ صباح الخالد

كونا: بعث سمو ولي العهد الشيخ صباح الخالد ببرقية تهنئة إلى الرئيس دانيال نوبوا رئيس جمهورية الإكوادور الصديقة، ضمنها سموه خالص تهانيه بمناسبة ذكرى الاستقلال لبلاده، وراجيا له دوام الصحة والعافية.

رئيس الوزراء هنّأ رئيس الإكوادور بذكرى الاستقلال

سمو الشيخ أحمد العبدالله
رئيس مجلس الوزراء

كونا: بعث سمو الشيخ أحمد العبدالله رئيس مجلس الوزراء ببرقية تهنئة إلى الرئيس دانيال نوبوا رئيس جمهورية الإكوادور الصديقة بمناسبة ذكرى الاستقلال لبلاده.

وزير التربية تفقد عدداً من المراكز وأكد أهمية تعزيز جاهزية الطلبة للعام الدراسي الجديد

تمديد عمل المراكز الثقافية التعليمية أسبوعاً إضافياً حتى 27 أغسطس تلبية للإقبال الكثيف

■ 7560 متعلماً ومتعلمة يستفيدون من برامج 12 مركزاً ثقافياً تعليمياً مجانياً

وزير التربية م. سيد جلال الطبطبائي مع الطلبة في المركز الثقافي التعليمي في مدرسة خالد المضف برفقة وكيل وزارة التربية د. خالد الرشيد والوكيل المساعد للشؤون التعليمية م. حمد الحمد

آلاء خليفة

قام وزير التربية م.سيد جلال الطبطبائي بجولة تفقدية للمركز الثقافي التعليمي في مدرسة خالد المضف بمنطقة العاصمة التعليمية، برفقة وكيل وزارة التربية د.خالد الرشيد، والوكيل المساعد للشؤون التعليمية م. حمد الحمد، للاطلاع على سير البرامج التعليمية المقدمة للطلبة، ومتابعة آلية تنفيذها ومستوى الإقبال عليها.

واطلع الوزير الطبطبائي خلال الجولة على الفصول والبرامج التعليمية المقدمة، واستمع إلى شرح حول آلية تنفيذ الخطة التعليمية والمهارات المستهدفة في المواد الأساسية، كما تابع جانبا من الحصص والأنشطة التفاعلية، والتقى عددا من الطلبة والهيئات التعليمية والإشرافية القائمة على المركز، للاطلاع على تجربتهم والاستماع إلى ملاحظاتهم حول البرامج المقدمة.

وأكد الطبطبائي أن إطلاق المراكز الثقافية التعليمية يأتي ضمن توجه وزارة التربية نحو تعزيز جاهزية الطلبة للعام الدراسي الجديد، ومراجعة وتثبيت المهارات الأساسية، ومعالجة جوانب الضعف بأساليب تعليمية جاذبة ومحفزة، مشددا على أهمية الاستفادة من فترة العطلة الصيفية في دعم التحصيل الدراسي، واستعادة دافعية الطلبة نحو التعلم، بما يسهم في تهيئتهم للعودة إلى مقاعد الدراسة بثقة واستعداد أكبر.

وأشار الطبطبائي إلى أن الإقبال المتزايد على المراكز الثقافية التعليمية يعكس اهتمام الطلبة وأولياء الأمور بالبرامج التعليمية الصيفية، لافتا إلى تسجيل 7560 متعلما ومتعلمة في 12 مركزا ثقافيا تعليميا مجانيا، تستهدف الطلبة من الصف الأول الابتدائي حتى الصف التاسع.

وبناء على هذا الإقبال الكثيف، وحرصا من الوزارة على إتاحة الفرصة لأكبر عدد ممكن من الطلبة للاستفادة من البرامج التعليمية المقدمة، وجه وزير التربية بتمديد فترة عمل المراكز الثقافية التعليمية لمدة أسبوع إضافي، لتستمر البرامج حتى 27 أغسطس الجاري بدلا من 19 أغسطس، بما يتيح للطلبة مواصلة الاستفادة من البرامج والأنشطة التعليمية والتفاعلية التي تقدمها المراكز.

وشدد الوزير على أن الهدف من المراكز لا يقتصر على تقديم برامج التقوية بأسلوبها التقليدي، وإنما يقوم على توفير تجربة تعليمية أكثر تفاعلا وجاذبية، من خلال توظيف أساليب التعلم النشط، والتعلم باللعب، والتعلم بالأقران، إلى جانب الأنشطة التفاعلية والورش والمسابقات، بما يسهم في تنمية مهارات التفكير والتواصل والعمل الجماعي، وتعزيز الثقة بالنفس لدى الطلبة.

وأكد الطبطبائي أهمية استمرار متابعة جودة البرامج المقدمة وقياس مدى استفادة الطلبة منها، بما يضمن تحقيق الأهداف التعليمية المنشودة، والاستفادة المثلى من فترة العطلة الصيفية، مشيدا في الوقت ذاته بالجهود التي تبذلها الهيئات التعليمية والإدارية والإشرافية العاملة في المراكز، ودورها في إنجاح البرامج وتوفير بيئة تعليمية محفزة للطلبة.

بدوره، أوضح الوكيل المساعد للشؤون التعليمية م. حمد الحمد أنه بناء على تعليمات وزير التربية، تم افتتاح مراكز الأندية الثقافية التعليمية بهدف تعزيز المهارات الأساسية للطلبة وزيادة تحصيلهم العلمي في مواد الرياضيات واللغة العربية واللغة الإنجليزية، وذلك تحت إشراف كوادر تربوية متخصصة.

وأشار الحمد إلى أن الإقبال ممتاز جدا، حيث بلغ عدد المسجلين 7500 طالب وطالبة موزعين على مختلف المناطق التعليمية في دولة الكويت، مؤكدا أن سير العمل والمجريات تسير على أتم وجه.

من جانبه، قال مدير مركز مدرسة خالد المضف الثقافي د.مبارك الخشاب إن المركز يعمل على تطوير مهارات الطلبة الأساسية في المواد الدراسية الثلاث: الرياضيات واللغة العربية واللغة الإنجليزية، للطلبة من الصف الأول إلى الصف التاسع، مشيرا إلى أن إجمالي عدد الطلبة المسجلين في المركز بلغ 537 طالبا.

وزير الخارجية بحث مع نظيره الباكستاني جهود تعزيز الأمن والاستقرار في المنطقة

وزير الخارجية الشيخ جراح الجابر

كونا: تلقى وزير الخارجية الشيخ جراح الجابر اتصالا هاتفيا من نائب رئيس الوزراء وزير خارجية جمهورية باكستان الإسلامية الصديقة محمد إسحاق دار.

وقالت وزارة الخارجية في بيان ان الاتصال استعرض علاقات التعاون بين البلدين الصديقين وسبل دعمها وتعزيزها، بالإضافة إلى بحث آخر التطورات الإقليمية والجهود الرامية إلى تعزيز الأمن والاستقرار في المنطقة.

نائب رئيس الوزراء وزير خارجية باكستان محمد إسحاق دار

ترأس اجتماع مجلس المحافظة لبحث الملفات التنموية والخدمية

محافظ الفروانية: تسريع وتيرة إنجاز المشروعات ورفع كفاءة الخدمات

محافظ الفروانية ومحافظ العاصمة بالإنابة الشيخ عذبي الناصر مترئسا اجتماع مجلس محافظة الفروانية

ترأس محافظ الفروانية ومحافظ العاصمة بالإنابة الشيخ عذبي الناصر اجتماع مجلس محافظة الفروانية في ديوان عام المحافظة، بحضور أعضاء المجلس وممثلي الجهات الحكومية المعنية.

ورحب المحافظ بالحضور، مؤكدا أهمية اجتماعات مجلس المحافظة في تعزيز التنسيق والتكامل بين مختلف الجهات الحكومية، ومتابعة تنفيذ الخطط والمشروعات التنموية بما يسهم في الارتقاء بمستوى الخدمات المقدمة للمواطنين والمقيمين.

وناقش المجلس عددا من الموضوعات المدرجة على جدول الأعمال، واستعرض المستجدات المتعلقة بالمشروعات التنموية والخدمية، إلى جانب بحث عدد من الملاحظات والمقترحات الهادفة إلى تطوير الأداء الحكومي، ورفع كفاءة الخدمات، ومعالجة التحديات بما يحقق المصلحة العامة.

وأكد المحافظ ضرورة استمرار التعاون والتنسيق بين الجهات المعنية، وتسريع وتيرة إنجاز المشروعات، ومتابعة تنفيذ التوصيات الصادرة عن المجلس، بما يعزز جودة الخدمات ويواكب توجهات الدولة في تحقيق التنمية المستدامة.

وفي ختام الاجتماع، ثمن المحافظ جهود أعضاء مجلس المحافظة وممثلي الجهات الحكومية، مشيدا بروح التعاون والعمل المشترك، ومؤكدا مواصلة العمل لخدمة أهالي محافظة الفروانية وتحقيق تطلعاتهم في مختلف القطاعات التنموية والخدمية.

أصدره المركز الإحصائي الخليجي بهدف متابعة تنفيذها وتعزيز دقة البيانات

دليل موحد لمؤشرات قياس أداء الإستراتيجية الخليجية لمكافحة المخدرات

مسقط ـ كونا: أصدر «المركز الإحصائي الخليجي» دليلا موحدا لمؤشرات قياس الأداء المتعلقة بالاستراتيجية الخليجية لمكافحة المخدرات (2025ـ2028)، بهدف متابعة تنفيذها وتعزيز دقة البيانات وقابليتها للمقارنة بين دول مجلس التعاون الخليجي، بما يدعم رسم السياسات واتخاذ القرارات.

وقال المركز في بيان إنه يهدف من توحيد البيانات الوصفية لهذه المؤشرات إلى بناء قاعدة بيانات خليجية متكاملة عن واقع المخدرات، وقياس أثر التدخلات والسياسات الوقائية والعلاجية والأمنية، وتعزيز التكامل بين دول المجلس في مواجهة هذه الظاهرة، من خلال اعتماد مفاهيم ومنهجيات موحدة لجمع البيانات وتحليلها وإصدارها بصورة دورية.

وذكر البيان أن الاستراتيجية الخليجية تنطلق من رؤية تستهدف تحقيق ريادة عالمية في التخطيط الاستراتيجي الموحد لمكافحة المخدرات، عبر تعزيز التعاون والتنسيق بين دول المجلس، وتطوير السياسات، وتبادل المعلومات والخبرات، وتطبيق أفضل الممارسات الدولية للحد من آثار هذه الآفة إقليميا ودوليا.

وأشار إلى أنها ترتكز على ستة أهداف رئيسية تشمل رفع حصانة المجتمع الخليجي من المخدرات، وتعزيز جهود مكافحة تهريبها باستخدام التقنيات الحديثة والذكاء الاصطناعي، وتفعيل الشراكات الدولية، إضافة إلى مكافحة غسل الأموال المرتبطة بالاتجار بها، وبناء منظومة خليجية متكاملة وآمنة، وتطوير التشريعات بما يتوافق مع الاتفاقيات الدولية.

وأوضح البيان أن الدليل الموحد يضم 12 مؤشرا رئيسيا لقياس أداء الاستراتيجية الخليجية، تغطي مختلف الجوانب الوقائية والعلاجية والأمنية والقضائية، إذ يقيس مؤشر نسبة المتعاطين الجدد نسبة الأشخاص الذين بدأوا تعاطي المخدرات لأول مرة خلال آخر 12 شهرا من إجمالي السكان المعرضين للتعاطي، وذلك بهدف رصد بدايات التعاطي وتقييم فعالية البرامج الوقائية، ويتم تحديثه كل سنة إلى خمس سنوات بحسب مصدر البيانات.

وأضاف أنه يقيس كذلك مؤشر نسبة المتعاطين بين طلبة المدارس ومدى انتشار التعاطي بين الطلبة في الفئات العمرية المستهدفة، بما يدعم التدخل المبكر وتصميم برامج وقائية داخل البيئة المدرسية، مع إصداره دوريا كل سنة إلى خمس سنوات.

كما يقيس مؤشر نسبة خدمات العلاج والتأهيل والدمج الاجتماعي نسبة الأفراد المحتاجين للعلاج الذين يحصلون فعليا على خدمات علاجية أو تأهيلية أو برامج دمج اجتماعي، بما يعكس جاهزية الأنظمة الصحية والاجتماعية، ويصدر المؤشر سنويا.

أما مؤشر نسبة العودة والانتكاسة في قضايا تعاطي المخدرات، فيقيس نسبة المتعافين الذين عادوا إلى التعاطي بعد العلاج، باعتبارها أحد أهم مؤشرات فاعلية برامج العلاج والتأهيل، ويتم إصداره سنويا، علاوة على مؤشر نسبة ضبط التجار والمروجين، الذي يقيس نسبة المتهمين الذين تم ضبطهم أو إحالتهم إلى القضاء مقارنة بإجمالي قضايا تجارة وترويج المخدرات، بما يعكس كفاءة الجهود الأمنية.

ووفق المركز، يقيس مؤشر نسبة المضبوطات في المنافذ والنقاط الحدودية فعالية جهود مكافحة التهريب عبر المنافذ البرية والبحرية والجوية، من خلال أربع آليات للقياس تشمل نسبة المضبوطات مقارنة بالكميات المقدرة للتهريب، أو بإجمالي المضبوطات في الدولة، أو بعدد القضايا، أو لكل مليون مسافر أو شحنة، ويحدث سنويا.

المؤسسة استقبلت 10571 مواطناً عبر مراكز الاستقبال في المبنى الرئيسي والمراكز الخارجية

«السكنية»: أكثر من 223 ألف خدمة إلكترونية للمواطنين خلال النصف الأول من 2026

عرض شهادة لمن يهمه الأمر وتحديث رقم الهاتف وطلب فتح ملف إسكاني مع بدل إيجار وقيمة القسط الشهري وطلب إيصال التيار الكهربائي أكثر خمس خدمات إلكترونية استخداماً

عبدالله الراكان

أكد نائب المدير العام لشؤون العلاقات العامة والتطوير في المؤسسة العامة للرعاية السكنية عمر الرويح أن المؤسسة قدمت أكثر من 223 ألف خدمة إلكترونية للمواطنين خلال الفترة الأولى من عام 2026 عبر مختلف القنوات الرقمية، في إطار جهودها المستمرة لتعزيز التحول الرقمي وتطوير جودة الخدمات، مشيرا إلى أن الإقبال المتزايد على المنصات الإلكترونية يعكس نجاح المؤسسة في تسهيل إنجاز المعاملات ورفع كفاءة الخدمات المقدمة للمستفيدين.

عمر الرويح

وقال الرويح إن المؤسسة استقبلت 10,571 مواطنا عبر مراكز الاستقبال في المبنى الرئيسي والمراكز الخارجية، إلى جانب تقديم 519 خدمة عبر الاتصال المرئي، فيما بلغ عدد الخدمات المنجزة عبر تطبيق «سهل» والموقع الإلكتروني 133,432 خدمة، إضافة إلى تنفيذ 78,931 خدمة من خلال خدمات الاتصال والمحادثة الإلكترونية (Chatbot).

وأوضح أن عدد مستخدمي الخدمات الإلكترونية بلغ 325,412 مستخدما، فيما ارتفع عدد الخدمات الإسكانية المتاحة عبر تطبيق «سهل» إلى 38 خدمة، في إطار حرص المؤسسة على توسيع نطاق الخدمات الرقمية وتيسير حصول المواطنين عليها.

وأضاف أن أكثر خمس خدمات إلكترونية استخداما خلال الفترة الأولى من عام 2026 كانت عرض شهادة لمن يهمه الأمر، وتحديث رقم الهاتف، وطلب فتح ملف إسكاني مع بدل إيجار، وشهادة بقيمة القسط الشهري، وطلب إيصال التيار الكهربائي، بما يعكس تنوع احتياجات المواطنين واعتمادهم المتزايد على الخدمات الرقمية.

وأشار الرويح إلى أن المؤسسة واصلت تطوير منظومة خدماتها الإلكترونية بإطلاق عدد من أحدث الخدمات، شملت شطب الرهن، والمديونيات والمطالبات، ودفع الأقساط، والرسوم والاشتراكات الخاصة بالشركات والقطاع الهندسي، وطلب إيقاف تحصيل المديونية، وخدمة بدل الإيجار من جهة العمل، وذلك في إطار خطتها المستمرة لتوسيع الخدمات الإلكترونية وتبسيط الإجراءات.

وأكد الرويح أن المؤسسة العامة للرعاية السكنية ماضية في تطوير خدماتها الرقمية ورفع كفاءة قنوات التواصل الإلكترونية، بما يسهم في تسريع إنجاز المعاملات وتحسين تجربة المستفيدين، انسجاما مع توجهات الدولة نحو التحول الرقمي وتطوير الخدمات الحكومية.

اشترط أن تكون العمليات المجدولة الاختيارية معتمدة من طبيب بمستوى اختصاصي فما فوق وحدد مستويات الإشراف المطلوبة للأطباء بحسب مسمياتهم الوظيفية

وزير الصحة: تنظيم إجراء العمليات الجراحية في «الحكومي» و«الأهلي»

عبدالكريم العبدالله

أصدر وزير الصحة د.أحمد العوضي القرار الوزاري رقم (220) لسنة 2026 بشأن الاشتراطات والضوابط والمعايير الواجب الالتزام بها عند إجراء العمليات الجراحية أو التدخلات الطبية في القطاعين الحكومي والأهلي.

وأسند القرار إلى مجالس الأقسام اختصاص منح واعتماد الصلاحيات والامتيازات لإجراء العمليات الجراحية والتدخلات الطبية، من خلال تصنيف العمليات المعتمدة لكل تخصص وفق المسمى الوظيفي في ترخيص مزاولة المهنة والتخصص والخبرة وطبيعة الإجراء، إلى جانب وضع الاشتراطات والضوابط والمعايير الخاصة بكل تخصص ومراجعتها وتحديثها دوريا وفق أحدث المستجدات الطبية.

وفي هذا الإطار، عزز القرار الدور الإشرافي والتنظيمي لوكيل وزارة الصحة، حيث نص على اعتماد تصنيفات العمليات والاشتراطات والضوابط والمعايير التي ترفعها مجالس الأقسام، على أن تقدم كل منها قائمة تصنيف العمليات الجراحية الخاصة بتخصصها إلى وكيل الوزارة خلال ثلاثة أشهر من تاريخ نشر القرار لاعتمادها.

كما خول القرار وكيل الوزارة أو من يفوضه، وفق التسلسل الإداري، الموافقة على تعليق صلاحية إجراء العمليات أو التدخلات الطبية بصورة مؤقتة متى دعت الضرورة الطبية إلى ذلك، فضلا عن النظر في الطلبات المتعلقة بتداخل الصلاحيات بين التخصصات الطبية المختلفة خلال ثلاثة أشهر من نشر القرار.

وأكد القرار ضرورة ارتباط إجراء العمليات والتدخلات الطبية بمجال تخصص الطبيب وترخيصه والامتيازات المهنية المعتمدة له، واشترط أن تكون العمليات المجدولة الاختيارية معتمدة من طبيب بمستوى اختصاصي فما فوق، وحدد مستويات الإشراف المطلوبة للأطباء بحسب مسمياتهم الوظيفية، بما في ذلك عدم جواز إجراء الطبيب بمستوى مساعد مسجل أو مقيم عملية جراحية أو تدخلا طبيا بصورة منفردة، مع تنظيم الاستثناء المتعلق بالعمليات الصغرى وفق التصنيف والاعتماد والإشراف المباشر المحدد بالقرار.

وعزز القرار حقوق المرضى من خلال إلزام الطبيب المعالج أو أحد أفراد الفريق الطبي بالمستوى الوظيفي المحدد بالحصول على الموافقة المستنيرة من المريض أو من يمثله قانونا قبل إجراء العملية أو التدخل الطبي وتوثيقها في الملف الطبي، فضلا عن الإفصاح للمريض عن هوية الفريق الطبي الذي سيجري العملية أو التدخل، وعدم تخويل طبيب آخر لإجرائه دون موافقة المريض أو من ينوب عنه، شريطة أن يمتلك الطبيب البديل الصلاحية اللازمة.

وزير الصحة د. أحمد العوضي

كما نظم القرار التعامل مع الحالات التي تستلزم الاستعانة بخبرات إضافية أثناء العمليات، وألزم الطبيب الذي يواجه صعوبة أو تحديات أثناء الإجراء بطلب المساعدة من زملائه أصحاب الخبرة قبل تغيير نوع العملية أو إيقافها متى سمحت حالة المريض بذلك، كما حظر على الجراح إجراء أكثر من عملية جراحية في الوقت نفسه، أو مغادرة غرفة العمليات أثناء الإجراء إلا في حالات الضرورة القصوى وبعد تأمين المريض بصورة كاملة مع توثيق ذلك في الملف الطبي.

وفي جانب التعامل مع الحالات الطارئة والضرورية، أجاز القرار للطبيب العامل في القطاع الحكومي، ووفق نطاق ترخيصه والضوابط المحددة، إجراء العمليات والتدخلات الطبية في مستشفيات حكومية أخرى عند الضرورة وبعد استيفاء الموافقات المنصوص عليها، مع اشتراط جاهزية المستشفى المستضيف وتوافر فريق طبي مؤهل لمتابعة المضاعفات المحتملة.

كما أجاز، في الحالات الطارئة أو الضرورية التي تستهدف الحفاظ على حياة المريض أو منع حدوث ضرر جسيم، تكليف الجراحين العاملين بوزارة الصحة بتقديم الرعاية الجراحية في المنشآت الصحية الأهلية وفق الموافقات والإجراءات التي حددها القرار.

وشدد القرار على استمرارية الرعاية الطبية، فألزم الأطباء المناوبين بالحضور إلى قسم العمليات متى طلب منهم ذلك، وجعل هذا الالتزام مقدما على أعمال العيادات أو العمليات المجدولة، كما أوجب مرور فريق المناوبة، بما فيه الاختصاصي والاختصاصي الأول والاستشاري، على حالات الدخول الجديدة والحالات التي أجريت لها عمليات في اليوم ذاته، إلى جانب تنظيم مرور الأطباء من المستويات المحددة على جميع المرضى في الأجنحة الجراحية يوميا.

و ألزم القرار رؤساء الأقسام الجراحية بعقد اجتماعات دورية للمضاعفات والوفيات (Morbidity and Mortality) بما لا يقل عن مرة واحدة شهريا، لمراجعة الحالات وتحليل أسبابها وتقييم أوجه القصور أو الملاحظات المتعلقة بجودة الرعاية وسلامة المرضى، ووضع التوصيات والإجراءات التصحيحية اللازمة لمنع تكرارها، ورفع تقارير بشأنها إلى إدارة الجودة في المنشأة الصحية عن طريق رئيس الهيئة الطبية.

كما أوجب القرار على المنشآت الصحية تعيين مسؤول لتنظيم غرف العمليات الجراحية من الفئات المهنية المؤهلة المحددة فيه، يتولى الإشراف على تشغيلها وجاهزيتها وكفاءة الأجهزة والأدوات والمستلزمات وأنظمة التعقيم وسلامة سلسلة الإمداد، إضافة إلى تنسيق الجداول الجراحية وتوزيع غرف العمليات والطاقم التمريضي، ومنع تعارض الجداول أو إجراء عمليات متزامنة بالمخالفة للضوابط، بما يدعم الاستخدام الأمثل للموارد ويرسخ أعلى مستويات الجودة والسلامة الجراحية.

وتضمن القرار ضوابط إضافية تعزز سلامة المرضى والحوكمة المهنية، من بينها عدم إجراء أي تدخل إضافي أثناء العملية إلا عند وجود حاجة طارئة أو ضرورية، وتشغيل العدد الكافي من غرف العمليات لاستيعاب الحالات الطارئة التي لا تحتمل التأخير، وعدم إجراء تجارب سريرية من خلال العمليات الجراحية أو التدخلات الطبية إلا بعد موافقة اللجنة الدائمة لتنسيق البحوث الطبية والصحية ومجلس الأقسام المختص.

كما ألزم القرار الطبيب المعالج بمتابعة المريض بعد العملية أو التدخل الطبي أو تفويض طبيب مختص بديل عند عدم تواجده، مع توثيق المتابعة وخطة العلاج ومواعيد المراجعة، وشدد على تسجيل البيانات المتعلقة بالعمليات والتدخلات الطبية بصورة متكاملة في الملف الطبي وسجل العمليات (Operating Theater Logbook)، بما يشمل بيانات المريض والتشخيص واسم العملية والجراح الأساسي والجراحين المساندين والهيئة التمريضية.

«الأنباء» تنشر الدليل العملي لاستخدام أدواته اللغوية كإطار إرشادي للعاملين في المنشآت الصحية

«الصحة» تنظّم استخدام «الذكاء الاصطناعي» في «الممارسة الصحية»: لا يجوز الاعتماد على مخرجاته كأساس وحيد للتشخيص أو العلاج أو الوصف الدوائي

- الطبيب أو المختص الصحي أو الموظف يبقى مسؤولاً مهنياً عن أي قرار أو توصية أو توثيق أو تواصل أو محتوى يتم اعتماده ضمن نطاق عمله
- يلتزم جميع العاملين بالمحافظة على سرية بيانات المرضى والعاملين والمنشآت وعدم إدخال أو تحميل أي بيانات تعريفية أو سرية غير مصرح بتداولها
- يجوز للوزارة متى دعت الحاجة تشكيل فريق أو لجنة فنية لتقييم أدوات الذكاء الاصطناعي اللغوية أو نماذج اللغة الكبيرة المقترح استخدامها ضمن العمل الرسمي

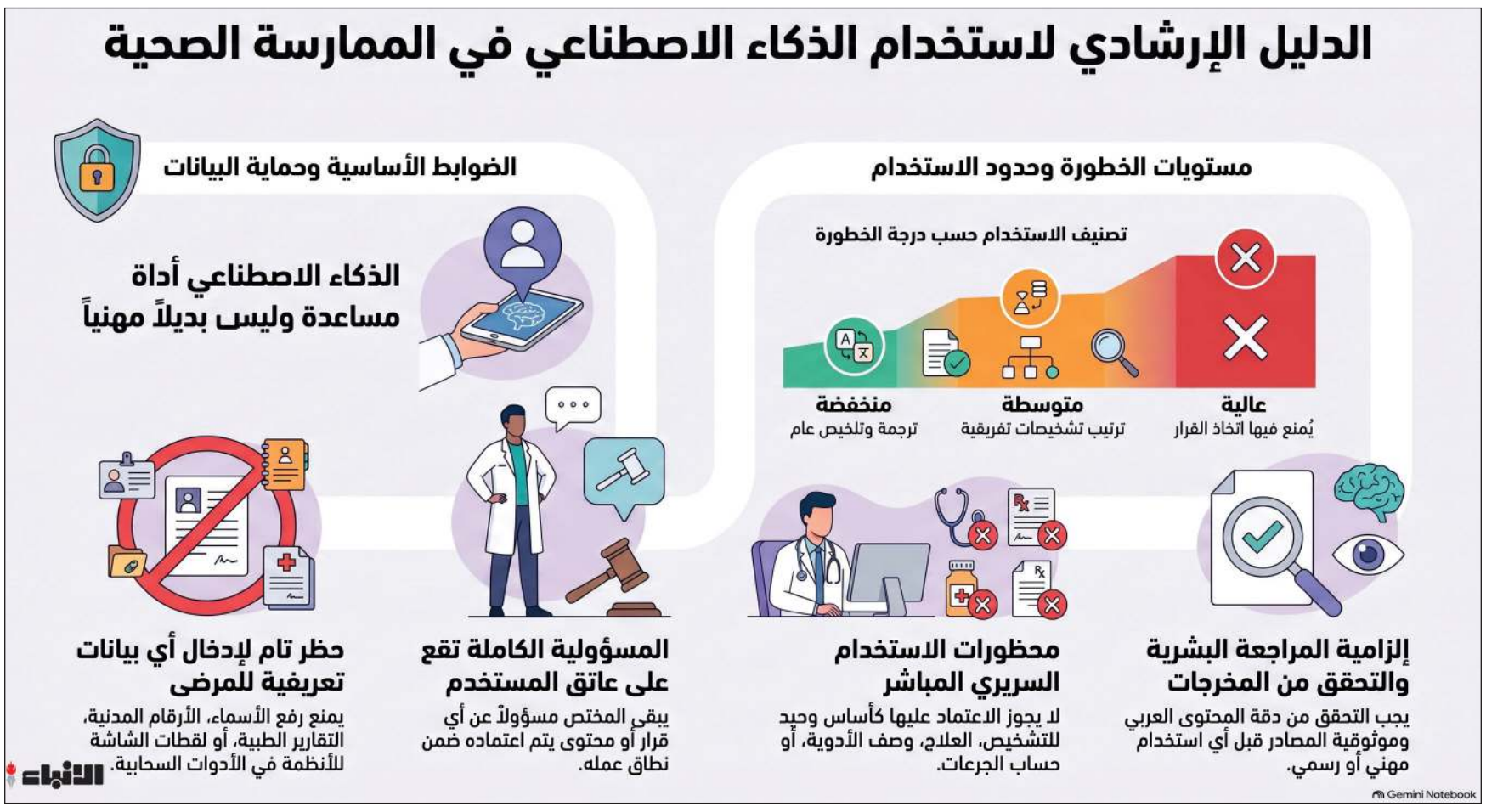

عبدالكريم العبدالله

اعتمد وكيل وزارة الصحة الشيخ د.سلمان الصباح الدليل العملي لاستخدام أدوات الذكاء الاصطناعي اللغوية في الممارسة الصحية، كإطار إرشادي للعاملين في المنشآت الصحية التابعة لوزارة الصحة.

وجاء في الدليل الذي تنشره «الأنباء» أنه يقصد بأدوات الذكاء الاصطناعي اللغوية ونماذج اللغة الكبيرة الأدوات الرقمية القادرة على توليد أو تلخيص أو ترجمة أو تحليل النصوص والردود المكتوبة بناء على أوامر المستخدم، بما في ذلك أدوات المحادثة الذكية، وأدوات التلخيص، وأدوات المساعدة في الصياغة، وأي أدوات مشابهة يمكن استخدامها في السياق الصحي أو الإداري أو التعليمي أو البحثي، وعلى سبيل المثال لا الحصر: ChatGPT وClaude وGemini وOpenEvidence وغيرها.

وتضمن الدليل أن أحكامه تسري على استخدام أدوات الذكاء الاصطناعي اللغوية ونماذج اللغة الكبيرة في سياقات العمل الصحي والإداري والتعليمي والبحثي داخل منشآت وزارة الصحة وخارجها، متى كان الاستخدام مرتبطا بالعمل أو بيانات أو محتوى أو مسؤوليات تخص وزارة الصحة، بما يشمل الصياغة والتلخيص والترجمة وإعداد المواد التعليمية وتنظيم المعلومات والبحث المبدئي ودعم التفكير المهني.

ولا تسري هذه الإرشادات على الأنظمة الطبية الرقمية أو الأجهزة الطبية أو أدوات الذكاء الاصطناعي المعتمدة رسميا ضمن أنظمة الوزارة أو أنظمة التصوير والتحليل السريري، والتي تخضع لإجراءات اعتماد وتنظيم مستقلة.

الاستخدام الآمن

وذكر الدليل أنه يهدف إلى تمكين الاستخدام الآمن والمسؤول لأدوات الذكاء الاصطناعي اللغوية، ولا يهدف إلى منع الاستفادة منها أو اعتمادها كبديل عن الحكم المهني أو المسؤولية الطبية أو السياسات والأنظمة الرسمية المعتمدة في الوزارة، علما أن مخرجات هذه الأدوات تعد مخرجات مساعدة وغير نهائية، ولا يجوز التعامل معها كمرجع نهائي أو توصية سريرية معتمدة أو بديل عن تقييم الطبيب أو المختص الصحي.

وجاء في الدليل أنه يبقى الطبيب أو المختص الصحي أو الموظف مسؤولا مهنيا عن أي قرار أو توصية أو توثيق أو تواصل أو محتوى يتم اعتماده ضمن نطاق عمله، ولا يعفي استخدام أدوات الذكاء الاصطناعي اللغوية من المسؤولية المهنية أو القانونية أو الأخلاقية المقررة.

سرية بيانات المرضى وحماية المعلومات

وأفاد الدليل بأنه يلتزم جميع العاملين بالمحافظة على سرية بيانات المرضى والعاملين والمنشآت، وعدم إدخال أو تحميل أو نسخ أي بيانات تعريفية أو سرية أو لقطات شاشة أو تقارير أو صور أو تسجيلات أو ملفات تحتوي على معلومات صحية أو إدارية غير مصرح بتداولها في أي أداة لغوية أو خدمة سحابية أو منصة غير معتمدة رسميا من الجهات المختصة في الوزارة.

ويشمل ذلك، على وجه الخصوص، أسماء المرضى، والأرقام المدنية، وأرقام الملفات الطبية، وأرقام الهواتف، والعناوين، والصور، والتسجيلات الصوتية، ونتائج المختبر، وتقارير الأشعة، وملخصات الخروج، ولقطات الشاشة من الأنظمة، أو أي تفاصيل قد تكشف هوية المريض أو سرية العمل.

وأكد الدليل انه لا يجوز استخدام أدوات الذكاء الاصطناعي اللغوية أو نماذج اللغة الكبيرة أو الخدمات السحابية المرتبطة بها على بيانات مرضى فعلية أو بيانات سرية أو بيانات تشغيلية تخص الوزارة، إلا بعد اعتمادها رسميا من الجهات المختصة، وبما يراعي متطلبات حماية البيانات، وأمن المعلومات، والحوسبة السحابية، وسرية المرضى، والضوابط الفنية والقانونية المعمول بها في دولة الكويت، علما انه لا يعد توافر الأداة للعامة أو سهولة استخدامها أو شهرتها سببا كافيا لاستخدامها في العمل المرتبط بالمرضى أو بيانات الوزارة دون اتباع الضوابط والإرشادات المعتمدة.

وأشار الدليل إلى انه يجوز للوزارة، متى دعت الحاجة، تشكيل فريق أو لجنة فنية لتقييم أدوات الذكاء الاصطناعي اللغوية أو نماذج اللغة الكبيرة المقترح استخدامها ضمن العمل الرسمي، أو ربطها بأنظمة الوزارة، أو استخدامها في سياقات قد تؤثر على المرضى أو الجمهور.

كما لفت إلى انه يراعي في تشكيل الفريق أو اللجنة أن تضم، بحسب طبيعة الأداة والغرض من استخدامها، ممثلين عن الجوانب السريرية، والصحة الرقمية أو نظم المعلومات، وأمن المعلومات، والشؤون القانونية، وحماية البيانات، والجودة وسلامة المرضى، وأي تخصصات أخرى ذات صلة.

ويكون التقييم وفق معايير تشمل الغرض من الاستخدام، ومستوى الخطورة، ونوع البيانات المستخدمة، وحماية الخصوصية، والأمن السيبراني، وجودة الأداء، وقابلية التحقق من المخرجات، والملاءمة للسياق المحلي، وحدود المسؤولية، وآلية المراقبة، وخطة التعامل مع الأخطاء أو الحوادث

حدود الاستخدام السريري

وأفاد الدليل بأنه لا يجوز الاعتماد على مخرجات أدوات الذكاء الاصطناعي اللغوية كأساس وحيد للتشخيص أو العلاج أو الوصف الدوائي أو حساب الجرعات أو تفسير الفحوصات أو تقرير الدخول أو الخروج أو الإحالة أو الفرز أو التنبؤ من خطورة الحالة المرضية.

ويجوز استخدامها أداة مساعدة للتعلم، وترتيب التفكير، وتوسيع الاحتمالات، وتلخيص المعلومات، بشرط التحقق من المخرجات بشكل دقيق، والتأكد من أن مصادر الإجابات حقيقية ومهنية موثوقة ومعتمدة، ومراجعتها من المختص المسؤول قبل أي استخدام مهني أو سريري.

وأشار الدليل إلى التزام العاملين بالتمييز بين مستويات الاستخدام الواردة في الدليل المرفق، وذلك على النحو الآتي:

1 ـ استخدامات منخفضة الخطورة:

مثل الصياغة العامة، الترجمة، التلخيص، وإعداد مواد تعليمية أو إدارية غير سرية، مع وجوب المراجعة البشرية.

2 ـ استخدامات متوسطة الخطورة:

مثل تلخيص الإرشادات، ترتيب التشخيصات التفريقية، أو مراجعة معلومات دوائية عامة، مع وجوب التحقق من المصادر قبل الاستخدام.

3 ـ استخدامات عالية الخطورة:

لا يجوز الاعتماد فيها على أدوات الذكاء الاصطناعي اللغوية لاتخاذ القرار، مثل التشخيص النهائي، اختيار العلاج، تحديد الوصفة، تحديد أو احتساب الجرعة، الفرز الإكلينيكي، قرار ترخيص المريض، أو القرارات الخاصة بمريض محدد.

التحقق من المخرجات

وألزم الدليل العاملين بالتحقق من مخرجات أدوات الذكاء الاصطناعي اللغوية قبل استخدامها، خاصة في السياقات الطبية أو الدوائية أو التعليمية أو الرسمية، وذلك من خلال مراجعة المصدر، والمنطق، والملاءمة المحلية، والتأكد من توافقها مع السياسات والإرشادات المعتمدة في وزارة الصحة، علما انه لا تعد جودة الصياغة أو ثقة الأسلوب دليلا على صحة المعلومة، كما لا يجوز قبول أي مخرج لمجرد أنه مكتوب بلغة مقنعة أو منظمة.

المخرجات العربية والترجمة

وذكر انه عند استخدام أدوات الذكاء الاصطناعي اللغوية لإنتاج أو ترجمة أو تبسيط محتوى باللغة العربية، يجب مراعاة أن دقة المخرجات العربية قد تختلف عن المخرجات الإنجليزية في بعض المهام الطبية أو التقنية، وأن سلامة اللغة لا تعني بالضرورة صحة المحتوى العلمي أو السريري، ويجب مراجعة أي محتوى عربي قبل استخدامه مهنيا أو توجيهه للمرضى أو الجمهور، للتأكد من دقته السريرية، ووضوح المعنى، وسلامة الترجمة، وملاءمته الثقافية، ومناسبته لمستوى الثقافة الصحية للفئة المستهدفة، ولا يجوز استخدام أو نشر أي مادة عربية موجهة للمرضى أو الجمهور إذا كانت مترجمة أو مولدة أو مبسطة بواسطة هذه الأدوات دون مراجعة واعتماد من مختص صحي مسؤول.

الأدوات الموجهة إلى المرضى أو الجمهور

وشدد على انه لا يجوز لأي منشأة صحية أو إدارة أو قسم إطلاق أو استخدام أو الترويج لأي أداة لغوية موجهة إلى المرضى أو الجمهور لتقديم نصائح صحية أو معلومات علاجية أو فرز أو توجيه سريري باسم وزارة الصحة أو إحدى منشآتها، ولا يجوز النظر في استخدام أي أداة من هذا النوع إلا بعد وضع آلية تقييم واعتماد من الجهات المختصة في الوزارة، تراعي الجوانب السريرية، والقانونية، والتقنية، وأمن المعلومات، وحماية خصوصية البيانات، وسلامة المرضى، وحدود استخدام الأداة وآلية مراقبة أدائها، كما يجب أن يتضمن أي استخدام يتم اعتماده لاحقا ضوابط واضحة تبين حدود الأداة، وضرورة عدم اعتبار مخرجاتها بديلا عن تقييم الطبيب أو المختص الصحي أو طلب الرعاية العاجلة عند الحاجة.

التوثيق والإفصاح عند الحاجة

وراعى الدليل متطلبات التوثيق والإفصاح المهني عند استخدام أدوات الذكاء الاصطناعي اللغوية في إعداد محتوى قد يؤثر بصورة واضحة على نصيحة موجهة لمريض أو تواصل رسمي أو مادة تعليمية أو بحثية، وذلك وفق السياسات المهنية والبحثية والإرشادات المعتمدة، مشددا انه لا يجوز نسخ نص مولد أو معدل بواسطة هذه الأدوات إلى السجل الطبي أو التقارير الرسمية دون قراءة ومراجعة وتصحيح واعتماد من المختص المسؤول.

التوعية والتدريب للعاملين

ومنح الدليل الجهات المختصة في وزارة الصحة نشر الدليل وإعداد مواد توعوية وتدريبية مختصرة للعاملين حول الاستخدام الآمن والمسؤول لأدوات الذكاء الاصطناعي اللغوية، على أن توضح الاستخدامات المسموحة، والاستخدامات عالية الخطورة، ومحظورات الخصوصية، وحدود هذه الأدوات، وطرق التحقق من المخرجات.

ومنح الدليل الجهات المختصة في وزارة الصحة إعداد مواد توعوية مبسطة للجمهور حول حدود أدوات الذكاء الاصطناعي اللغوية في الموضوعات الصحية، بما يؤكد أنها أدوات مساعدة قد تنتج معلومات غير دقيقة أو غير مكتملة أو خاطئة تماما، وأنها لا تغني عن استشارة الطبيب أو المختص الصحي أو الرجوع إلى المصادر الطبية المعتمدة.

وألزم الدليل المنشآت الصحية بإبلاغ الجهة المختصة في الوزارة عن أي حادث أو خطأ أو شبهة خرق لخصوصية المرضى أو استخدام غير آمن لأدوات الذكاء الاصطناعي اللغوية، وذلك وفق الآليات المعتمدة للجودة وسلامة المرضى وأمن المعلومات، ويشمل ذلك أي إدخال غير مصرح به لبيانات مرضى أو بيانات سرية في أداة غير معتمدة، أو استخدام مخرج غير متحقق منه في سياق قد يؤثر على سلامة المرضى أو جودة الرعاية.

المتابعة والالتزام

وذكر الدليل انه يتولى مديرو المستشفيات والمراكز التخصصية والإدارات ورؤساء مراكز الرعاية، والأقسام المعنية متابعة نشر الدليل والتوعية به، والتأكد من الالتزام بضوابطه ضمن نطاق اختصاصهم، واتخاذ ما يلزم لمعالجة أي استخدام غير آمن أو مخالف. وأفاد الدليل بأنه يجب ان تراجع هذه الإرشادات والدليل المرفق دوريا أو كلما دعت الحاجة، نظرا للتطور السريع في أدوات الذكاء الاصطناعي اللغوية وتطبيقاتها الصحية، ويجوز تحديثها أو تعديلها وفق المستجدات العلمية والتنظيمية والتقنية.

230 ديناراً للوحدة الدراسية في الكليات الإنسانية.. و245 ديناراً للعلمية

جامعة الكويت تفتح باب التقديم وفق نظام «طلبة رفع المعدل».. حتى 21 ديسمبر المقبل

آلاء خليفة

أعلنت جامعة الكويت فتح باب التقديم على نظام «طلبة رفع المعدل» وفق قانون الجامعات الحكومية رقم 76 لسنة 2019، للعام الجامعي 2027/2026، حتى يوم الاثنين الموافق 21 ديسمبر المقبل.

وأوضحت الجامعة في إعلان نشرته عبر موقعها الإلكتروني أن النظام يتيح للطلبة المفصولين فصلا نهائيا في تاريخ لاحق لصدور قانون الجامعات الحكومية بسبب انخفاض معدل التخصص أو المعدل العام، الاستمرار في الدراسة بالجامعة على نفقتهم الخاصة، بعد سداد الرسوم المقررة، على أن يتم قيدهم برقم جامعي وسجل دراسي جديد تحت مسمى «طلبة رفع المعدل وفق قانون الجامعات الحكومية».

وبينت الجامعة أن الضوابط تشمل ألا يكون فصل الطالب سابقا لتاريخ صدور القانون رقم 76 لسنة 2019، وأن يكون الفصل نتيجة تجاوز عدد إنذارات المعدل العام المسموح بها وفق القواعد والنظم المتبعة في الجامعة، أو استنفاد المدة الاعتيادية للتخرج مع وجود إنذار بالمعدل العام أو معدل التخصص أو كليهما، إضافة إلى استنفاد عدد مرات الإعادة لطلبة كلية الحقوق للفرقة الدراسية وانخفاض المعدل عن 70٪.

وذكرت أن الطالب يسمح له بالاستمرار في الدراسة على نفقته الخاصة بعد الدفع المسبق للرسوم التي حددتها اللائحة التنفيذية لقانون الجامعات الحكومية، موضحة أن الرسوم تبلغ 230 دينارا للوحدة الدراسية في كليات الدراسات الإنسانية، و245 دينارا للوحدة الدراسية في الكليات العلمية.

وأكدت الجامعة ضرورة استيفاء الطالب المسجل في نظام رفع المعدل الشروط الخاصة برفع معدله خلال مدة أقصاها عام جامعي واحد حتى يتسنى إعادة قيده، مشيرة إلى أنه لا يجوز للطالب الانقطاع عن الدراسة لأكثر من فصل دراسي واحد، وفي حال تجاوز تلك المدة لا يسمح له بالاستمرار أو إعادة التسجيل.

خلال اجتماع مجلس إدارة الهيئة برئاسة وزير التعليم العالي

استحداث تخصصات السكك الحديدية والأمن الغذائي والطاقة والاستدامة في «التطبيقي»

عبدالله الراكان

وزير التعليم العالي والبحث العلمي د.نادر الجلال مترئسا اجتماع مجلس إدارة الهيئة العامة للتعليم التطبيقي والتدريب بحضور مدير عام الهيئة د.حسن الفجام وأعضاء مجلس الإدارة وعدد من قيادات الهيئة

تتجه الهيئة العامة للتعليم التطبيقي والتدريب إلى إعادة رسم خريطة تخصصاتها وبرامجها الأكاديمية والتدريبية، والانتقال من رصد احتياجات سوق العمل إلى استشرافها والاستعداد لها قبل ظهورها، بما يفتح مسارات وظيفية جديدة أمام خريجيها، ويعزز دورها في دعم خطط التنمية والمشروعات الوطنية الكبرى.

جاء ذلك خلال اجتماع مجلس إدارة الهيئة برئاسة وزير التعليم العالي والبحث العلمي د.نادر الجلال، وبحضور مدير عام الهيئة د.حسن الفجام وأعضاء مجلس الإدارة وعدد من قيادات الهيئة، حيث ناقش المجلس تصورا مستقبليا متكاملا لتطوير منظومة التخصصات والبرامج، بما يواكب التحولات الاقتصادية والتكنولوجية ومتطلبات سوق العمل الحالية والمستقبلية.

واستعرض مدير عام الهيئة د.حسن الفجام رؤية متكاملة لتطوير منظومة التخصصات، بدأت بتحليل واقع البرامج المطروحة للعام الدراسي والتدريبي 2027/2026، والتخصصات التي أوقف القبول فيها مؤقتا لعدم وجود حاجة حالية إليها، وصولا إلى تحديد المجالات ذات الأولوية التي يمكن للهيئة التوسع فيها أو إعادة طرحها أو استحداث برامج جديدة لها.

واعتمدت الرؤية على تحليل بيانات القبول خلال السنوات الخمس الماضية، واتجاهات الإقبال على التخصصات، وربطها ببيانات الخريجين ومساراتهم الوظيفية وفرص التوظيف واحتياجات سوق العمل، إلى جانب نتائج الاجتماعات التنسيقية مع ديوان الخدمة المدنية والهيئة العامة للقوى العاملة وجهات حكومية وخاصة، بمشاركة عمداء الكليات ومديري المعاهد وإدارة متابعة الخريجين وسوق العمل.

وتضمن التصور عددا من المسارات التخصصية المستقبلية، من بينها برنامج نوعي في صيانة أنظمة السكك الحديدية، لتأهيل كوادر فنية وطنية في مجالات الصيانة والتشغيل والسلامة والأنظمة المساندة، بما يتواكب مع توجه الدولة نحو تنفيذ مشروع السكك الحديدية وما يرتبط به من احتياجات فنية وبشرية.

كما شملت المجالات المقترحة تخصصات في الأمن والاستدامة الغذائية، والطاقة والاستدامة، وكفاءة استخدام الموارد، بما يدعم الأولويات الوطنية ويواكب التحولات في القطاعات الاقتصادية والتكنولوجية، ويعزز قدرة الكوادر الوطنية على العمل في مجالات المستقبل.

وأكدت الهيئة أن التخصصات المقترحة تمثل مسارات مستقبلية ستخضع للدراسة والتقييم بالتنسيق مع الجهات المستفيدة، للتأكد من الحاجة الفعلية إليها، وتحديد مسمياتها ومستوياتها ومخرجاتها التعليمية والتدريبية، وربطها بالمسميات الوظيفية وفرص التوظيف قبل اعتمادها وطرحها.

وتستهدف الرؤية فتح آفاق وظيفية جديدة أمام خريجي «التطبيقي»، من خلال تطوير التخصصات القائمة، وإعادة طرح البرامج المطلوبة، والتوسع في البرامج التي يثبت احتياج سوق العمل إليها، إلى جانب مراجعة مسميات عدد من الكليات والمعاهد بما يعكس طبيعة برامجها وتوجهاتها المستقبلية.

كما تتضمن دراسة مقترح دمج معهد التمريض في كلية التمريض، بما يعزز التكامل بين التعليم الأكاديمي والتدريب التطبيقي، ويرفع كفاءة المنظومة التعليمية والتدريبية وجودة مخرجاتها.

وأوصى مجلس إدارة الهيئة بتشكيل لجنة متخصصة من أعضاء المجلس لدراسة الرؤية المستقبلية، ومقترحات إعادة تسمية عدد من الكليات والمعاهد، والتوسع في التخصصات والبرامج ذات الأولوية، واستحداث البرامج المرتبطة بالمشروعات التنموية ووظائف المستقبل، إلى جانب دراسة مقترح دمج معهد التمريض في كلية التمريض، ورفع توصياتها إلى مجلس الإدارة لاتخاذ الإجراءات المناسبة. ويؤكد هذا التوجه انتقال «التطبيقي» من الاستجابة لاحتياجات سوق العمل إلى الاستعداد والجاهزية لها، عبر منظومة تخصصات وبرامج مرنة ومتجددة، ترتبط بصورة مباشرة بمسارات التنمية والمشروعات الوطنية، وتعزز فرص توظيف الخريجين وتنافسيتهم، وتضمن استمرار مواءمة مخرجات الهيئة مع احتياجات الدولة.

ويأتي هذا التحول تنفيذا لتوجيهات وزير التعليم العالي والبحث العلمي نحو تطوير منظومة التعليم التطبيقي والتدريب، وتعزيز جاهزية الكوادر الوطنية، ومواءمة البرامج التعليمية والتدريبية مع وظائف المستقبل، بما يرسخ مكانة «التطبيقي» شريكا رئيسيا في بناء رأس المال البشري وداعما لمسيرة التنمية والاقتصاد المعرفي المستدام في دولة الكويت.

وفي جانب آخر من الاجتماع، اعتمد مجلس إدارة الهيئة ترقية عدد من أعضاء هيئة التدريس، تقديرا لإنجازاتهم العلمية والمهنية، ودعما للكفاءات الأكاديمية، وتعزيزا لبيئة التميز والابتكار والارتقاء بجودة التعليم والتدريب والبحث العلمي ومخرجات الهيئة

مدير المعهد أكد أنه يقدم برامج تدريبية وتحصل مخرجاتها على دبلوم تدريب

القطان لـ«الأنباء»: 5 أقسام رئيسية في «المعهد العالي للطاقة» وتخصصات تلبي احتياجات سوق العمل

عبدالله الراكان

مدير المعهد العالي للطاقة د.حمود القطان

أكد مدير المعهد العالي للطاقة د.حمود القطان أن المعهد يطرح مجموعة متنوعة من التخصصات والبرامج التدريبية التي تلبي احتياجات الوزارات والجهات الحكومية والقطاع الخاص، مشيرا إلى أن برامجه تسهم في إعداد كوادر فنية مؤهلة للعمل في مجالات حيوية ومتخصصة.

وأوضح القطان، في تصريح لـ«الأنباء»، أن أبرز البرامج التي يقدمها المعهد هي البرامج الطويلة «الكورس الكامل»، والتي تمتد لمدة عامين ونصف العام، ويحصل الخريج بعدها على دبلوم تدريب، لافتا إلى أن طبيعة التخصصات تجمع بين التدريب النظري والتطبيقي بما يتناسب مع احتياجات سوق العمل.

وبين أن المعهد يضم 5 أقسام علمية رئيسية، تشمل قسم العمليات الكيميائية، وقسم المصادر المائية، وقسم الشبكات الكهربائية، وقسم القوى الكهربائية، وقسم القوى الميكانيكية، إلى جانب قسم المواد العامة باعتباره قسما مساندا.

وأشار إلى أن مخرجات المعهد تخدم عددا من الجهات الحكومية، في مقدمتها وزارة الكهرباء والماء والطاقة المتجددة، ووزارة الصحة، ووزارة التربية، ووزارة الأشغال العامة، ووزارة الشؤون الإسلامية، فضلا عن احتياجات عدد من الجهات والمؤسسات في القطاع الخاص.

واستعرض القطان عددا من التخصصات التي يوفرها المعهد، ومنها تشغيل محطات ضخ مياه التبريد، والمعالجة الكيميائية، وصيانة محطات التحويل الرئيسية، وطوارئ إنارة الشوارع، والتمديدات الكهربائية، إلى جانب تخصصات فنية أخرى تتيح للطلبة خيارات متعددة وفق ميولهم وقدراتهم واحتياجات سوق العمل.

وأكد أن تنوع البرامج والتخصصات يأتي بهدف توفير كوادر فنية مدربة في مجالات يحتاج إليها سوق العمل، مشددا على أهمية أن يحسن الطلبة اختيار تخصصاتهم بما يتوافق مع الفرص الوظيفية المستقبلية.

ووجه القطان رسالة إلى الطلبة والطالبات، قائلا: «من كانت بدايته محرقة كانت نهايته مشرقة.. اختاروا صح عشان تتطلعون وتتوظفون صح».

ضمن معرض في «الأڤنيوز» من فعاليات مهرجان «صيفي ثقافي 18»

الدمى الطينية.. شواهد تاريخية على ملامح الحياة خلال الفترة الهيلينستية في «فيلكا»

كونا: يقدم معرض «الدمى الطينية في الفترة الهيلينستية» المقام في مجمع الأڤنيوز ضمن فعاليات مهرجان «صيفي ثقافي 18» جانبا من الموروث الثقافي والتاريخي للكويت من خلال مجموعة دمى ومجسمات طينية اكتشفت في جزيرة فيلكا المعروفة تاريخيا باسم «إيكاروس»، وذلك خلال الفترة الهيلينستية (280ـ150 ق.م).

ويستمر المعرض ثلاثة أيام مستعرضا نماذج متنوعة من هذه الدمى التي تعكس جانبا من الحياة في الجزيرة خلال تلك الحقبة التاريخية ويسلط المعرض الضوء على تنوع أشكال الدمى الطينية واستخداماتها المتعددة إلى جانب ما تحمله من دلالات ثقافية ودينية واجتماعية.

ويتيح المعرض للزوار التعرف عن كثب على جانب مهم من تاريخ جزيرة فيلكا وما شهدته من تفاعل حضاري خلال الفترة الهيلينستية والتعرف على أهمية هذه القطع الأثرية في توثيق ملامح الحياة اليومية والممارسات والعادات في ذلك الزمن. ويأتي تنظيم المعرض ضمن جهود المجلس الوطني للثقافة والفنون والآداب في تقديم التراث الثقافي والتاريخي بصورة تفاعلية تصل إلى الجمهور في مختلف المواقع وإتاحة الفرصة لرواد مجمع الأڤنيوز للتعرف عن كثب على جانب من التراث الأثري للكويت.

تمثال دولفين من الحجر الجيري

دمى من الفترة الهيلينستية في جزيرة فيلكا

«هيئة الغذاء»: ضبط مخالفات صحية وإتلاف 173 كيلوغراماً من الأغذية غير الصالحة بالفروانية

ندى أبونصر

نفذت الهيئة العامة للغذاء والتغذية جولة تفتيشية على المخازن الغذائية بمحافظة الفروانية، ضمن خطتها الرقابية للتأكد من الالتزام بالاشتراطات الصحية. وأسفرت الجولة عن تحرير (5) محاضر ضبط مخالفة لوجود مخالفات للاشتراطات الصحية، إضافة إلى محضر إتلاف كمية من المواد الغذائية غير الصالحة للاستهلاك الآدمي بلغ وزنها الإجمالي (173) كيلوغراما، وذلك وفق الإجراءات القانونية المتبعة. وأكدت الهيئة استمرار جولاتها الرقابية واتخاذ الإجراءات القانونية بحق المخالفين، حفاظا على صحة وسلامة المستهلكين.

الهيئة العامة للغذاء والتغذية
PUBLIC AUTHORITY FOR FOOD AND NUTRITION
P.A.F.N

عينك .. عينك

الفرق بين الصورتين واضح لنا..
فما الاختلافات الخمسة بنظرك وبأسرع وقت؟

الكلمات المتقاطعة

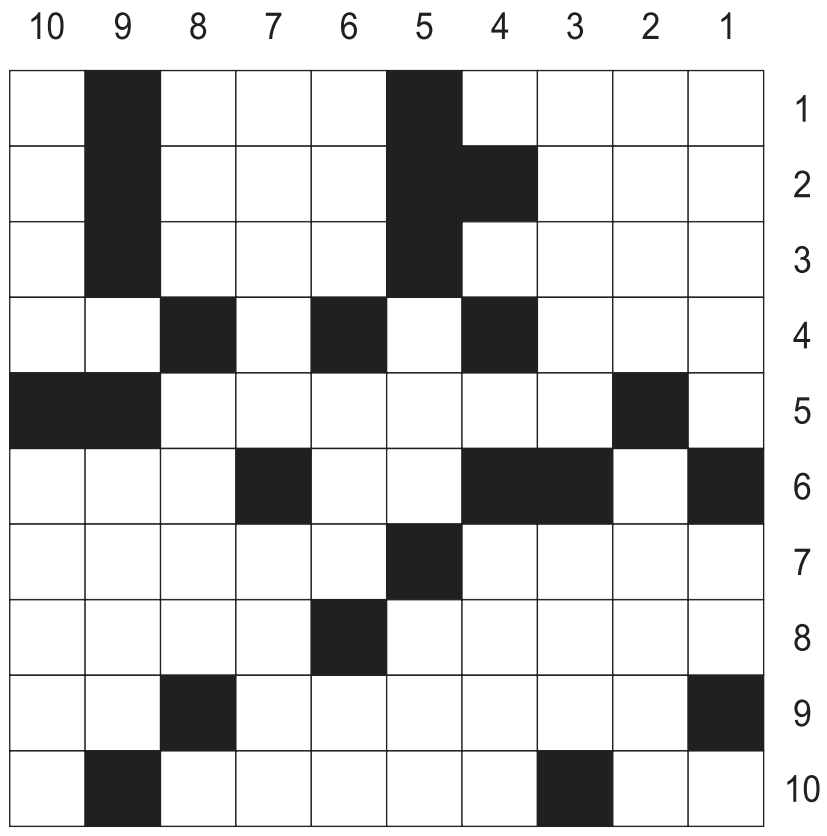

أفقياً:

1 ـ عكس نحيل ـ عكس حر، 2 ـ اسم علم مذكر ـ مداد، 3 ـ جواري ـ وجهة نظر، 4 ـ في عروقه ـ للتعريف، 5 ـ سهامهم، 6 ـ للاستفهام (معكوسة) ـ جدها في كلمة (آفاق)، 7 ـ أمل ـ حلمهم (معكوسة)، 8 ـ أضحية ـ مكتوب، 9 ـ الغنى ـ متشابهان، 10 ـ من الأقارب ـ هضبة.

عمودياً:

1 ـ عكس تعاسة ـ حن وعطف، 2 ـ متشابهة ـ كواكب، 3 ـ يشاهدهن ـ بعارين 4 ـ مدح الميت (معكوسة)، 5 ـ جرى الماء ـ نشاهد، 6 ـ يم ـ شراب أهل النار (معكوسة) ـ والد، 7 ـ قائده ـ يقوده (معكوسة)، 8 ـ لامع ومضيء ـ مكان تشعب الطريق، 9 ـ أظهر، 10 ـ أتم ـ بناءين فخمين.

كلمة السر

ا	ا	ا	ل	ر	م	ا	ح	ش	ا
ل	ا	ا	ا	ا	ا	ا	خ	ر	ل
ش	ف	ل	ل	ل	ل	ر	ل	ي	ن
م	ر	ج	ق	ا	ع	ق	ا	ف	ج
س	ي	ب	ل	ش	ا	ا	ف	ة	ا
ل	ق	ر	ب	ج	ل	م	م	ا	ة
ا	ي	ي	ز	ا	م	و	ا	ل	ا
ل	ا	ف	ح	ر	ن	س	ل	ب	ا
ق	ل	ص	م	ر	ح	خ	ط	س	ل
م	ا	ي	ل	م	ل	ب	ع	ت	م
ر	ي	ح	ة	د	ا	ر	م	ا	و
ي	خ	م	م	ت	ن	ع	ة	ن	ز

أحد الأبراج الفلكية من 7 أحرف

الشمس	القمري	افريقيا	الطعم	الموز	القلب
الأشجار	خيال	النجاة	ممتنعة	خراف	رمد
شريفة	خبر	البستان	حملة	العالم	
الجبر	حلا	القاموس	الرماح	فصيح	

سؤال وجواب

ما أفضل الأطعمة لصحة الكبد؟

من أكثر الأطعمة فائدة لصحة الكبد هي البروكلي والمأكولات البحرية، ووفقا لخبراء التغذية فإن الكينوا (نوع من الحبوب، تعتبر من المحاصيل الصالحة للأكل) تحسن صحة الكبد أيضا، لاحتوائها على بروتين نباتي عالي الجودة، وألياف، وماغنيسيوم، وبوتاسيوم، وبوليفينولات ذات خصائص مضادة للأكسدة. ولكن، توجد أطعمة أخرى أكثر أهمية للكبد.

فقبل كل شيء، هناك مجموعة متنوعة من الخضراوات، وخاصة الخضراوات الصليبية مثل البروكلي والكرنب والقرنبيط، التي تحتوي على المركب السلفورافان (Sulforaphane)، الذي يحسن وظائف الكبد.

ويشير الخبراء إلى أن البقوليات مفيدة لغناها بالألياف والبروتين النباتي، والأسماك البحرية غنية بأحماض أوميغا 3 الدهنية، التي لها تأثير مضاد للالتهابات وتحسن تدفق الصفراء. كما أن تناول القهوة الطبيعية غير المحلاة يرتبط بانخفاض خطر الإصابة بتليف الكبد وتطور تشمع الكبد. ولكن في نفس الوقت يجب أيضا اتباع نمط حياة صحي والحد من تناول الأطعمة التي تضر بوظائف الكبد، مثل الأطعمة الغنية بالسكريات المضافة والوجبات السريعة.

يذكر أن باحثين من جامعة تشنغدو الطبية الصينية، اكتشفوا سابقا أن تناول الكينوا بانتظام يمكن أن يقلل من تراكم الدهون في الكبد ويحسن عملية التمثيل الغذائي في حالات مرض الكبد الدهني المرتبط بالتمثيل الغذائي.

المصدر: «gazeta.ru»

اعرف شخصيتك

عالم الصحة

إعادة غلي الماء.. حقيقة المخاطر التي يتداولها كثيرون

تعد غلاية الماء من الأجهزة الأساسية الموجودة في معظم المنازل، إذ لا غنى عنها لتحضير المشروبات الساخنة. ومع ذلك، تظل هناك مسألة تثير الجدل: إذا أردنا تحضير الشاي، فهل يمكن استخدام الماء المتبقي في الغلاية من المرة السابقة، أم من الأفضل التخلص منه وملء الغلاية بماء جديد؟ من المعروف أن غلي الماء يساعد على القضاء على معظم الكائنات الحية الدقيقة، لكن في المقابل تنتشر مزاعم تفيد بأن إعادة غلي الماء مرارا تؤدي إلى تراكم مواد ضارة، ما يدفع البعض إلى إفراغ الغلاية بعد كل استخدام.

ولتوضيح هذه المسألة، لا بد من فهم مكونات مياه الصنبور وما يطرأ عليها عند الغليان. فمياه الصنبور تحتوي عادة على أملاح ومعادن ذائبة، وتختلف درجة عسرها من مدينة إلى أخرى ومن بلد إلى آخر، لكنها يجب أن تستوفي المعايير واللوائح الصحية المعتمدة.

لذلك، فإن غليها مرة أو عدة مرات لا يجعلها ضارة بالصحة، إذ تبقى تراكيز المواد الكيميائية فيها منخفضة للغاية ولا تصل إلى مستويات تشكل خطرا صحيا. وأثناء الغليان قد تتطاير بعض المركبات العضوية المتطايرة، في حين تبقى كمية المركبات غير العضوية، مثل المعادن والأملاح، دون تغير يذكر.

أما بالنسبة إلى طعم الماء المغلي والمشروبات المحضرة منه، فإن تأثير إعادة الغلي يعتمد إلى حد كبير على مصدر المياه المحلي. فقد يلاحظ بعض الأشخاص تغيرا طفيفا في الطعم نتيجة زيادة محدودة في تركيز المعادن أو انخفاض كمية الأكسجين المذاب في الماء.

وبشكل عام، إذا كانت المياه المستخدمة في الغلاية مطابقة منذ البداية لمعايير سلامة مياه الشرب، فإنها تظل آمنة وصالحة للشرب حتى بعد غليها عدة مرات.

المصدر: «health.mail.ru»

حل كلمة السر

المتقاعد

حل اعرف الشخصية

سبتمبر المنصرم

للمراسلة

للتواصل معنا عبر هذه الصفحة
أرسلوا تعليقاتكم على البريد الإلكتروني

archive@alanba.com.kw
فاكس 22272830

كيف تلعب؟ Sudoku

لهواة هذه التسلية المفيدة والممتعة، 3 ألعاب سودوكو من مستويات متعددة: عادي، متوسط، متقدم. ضع بكل بساطة الأرقام من 1 إلى 9 في كل مربع خال، وذلك حتى يحتوي كل عمود وخط أفقي وكل مربع صغير 3x3 على الأعداد من 1 إلى 9 مرة واحدة فقط. يجب ألا يظهر أي رقم مرتين في أي عمود، أو خط أفقي، أو مربع صغير 3x3.

المستوى العادي

	7	9	2		8			1
					9			
2	6			3	5		7	8
		2	5				8	
	9		8	1	6	7	3	2
					2			5
			6	2	4			9
1	2					3		6
	4		3			8		7

المستوى المتوسط

	2			9				6
1								4
	4	9	7			2		
	1		5	8			2	3
8		3					5	
		4	9	1	3	8		
				6		7		8
6		1			5	3		
7						6		

المستوى المتقدم

		3	6			8	1	9
	7		3		1			
					4			6
		4						
6			1		9			
	1				8		5	
	2	9		1				8
				4				
5				6	7	4		

الحل

2	4	3	6	7	5	8	1	9
8	7	6	3	9	1	5	2	4
1	9	5	2	8	4	3	7	6
3	5	4	7	2	6	9	8	1
6	8	7	1	5	9	2	4	3
9	1	2	4	3	8	6	5	7
4	2	9	5	1	3	7	6	8
7	3	8	9	4	2	1	9	5
5	6	1	8	9	7	4	3	2

3	2	8	4	9	1	5	7	6
1	6	7	2	5	8	9	3	4
5	4	9	7	3	6	2	8	1
9	1	6	5	8	7	4	2	3
8	7	3	6	2	4	1	5	9
2	5	4	9	1	3	8	6	7
4	3	5	1	6	2	7	9	8
6	9	1	8	7	5	3	4	2
7	8	2	3	4	9	6	1	5

3	7	9	2	6	8	4	5	1
4	5	8	1	7	9	2	6	3
2	6	1	4	3	5	9	7	8
7	1	2	5	9	3	6	8	4
5	9	4	8	1	6	7	3	2
6	8	3	7	4	2	1	9	5
8	3	7	6	2	4	5	1	9
1	2	5	9	8	7	3	4	6
9	4	6	3	5	1	8	2	7

حل عينك .. عينك

حل الكلمات المتقاطعة

أفقياً:
1 ـ عكس نحيل ـ عكس حر، 2 ـ اسم علم مذكر ـ مداد، 3 ـ جواري ـ وجهة نظر، 4 ـ في عروقه ـ للتعريف، 5 ـ سهامهم، 6 ـ للاستفهام (معكوسة) ـ جدها في كلمة (آفاق)، 7 ـ أمل ـ حلمهم (معكوسة)، 8 ـ أضحية ـ مكتوب، 9 ـ الغنى ـ متشابهان، 10 ـ من الأقارب ـ هضبة.

عمودياً:
1 ـ عكس تعاسة ـ حن وعطف، 2 ـ متشابهة ـ كواكب، 3 ـ يشاهدهن ـ بعارين 4 ـ مدح الميت (معكوسة)، 5 ـ جرى الماء ـ نشاهد، 6 ـ يم ـ شراب أهل النار (معكوسة) ـ والد، 7 ـ قائده ـ يقوده (معكوسة)، 8 ـ لامع ومضيء ـ مكان تشعب الطريق، 9 ـ أظهر، 10 ـ أتم ـ بناءين فخمين.

«سنتكوم»: أكثر من 20 سفينة حربية تواصل انتشارها في منطقة الشرق الأوسط.. وتغيير مسار 55 أخرى تجارية

واشنطن تشدد الحصار البحري على إيران.. وطهران: لا نبحث حالياً فرض رسوم على المرور بـ«هرمز»

سفن حربية أميركية تواصل إحكام الحصار البحري المفروض على الموانئ الإيرانية (سي.إن.إن)

عواصم ـ وكالات: واصلت الولايات المتحدة إحكام الحصار البحري المفروض على إيران في إطار استراتيجيتها لتشديد الضغوط على طهران من أجل التوصل لاتفاق ينهي الحرب، فيما وجهت باكستان، التي تتولى الوساطة بين الجانبين، الدعوة لمسؤولين ايرانيين لزيارة إسلام آباد ضمن محاولات خفض التصعيد في المنطقة ومنح زخم لجهود استئناف المفاوضات الأميركية ـ الايرانية.

وأعلنت القيادة المركزية الأميركية (سنتكوم)، أن أكثر من 20 سفينة حربية لاتزال منتشرة في منطقة الشرق الأوسط، لتنفيذ الحصار البحري المفروض على إيران.

وقالت «سنتكوم» في منشور عبر حسابها الرسمي على منصة «إكس»: «أكثر من 20 سفينة حربية أميركية منتشرة في الشرق الأوسط لدعم المهام العسكرية، بما في ذلك الإنفاذ الصارم للحصار الأميركي المفروض على إيران».

وأضاف البيان: «حتى 9 أغسطس الجاري، قامت (سنتكوم) بتغيير مسار 55 سفينة تجارية، وتعطيل سفينتين، وتفتيش سفينتين أخريين للتحقق من الامتثال للحصار».

وكانت القيادة المركزية الأميركية أعلنت في منتصف يوليو الماضي، في منشور عبر «إكس»، عن استئناف الحصار البحري المفروض على السفن المتجهة من الموانئ الإيرانية وإليها.

في المقابل، قال المتحدث باسم وزارة الخارجية الإيرانية إسماعيل بقائي إن المفاوضات الجارية بين بلاده وسلطنة عمان تهدف الى تحديد مسار الملاحة في مضيق هرمز، واصفا إياها بأنها «بناءة وإيجابية».

وأوضح بقائي في مؤتمره الصحافي الأسبوعي: اتفقنا مع سلطنة عمان على خريطة العبور في مضيق هرمز ونبحث معها حاليا بعض النقاط الفنية، مضيفا «لا نبحث خلال هذه المرحلة مسألة فرض رسوم على السفن العابرة للمضيق».

وتابع: المسار الذي نبحثه مع مسقط عمان بشأن مضيق هرمز «مؤقت» وسيحل محل المسارين الجنوبي والشمالي.

ولفت بقائي إلى أن باكستان دعت كلا من رئيس البرلمان ووزير الخارجية الإيرانيين لزيارتها، مشيرا إلى أن هذه الزيارة «ستتم في الظروف المناسبة».

ولم يقدم المتحدث باسم الخارجية الإيرانية تفاصيل أخرى حول موعد الزيارة، لكنه أوضح أن الزيارات المتبادلة تعد جزءا طبيعيا من العلاقات المتنامية بين البلدين الجارين.

الجدير بالذكر أن باكستان تقوم بدور الوساطة بين واشنطن وطهران في محاولة لخفض التصعيد واستئناف المفاوضات بينهما.

وفي سياق متصل، بحث وزير الخارجية المصري د.بدر عبدالعاطي ونظيره التركي هاكان فيدان آخر مستجدات الأوضاع الإقليمية، والجهود المبذولة لخفض التصعيد واحتواء الاحتقان.

وقالت وزارة الخارجية المصرية في بيان ان الوزيرين أكدا خلال اتصال هاتفي أهمية تكثيف المساعي الرامية إلى تحقيق التهدئة والتوصل إلى تفاهمات مستدامة وشاملة تعزز الأمن والاستقرار الإقليميين.

ولفتت الوزارة إلى تبادل الوزيرين الرؤى بشأن الترتيبات الأمنية الإقليمية بما من شأنه تعزيز الأمن والاستقرار بالمنطقة.

الإمارات: إحباط هجمات سيبرانية متقدمة استهدفت قطاعات حيوية في الدولة

مجلس الأمن السيبراني
CYBER SECURITY COUNCIL

أبوظبي ـ وام: أعلن مجلس الأمن السيبراني لحكومة دولة الإمارات العربية المتحدة، نجاح المنظومات الوطنية للأمن السيبراني في رصد وإحباط هجمات سيبرانية متقدمة ومنظمة استهدفت قطاعات الطيران والطاقة والتعليم في الدولة، مؤكدا أنه تم التعامل معها باستباقية وفورية واحتواء محاولات الاختراق قبل تمكن الجهات المهاجمة من تحقيق أهدافها أو التأثير في استمرارية الأنظمة والخدمات الحيوية.

وأوضح المجلس في بيان أوردته وكالة الأنباء الرسمية (وام) أن الهجمات تضمنت مسارات وأساليب هجومية متعددة شملت محاولات اختراق الأنظمة والبنى الرقمية، واستهداف حسابات وبيانات تشغيلية، إلى جانب حملات تصيد إلكتروني «Phishing» موجهة، ومحاولات لاستغلال المستخدمين كنقطة دخول إلى البيئات المستهدفة.

وأضاف أن الفرق الوطنية للأمن السيبراني تمكنت من كشف هذه الأنشطة وصدها وتتبع مساراتها ومؤشرات الاختراق المرتبطة بها، واتخاذ الإجراءات الفنية اللازمة لتحييد التهديدات ومنع انتشارها.

وأكد مجلس الأمن السيبراني الإماراتي أن المنظومة الوطنية للرصد والاستجابة عملت بأعلى مستويات الجاهزية، حيث جرى التعامل مع الهجمات لحظة رصدها وتطبيق إجراءات الاحتواء والحماية بصورة متزامنة، بما أسهم في منع المهاجمين من الوصول إلى أهدافهم والحفاظ على أمن واستمرارية القطاعات المستهدفة.

وأشار إلى أن إحباط هذه الهجمات يعكس مستوى التطور الذي بلغته القدرات السيبرانية الوطنية في دولة الإمارات، وما تمتلكه من إمكانات متقدمة في «الرصد المبكر» والتحليل الاستباقي للتهديدات، وربط مؤشرات الهجوم والاستجابة السريعة للحوادث السيبرانية ضمن منظومة متكاملة تعمل على مدار الساعة لحماية الفضاء الرقمي للدولة.

وشدد على أنه في مواجهة مشهد سيبراني يتغير بشكل متسارع، تبقى منظومات دولة الإمارات في حالة يقظة مستمرة، ترصد التهديد، تكشف مساره، وتتحرك قبل وصوله إلى هدفه، حماية لمكتسبات الدولة واستدامة لخدماتها وقطاعاتها الحيوية.

رئيس الوزراء البريطاني يتعهد بإنهاء «التخفيضات الوهمية» لمكافحة غلاء المعيشة

لندن ـ أ.ف.ب: تعهد رئيس الوزراء البريطاني آندي بورنهام بوضع حد للاشتراكات التي يصعب إلغاؤها والتخفيضات الوهمية على الأسعار، وذلك في إطار الإجراءات التي يتخذها لمكافحة أزمة غلاء المعيشة.

وقال بورنهام في بيان نشره مكتبه إن «الناس سئموا وتعبوا من الحسومات المزيفة وفخاخ الاشتراكات» التي يصعب إلغاؤها أو تتجدد تلقائيا بكلفة أعلى.

وبحسب «داونينغ ستريت»، يأتي هذا الإعلان تزامنا مع قيام بورنهام بجولة في جميع أنحاء البلاد للتحدث مع المواطنين حول الضغوط المالية التي يواجهونها.

وأشار مكتب رئيس الوزراء البريطاني إلى أن المستهلكين البريطانيين ينفقون حاليا نحو 1,6 مليار جنيه سنويا على اشتراكات لا يرغبون بها فعليا.

آندي بورنهام

ومن المقرر أن تدخل قواعد جديدة حيز التنفيذ في يناير من العام المقبل، حيث سيتم إلزام الشركات بتزويد العملاء بـ «معلومات مسبقة أوضح وتذكيرات دورية وآليات أسهل بكثير لإنهاء العقود».

وأعلنت الحكومة البريطانية أنه ستكون هناك فترة سماح جديدة مدتها 14 يوما يمكن للمستهلكين خلالها إلغاء العقد التجريبي أو طويل الأجل، دون توضيح الآلية التي سيتم بها تطبيق هذا الإجراء.

وتعهد بورنهام أيضا بالتصدي لـ «الادعاءات المضللة للزبائن بشأن تخفيضات الأسعار» التي تستند إلى أسعار أصلية مبالغ فيها.

وبعد نحو عقد من شغله منصب رئيس بلدية إقليمي في شمال إنجلترا، شدد بورنهام على رغبته في نقل العمل السياسي خارج وستمنستر.

العراق: أي «مُسيّرة» تنطلق دون ترخيص ستُعامل كـ «عمل إرهابي»

بغداد ـ واع: أعلن المتحدث باسم اللجنة الوطنية العراقية لتنظيم الأسلحة وحصرها بيد الدولة اللواء مقداد ميري أن أي مسيرة تنطلق دون الحصول على الموافقات الرسمية ستعامل معاملة الأفعال الإرهابية وفق أحكام القانون، منوها أنه تم «ضبط 49 طائرة مسيرة خلال عام 2025».

وقال ميري في مؤتمر صحافي: «تم إنشاء بنك معلومات شامل يضم بيانات 6 ملايين قطعة سلاح في عموم العراق، إلى جانب تشكيل 845 مكتبا يتولى متابعة وتنظيم هذا الملف»، بحسب وكالة الأنباء العراقية الرسمية (واع).

وأضاف أن «الجهود الميدانية أسفرت عن إغلاق 119 محلا لبيع الأسلحة لانتهاء تراخيص عملها».

وأشار ميري إلى أنه تم «منح وتجديد التراخيص لأكثر من 160 ألف قطعة سلاح، وتسجيل أكثر من نصف مليون قطعة للمواطنين، مقابل ضبط أكثر من 143 ألف سلاح مختلف، واستعادة 2668 سلاحا مسروقا، بالإضافة إلى ضبط أكثر من 32 ألف بندقية صوتية وهوائية بالتنسيق مع هيئة المنافذ الحدودية».

وفيما يتعلق بتفاصيل العملية الأمنية التي جرت يوم الجمعة الماضي، أشار المتحدث إلى أن الإجراءات التحقيقية ما زالت مستمرة ولا يمكن الكشف عن كافة الملابسات حاليا.

أنباء مصرية

«الإسكان»: الأحد المقبل.. بدء تسليم «الأراضي المضافة» بالعبور الجديدة

القاهرة ـ ناهد إمام

أعلنت م.راندة المنشاوي وزيرة الإسكان والمرافق والمجتمعات العمرانية أنه سيبدأ اعتبارا من يوم الأحد المقبل الموافق 16 أغسطس 2026، إجراءات تسليم قطع الأراضي المخصصة للمواطنين بالأراضي المضافة بمنطقتي الأمل والطلائع «سابقا» بمدينة العبور الجديدة، والذين تم توفيق أوضاعهم وتخصيص أراض لهم بالقرعات العلنية، وفقا لشرائح محددة، وحسب المواعيد المقررة.

وأشارت وزيرة الإسكان إلى أن ذلك يأتي في إطار حرص الوزارة على سرعة تسليم الأراضي للمواطنين، وتيسير إجراءات حصولهم على قطع الأراضي المخصصة لهم وفقا للقواعد والمواعيد المحددة. وأكدت أن أجهزة المدن الجديدة تواصل تنفيذ خطط تسليم الأراضي والوحدات السكنية للمواطنين، بما يتماشى مع توجهات الدولة في تحقيق التنمية العمرانية المتكاملة، وتوفير مختلف الخدمات والفرص السكنية والاستثمارية للمواطنين بالمدن الجديدة.

من جانبه، أوضح م.محمود مراد رئيس جهاز تنمية مدينة العبور الجديدة، أن الجهاز سيقوم بتسليم قطع الأراضي بالمجاورة رقم (3) بالحي (33)، شريحة 209 أمتار مربعة، لمواطني جمعية الأمل سابقا، وقطع الأراضي بالمجاورة رقم (2) بالحي (27) لمواطني جمعية الطلائع سابقا كمرحلة أولى، والذين تم تسكينهم وفقا للقرعة العلنية بالمدينة، وذلك طبقا للجدول الزمني.

تدشين منصة «بكرة المدرسة» استعداداً للعام الدراسي الجديد

القاهرة ـ هناء السيد

قالت د.مايا مرسي وزيرة التضامن الاجتماعي إن صندوق دعم مشروعات الجمعيات والمؤسسات الأهلية أطلق منصة «بكرة المدرسة» لاستقبال وتسجيل رغبات الطلاب المشاركين في مبادرة «بكرة المدرسة.. الخير في مصر» التي أطلقتها الوزارة بالتعاون والشراكة مع كل من الصندوق ومؤسسة «مصر الخير»، وذلك في إطار الاستعداد للعام الدراسي الجديد 2026 ـ 2027، وتوفير المستلزمات المدرسية للطلاب في مختلف المحافظات.

وتهدف مبادرة «بكرة المدرسة.. الخير في مصر» إلى دعم الطلاب من الأسر الأولى بالرعاية، من خلال توفير شنطة مدرسية متكاملة تشمل: الأدوات والمستلزمات الدراسية للمرحلتين الابتدائية والإعدادية، بما يخفف الأعباء المالية ويساعد على بداية عام دراسي أفضل.

أنباء لبنانية

الرئيس عون يطلع على مداولات اجتماعات روما.. والعمليات الحربية الإسرائيلية تتواصل في الجنوب

بيروت ـ منصور شعبان

يوم آخر من العمليات الحربية في الجنوب، حيث توغلت القوات الإسرائيلية في الأطراف الغربية لبلدة «ميس الجبل»، وأحرقت عددا من مساكن «الخيام»، ونفذت تفجيرا كبيرا بين بلدتي «كفر تبنيت» و«أرنون» في قضاء النبطية، وفي بلدة «زوطر الشرقية»، فيما غطى الطيران المسير أنحاء الجنوب حتى العاصمة بيروت والضاحية الجنوبية المتاخمة لها.

وقد نفذ أهالي بلدة المنصوري وقفة احتجاجية تحت شعار «المنصوري غير محتلة»، أمام مركز الجيش اللبناني في منطقة العامرية القريبة من البلدة جنوبي صور، وذلك للمطالبة بالعودة إلى منازلهم وأرزاقهم، مؤكدين أن بلدتهم ليست ضمن الخط الأصفر. وقد شارك في الوقفة النائب علي خريس، عضو كتلة «التنمية والتحرير» التي يترأسها رئيس مجلس النواب نبيه بري، وقال خريس: «بلدة المنصوري ليست محتلة، وكنا نعتقد أن اجتماع روما قد يفضي إلى اتفاق وانسحاب من مجموعة من القرى، لنتفاجأ بأن العدو يحاول التسلل إلى قرى أخرى».

في هذه الأثناء، أطلع رئيس الجمهورية العماد جوزف عون رئيس الوفد المفاوض السفير السابق سيمون كرم على مداولات الاجتماعات التي عقدت في روما، الأسبوع الماضي، بين الوفود اللبنانية والأميركية والإسرائيلية، وزوده بتوجيهاته للمرحلة المقبلة.

بدوره، أجرى وزير الخارجية والمغتربين يوسف رجي اتصالا هاتفيا مع وزير الخارجية المصري د.بدر عبدالعاطي، استعرضا فيه مستجدات مسار المفاوضات القائمة بين لبنان وإسرائيل، حيث أكد الوزير رجي «حرص لبنان على استكمال المسار التفاوضي بما يصون السيادة الوطنية ويحفظ الحقوق اللبنانية».

وغير بعيد، وفي لقاء سياسي ـ أسري، كان في استقبال الرئيس الأسبق للجمهورية العماد ميشال سليمان رئيس «حزب الكتائب اللبنانية» النائب سامي الجميل وعقيلته في دارته بعمشيت، حيث تم التأكيد خلال اللقاء على أهمية دعم المسار التفاوضي بما يفضي إلى استعادة سيادة الدولة على كامل أراضيها، وتعزيز مؤسساتها، وفتح الطريق أمام النهوض الاقتصادي وإعادة الإعمار.

رئيس الجمهورية العماد جوزف عون مستقبلا الأمينة العامة لمنظمة الأمم المتحدة للسياحة شيخة ناصر النويس

كما تم التأكيد على أنه «لا يمكن تحقيق ذلك من دون خطوات واضحة تبدأ بحصر السلاح بيد الدولة، وتثبيت وقف إطلاق النار، وانسحاب إسرائيل من كامل البلدات والأراضي اللبنانية المحتلة في الجنوب، ومن ثم عقد لقاء المصارحة والمصالحة وفقا لمبادرة الجميل، وصولا إلى التزام لبنان بسياسة تحييد واضحة عن صراعات المحاور، بما يحميه من تداعياتها ويعيد القرار الوطني إلى مؤسسات الدولة الشرعية».

اقتصاديا، بحث رئيسا مجلسي النواب نبيه بري والوزراء نواف سلام مع مديرة دائرة الشرق الأوسط في البنك الدولي داليا خليفة، يرافقها مدير مكتب البنك الدولي في لبنان إنريكي بلانكو أرماس، سبل مواءمة محفظة مشاريع البنك الدولي الحالية والمستقبلية مع أولويات الحكومة في شتى المجالات، ولاسيما الطاقة والمياه والحماية الاجتماعية.

كما تمت مناقشة دور البنك الدولي في إعادة إعمار المناطق المتضررة من الحرب، بما يشمل تقييم الأضرار، وإعادة تأهيل البنى التحتية، وتنسيق جهود الجهات المانحة.

وفي سياق متصل، أكد رئيس الجمهورية جوزف عون للأمينة العامة لمنظمة الأمم المتحدة للسياحة شيخة ناصر النويس أن «لبنان ما زال، رغم الظروف الصعبة التي مر بها، قبلة أنظار السياح العرب والأجانب لما يتمتع به من خصائص، والدولة اللبنانية تعمل من أجل تنمية القطاع السياحي أسوة بالقطاعات الأخرى التي تشكل ركائز اقتصاده».

بدوره، شدد رئيس الوزراء نواف سلام خلال اجتماعه مع رئيسي الهيئات الاقتصادية محمد شقير ومجلس الأعمال اللبناني ـ السوري خليل العرب على «أهمية تفعيل دور مجلس الأعمال اللبناني ـ السوري وتحويله إلى إطار لتطوير التبادل التجاري، وتشجيع الاستثمارات المشتركة، وتسهيل حركة الصادرات اللبنانية والترانزيت عبر سورية، وتعزيز التعاون في مجالي النقل والطاقة، بما يفتح فرصا جديدة أمام القطاع الخاص وينعكس إيجابا على اقتصاد البلدين».

أنباء سورية

مذكرة تفاهم سورية ـ سعودية لإنشاء مشاريع زراعية على مساحة تصل إلى 30 ألف هكتار

دمشق ـ سانا: وقع وزير الزراعة السوري باسل السويدان ورئيس مجلس إدارة الشركة المتحدة للأعلاف السعودية عماد عبدالقادر المهيدب، أمس، مذكرة تفاهم لدراسة إنشاء مزارع ومعامل لإنتاج الأعلاف في سورية، وذلك في مبنى الوزارة بدمشق.

وذكرت وكالة الأنباء السورية الرسمية (سانا) في بيان أن مذكرة التفاهم تهدف إلى التعاون في دراسة إمكانية إنشاء مزارع للأعلاف والمحاصيل العلفية، تعتمد أنظمة الري المحوري والخطي بطرق مستدامة، في المنطقة الشرقية على مساحة تقديرية تصل إلى 30 ألف هكتار، وربطها بمعامل لإنتاج الأعلاف ومرافق للتصنيع والخدمات اللوجستية.

إحباط محاولة هجرة غير نظامية عبر الساحل السوري

دمشق ـ سانا: أحبطت قوات خفر السواحل السورية محاولة هجرة غير نظامية عبر الساحل، وأوقفت مجموعة من الأشخاص كانوا يستعدون لمغادرة البلاد على متن قارب بطريقة غير مشروعة.

وذكرت الهيئة العامة للمنافذ والجمارك السورية عبر قناتها على «تلغرام»، أن قوات خفر السواحل ضبطت خلال العملية القارب المستخدم وكمية من مادة المازوت كانت معدة لتشغيله وتزويده بالوقود اللازم لتنفيذ عملية التهريب، بحسب وكالة الأنباء السورية الرسمية «سانا».

وبينت التحقيقات الأولية أن من بين الموقوفين أشخاصا مرتبطين بالنظام البائد، بينما تواصل الجهات المختصة تحقيقاتها لكشف ملابسات العملية، وتحديد القائمين على تنظيمها وجميع المتورطين فيها، تمهيدا لاتخاذ الإجراءات القانونية اللازمة بحقهم.

وأشارت الهيئة إلى أن العملية تعكس مستوى الجاهزية واليقظة لدى قوات خفر السواحل، ودورها في مراقبة المياه الإقليمية وتأمين الشريط الساحلي، والتصدي لمحاولات تهريب الأشخاص والهجرة غير النظامية والأنشطة البحرية غير المشروعة، من خلال الدوريات المستمرة وأعمال الرصد والمتابعة.

وتواصل قوات خفر السواحل أداء مهامها الأمنية والرقابية على امتداد الساحل السوري، بما يعزز أمن الحدود البحرية، ويحمي المياه الإقليمية، ويسهم في الحفاظ على أمن وسلامة الساحل السوري.

الإيرادات التشغيلية ارتفعت 13,4٪ على أساس سنوي إلى 115,8 مليون دينار

8,6 ملايين دينار صافي أرباح «طيران الجزيرة» في النصف الأول

■ مروان بودي: النصف الأول من أكثر الفترات تحدياً في تاريخ الشركة

■ أظهر مرونة نموذج أعمالنا وكفاءة فرق عملنا وقدرتنا على الاستجابة السريعة

مروان بودي

أعلنت طيران الجزيرة عن نتائجها المالية للنصف الأول من عام 2026، مسجلة صافي أرباح بلغ 8,6 ملايين دينار بانخفاض نسبته 10,3٪ على أساس سنوي، وذلك نتيجة الارتفاع الكبير في أسعار الوقود وانخفاض الطاقة التشغيلية التي حدت من التأثير الإيجابي للتحسن في العائد على المقعد خلال واحدة من أكثر الفترات تحديا في تاريخ الشركة.

وكانت طيران الجزيرة قد شهدت خلال معظم فترة النصف الأول من العام تحديات استثنائية تمثلت في الإغلاق المؤقت لمطار الكويت الدولي من 28 فبراير، تبعه استمرار القيود التشغيلية التي أثرت بشكل كبير على شبكة رحلات الشركة وحد من طاقتها التشغيلية طوال معظم فترة النصف الأول، وفي أعقاب الإغلاق، أطلقت الشركة «مبادرة بركة» لضمان استمرار ربط الكويت بالعالم عبر تشغيل رحلات بديلة عبر المملكة العربية السعودية، وذلك قبل استئناف عملياتها الكاملة من مبنى الركاب (T5) في الثالث من مايو.

ورغم هذه التحديات التشغيلية، ارتفعت الإيرادات التشغيلية بنسبة 13,4٪ على أساس سنوي لتبلغ 115,8 مليون دينار، مدفوعة باستمرار قوة الطلب على السفر وكفاءة الأداء التجاري والتعافي القوي في حركة السفر عند استئناف العمليات، كما أسهم الطلب المرتفع خلال موسم العطلات والحج في الربع الثاني في زيادة أعداد المسافرين وتحسين العائد على الرحلات، بما يعكس متانة نموذج أعمال الشركة رغم استمرار القيود التشغيلية.

وخلال النصف الأول من العام، شغلت طيران الجزيرة 11,106 رحلة، وطرحت 1,9 مليون مقعد، ونقلت 1,5 مليون مسافر، محققة معدل إشغال مقاعد بلغ 79,1٪ فيما حافظت على حصة سوقية بلغت 35,9٪، كما انعكست مرونة الشركة التشغيلية وكفاءة أدائها التجاري في نتائج الربع الثاني، حيث ارتفعت الإيرادات التشغيلية للمجموعة بنسبة 45,5٪ لتصل إلى 70,7 مليون دينار بدعم من الطلب القوي على السفر.

وفي الربع الثاني من عام 2026، واصلت الشركة عملياتها في ظل ساعات تشغيل محدودة في مطار الكويت الدولي، مع تعليق رحلات الترانزيت، إلى جانب استمرار الإغلاقات المتقطعة للمطار والمجال الجوي، وهو ما أثر على الكفاءة التشغيلية والطاقة الاستيعابية، وسجلت طيران الجزيرة صافي أرباح بعد الضريبة بلغ 9,6 ملايين دينار خلال الربع الثاني، بما يعكس قدرتها على تحقيق أداء قوي رغم الظروف التشغيلية الاستثنائية.

وقال رئيس مجلس إدارة طيران الجزيرة مروان بودي «كان النصف الأول من عام 2026 من أكثر الفترات تحديا في تاريخ طيران الجزيرة، حيث فرض الإغلاق المؤقت لمطار الكويت الدولي تحديات تشغيلية غير مسبوقة، إلا أنه أظهر في الوقت ذاته مرونة نموذج أعمالنا وكفاءة فرق عملنا وقدرتنا على الاستجابة السريعة للحفاظ على استمرارية عملياتنا».

وأضاف بودي: «رغم تأثر الربحية بارتفاع أسعار الوقود وانخفاض الطاقة التشغيلية، حققنا نموا في الإيرادات بنسبة 13,4٪، مدعوما باستمرار الطلب على السفر وكفاءة أدائنا التجاري. ومن خلال (مبادرة بركة)، نجحنا في الحفاظ على ربط الكويت بالعالم خلال فترة استثنائية، مع ترسيخ الأسس اللازمة لمواصلة المرونة في الأداء خلال النصف الثاني من العام».

وتابع بودي: «تواصل طيران الجزيرة تنفيذ استراتيجيتها طويلة الأجل في ظل الظروف التشغيلية المقيدة، وذلك بالاستثمار في توسيع شبكة وجهاتها وتعزيز تجربة العملاء وتطوير الكوادر والحفاظ على الانضباط المالي والتركيز على تحقيق قيمة مستدامة لمساهمينا».

الأداء التشغيلي

أثبتت طيران الجزيرة قدرتها على التعامل مع واحدة من أصعب الفترات التي شهدها قطاع الطيران في الكويت، حيث كانت أول شركة طيران تستأنف عملياتها عقب إغلاق مطار الكويت الدولي من خلال إطلاق «مبادرة بركة» في 11 مارس.

واعتمدت الشركة نموذجا تشغيليا بديلا يقلع من المملكة العربية السعودية، وحافظ على ربط الكويت بوجهاتها الرئيسية، حيث نقلت الشركة 14 طائرة وأكثر من 500 موظف إلى المملكة وذلك لتنسيق أكثر من 9 آلاف رحلة نقل على متن حافلات عبر الحدود بين الدولتين لإيصال المسافرين إلى رحلتهم حيث نقلت طيران الجزيرة ما يزيد على 200 ألف مسافر على متن أكثر من 1500 رحلة.

كما أسهمت مراكز التشغيل المؤقتة في مطارات القيصومة والدمام وجدة والمدينة المنورة في المملكة العربية السعودية، إضافة إلى القاهرة، في دعم عمليات الحج وتسريع استعادة العمليات من الكويت، بما عزز مكانة الشركة في السوق.

وخلال النصف الأول من العام، واصلت طيران الجزيرة توسيع شبكة وجهاتها بإطلاق رحلات مباشرة إلى ميلان بيرغامو وحلب، كما استكملت مشروع تحديث مقاعد أسطولها بالمقاعد خفيفة الوزن، لترتفع السعة إلى 180 مقعدا للطائرة الواحدة، وتعزز الكفاءة التشغيلية.

النظرة المستقبلية

تواصل طيران الجزيرة تنفيذ استراتيجيتها طويلة الأجل رغم استمرار التحديات التشغيلية وحالة عدم اليقين في الأسواق. وبينما لا يزال الطلب على السفر أقل من مستوياته التاريخية وتستمر بعض القيود التشغيلية، تركز الشركة على توسيع شبكة وجهاتها وتعزيز شراكاتها التجارية والاستثمار في التحول الرقمي والتميز التشغيلي، بما يضمن تقديم قيمة مستدامة للعملاء والمساهمين.

وبفضل نموذج أعمالها المنخفض التكلفة المرن والانضباط في إدارة التكاليف، تتمتع طيران الجزيرة بموقع قوي يمكنها من الاستفادة من فرص التعافي مع تحسن ظروف السوق.

481,6 مليون دينار صادرات كويتية غير نفطية في الربع الثاني

كونا: أعلنت وزارة التجارة والصناعة إصدار إدارة العلاقات الدولية 4989 شهادة للصادرات المحلية كويتية المنشأ غير النفطية إلى مختلف دول العالم في الربع الثاني من العام الحالي بقيمة إجمالية 481,6 مليون دينار (نحو 1,55 مليار دولار) فيما بلغت الرسوم المحصلة 25 ألف دينار (نحو 80,3 ألف دولار). وقالت الوزارة في بيان إن هذه الأرقام تعكس استمرار النشاط التصديري للمنتجات الوطنية وتعزيز حضورها في الأسواق الإقليمية والعالمية. وأضافت أن صادرات دول مجلس التعاون الخليجي استحوذت على النصيب الأكبر من إجمالي الصادرات خلال الفترة ذاتها بواقع 4381 شهادة تصدير بقيمة إجمالية بلغت 351,8 مليون دينار فيما بلغت الرسوم المحصلة 21 ألف دينار.

zain

النتائج المالية
النصف الأول 2026

الإيرادات
1.14 مليار دينار ↑ %5

الأرباح قبل خصم الفوائد والضرائب والاستهلاكات
378 مليون دينار ↑ %6

صافي الأرباح
220 مليون دينار ↑ %73

ربحية السهم
51 فلس

العملاء
51.9 مليون ↑ %2

أقر مجلس إدارة الشركة توزيع أرباح نقدية بواقع 17 فلس لكل سهم عن النصف الأول من العام 2026، وذلك للمساهمين المسجلين في سجلات مساهمي الشركة كما في نهاية يوم الاستحقاق المحدد له يوم الخميس الموافق 2026/10/1.

الجدول الزمني الخاص باستحقاقات الأسهم:

تاريخ حيازة السهم *	2026/9/28
تاريخ تداول السهم دون الاستحقاق	2026/9/29
تاريخ الإستحقاق	2026/10/1
تاريخ التوزيع	2026/10/6

سيتم تحويل الأرباح النقدية إلى الحسابات البنكية للسادة المساهمين المستحقين لها، وذلك للمساهمين المسجلين في خدمة التحويل الإلكتروني الخاصة بتوزيع الأرباح، وذلك اعتبارا من يوم الثلاثاء الموافق 2026/10/6.

بالنسبة للسادة المساهمين الذين لم يتمكنوا من التسجيل في خدمة التحويل الإلكتروني الخاصة بتوزيع الأرباح، عليهم مراجعة أي من البنوك المحلية للاشتراك في هذه الخدمة أو من خلال خدماتها الإلكترونية المتاحة للعملاء، وذلك بناءً على التعليمات الصادرة من الشركة الكويتية للمقاصة.

* تاريخ حيازة السهم: وهو اليوم الأخير الذي يجب عنده شراء السهم حتى يكون المساهم مقيداً في سجلات الشركة في يوم الاستحقاق للحصول على التوزيعات.

zain TECH zain VENTURES zain FINTECH ZOI zain INSURE zain ESPORTS

مجلس الإدارة يقرّ توزيع أرباح مرحلية استثنائية بواقع 17 فلساً عن فترة الستة أشهر

«زين» تقفز بأرباحها الصافية نصف السنوية 73٪ وتحقق 717 مليون دولار

بدر الخرافي: «زين» تحقق أداءً استثنائياً بإيرادات نصف سنوية قياسية تبلغ 3,71 مليارات دولار الأعلى منذ أكثر من 15 عاماً

بدر ناصر الخرافي

نور الجاسم

- نور الجاسم: المجموعة تواصل استثماراتها الإستراتيجية لتعظيم حقوق المساهمين
- نمو الأرباح قبل خصم الفوائد والضرائب والاستهلاكات 6٪ لتصل إلى 1,23 مليار دولار
- ارتفاع إيرادات خدمات البيانات 15٪ لتبلغ 1,5 مليار دولار.. تمثل 40٪ من إجمالي الإيرادات المجمعة
- محركات النمو الجديدة تواصل زخمها القوي بنمو 36٪.. وتحقق إيرادات بقيمة 479 مليون دولار
- ارتفاع إيرادات البيانات في زين الكويت 8٪ يعكس نجاح التوسع المتواصل في شبكة الجيل الخامس

سجلت مجموعة زين (المدرجة في بورصة الكويت تحت الرمز: ZAIN) نموا استثنائيا في أرباحها الصافية عن فترة الستة أشهر من السنة المالية الجارية 2026، إذ قفز صافي الربح بنسبة 73٪ ليصل إلى 220 مليون دينار (717 مليون دولار) مقارنة بنفس الفترة من العام 2025، بربحية للسهم الواحد بلغت 51 فلسا. وكشفت زين الشركة الرائدة في الابتكارات التكنولوجية في أسواق الشرق الأوسط وأفريقيا عن أن مؤشراتها المالية لفترة الستة أشهر جاءت مدعومة بمستويات نمو قوية، حيث ارتفعت الإيرادات بنسبة 5٪ لتصل إلى 1,14 مليار دينار (3,71 مليارات دولار) وهي الأعلى منذ أكثر من 15 عاما، مقارنة بنفس الفترة من العام 2025.

وكشفت المجموعة عن أن الأرباح قبل خصم الفوائد والضرائب والاستهلاكات الـ EBITDA نمت بنسبة 6٪ لتصل إلى 378 مليون دينار (1,23 مليار دولار)، وبلغ هامش ربحية الـ EBITDA 33٪. الجدير بالذكر أن صافي الربح عن فترة النصف الأول من العام 2026 تضمن تحقيق مكاسب بقيمة 411 مليون دولار من الاستثمارات الاستراتيجية التي نفذتها شركة Zain Ventures التي تدير وتقود المحفظة الاستثمارية للمجموعة. وأفادت المجموعة بأن إيرادات خدمات البيانات ارتفعت بنسبة 15٪ لتبلغ 1,5 مليار دولار، تمثل 40٪ من إجمالي الإيرادات المجمعة، ونمت قاعدة العملاء بنسبة 2٪ لتصل إلى 51,9 مليون عميل، مقارنة بنفس الفترة من العام 2025.

واستنادا إلى النتائج المالية القياسية التي حققتها المجموعة خلال النصف الأول من العام، أقر مجلس إدارة مجموعة زين توزيع أرباح نقدية مرحلية استثنائية بواقع 17 فلسا للسهم الواحد، في خطوة تعكس قوة الأداء المالي وحرص المجموعة على مشاركة المساهمين ثمار النمو المحقق، على أن يبدأ توزيع الأرباح النقدية في 6 أكتوبر 2026.

وأظهرت النتائج المالية الفصلية لفترة الربع الثاني نمو الإيرادات المجمعة بنسبة 5٪ لتصل إلى 568 مليون دينار (1,85 مليار دولار)، وارتفعت الأرباح قبل خصم الفوائد والضرائب والاستهلاكات الـ EBITDA بنسبة 5٪ لتصل إلى 196 مليون دينار (639 مليون دولار) بهامش EBITDA 35٪، بينما قفزت الأرباح الصافية الفصلية بنسبة 90٪ لتبلغ 140 مليون دينار (457 مليون دولار)، بربحية للسهم الواحد بلغت 32 فلسا. (يتضمن صافي الربح لفترة الربع الثاني من العام 2026 مكاسب بقيمة 288 مليون دولار من الاستثمارات الاستراتيجية التي نفذتها شركة Zain Ventures).

وعزت المجموعة نمو مؤشراتها المالية خلال فترة النصف الأول من العام 2026 إلى قوة الأداء التشغيلي، الذي جاء مدفوعا بنمو إيرادات البيانات، والتوسع المستمر في خدمات الجيل الخامس، وزيادة قاعدة العملاء، إلى جانب النمو القوي في إيرادات قطاع الشركات والمشاريع والأعمال، وتحقيق قطاعات النمو الجديدة مستويات نمو قوية، ونجاح جهودها المستمرة في رفع الكفاءة التشغيلية، وتعظيم العائد من استثماراتها الاستراتيجية.

وقالت رئيس مجلس الإدارة في مجموعة زين نور الجاسم «جاءت النتائج المالية مدفوعة بتنوع مسار العمليات والاستفادة من الفرص الاستثمارية في المنطقة، حيث نجحت المجموعة في تعزيز دورها كمحرك للتحول الرقمي وداعم للنمو الاقتصادي».

وأوضحت «يعمل مجلس الإدارة عن كثب مع الإدارة التنفيذية لتوظيف الفرص التي تتيحها التحولات الرقمية لإرساء ركائز النمو المستقبلي للمجموعة، ومواصلة الاستثمار في الفرص الاستراتيجية التي تدعم توسع أعمالها، وتعمل على تعظيم حقوق المساهمين».

وأضافت الجاسم «تسعى المجموعة إلى بناء منظومة رقمية متكاملة أكثر قدرة على مواكبة المستقبل، مستندة في ذلك إلى التزامها الراسخ بمبادئ الحوكمة، وتبني أفضل ممارسات الاستدامة، ومواصلة تطوير قدراتها المؤسسية، بما يعزز مكانتها الإقليمية».

وقال نائب رئيس مجلس الإدارة والرئيس التنفيذي في مجموعة زين بدر ناصر الخرافي «تأتي هذه النتائج المالية في ظل بيئة إقليمية اتسمت بتحديات جيوسياسية استثنائية، انعكست آثارها على حركة الأعمال وسلاسل التوريد والأنشطة التجارية والاقتصادية، وهو ما استدعى من المؤسسات تعزيز قدراتها التشغيلية ورفع مستويات الجاهزية والمرونة».

وأوضح قائلا «أصبحت البنية التحتية الرقمية اليوم أحد المقومات الأساسية لتنافسية الاقتصادات وقدرتها على استقطاب الاستثمارات وتحفيز النمو، وانطلاقا من هذا الدور المحوري، تواصل زين الاستثمار في تطوير شبكاتها ومنصاتها التقنية، بما يعزز جاهزيتها لاغتنام الفرص المستقبلية وتلبية الطلب المتزايد على الخدمات الرقمية المتقدمة، وفي هذا الإطار، النفقات الرأسمالية للمجموعة خلال النصف الأول من العام 2026 بلغت 252 مليون دولار، تمثل 7٪ من الإيرادات».

وبين الخرافي أن هذه الاستثمارات تأتي في إطار رؤية أوسع لإعادة تشكيل نموذج أعمال المجموعة، مؤكدا أن زين قطعت مرحلة متقدمة في تنفيذ مسيرة التحول الرقمي، وهو ما بدأت ثماره تظهر بوضوح في الأداء المالي والتشغيلي، من خلال بناء محفظة أعمال أكثر تنوعا وقدرة على مواكبة المتغيرات المتسارعة في الأسواق، بما يدعم استدامة النمو ويعزز مكانة زين ك «تكتل تكنولوجي» إقليمي.

وأشار الخرافي إلى أن مسار التحول الذي تنفذه المجموعة بات يترجم إلى نتائج مالية ملموسة، حيث أثمر التنفيذ المنضبط للاستراتيجية عن تعزيز المسار التصاعدي للإيرادات، إذ ارتفعت الإيرادات المجمعة بنسبة 5٪ لتصل إلى 1,14 مليار دينار، كما واصلت خدمات البيانات لعب دور رئيسي في تغذية الأداء المالي للمجموعة، حيث ارتفعت إيرادات هذا القطاع الحيوي بنسبة 15٪، بفضل الطلب المتزايد على البيانات.

وأضاف «تواصل المجموعة جني ثمار استثماراتها طويلة الأجل في الشبكات والبنية التحتية الرقمية على مستوى الأسواق الرئيسية، حيث سجلت عمليات زين السعودية نموا استثنائيا في صافي الأرباح بنسبة 84٪، فيما حققت زين العراق نموا بنسبة 7٪، وفي الكويت مكنت الاستثمارات المتواصلة في شبكة الجيل الخامس المتقدم الشركة من الحفاظ على قاعدة عملائها وتعزيز نمو إيرادات البيانات وقطاع الأعمال رغم المنافسة القوية في السوق، كما حققت عمليات زين في الأردن والبحرين نتائج قوية، في حين تأثر الأداء المالي في السودان بخفض قيمة العملة بنسبة 40٪ رغم استمرار الأداء التشغيلي القوي بالعملة المحلية، ومواصلة خطط استعادة وتوسعة الشبكات».

وفي إطار مواصلة مجموعة زين تنفيذ استراتيجيتها التوسعية وتعزيز حضورها الإقليمي، أفاد الخرافي بقوله «مثل دخول المجموعة السوق السورية إحدى أهم المحطات الاستراتيجية في مسيرتها خلال السنوات الأخيرة، حيث فازت زين برخصة تشغيل شبكة اتصالات متنقلة جديدة في الجمهورية العربية السورية لمدة 20 عاما (+5 سنوات تمديد)، وذلك بعد عملية تنافسية خضعت لتقييم فني ومالي، تقدمت خلالها المجموعة بأفضل عرض وفقا لمعايير المزايدة».

وأكد بقوله «تعكس هذه الخطوة ثقة زين بآفاق التعافي الاقتصادي والنمو المستقبلي في سورية، كما ستعزز حضورها في منطقة المشرق العربي، ومع الاستعداد لإطلاق العلامة التجارية لـ«زين» في سورية خلال الربع الأول من العام 2027، تتطلع المجموعة إلى الاستفادة من فرص التكامل الإقليمي وتعزيز الربط الرقمي وتقديم خدمات وحلول عابرة للحدود تستند إلى القدرات التقنية الواسعة التي تتمتع بها المجموعة».

الجدير بالذكر أن السوق السورية تتميز بقاعدة سكانية شابة، وطلب متنام على خدمات الاتصالات والبيانات عالية الجودة، سواء على مستوى الأفراد أو قطاع الأعمال، في ظل التحسن التدريجي في المؤشرات الاقتصادية والاجتماعية.

وتطرق الخرافي إلى الأداء المتنامي لمحركات النمو الجديدة بالمجموعة (ZOI وZainTECH وقطاع التكنولوجيا المالية)، التي أصبحت تمثل إحدى أبرز ركائز استراتيجيتها طويلة الأجل، قائلا «حققت هذه القطاعات تقدما لافتا خلال هذه الفترة، حيث ارتفعت إيراداتها بنسبة 36٪ لتصل إلى 479 مليون دولار، لتسهم بنسبة 13٪ من إجمالي إيرادات المجموعة»، مبينا أن هذا الأداء القوي يعكس نجاح زين في تنفيذ استراتيجيتها لبناء نموذج أعمال أكثر تنوعا، وترسيخ مكانتها كمشغل رقمي متكامل».

ZainTECH

تبرز ZainTECH اليوم كأولى ركائز النمو الاستراتيجي الجديدة للمجموعة، في ظل التحول المتسارع الذي تشهده زين نحو بناء منظومة أعمال رقمية متكاملة تتجاوز خدمات الاتصالات التقليدية، حيث رسخت الشركة مكانتها كمزود إقليمي رائد للحلول الرقمية وخدمات تقنية المعلومات، لتصبح أحد أهم محركات النمو والتوسع المستقبلي للمجموعة، فقد حققت عملياتها نموا في الإيرادات بنسبة 24٪ عن فترة الستة أشهر.

جاء هذا الأداء القوي مدفوعا بالطلب المتزايد على خدمات التحول الرقمي، الحوسبة السحابية، الأمن السيبراني، الذكاء الاصطناعي وحلول المدن الذكية، كما أسهمت الشركة، إلى جانب فرق قطاع الأعمال في أسواق المجموعة، في نمو إيرادات قطاع الشركات والمشاريع والأعمال بنسبة 13٪، من خلال الفوز بعقود ومشروعات نوعية مع مؤسسات كبرى وجهات حكومية.

تتمتع ZainTECH بآفاق نمو واعدة مدعومة بتسارع وتيرة الرقمنة في المنطقة، وارتفاع الإنفاق على البنية التحتية الرقمية والحلول التقنية المتقدمة، ما يعزز من دورها كمساهم رئيسي في تنويع مصادر إيرادات المجموعة مستقبلا.

ZOI

تواصل شركة زين عمانتل الدولية (ZOI) تحقيق أداء مالي وتشغيلي متميز، حيث حققت ZOI أداء استثنائيا رغم استمرار الاضطرابات الإقليمية، فقد قفزت الإيرادات بنسبة 45٪ لتصل إلى نحو 287 مليون دولار.

جاء هذا الأداء مدعوما بالطلب القوي على خدمات الربط الإقليمية والدولية، إلى جانب التقدم المستمر في برنامج البنية التحتية الاستراتيجي التابع لـ ZOI، شملت أبرز التطورات إحراز تقدم إضافي في مشاريع ممرات الكابلات البحرية، والتنفيذ القوي لشبكة العمود الفقري في السعودية التي تتجاوز 8,000 كيلومتر، والتقدم في مشاريع مراكز البيانات في دبي والدمام، وتطوير فرص جديدة في مجال الاتصال عبر الأقمار الصناعية، بما في ذلك خدمات الاتصال المباشر بالأجهزة والخدمات الموجهة للمستهلكين بالشراكة مع SpaceX، وتواصل هذه المبادرات تعزيز مكانة ZOI كمنصة إقليمية رائدة لخدمات الربط بالجملة.

Fintech

واصل قطاع التكنولوجيا المالية تحقيق زخمه القوي خلال هذه الفترة، حيث ارتفعت قاعدة العملاء بنسبة 35٪ عبر أسواق المجموعة المختلفة، مما أسهم في تعزيز الإيرادات وحجم المعاملات المالية الرقمية، يعكس هذا النمو نجاح استراتيجية المجموعة في توسيع نطاق خدماتها المالية الرقمية من خلال منصاتها المتخصصة، بما في ذلك علامتها التجارية (بيدي) في الكويت والبحرين والسودان، و(تمام) في السعودية، و(زين كاش) في الأردن والعراق.

وقفزت إيرادات خدمات التكنولوجيا المالية بنسبة 29٪، حيث تتمتع هذه الأنشطة بفرص نمو كبيرة مدفوعة بارتفاع معدلات تبني المحافظ الإلكترونية، وخدمات الدفع والتحويلات الرقمية، وحلول التمويل المبتكرة.

Zain Ventures

في إطار التزام المجموعة ببناء مصادر قيمة مستدامة للمساهمين، واصلت شركة Zain Ventures تنفيذ استثمارات استراتيجية نوعية وتحقيق مكاسب ملموسة خلال الفترة، مستفيدة من استثماراتها في صناديق رأس المال الجريء ومنظومة الشركات الناشئة العالمية. وقد سجلت الاستثمارات الاستراتيجية لـ Zain Ventures مكاسب ملحوظة بلغت 411 مليون دولار خلال فترة الستة أشهر.

والجدير بالذكر أن محفظة Zain Ventures الاستثمارية تضم شركات عالمية عالية النمو مثل SpaceXAI، حيث تؤمن زين بأن هذا التوجه الاستثماري سيواصل دعم الأداء المالي، وتعزيز العوائد طويلة الأجل للمساهمين.

البحرين.. أداء مستقر

حافظت زين البحرين على أداء مستقر خلال الربع الثاني من العام 2026، بلغت الإيرادات 52 مليون دولار، فيما ارتفعت الأرباح قبل خصم الفوائد والضرائب والاستهلاكات (EBITDA) بنسبة 2٪، لتصل إلى 15 مليون دولار، بهامش EBITDA بلغ 30٪، وبلغ صافي الربح 3,7 ملايين دولار، بارتفاع 1,4٪ (فيما ارتفع بنسبة 1,2٪ ليبلغ 6,8 ملايين دولار خلال النصف الأول من العام 2026).

زين الكويت.. 2,6 مليون عميل

حافظت زين الكويت على مرونة عملياتها خلال فترة الربع الثاني من العام 2026، حيث بلغت قاعدة عملائها 2,6 مليون عميل، بينما بلغت الإيرادات 294 مليون دولار، في حين ارتفعت الأرباح قبل خصم الفوائد والضرائب والاستهلاكات(EBITDA) بنسبة 2,4٪، لتصل إلى 113 مليون دولار، محققة هامش EBITDA بنسبة 39٪، وبلغ صافي الربح 36 ملايين دولار (116 مليون دولار للنصف الأول 2026).

جاء هذا الأداء مدعوما بالنمو القوي في خدمات النطاق العريض، وتحسن العائد من خدمات الدفع المسبق، والزخم المستمر في قطاع الشركات والمشاريع والأعمال، والتوسع الإضافي في شبكة الجيل الخامس، وظلت إيرادات البيانات محركا رئيسيا لنمو عمليات الشركة، حيث ارتفعت بنسبة 8٪، وأصبحت تمثل 41٪ من إجمالي الإيرادات.

العراق.. 334 مليون دولار إيرادات

سجلت زين العراق إيرادات بقيمة 334 مليون دولار خلال الربع الثاني من عام 2026، بارتفاع 7٪ (660 مليون دولار للنصف الأول من العام 2026، بنمو 10٪ مقارنة بالفترة نفسها من عام 2025)، مدعومة بالتنفيذ القوي لاستراتيجية الشركة، ومواصلة التوسع في نشر الشبكة بالمناطق الحيوية، إلى جانب المساهمة القوية من شركتي Horizon و NextGen، وذلك رغم استمرار حالة عدم الاستقرار الإقليمي والتحديات المرتبطة ببيئة الاقتصاد الكلي. ونمت الأرباح قبل خصم الفوائد والضرائب والاستهلاكات (EBITDA) بنسبة 4٪ إلى 122 مليون دولار في الربع الثاني (وبنسبة 5 ٪ إلى 232 مليون دولار خلال النصف الأول من العام 2026)، كما ارتفع صافي الربح بنسبة 3٪ إلى 41 مليون دولار في الربع الثاني وبنسبة 7٪ إلى 71 مليون دولار خلال فترة الستة أشهر، في حين بلغت قاعدة العملاء 20,4 مليون عميل، بما يعزز استمرار زين العراق في الحفاظ على ريادتها السوقية.

السعودية.. 707 ملايين دولار إيرادات

حققت زين السعودية أداء قويا خلال الربع الثاني من العام 2026، مع نمو قاعدة العملاء بنسبة 8٪ لتصل إلى 8,9 ملايين عميل، سجلت عمليات الشركة إيرادات بقيمة 707 ملايين دولار، فيما ارتفعت الأرباح قبل خصم الفوائد والضرائب والاستهلاكات (EBITDA) بنسبة 3٪ لتصل إلى 233 مليون دولار، بهامش EBITDA بلغ 33٪، وقفز صافي الربح بنسبة 60٪ ليصل إلى 54 مليون دولار (فيما ارتفع بنسبة 84٪ ليبلغ 108 ملايين دولار خلال النصف الأول من العام 2026)، مدعوما بارتفاع إيرادات صندوق الخدمة الشاملة (USF). جاء الأداء مدعوما بقاعدة إيرادات أكثر تنوعا، وتحسن الكفاءة التشغيلية، واستمرار النمو في الخدمات الرقمية وخدمات الشركات، حيث عززت الشركة قدراتها الرقمية بإطلاق مركز التميز للذكاء الاصطناعي ومنصة الحج الذكية، إلى جانب توسيع عروض الأمن السيبراني والشراكات الاستراتيجية عبر القطاعات الرئيسية.

الأردن.. 154 مليون دولار إيرادات

حققت زين الأردن أداء قويا عن فترة الربع الثاني، مع تسجيل نمو على المستويين المالي والتشغيلي، حيث ارتفعت الإيرادات بنسبة 4٪ لتصل إلى 154 مليون دولار، فيما ارتفعت الأرباح قبل خصم الفوائد والضرائب والاستهلاكات (EBITDA) بنسبة 5٪ لتصل إلى 60 مليون دولار، بهامش EBITDA بلغ 39٪، وارتفع صافي الربح بنسبة 2٪ ليصل إلى 21 مليون دولار (فيما ارتفع بنسبة 1٪ ليبلغ 40 مليون دولار خلال النصف الأول من العام 2026)، بينما نمت إيرادات البيانات بنسبة 11٪، التي جاءت مدعومة بالتوسع المستمر لشبكة الجيل الخامس، وهي تمثل الآن 57٪ من إجمالي الإيرادات. جاء هذا الأداء مدعوما بالنمو في خدمات الأفراد، وقطاع الشركات والمشاريع والأعمال، إلى جانب التوسع المستمر في خدمات الألياف الضوئية إلى المنازل (FTTH) في المناطق الرئيسية.

السودان.. 12,9 مليون عميل

ارتفعت قاعدة عملاء زين السودان بنسبة 9٪ لتصل إلى 12,9 مليون عميل، رغم استمرار الشركة في العمل ضمن بيئة تشغيلية شديدة التعقيد. وقد أثر انخفاض إضافي في قيمة العملة بنسبة 40٪، مع تحرك سعر الصرف من 2,140 جنيها سودانيا مقابل الدولار الأمريكي في يونيو 2025 إلى 3,550 جنيها في يونيو 2026، بشكل ملحوظ على النتائج المالية المعلنة. وباحتساب أثر تطبيق IAS29، تراجعت إيرادات الربع الثاني بنسبة 7٪ إلى 126 مليون دولار، فيما انخفضت الأرباح قبل خصم الفوائد والضرائب والاستهلاكات (EBITDA) بنسبة 13٪ إلى 66 مليون دولار، وبلغ صافي الربح 59 مليون دولار في الربع الثاني و115 مليون دولار خلال النصف الأول من العام الحالي. كما ارتفعت إيرادات خدمات البيانات بنسبة 38٪ لتشكل 37٪ من إجمالي إيرادات النصف الأول من العام 2026.

ممثلو «علي الغانم وأولاده للسيارات» خلال تسلمهم شهادات «آيزو» العالمية في الجودة والاستدامة والسلامة المهنية من وفد المنظمة الدولية للمعايير «ISO»

شركة علي الغانم وأولاده للسيارات تحصل على ثلاث شهادات «آيزو» عالمية في الجودة والاستدامة والسلامة المهنية

استقبلت شركة علي الغانم وأولاده للسيارات وفدا من الجهة المانحة لشهادات المنظمة الدولية للمعايير «ISO»، حيث عقد الوفد اجتماعا مع ممثلي الشركة للاطلاع على أبرز الإجراءات والأنظمة المطبقة ضمن عملياتها التشغيلية، قبل أن يقوم بتسليم الشركة ثلاث شهادات «آيزو» عالمية معتمدة، تشمل:

- شهادة ISO 9001 لنظام إدارة الجودة.
- شهادة ISO 14001 لنظام الإدارة البيئية.
- شهادة ISO 45001 لنظام إدارة الصحة والسلامة المهنية.

وجاء تسليم الشهادات تتويجا لجهود شركة علي الغانم وأولاده للسيارات في تطوير أنظمتها الإدارية والتشغيلية، وتطبيق أفضل الممارسات والمعايير العالمية في مختلف قطاعات أعمالها.

ويعكس هذا الإنجاز التزام الشركة بتعزيز جودة الخدمات المقدمة للعملاء، والارتقاء بكفاءة العمليات التشغيلية، والحد من التأثيرات البيئية لأنشطتها، إلى جانب توفير بيئة عمل آمنة وصحية لموظفيها وشركائها.

وتؤكد شهادة ISO 9001 التزام شركة علي الغانم وأولاده للسيارات بتطبيق نظام متكامل لإدارة الجودة، يركز على تحسين كفاءة العمليات، والارتقاء بمستوى الخدمات، وتعزيز رضا العملاء من خلال المراجعة والتقييم والتطوير المستمر.

كما تعكس شهادة ISO 14001 جهود الشركة في تبني ممارسات تشغيلية مسؤولة بيئيا، وتحسين إدارة الموارد، والحد من النفايات والتأثيرات البيئية الناتجة عن أنشطتها، بما يتماشى مع توجهاتها نحو الاستدامة والمسؤولية المؤسسية.

أما شهادة ISO 45001، فتؤكد حرص الشركة على تطبيق أعلى معايير الصحة والسلامة المهنية، من خلال تحديد المخاطر المحتملة وتقييمها والحد منها، وتعزيز ثقافة السلامة في مختلف مواقع العمل، وتوفير بيئة تدعم صحة الموظفين وسلامتهم ورفاهيتهم.

وقال يوسف مصطفى، المدير العام في شركة علي الغانم وأولاده للسيارات: «يمثل حصولنا على هذه الشهادات الثلاث محطة مهمة في مسيرة شركة علي الغانم وأولاده للسيارات، ويعكس التزامنا الراسخ بتطبيق أعلى المعايير العالمية في الجودة والاستدامة والصحة والسلامة المهنية. ولا ننظر إلى هذه الشهادات باعتبارها مجرد إنجاز مؤسسي، بل مسؤولية مستمرة تدفعنا إلى تطوير عملياتنا، والارتقاء بتجربة عملائنا، وتوفير بيئة عمل آمنة ومستدامة لموظفينا وشركائنا».

وأضاف: «جاء هذا الإنجاز نتيجة الجهود المشتركة والتعاون المستمر بين مختلف الإدارات والفرق في الشركة، كما يؤكد قدرتنا على العمل وفق منظومة مؤسسية متكاملة تدعم أهدافنا طويلة الأمد وتعزز مكانتنا في قطاع السيارات في دولة الكويت والمنطقة».

ومن جانبه، قال أحمد صادق معرفي، رئيس الخدمات المشتركة وتطوير الأعمال في شركة علي الغانم وأولاده للسيارات: «عملنا خلال المرحلة الماضية على دمج متطلبات شهادات الجودة والإدارة البيئية والصحة والسلامة المهنية ضمن عمليات الشركة اليومية، بحيث أصبحت هذه المعايير جزءا أساسيا من آليات العمل واتخاذ القرارات، وليست مجرد إجراءات منفصلة يتم تطبيقها للحصول على الاعتماد».

وتابع: «تشمل آلية العمل مراجعة العمليات بصورة مستمرة، وقياس مؤشرات الأداء، وتحديد فرص التحسين، وتطوير الإجراءات الداخلية، إلى جانب تدريب الموظفين ورفع مستوى الوعي بأهمية الجودة والاستدامة والسلامة المهنية. كما نعمل على تقييم المخاطر التشغيلية والبيئية، واتخاذ الإجراءات الوقائية والتصحيحية اللازمة لضمان الالتزام المستمر بمتطلبات هذه الشهادات».

وأوضح أن أهمية الشهادات تكمن في دورها في ترسيخ ثقافة مؤسسية قائمة على الجودة والتحسين المستمر، وتعزيز كفاءة استخدام الموارد، والحد من التأثيرات البيئية، ورفع مستويات الصحة والسلامة في بيئة العمل، بما ينعكس إيجابا على الموظفين والعملاء والشركاء وكافة الأطراف ذات الصلة.

ويعزز حصول شركة علي الغانم وأولاده للسيارات على هذه الشهادات الثلاث نهجها المؤسسي القائم على التحسين المستمر والتميز التشغيلي، كما يؤكد قدرتها على تقديم خدمات عالية الجودة وفق منظومة عمل متكاملة تراعي احتياجات العملاء والموظفين والبيئة والمجتمع.

وتمثل شركة علي الغانم وأولاده للسيارات إحدى شركات مجموعة أولاد علي الغانم للسيارات في دولة الكويت، وتضم المجموعة مجموعة من أبرز العلامات العالمية في قطاع السيارات والدراجات النارية، تشمل BMW وMINI وRolls-Royce Motor Cars و Range Rover وDefender و Discovery وMcLaren وGeely وBMW Motorrad.

كما تضم محفظة أعمال المجموعة علامات GWM و HAVAL وTANK وPOER من خلال شركة زميلة في دولة الكويت، شركة ماكفم للسيارات.

يوسف مصطفى

أحمد صادق معرفي

شهادة ISO 9001 لنظام إدارة الجودة

شهادة ISO 14001 لنظام الإدارة البيئية

شهادة ISO 45001 لنظام إدارة الصحة والسلامة المهنية

بمنطقتي الفروانية والسالمية في خطوة جديدة تعكس التزام الشركة بتقديم خدماتها بالقرب من عملائها

«الملا للصيرفة» تواصل مسيرة النمو بافتتاح فرعين جديدين في الكويت

عبدالله الملا متوسطا فريق الشركة

عبدالله الملا يقص شريط الافتتاح

أعلنت شركة الملا للصيرفة، إحدى شركات مجموعة الملا والوجهة المفضلة للعملاء في خدمات تحويل الأموال وصرف العملات الأجنبية في الكويت، عن افتتاح فرعين جديدين في منطقتي الفروانية والسالمية، في خطوة جديدة تعكس التزام الشركة بتقديم خدماتها بالقرب من عملائها وتعزيز انتشارها في مختلف أنحاء الكويت.

وأقيمت مناسبة الافتتاح بحضور كل من رئيس مجلس إدارة شركة الملا للصيرفة، عبدالله نجيب الملا، إلى جانب مدير مجموعة الخدمات المالية، برافين سينغ، ومساعد المدير العام لشركة الملا للصيرفة جوزيف نيوتن، بالإضافة إلى عدد من مسؤولي الشركة وموظفيها.

ويقع الفرعان الجديدان في المواقع التالية:

● فرع الفروانية: قطعة 6، شارع 103، قسيمة 198، مبنى 24، بالقرب من جراند هايبر.

● فرع السالمية: قطعة 9، شارع سالم المبارك، المبنى التجاري 14، المحلان 6 و7.

وتواصل الملا للصيرفة تعزيز حضورها من خلال شبكة واسعة من الفروع المتواجدة في مختلف أنحاء الكويت، بما يتيح للعملاء الاستفادة من خدمات تحويل الأموال وصرف العملات الأجنبية بكل سهولة وسرعة، وفي مواقع قريبة من أماكن سكنهم أو عملهم. ويأتي افتتاح الفرعين الجديدين ضمن استراتيجية الشركة الهادفة إلى تلبية احتياجات العملاء الحاليين والجدد، وتوفير تجربة مصرفية أكثر راحة وسهولة.

ويُعد هذا التوسع امتدادا للثقة الكبيرة التي يوليها العملاء للملا للصيرفة على مدار السنوات، وإلى جانب شبكة فروعها المتنامية، توفر الشركة تطبيقا ذكيا وسهل الاستخدام لتحويل الأموال، يتيح للعملاء إجراء التحويلات المالية، وطلب العملات الأجنبية، وإنجاز معاملاتهم بأمان وسلاسة، في أي وقت ومن أي مكان.

للمزيد من المعلومات، يرجى متابعة حسابات الملا للصيرفة على منصات التواصل الاجتماعي، أو زيارة الموقع الإلكتروني www.almullaexchange.com، أو التواصل مع مركز خدمة العملاء على الرقم 1840123 (عبر واتساب أو الاتصال المباشر).

عبر 1494 صفقة.. والقطاع العقاري أظهر مرونة واضحة بفضل الطلب المحلي وتحسن ثقة المستثمرين

«بيت التمويل»: 907,5 ملايين دينار تداولات عقارية خلال الربع الثاني

حافظ القطاع العقاري الكويتي خلال الربع الثاني من عام 2026 على مكانته كأحد أبرز القطاعات غير النفطية، مدعوما باستقرار البيئة الاقتصادية المحلية، ومتانة القطاع المصرفي، واستمرار الطلب على مختلف الأنواع العقارية.

وأظهرت بيانات الربع الثاني من 2026 استمرار حالة الزخم، حيث بلغ عدد الصفقات العقارية المتداولة 1494 صفقة في الربع الثاني بقيمة إجمالية قدرها 907,5 ملايين دينار، برغم انخفاضها بنسبة 11,4٪ عن الربع الأول من 2026، فيما ارتفع عدد الصفقات بنسبة 12,8٪ للفترة نفسها، مع بقاء القطاع السكني الأكثر نشاطا من حيث قيمة وعدد الصفقات، بينما ساهمت فئات العقارات المطلة على الشريط الساحلي وفئة المخازن في تعزيز القيمة الإجمالية للتداولات، مدفوعة بارتفاع قيمة التداولات المسجلة فيها.

وجاء هذا الأداء مدعوما بنمو النشاط غير النفطي، واستمرار الإنفاق الرأسمالي والمشروعات الحكومية ضمن خطة التنمية ورؤية الكويت 2035، إلى جانب قوة السيولة المصرفية ونمو الائتمان العقاري.

ورغم تأثر السوق بعوامل خارجية مثل التوترات الجيوسياسية والتقلبات غير المسبوقة في أسعار النفط وترقب مسار السياسة النقدية عالميا، فإن القطاع العقاري قد أظهر مرونة واضحة بفضل الطلب المحلي وتحسن ثقة المستثمرين، كما تعززت النظرة المستقبلية الإيجابية بفعل الإصلاحات التشريعية المحتملة، خاصة تطوير التمويل العقاري والحديث عن قانون الرهن العقاري، بما يدعم استمرار النشاط العقاري خلال الفترة المقبلة ضمن مسار أكثر توازنا.

وبقيت قيمة التداولات عند مستوى متوسط، بانخفاض قيمتها في الربع الثاني من 2026 بنسبة 14,3٪ عن المستوى المرتفع الذي شهده في الفترة نفسها من العام الماضي، وما زالت فئات الشريط الساحلي والمخازن تشهد نشاطا ملحوظا، مع ارتفاع محدود لقيمة تداولات السكن الخاص. ويلاحظ أيضا زيادة محدودة في الطلب على العقارات المختلفة، متمثلة في عدد الصفقات المتداولة، بنسبة 2,1٪ على أساس سنوي، مدفوعة بزيادة محدودة في الطلب على فئة السكن الخاص، في حين تضاعف الطلب على فئتي العقار التجاري والمخازن، بينما تراجع الطلب على فئة العقار الاستثماري وباقي القطاعات العقارية على أساس سنوي.

حمد الحساوي

وقال المدير التنفيذي للتقييم العقاري في بيت التمويل الكويتي م. حمد الحساوي، إن تداولات القطاعات العقارية خلال الربع الثاني من العام الحالي أظهرت الأهمية التي يتمتع بها قطاع السكن الخاص على مستوى حركة السوق العقاري، وما يمثله هذا القطاع من مكانة لدى المتداولين وفي مجمل حركة التداولات، حيث قارب على تمثيل نحو نصف حجم التداولات.

وأوضح الحساوي في تصريح صحافي، أن تداولات السكن الخاص مثلت نسبة 47٪ من إجمالي تداولات العقار، بزيادة ملحوظة عن حصة شكلت 38,5٪ في الربع السابق، وتحتل بهذا المرتبة الأولى في الربع الثاني من 2026. وبقيت مساهمة العقار الاستثماري في المرتبة الثانية بين القطاعات العقارية، بحصة استحوذت على 31,6٪ من التداولات في الربع الثاني من 2026، مقابل حصة مثلت 28,5٪ في الربع الأول من 2026، تليها تداولات العقار التجاري في المرتبة الثالثة، مستحوذة على حصة انخفضت إلى 12,4٪ في الربع الثاني، مقابل 21,0٪ من إجمالي التداولات في الربع الأول من 2026.

وشكلت التداولات على باقي فئات العقارات 8,9٪ من التداولات، مدفوعة بنشاط التداولات على فئة المشاتل الزراعية، التي شكلت وحدها 3,2٪ من إجمالي التداولات، يليها التداولات العقارية على فئة المخازن بحصة قدرها 3٪ من التداولات العقارية، ومثلت تداولات الشريط الساحلي نحو 2,6٪، في حين شكلت تداولات العقار الحرفي 0,1٪ من إجمالي قيمة التداولات العقارية في الربع الثاني من 2026.

في السياق ذاته، أشار التقرير إلى ارتفاع قيمة التداولات التي يتم تجميعها على أساس شهري خلال الربع الثاني من 2026 عن الربع السابق له، مدفوعة بزيادة قيمة التداولات في السكن الخاص إلى حوالي 426,6 مليون دينار في الربع الثاني من 2026، بزيادة 8,2٪ على أساس ربع سنوي، مع ارتفاع الطلب عليه إلى 1106 صفقات بنسبة 23,3٪ للفترة نفسها.

في حين انخفضت تداولات العقار الاستثماري إلى 287,1 مليون دينار في الربع الثاني من 2026 بنسبة 1,6٪، مع انخفاض ربع سنوي للطلب عليه، مسجلا 328 صفقة بنسبة 1,8٪، كما انخفضت قيمة التداولات على فئة العقار التجاري، مسجلة 112,9 مليون دينار بنسبة 47,4٪ على أساس ربع سنوي، برغم زيادة حجم الطلب على هذه الفئة من العقارات إلى 45 صفقة بنسبة 7,1٪. وزادت قيمة التداولات على فئة عقارات الشريط الساحلي إلى نحو 23,5 مليون دينار من خلال 4 صفقات في الربع الثاني من 2026، ويلاحظ زيادة بأكثر من الضعف في قيمتها التي سجلت في الربع الأول من 2026، فيما انخفضت قيمة التداولات على فئة العقارات الحرفية إلى 700 ألف دينار، في حين وصلت إلى مستوى استثنائي في فئة المخازن، إذ سجلت 27,5 مليون دينار من خلال 8 صفقات في الربع الثاني من 2026.

التقييم العقاري

أكد حمد الحساوي أن التقييم العقاري يمثل جانبا مهما من النشاط العقاري ويشمل عدة مستويات، ويساهم في انسياب عمليات التمويل وتنظيم المعاملات في السوق على أسس من الشفافية والاعتبارات المهنية والتقييم العادل الذي يأخذ بعين الاعتبار الحقائق والتطورات على أرض الواقع، مشددا على تميز القدرات البشرية العاملة والاحترافية في مجال التقييم العقاري في بيت التمويل الكويتي، مما يعزز دائما الثقة الكبيرة التي يوليها العملاء بمختلف أنواعهم لأعمال التقييم العقاري التي يحققها، بالإضافة إلى متانة البناء التنظيمي الذي يسفر عن أفضل أداء على مستوى السوق. وأضاف أن ذلك جعل بيت التمويل الجهة المفضلة في مجال التقييم العقاري المهم لجميع القطاعات، بخبرة عريقة في المجال العقاري وموثوقية وحيادية وشفافية، باعتبار بيت التمويل جهة تقييم معتمدة، لديها قاعدة بيانات كبيرة وجهاز فني «هندسي وقانوني ومحاسبي» يقوم عمله على دراسات وتقارير عقارية ومتابعة للسوق وتطوراته.

«المصارف» ينظم دورة تدريبية في الإسعافات الأولية والإنعاش القلبي الرئوي

المشاركون بالدورة التدريبية في صورة جماعية

في إطار حرصه على ترسيخ ثقافة السلامة والوقاية وتعزيز الاستجابة السريعة للحالات الطارئة في بيئة العمل، نظم اتحاد مصارف الكويت بالتعاون مع منصة الاعتماد والتدريب الصحي MENA LIFE HUB دورة تدريبية متخصصة معتمدة من المعهد الأميركي للسلامة والصحة (ASHI/HSI)، في الإسعافات الأولية والإنعاش القلبي الرئوي (CPR) واستخدام جهاز إزالة الرجفان الخارجي الآلي (AED)، بمشاركة ممثلي القطاع المصرفي.

شارك في تقديم الدورة مدربو ASHI/HSI الدوليون من الجمعية الكويتية لإدارة الأزمات والطوارئ، وهدفت الدورة إلى تزويد المشاركين بالمعارف والمهارات الأساسية للتعامل مع الحالات الطارئة، وتمكينهم من تقديم الإسعافات الأولية بالشكل الصحيح، بما يسهم في سرعة الاستجابة للحوادث والحفاظ على سلامة الأفراد إلى حين وصول الجهات المختصة.

الجمعية التعاونية للثروة الحيوانية

إعلان طرح أنشطة للاستثمار

تعلن الجمعية التعاونية للثروة الحيوانية عن طرح الأنشطة التالية للاستثمار من قبل الغير بناء على موافقة وزارة الشؤون الاجتماعية رقم (12757) المؤرخة في 2026/4/2 وذلك للأنشطة التالية:

م	الرقم الآلي للعنوان	اسم النشاط	الموقع	المساحة	القيمة الاستثمارية	البيانات
1	15750816	مأكولات خفيفة	قطعة:009 - مبنى: 00000 طابق:00 المنطقة: الصليبية الزراعية محل: 2	24 م2	350 د.ك	إعادة طرح
2	20970549	مطعم	قطعة:003 - مبنى: 00000 طابق:00 المنطقة: الجواخير الجنوبية محل: 8	64 م2	750 د.ك	إعادة طرح

وذلك وفقا للشروط التالية:

1- يعتبر نموذج الاعلان ونموذج الإقرار والتعهد والمستندات المطلوبة جزءاً لا يتجزأ من كراسة الشروط ومستنداً مرافقاً لشروط المزايدة.
2- أن يكون لدى المتقدم رخصة تجارية مطابقة للنشاط المطروح (المعلن عنه من قبل الجمعية) سارية الصلاحية تقدم مع المستندات المطلوبة وأن يكون مزاولاً فعلياً للنشاط من خلال تقديم كشف عمالة من الهيئة العامة للقوى العاملة بذات الرخصة حديث التاريخ كما يجب أن يكون الترخيص التجاري موقعاً ومختوماً من الجمعية والمراقب الإداري بعد التدقيق والتأكد من مطابقة النشاط المطروح كإجراء وجوبي قبل شراء الكراسة حسب القرارات الوزارية المنظمة للعمل التعاوني وتعديلاتها.
3- يقدم الطلب على كراسة الشروط لطلب استثمار النشاط والموقعة من رئيس الجمعية والمختومة بختم الجمعية على كل صفحة مقابل مبلغ (100) د.ك - مائة دينار كويتي فقط - وغير قابلة للرد وذلك اعتبارا من يوم (الثلاثاء) بتاريخ 2026/8/11 الى نهاية دوام يوم (الثلاثاء) بتاريخ 2026/8/25.
4- يتم تعبئة البيانات في استمارة طلب استثمار في الجدول المخصص لبيانات الجمعية طباعة وليس بخط اليد.
5- يتم تعبئة استمارة النشاط في الجدول المخصص لبيانات المستثمر وكذلك في نموذج الاقرار والتعهد من قبل مقدم العطاء للنشاط المطلوب.
6- توضع كراسة الشروط معبأة بالكامل لعدد (4 صفحات) في ظرف مغلق يحمل اسم الجمعية ويكتب على الظرف من الخارج (اسم النشاط المعلن عنه في الإعلان وموقعه فقط لاغير) دون الإشارة إلى أي بيانات أخرى والا سوف يتم استبعاد الظرف.
7- يلتزم مقدم العطاء بتقديم شيك مصدق واحد بمبلغ (250 د.ك) فقط مائتان وخمسون ديناراً كويتياً وذلك كتأمين أولي يتم استرداده في حالة عدم الترسية عليه فقط، كما يسقط حق مقدم العطاء في المطالبة بالتأمين الأولي إذا قام بسحب عطائه دون الحاجة إلى تنبيه أو انذار مع مراعاة أن هذا المبلغ لا علاقة له بمبلغ التأمين على المحل المستثمر عند التعاقد.
8- سوف يتم اختيار المتقدم بأعلى دعم مالي للجمعية على أن يقدم الدعم بشيك مصدق واحد مع مراعاة ألا يقل الدعم عن (1000 د.ك) ألف دينار كويتي وفي حال تساوى مبالغ الدعم يتم الاختيار عن طريق القرعة وذلك حسب القرارات الوزارية بشأن تنظيم العمل التعاوني وتعديلاتها.
9- باستثناء الشيك المصدق بقيمة التأمين الأولي والشيك المصدق بقيمة الدعم المقدم يمنع وضع أي شيك آخر في الظرف، وسيتم استبعاد الظرف المخالف.
10- تودع أظرف الطلبات داخل الصندوق المخصص بمقر اتحاد الجمعيات التعاونية الاستهلاكية بمنطقة حولي - الدائري الرابع - من يوم (الثلاثاء) بتاريخ 2026/8/11 لغاية يوم (الثلاثاء) بتاريخ 2026/8/25 من الساعة 9 صباحا حتى الساعة 3 عصرا.
11- يجب على من يقع عليه الاختيار من المحلات المعلن عنها مراجعة إدارة الجمعية خلال مدة زمنية اقصاها أسبوعان من تاريخ صدور كتاب وزارة الشؤون الاجتماعية بترسية المحلات على الفائزين وذلك لاستكمال الاجراءات وتوقيع عقد الاستثمار وفي حال تأخر الجمعية باستدعاء الفائزين يتم مراجعة إدارة التنمية التعاونية في وزارة الشؤون الاجتماعية بمجمع الوزارات بمنطقة المرقاب للاستفسار.
12- تطبق أحكام القانون رقم (24) لسنة 1979 والمعدل بالقانون رقم (118) لسنة 2013 بشأن الجمعيات التعاونية وكل القوانين والقرارات الوزارية وتعديلاتها الصادرة بهذا الشأن لاسيما القرار الوزاري رقم (46/ت) لسنة 2021 وتعديلاتها.
13- يتم الإعلان في جريدتين يوميتين محليتين رسميتين تحددهما الوزارة على أن لا تقل مساحة الإعلان عن ثمن صفحة بالإضافة إلى المواقع الالكترونية الخاصة بالجمعية.
14- يطبق القانون رقم 30 لسنة 2016 والقانون رقم 28 لسنة 1996 بشأن تنظيم مهنة الصيدلية وتداول الأدوية (خاص بنشاط الصيدلية).

المستندات المطلوبة داخل كل ظرف:

- صورة البطاقة المدنية لصاحب الترخيص سارية الصلاحية.
- كشف عمالة من الهيئة العامة للقوى العاملة يفيد بوجود عمالة فعلية للرخصة المقدمة حديث التاريخ.
- صورة الترخيص التجاري المطلوب سارية المفعول للنشاط المطروح وذات باركود واضح.
- توقيع وتقديم نموذج الاقرار والتعهد المرفق بكراسة الشروط.
- الشيك المصدق الواحد بقيمة التأمين الاولي (250) دينارا كويتياً - مائتين وخمسين ديناراً كويتياً.
- الشيك المصدق الواحد بقيمة الدعم المقدم.
- ايصال شراء كراسة الشروط.
- تقديم شهادة اثبات الجنسية الكويتية حديثة التاريخ.
- كراسة الشروط معبأة بالكامل (أربع صفحات) رسمية تحمل شعار الجمعية وموقعة ومختومة من الجمعية والمستثمر.
- مزاولة مهنة الصيدلية صادرة من وزارة الصحة للصيدلي لاستثمار النشاط (خاص بنشاط الصيدلية).
- يتم استبعاد العطاء الذي يخلو من أي مستند من المستندات المطلوبة (داخل كل ظرف) سالفة الذكر.

مجلس الإدارة

تليفون: 24842298 - 24847987 - فاكس: 24849561

تمثلت في «التجارية العقارية» و«سيد حميد بهبهاني وأولاده» و«الأهلية للوحات الكهرباء» و«أجيال العقارية» و«التخصيص القابضة» و«كفيك للاستثمار» و«Estate Capital»

7 شركات تدعم «الاستجابة الطارئة» بمساهمات جديدة

أعلن الصندوق الكويتي للتنمية عن تلقي دفعة جديدة من المساهمات لصالح صندوق الكويت للاستجابة الطارئة، مقدمة من شركات ومؤسسات من القطاع الخاص، بما يعكس استمرار التفاعل الوطني مع المبادرة الهادفة إلى تعزيز جاهزية دولة الكويت ورفع كفاءة منظومة الاستجابة للحالات والظروف الطارئة، ويؤكد تنامي الشراكة الوطنية واهتمام القطاع الخاص الكويتي بالمساهمة في دعم المبادرات الوطنية ذات الأولوية.

وشملت الدفعة الجديدة مساهمة نقدية بقيمة مليون دولار أميركي مقدمة من الشركة التجارية العقارية، إلى جانب مساهمة مشتركة بإجمالي مليون دولار أميركي مقدمة من شركة سيد حميد بهبهاني وأولاده والشركة الأهلية للوحات الكهرباء. كما شملت الدفعة الجديدة مساهمات بقيمة 500 ألف دولار من كل من شركة أجيال العقارية الترفيهية وشركة التخصيص القابضة، إلى جانب مساهمة مشتركة بالقيمة نفسها من شركة كفيك للاستثمار و Estate Capital. وتضم الجهات المساهمة شركات كويتية تنشط في قطاعات اقتصادية متنوعة، إذ تعد الشركة التجارية العقارية من الشركات الرائدة في مجال الاستثمار والتطوير العقاري، كما تمتلك الشركة محفظة متنوعة من الأنشطة العقارية والاستثمارية في عدد من القطاعات السكنية والتجارية والفندقية داخل دولة الكويت وخارجها.

فيما تنشط شركة سيد حميد بهبهاني وأولاده في مجالات الهندسة وإدارة المشاريع والأعمال المدنية والميكانيكية والكهربائية، إلى جانب تنفيذ مشاريع الإنشاءات المتكاملة والمستشفيات. كما تختص الشركة الأهلية للوحات الكهرباء بتقديم الحلول الهندسية وتصنيع معدات نقل وتوزيع الطاقة الكهربائية، بما يشمل محطات التحويل الرئيسية والثانوية والمتكاملة.

وتعمل شركة أجيال العقارية الترفيهية في قطاع العقارات، إلى جانب أنشطتها في مجال الترفيه وإدارة الصناديق العقارية. فيما تعمل شركة التخصيص القابضة في مجال الاستثمار وإدارة الأصول، من خلال الاستثمار في قطاعات ومشاريع استراتيجية تشمل البنية التحتية والطاقة والخدمات المالية والرعاية الصحية والنقل، مع التركيز على فرص الشراكة بين القطاعين العام والخاص.

وتقدم شركة كفيك للاستثمار خدمات وحلولا استثمارية وتمويلية متنوعة، تتركز أعمالها في إدارة الأصول وتمويل الشركات، إلى جانب تقديم حلول إدارة المحافظ والاستشارات والخدمات المالية والاستثمارية. فيما تعد Estate Capital شركة استثمار عقاري متوافقة مع أحكام الشريعة الإسلامية، ومقرها دولة الكويت، ومتخصصة في الفرص الاستثمارية العقارية العالمية، وتتمتع بخبرة في الأسواق الدولية وتقديم حلول استثمارية تلبي احتياجات المستثمرين.

وفقاً لتصنيف LinkedIn لعام 2025

«الوطني» أفضل جهة توظيف على مستوى الكويت والقطاع المصرفي

تأكيدا لمكانته الرائدة في استقطاب المواهب والكفاءات وتوفيره لبيئة عمل مثالية، صنفت منصة LinkedIn بنك الكويت الوطني كأفضل جهة توظيف على مستوى الكويت عموما، والأفضل في القطاع المصرفي لعام 2025.

ويأتي هذا التقدير ليعكس ريادة «الوطني» والتزامه الراسخ بتوفير بيئة عمل جاذبة ومحفزة، تقوم على الابتكار والتمكين والتنوع، وتضع رفاهية الموظف وتطوره المهني في صميم أولوياتها، في ظل إيمان البنك بأن الموظف هو حجر الأساس، وأن الاستثمار في رأس المال البشري هو أساس النجاح والاستدامة، الأمر الذي يعزز مكانة البنك كوجهة العمل المفضلة في القطاع الخاص.

كما يعد هذا الإنجاز شهادة جديدة على ثقافة العمل المميزة في بنك الكويت الوطني، التي تضع الموظف في قلب أولوياتها وتسعى باستمرار إلى تعزيز ارتباطه بالمؤسسة ورفع مستوى رضاه، عبر توفير كل ما من شأنه دعم تطوره على المستويين المهني والشخصي.

يحرص بنك الكويت الوطني على توفير بيئة عمل فريدة من نوعها، شعارها «أكثر من مجرد مكان عمل»، حيث يولي اهتماما كبيرا بصحة الموظفين النفسية والجسدية، ويعزز التوازن بين الحياة المهنية والشخصية من خلال ساعات العمل المرنة، وإقرار إجازة الأبوة، إلى جانب العديد من المبادرات التي تركز على رفاهية الموظف وتحفيزه.

وتبذل الموارد البشرية للمجموعة جهودا حثيثة لتطوير بيئة العمل في البنك، وتحفيز الإبداع والابتكار، ودعم الموظفين في بناء مستقبل مهني واعد ومستدام، ما ساهم في ترسيخ مكانة «الوطني» كأحد أبرز المؤسسات التي تضاهي في بيئة عملها كبرى المؤسسات العالمية.

ويواصل البنك تطوير إمكانات القوى العاملة على جميع مستويات المجموعة، كما يعمل على إعداد قادة المستقبل من خلال برامج تعليمية وتدريبية متقدمة، تركز على الإبداع والابتكار، وتمنح الموظفين فرصا حقيقية لرسم مساراتهم المهنية وتحقيق النجاح.

ومن منطلق إيمانه الراسخ بأهمية الاستثمار في رأس المال البشري، يواصل بنك الكويت الوطني دعم الكوادر الوطنية الشابة، لاسيما حديثي التخرج، من خلال توفير فرص عمل مناسبة لهم، وتعزيز مهاراتهم عبر برامج تدريب وتطوير متقدمة، تم تصميمها بالتعاون مع أعرق الجامعات ومراكز التدريب عالميا ومحليا، لتواكب أحدث المعايير الدولية.

وتشمل هذه البرامج جميع المستويات الوظيفية، بدءا من الموظفين الجدد وصولا إلى القيادات، حيث يخضع كل موظف لمسار تدريبي يتناسب مع مرحلته المهنية، ويؤهله للانتقال إلى مستويات أعلى، بما يضمن إعداد قيادات مصرفية متميزة قادرة على الإلهام والتمكين.

ويسعى بنك الكويت الوطني باستمرار إلى تعزيز معدلات ارتباط الموظفين ورفع مستويات رضاهم، من خلال بناء ثقافة مؤسسية إيجابية، وتوفير فرص نمو وتطور وظيفي واضحة، إلى جانب الاهتمام الحقيقي بمستقبلهم المهني. كما يحرص البنك على رفع مستويات الاحتفاظ بالموظفين عبر برامج دعم وتطوير مستدامة، ومبادرات تركز على التمكين والتقدير والتوازن بين العمل والحياة.

ويتمتع «الوطني» بنسبة «تكويت» مرتفعة بلغت 77,4٪ كما في نهاية عام 2025، بما يتوافق مع متطلبات بنك الكويت المركزي، حيث يعمل البنك بشكل دائم على تطوير المبادرات التي تركز على جذب المواهب المحلية ورعايتها. فيما بلغت نسبة النساء 42,4٪ من إجمالي القوة العاملة في البنك في نهاية العام الماضي، ما يعكس التزامه بتكافؤ الفرص وتعزيز التنوع والشمول.

عصام الصقر وشيخة البحر وصلاح الفليج في صورة جماعية للإدارة التنفيذية بالبنك مع الموظفين الجدد الذين تم تعيينهم خلال عام 2025

20٪ نمواً في إجمالي الأصول ليصل إلى 826,7 مليون دينار

«العقارات المتحدة» تحقق 3,11 ملايين دينار أرباحاً صافية في النصف الأول من 2026

مشاري المحيلان: نتائجنا تعكس استمرار ثبات الأداء التشغيلي ونجحنا في تحقيق نمو متوازن في الإيرادات والأرباح التشغيلية

أعلنت شركة العقارات المتحدة عن نتائجها المالية للنصف الأول من عام 2026، محققة صافي ربح بلغ 3,11 ملايين دينار، مقارنة بـ4,43 ملايين دينار خلال الفترة نفسها من عام 2025. كما بلغت ربحية السهم 2,27 فلس، مقارنة مع 3,4 فلوس في النصف الأول من عام 2025.

وأوضحت الشركة أن تراجع صافي الربح يعود بصورة رئيسية إلى انخفاض الأرباح المحققة من بعض الشركات الزميلة بسبب الانتهاء من تسليم الشقق السكنية في مشروع ضاحية حصة، إضافة إلى تأثر أداء قطاع الضيافة بالتطورات الجيوسياسية في المنطقة وانعكاسها على حركة السفر ومعدلات إشغال الفنادق، وذلك رغم تحسن الربح التشغيلي ونمو الإيرادات في القطاعات الأخرى وتراجع صافي تكاليف التمويل.

مشاري المحيلان

كما سجلت الشركة نموا في إجمالي الأصول بلغ 20٪ ليصل إلى 826,7 مليون دينار بنهاية النصف الأول من عام 2026، مقارنة مع 687,6 مليون دينار كما في 31 ديسمبر 2025. وارتفع مجمل الربح ليبلغ 17 مليون دينار، مقابل 16,5 مليون دينار في النصف الأول من عام 2025.

وأظهرت النتائج تحسنا طفيفا في مؤشرات الأداء التشغيلية، حيث ارتفعت الإيرادات التشغيلية لتصل إلى 49,5 مليون دينار في النصف الأول من 2026، مقارنة مع 49 مليون دينار خلال الفترة نفسها من عام 2025، كما ارتفع صافي الربح التشغيلي بنسبة 10,2٪ ليبلغ 13,42 مليون دينار، مقابل 12,2 مليون دينار في النصف الأول من عام 2025.

وتعقيبا على النتائج المالية للنصف الأول من عام 2026، قال الرئيس التنفيذي للمجموعة، مشاري سليمان المحيلان: «تعكس نتائجنا استمرار ثبات الأداء التشغيلي، حيث نجحنا في تحقيق نمو متوازن في الإيرادات والأرباح التشغيلية رغم استمرار التحديات الجيوسياسية الراهنة وتأثر بعض القطاعات الرئيسة بها».

وأضاف المحيلان أن الشركة واصلت خلال النصف الأول تنفيذ أولوياتها الاستراتيجية، مع التركيز على رفع الكفاءة التشغيلية، وتعزيز جودة الأصول، والانضباط في إدارة التكاليف والتمويل، بما يدعم مرونة الأعمال في مواجهة المتغيرات الاقتصادية.

واختتم المحيلان أن الشركة تتطلع إلى البناء على هذا الأداء خلال النصف الثاني من العام، عبر مواصلة تطوير محفظتها الاستثمارية واستثمار الفرص النوعية، بما يعزز العوائد ويحقق قيمة مستدامة للمساهمين.

بزيادة قدرها 3,4٪ خلال النصف الأول لعام 2026

9,37 ملايين دينار صافي أرباح «التجارية العقارية»

قال رئيس مجلس إدارة الشركة التجارية العقارية، عبدالفتاح معرفي إن نتائج أعمال الشركة عن الفترة المالية المنتهية في 30 يونيو 2026، أسفرت عن تحقيق صافي أرباح بلغت 9,37 ملايين دينار بزيادة مقدارها 3,4٪ مقارنة بالفترة نفسها من العام السابق.

وأضاف معرفي أنه على الرغم من الأوضاع السياسية الحالية وآثارها على الأوضاع الاقتصادية فإن النصف الأول شهد استقرارا في صافي الايرادات التشغيلية ونموا في نتائج أعمال الشركات الزميلة وانخفاضا في أرباح تقييم بعض الاستثمارات مقارنة بالفترة نفسها من العام السابق، وفيما يخص المؤشرات المالية للنصف الأول من العام الحالي، فقد بلغ العائد على حقوق المساهمين 3,1٪، والعائد على إجمالي الأصول 1,8٪، والعائد على رأسمال الشركة 4,8٪ بنمو قدره 1,6٪، 3,3٪، 0,44٪ على التوالي مقارنة بالفترة نفسها من العام السابق.

وأكد معرفي أن «التجارية»، وعلى الرغم من الظروف الجيوسياسية الراهنة، واصلت تحقيق أداء قوي، مع المتابعة الدقيقة والمستمرة للتطورات القائمة وتقييم انعكاساتها المحتملة على الأوضاع الاقتصادية، كما تواصل الشركة اتخاذ الإجراءات الاستباقية اللازمة للتكيف مع هذه التحديات، بما يسهم في حماية حقوق المساهمين والمحافظة على متانة مركزها المالي.

وفي إطار استراتيجيتها الهادفة إلى تنويع استثماراتها الدولية وتوسيع محفظة الأصول المدرة للدخل، استثمرت التجارية، من خلال شركاتها التابعة، في مركز للخدمات اللوجستية والنقل في ولاية تكساس بالولايات المتحدة الأميركية.

عبدالفتاح معرفي

ونجحت الشركة، بالتعاون مع مستثمريها الاستراتيجيين، خلال الربع الثاني من عام 2026، في التخارج من استثمارها في مشروع «501 فيرست ريزيدنسز» بمدينة ميامي، وهو برج سكني مكون من 40 طابقا ويضم 476 وحدة سكنية، وذلك عقب استكمال تطوير المشروع وبيع وحداته بنجاح، الأمر الذي أسفر عن تسجيل أرباح لصالح الشركة.

وأضاف معرفي أن الشركة التجارية العقارية واصلت خلال الربع الثاني من العام تنفيذ العديد من المبادرات المجتمعية والبيئية والتعليمية، انطلاقا من التزامها الراسخ بمسؤوليتها المجتمعية ودورها كشريك فاعل في تحقيق التنمية المستدامة.

وأشار إلى أن الشركة أبرمت شراكة استراتيجية سنوية مع شركة «أمنية» لرعاية النسخة الرابعة من مسابقة «أمنية مدرستك»، الهادفة إلى نشر الوعي البيئي وتعزيز مفاهيم الاستدامة وإعادة التدوير بين طلبة المدارس، بما يسهم في ترسيخ السلوكيات البيئية الإيجابية لدى الأجيال الناشئة.

كما رعت الشركة جائزة «أكثر منتج أو خدمة مستدامة» ضمن فئة الجامعات في برنامج «الشركة» الذي تنظمه جمعية إنجاز الكويت، تأكيدا على التزامها بدعم الشباب وتعزيز مفاهيم الاستدامة وريادة الأعمال. كما شاركت في تقديم جلسة تدريبية للطلبة حول مستقبل بيئات العمل والتكنولوجيا والذكاء الاصطناعي، إلى جانب المساهمة في تقييم المشاريع الطلابية، بما يسهم في تشجيع الابتكار وتمكين الكفاءات الوطنية الشابة.

وفي إطار دعمها لمبادرات الدمج والتمكين، نظمت الشركة، بالتعاون مع مؤسسة الرعاية المتكاملة لذوي الإعاقة (ICAN)، ورشة تعليم الطهي، والتي استضافها فندق سيمفوني ستايل، التابع للشركة، تحت رعاية وحضور الشيخة شيخة العبدالله الخليفة الصباح، بهدف تنمية مهارات المشاركين وتعزيز ثقتهم بأنفسهم وتشجيع مشاركتهم الفاعلة في المجتمع.

كما نظمت الشركة التجارية حملة للتبرع بالدم في عدد من مجمعاتها، شملت برج التجارية، ومجمع السيمفوني، ومجمع بوليفارد، وذلك بالتعاون مع بنك الدم المركزي، بهدف دعم احتياجات بنك الدم المركزي، وترسيخ قيم العمل الإنساني والتكافل المجتمعي، وتشجيع أفراد المجتمع على المساهمة في المبادرات الوطنية ذات الأثر الإيجابي.

وأطلقت الشركة التجارية العقارية حملة توعوية تحت شعار «استهلاك واع... مستقبل مستدام»، بهدف نشر الوعي بأهمية ترشيد استهلاك الكهرباء والمياه، وتعزيز ثقافة الاستهلاك المسؤول، وذلك انسجاما مع جهود الدولة في الحفاظ على الموارد الطبيعية وتحقيق أهداف التنمية المستدامة. وشملت الحملة رسائل توعوية عبر منصات التواصل الاجتماعي، والشاشات الرقمية في عقارات الشركة، إضافة إلى توعية الموظفين، بما يسهم في ترسيخ الممارسات المستدامة لدى مختلف فئات المجتمع.

وفي ختام تصريحه، توجه معرفي بالدعاء إلى الله عزّ وجلّ أن يحفظ الكويت وأهلها من كل مكروه، وأن تنعم الكويت بالأمن والسلامة والاستقرار في ظل القيادة الحكيمة لصاحب السمو أمير البلاد المفدى الشيخ مشعل الأحمد، وسمو ولي عهده الأمين الشيخ صباح الخالد، وسمو الشيخ أحمد العبدالله رئيس مجلس الوزراء.

كما أعرب عن جزيل الشكر والتقدير للسادة المساهمين، وأعضاء مجلس الإدارة، وجميع العاملين بالشركة على جهودهم المبذولة ودعمهم المستمر، مؤكدا أن الشركة التجارية العقارية تكرس جميع إمكاناتها وقدراتها لتحقيق رؤيتها المستقبلية، من خلال مواصلة تطوير وتنمية استثماراتها وفقا لخططها الاستراتيجية، بما يسهم في تحقيق نمو مستدام، وتعزيز قيمة الشركة، وتحقيق عوائد مجزية وقيمة مضافة للمساهمين.

7٪ نمواً في إجمالي الأصول لتصل إلى نحو 172,62 مليون دينار

«إيفا» تربح 5,22 ملايين دينار في النصف الأول

أعلن رئيس مجلس إدارة شركة الاستشارات المالية الدولية القابضة صالح السلمي عن النتائج المالية للنصف الأول المنتهي في 30 يونيو من السنة المالية 2026، حيث حققت «إيفا» صافي أرباح عائدة على المساهمين بنحو 5,22 ملايين دينار بربحية سهم بلغت 9,19 فلوس.

وبين السلمي أن الفروقات عن العام الماضي بسبب أرباح غير مكررة في الشركات التابعة والزميلة، وكذلك للحالة الجيوسياسية التي تشهدها المنطقة، إلا أنه استطعنا من تحقيق ربح مستدام.

صالح السلمي

وحول البيانات المالية للنصف الأول من 2026، أشار السلمي إلى نمو إجمالي الأصول بنسبة 7٪ لتصل إلى نحو 172,62 مليون دينار، وكذلك نمت حقوق الملكية بنسبة 5,5٪ لتصبح 134,9 مليون دينار.

وفي تعقيبه على النتائج المالية، أعرب السلمي عن اعتزازه بالأداء الذي سجلته «إيفا» خلال النصف الأول من 2026 رغم التطورات الجيوسياسية في المنطقة، مؤكدا أن هذه النتائج تعكس قدرة الشركة على تحقيق ربح مستدام مدعوم بالإيرادات التشغيلية مع الحفاظ على جودة الأصول والربحية، بما يعكس متانة نموذج الأعمال وقدرتها على تحقيق قيمة مستدامة للمساهمين.

وأضاف أن هذه النتائج جاءت ثمرة نهج إداري حصيف يقوم على تعزيز المركز المالي، والانضباط في إدارة المخاطر، والحفاظ على مستويات قوية من السيولة ورأس المال، إلى جانب تبني رؤية استراتيجية طويلة المدى توازن بين تحقيق النمو المستدام واغتنام الفرص النوعية، بما يدعم قدرة «إيفا» على مواصلة تحقيق قيمة مضافة للمساهمين.

في النصف الأول وارتفاع إجمالي الإيرادات التشغيلية بنسبة 7,3٪ إلى 24,8 مليون دينار

8,2 ملايين دينار صافي أرباح «الصالحية العقارية»

غازي النفيسي: 3,85 ملايين دينار ربحاً استثنائياً من بيع قسيمة بمشروع توسعة مجمع الصالحية

أعلنت شركة الصالحية العقارية عن تحقيق صافي ربح بمبلغ 8,2 ملايين دينار بربحية 13,6 فلسا للسهم الواحد عن الأشهر الستة المنتهية في 30 يونيو 2026، وذلك مقارنة بأرباح بمبلغ 2,6 مليون دينار وربحية سهم 4,3 فلوس للسهم الواحد عن الفترة ذاتها من العام الماضي.

وقال رئيس مجلس إدارة شركة الصالحية العقارية غازي فهد النفيسي إن البيانات المالية للشركة تبين ارتفاعا في إجمالي الإيرادات التشغيلية خلال تلك الفترة من العام 2026 لتبلغ 24,8 مليون دينار مقارنة بـ 23 مليون دينار للفترة المقابلة من العام الماضي بزيادة قدرها 7,3٪ وذلك بدعم من تدفق الإيرادات من مشروع العاصمة، مشيرا كذلك إلى الارتفاع في صافي الأرباح التشغيلية بنسبة 10٪ لتصل إلى 18,8 مليون دينار مقارنة بـ 17 مليون دينار.

غازي النفيسي

وبين النفيسي أن موجودات الشركة سجلت نموا قدره 3٪ إلى 551,8 مليون دينار مقابل 535 مليون دينار، كما بلغت حقوق الملكية 180,4 مليون دينار مقارنة بـ 179,7 مليون دينار، وذلك عن الفترة المقابلة من العام الماضي، موضحا أن تلك الأرقام تؤكد نجاح الشركة في تعزيز النمو المتواصل للمؤشرات الرئيسية للأداء المالي.

وأضاف أن النتائج المالية لتلك الفترة تكشف ارتفاعا ملحوظا في الأرباح وذلك بدعم من صفقة بيع القسيمة رقم (2) من أراضي مشروع توسعة مجمع الصالحية التجاري، وتحقيق ربح استثنائي بمبلغ 3,85 ملايين دينار، حيث تأتي تلك الصفقة في إطار الخطة التي تنتهجها الشركة الصالحية لتطوير مشروع توسعة مجمع الصالحية التجاري، من خلال شراكات مع أطراف ذات صلة للشركة وتفاهمات مع تلك الأطراف بتنفيذ الخطة المقترحة للتطوير مع احتفاظ شركة الصالحية العقارية بموقع المطور الرئيسي للمشروع.

وعرج النفيسي على تقرير الاستدامة الذي أصدرته شركة الصالحية العقارية مؤخرا، الذي يأتي في إطار التزام الصالحية بالمتطلبات الرقابية بإصدار تقرير يبرز أهم ممارسات وأعمال الاستدامة داخل الشركة، ويعزز الأثر البيئي والاجتماعي.

ويستعرض التقرير أداء الشركة خلال عام في مجالات الحوكمة البيئية والاجتماعية والمؤسسية (ESG)، كما يبرز التقرير كيفية دمج تلك المعايير في عمليات الشركة اليومية مع إشراك جميع أصحاب المصلحة لتحقيق أفضل استجابة لتحديات الاستدامة واقتناص الفرص بما ينسجم مع الأهداف العالمية للتنمية المستدامة ورؤية الكويت 2035.

«stc» تطلق أول تجربة للترجمة الصوتية الفورية بنجاح

أعلنت شركة الاتصالات الكويتية stc، الرائدة في تمكين التحول الرقمي وتقديم خدمات ومنصات مبتكرة للعملاء في الكويت، عن نجاحها في إتمام أول تجربة في الكويت لخدمة «المكالمات المدعومة بالذكاء الاصطناعي»، استعدادا لإطلاق الخدمة مستقبلا. وتمثل خدمة الترجمة الصوتية الفورية المعززة بتقنيات الذكاء الاصطناعي خطوة مهمة في إطار جهود الشركة لتقديم أحدث تقنيات الاتصالات، بما يعكس استراتيجية stc لريادة الابتكار والتحول الرقمي.

وقد أثبتت التجربة الناجحة قدرة الخدمة على توفير ترجمة صوتية فورية سلسة بين اللغتين العربية والإنجليزية، مما يمكن المستخدمين من التواصل بسلاسة ودون عوائق لغوية. وبفضل نموذج الذكاء الاصطناعي المتطور، تقدم الخدمة دقة عالية وزمن استجابة منخفضا، مما يوفر تجربة تواصل سلسة في التفاعلات الشخصية والتجارية على حد سواء.

وتخطط الشركة لطرح الخدمة تجاريا، على أن يتم دمجها بسلاسة في شبكة stc، ما يضمن قابلية التوسع والموثوقية وتجربة عملاء عالية الجودة باستمرار.

ومن المتوقع أن يتيح هذا الحل المدعوم بالذكاء الاصطناعي فرصا جديدة في مختلف القطاعات من خلال تمكين التواصل متعدد اللغات بشكل أكثر فعالية، حيث ستستفيد قطاعات مثل التجارة الإلكترونية وخدمات التوصيل وخدمة العملاء من تفاعلات أسرع وأكثر سلاسة، مما يساعد الشركات على تعزيز كفاءتها التشغيلية وتحسين تجربة العملاء. كما تدعم هذه التقنية بيئة اتصالات أكثر ترابطا وشمولية من خلال تقليل حواجز اللغة وتسهيل التفاعلات اليومية.

وفي بيان لها، أشارت stc إلى أن نجاح التجربة يعكس التزام الشركة بتقديم تقنيات مبتكرة تستبق احتياجات العملاء المتغيرة، مع تعزيز محفظة خدماتها المدعومة بالذكاء الاصطناعي. وبصفتها أول شركة اتصالات في الكويت تجري بنجاح اختبارا للترجمة الصوتية الفورية المدعومة بالذكاء الاصطناعي، تواصل stc تعزيز مكانتها في طليعة ممكني التحول الرقمي من خلال تطوير حلول متقدمة تقدم قيمة مضافة للعملاء والشركات على حد سواء.

محمد المنيع.. عام على الرحيل

مفرح الشمري

في الذكرى الأولى لرحيل الفنان القدير محمد المنيع، نستذكر واحدا من الأسماء التي تركت حضورا جميل في ذاكرة الفن الكويتي، عام مضى على رحيله، لكن أعماله وشخصياته ما زالت حاضرة في ذاكرة الجمهور، شاهدة على مسيرة فنية امتدت لسنوات طويلة، ترك خلالها أثرا يستحق أن يذكر.

محمد المنيع الذي وافاه الأجل في 8 أغسطس 2025، لم يكن مجرد فنان ظهر على الشاشة، بل كان جزءا من مرحلة مهمة في تاريخ الفن الكويتي، وواحدا من الفنانين الذين أسهموا في بناء المشهد الفني في الكويت منذ سنواته الأولى.

تنوعت مشاركاته بين المسرح والتلفزيون، وقدم أدوارا بقيت في ذاكرة الناس، بعضها كان بسيطا وقريبا من الحياة اليومية، وهو ما جعل حضوره صادقا ومحببا لدى الجمهور.

وبعد عام من رحيله، تبقى قيمة الفنان الحقيقية فيما يتركه خلفه من أعمال وذكريات، والراحل محمد المنيع ترك رصيدا فنيا يستحق أن يذكر، ليس فقط لأنه امتد لسنوات طويلة، وإنما لأنه كان شاهدا على تطور الفن الكويتي وانتقاله من بداياته إلى مراحل مختلفة.

في ذكرى وفاته، لا تحتاج سيرته إلى كثير من المبالغة أو الكلمات الكبيرة، يكفي أن نتذكره من خلال أعماله، ومن خلال الشخصيات التي قدمها، ومن خلال الأجيال التي عرفته وتابعته وأحبت حضوره.. رحم الله الفنان محمد المنيع، وأسكنه فسيح جناته والله يصبر ذويه ومحبيه.

خالد الملا

«بوحنان».. يعود إلى البلاد و«أموره طيبة»

مفرح الشمري

عاد المطرب الشعبي القدير خالد الملا «بوحنان» إلى البلاد، قادما من العاصمة التايلندية بانكوك، وهو بحالة صحية جيدة ومستقرة و«أموره طيبة» وكان خبر وجود «بوحنان» في بانكوك قد أثار اهتمام ومحبة جمهوره في الكويت والخليج، الذين حرصوا على الاطمئنان عليه والدعاء له بالشفاء والسلامة، خصوصا أن الملا يحظى بمكانة خاصة لدى محبي الأغنية الشعبية والتراثية الكويتية.

ويعد خالد الملا من أبرز الأصوات الشعبية في الكويت ومنطقة الخليج، وارتبط اسمه على مدى عقود بالأغنية الشعبية الكويتية، حيث قدم خلال مسيرته الفنية مجموعة كبيرة من الأعمال التي لاقت صدى واسعا لدى الجمهور، وتميز بأداء يحمل روح التراث الكويتي وأصالته.

ولم تقتصر بصمة «بوحنان» على تقديم الأغنية الشعبية فحسب، بل أسهم بشكل واضح في المحافظة على الموروث الغنائي الكويتي، ونقله إلى أجيال متعاقبة، ليصبح أحد الأسماء البارزة المرتبطة بهذا اللون الغنائي الذي يمثل جانبا مهما من ذاكرة الكويت الفنية والشعبية..

سلامات «بوحنان» والحمد لله على السلامة.

أشرف زكي: روجينا تعرضت للظلم

أشرف زكي

كشف الفنان أشرف زكي، نقيب المهن التمثيلية المصرية، عن العمل الدرامي الذي تعرضت من خلاله زوجته الفنانة روجينا للظلم، سواء على المستويين المادي أو الأدبي، لافتًا إلى أنها شاركت في مسلسل «البرنس»، الذي حقق نجاحا جماهيريا كبيرا وأحدث ضجة واسعة وقت عرضه، مشيرا إلى أنها تعرضت للظلم على المستويين المادي والأدبي، إذ تقاضت أجرا رمزيا مقابل مشاركتها في العمل، إلى جانب وضع اسمها في التتر بترتيب متأخر، رغم أهمية دورها والنجاح الذي حققته الشخصية لدى الجمهور. وقال أشرف زكي، خلال لقائه في برنامج «المحتوى رقم 7»: «أجر روجينا في مسلسل «البرنس» كان رمزيا، وكانت مكتوبة في التتر متأخرا جدا، كان فيه ظلم مادي وأدبي، لكن كسرت الدنيا في المسلسل».

د. نبيل الفيلكاوي ود. وليد الفليج يكرمان الشيخة انتصار المحمد

تكريم طارق القلاف بحضور رئيس الملتقى جمال العدواني (محمد هاشم)

تضمّن معرضاً فنياً وطنياً شارك فيه أكثر من 20 فناناً تشكيلياً ومصوراً فوتوغرافياً

ملتقى «نجوم الوطن» احتفى بأصحاب الإنجازات

تكريم الكابتن سعد الحوطي

..وتكريم هنادي الكندري

وتكريم ورود حيات

تكريم الزميل مفرح الشمري

د. نبيل الفليكاوي يتوسط عدداً من الفنانين التشكيليين والإعلاميين والمصورين

اختتم ملتقى «نجوم الوطن» فعالياته أمس الأول، وسط حضور فني وإعلامي، في أمسية وطنية وفنية أقيمت في قاعة جراند سينما بمجمع الحمراء، وجمعت نخبة من الشخصيات الوطنية والفنية والإعلامية والرياضية والثقافية.

وأقيم الملتقى تحت مظلة نقابة الفنانين والإعلاميين الكويتية، في مبادرة هدفت إلى الاحتفاء بالكفاءات الوطنية وتسليط الضوء على نماذج كويتية تركت بصمات واضحة في مختلف المجالات، تقديرا لعطائها وإسهاماتها في خدمة الوطن والمجتمع.

وشهدت فعاليات الملتقى تكريم عدد من الشخصيات العامة والفنية والإعلامية والرياضية، تقديرا لمسيرتهم وما قدموه من عطاءات وإنجازات أسهمت في إثراء المشهد الكويتي في مجالاتهم المختلفة، إلى جانب تكريم الزميل مفرح الشمري، تقديرا لإسهاماته في خدمة الوطن، وما قدمه من حضور مهني وإعلامي متميز وإثراء لمجاله المهني على مدى مسيرته.

كما تضمن الملتقى معرضا فنيا وطنيا شارك فيه أكثر من 20 فنانا تشكيليا ومصورا فوتوغرافيا، قدموا مجموعة من الأعمال التي جسدت الهوية الكويتية وعبرت عن حب الوطن من خلال الريشة والعدسة، في مشهد عكس ثراء الحركة الفنية والإبداعية الكويتية.

وأكد رئيس ملتقى «نجوم الوطن» المستشار الإعلامي جمال العدواني أن النجاح الذي شهده الملتقى والحضور الجماهيري الكبير يؤكدان أن الكويت تزخر بالطاقات والمبدعين الذين يستحقون التقدير والاحتفاء، مشيرا إلى أن فكرة الملتقى جاءت انطلاقا من الإيمان بأن تكريم أصحاب الإنجازات هو احتفاء بقصص النجاح والعطاء، وتقدير لما قدموه من إسهامات تستحق أن تبقى حاضرة في ذاكرة الأجيال.

من جانبه، قال رئيس مجلس إدارة نقابة الفنانين والإعلاميين الكويتية د.نبيل الفيلكاوي إن الملتقى حمل رسالة تؤكد أن الوطن يجمعنا، والإبداع يجمعنا، والعطاء هو القيمة التي تبقى، مؤكدا دعم نقابة الفنانين والإعلاميين الكويتية لكل مبادرة تخدم الفن الكويتي.

أُقيم الملتقى بالشراكة مع نقابة الفنانين والإعلاميين الكويتية ومركز الجبلة لطب الأسنان، وشركة مستشار البناء، بالإضافة إلى جراند سينما، وشهد عددا من الفقرات الفنية والحوارية التي تناولت دور الفن والإعلام وصناعة المحتوى في تعزيز الهوية الوطنية، إلى جانب عرض مرئي خاص وتكريم الشخصيات المشاركة، وسط تفاعل لافت من الحضور.

من تقديم البعيجان والمسباح

«حديث الموسيقى».. يذكّرنا بالزمن الجميل

بشار جاسم الكندري

لأكثر من ثلاث سنوات يستمر برنامج «حديث الموسيقى» وهو من أعداد وتقديم د محمد البعيجان والفنان عبدالعزيز المسباح، تنسيق ومتابعة دانة المطيري، والهندسة الإذاعية محمد الحريي، وتنفيذ داود القصار، وإخراج محمد هاشم العنزي ويبث من الاحد إلى الخميس على محطة الغناء العربي (القديم) 87,9 اف ام من الساعة 2 إلى 3 ظهرا.

«الأنباء» تواجدت في الاستديو حيث كانت الأجواء والاغاني تذكرنا بالزمن الجميل.

المايسترو د. محمد البعيجان قال لـ«الأنباء»: «البرنامج يتكلم عن رواد الفن وعن المقامات الموسيقية بشكل عام ويسلط الضوء على كل الفنانين اللي صنعو مدرسة فنية خاصة فيهم بالمجال الفني وشلون يحافظون على نجوميتهم ومن خلال البرنامج نقدم أعمالهم ونخلي الأجيال تسمع فنهم في بعض الأعمال المهمة والتي كانت في تاريخ الأغنية الكويتية والخليجية والعربية بشكل عام وأيضا نتكلم عن القوالب الموسيقية وعن كل الرواد والآلات الموسيقية يعني مثلا كل اغنية نبثها بالبرنامج نتكلم عن الأوزان والمقامات الموسيقية والبرنامج عبارة عن ترفيهي تثقيفي بنفس الوقت ويرجع المستمع للزمن الجميل».

د. محمد البعيجان والمطرب عبدالعزيز المسباح في استديو البرنامج

اما عبدالعزيز المسباح فقال: «برنامج حديث الموسيقى يتكلم عن رواد الفن في الكويت والخليج والعالم العربي من فنانين وملحنين وشعراء وأيضا نسلط الضوء على الموزعين والموسيقيين والعازفين، كذلك نتكلم عن الجوانب الموسيقية من حيث المعلومات الثقافية والقصص اللي صاحبت مشوار الفنانين ونتكلم عن المقامات والايقاعات المستخدمة لكل نموذج غنائي نبثه للمستمعين».

جديد عاصي.. «سلم عالكل»

طرح الفنان عاصي الحلاني أحدث أعماله الغنائية بعنوان «سلم عالكل»، معلنًا عن إتاحة الأغنية المصورة عبر قناته الرسمية على «يوتيوب»، إلى جانب منصة «أنغامي» ومختلف المنصات الموسيقية، حيث شارك عبر حساباته الرسمية على مواقع التواصل الاجتماعي برومو الأغنية، داعيًا جمهوره إلى مشاهدة الكليب والاستماع إلى العمل الجديد، معربًا عن أمله في أن ينال إعجابهم، وكتب: «بإمكانكم الآن مشاهدة كليب سلم عالكل على يوتيوب وأنغامي وجميع المنصات الفنية».

مي: «فرفوشة» تشبه شخصيتي

تحدثت الفنانة مي حريري عن أغنيتها الجديدة «فرفوشة الفرافيش»، من كلمات: محمود كامل وألحان: حسن سراج وتوزيع موسيقي: طوني سابا وإخراج الكليب: مكسيم دياب، مؤكدة أن أكثر ما حمسها لتقديمها هو شعورها بأن الأغنية تشبه شخصيتها الحقيقية، موضحة أنها أرادت من خلالها استعادة جانب من روحها المرحة التي افتقدتها خلال الفترة الماضية، لافتة إلى أن اسم الأغنية ينسجم مع الأجواء الصيفية، مؤكدة أن حبها للفرح والضحك يشبه طبيعة الشعب اللبناني، الذي يتمسك بابتسامته رغم الظروف الصعبة.

وعن تقديم الكليب بتقنية الذكاء الاصطناعي، أوضحت مي، بحسب موقع «فوشيا»، أنها أرادت خوض تجربة جديدة ومواكبة التطور التكنولوجي والرقمي، بعدما لاحظت استخدام عدد من الفنانين هذه التقنية، ملمحة إلى أنها لا تعرف مدى تقبل الجمهور للتجربة، خاصة أن الناس يميلون عادة إلى الصورة الواقعية.

ريهام: الواسطة لم تدخلني الفن

قالت الفنانة ريهام عبدالغفور في بودكاست «ميكروفون» إن وجود والدها الفنان أشرف عبدالغفور في حياتها كان يمثل الحماية والأمان المطلق، لكنه في الوقت ذاته كان يشكل مسؤولية كبيرة على عاتقها، مشيرة إلى أن أبناء الفنانين يجدون أنفسهم دائما في موقف دفاعي لإثبات موهبتهم ونفي تهمة «الوساطة» أو الدخول إلى المجال لمجرد صلة القرابة، مؤكدة أنهم يكونون غالبا أكثر حرصا ووعيا بمسؤوليات المهنة وأخلاقياتها، ورغبة في الحفاظ على اسم آبائهم، فيما أبدت رفضها التام للمقارنات التي تجريها بعض الصفحات على منصات التواصل الاجتماعي بين أبناء الفنانين، موضحة أنها تخلق مشاعر سلبية لا داعي لها بين الزملاء والأصدقاء، وأن النجاح يتسع للجميع لأن الأذواق مختلفة.

أسماء تصل إلى قمة كليمنجارو

خطفت الفنانة أسماء جلال الأنظار بتجربة جديدة ومختلفة، بعدما شاركت جمهورها تفاصيل مغامرتها في صعود جبل كليمنجارو، أعلى قمة في قارة أفريقيا، والتي يبلغ ارتفاعها 5895 مترا، ما أثار تفاعلًا واسعًا من قبل الجمهور وزملائها الفنانين.

وشاركت أسماء متابعيها جانبًا من رحلتها عبر حسابها على «إنستغرام»، ونشرت صورة لها من أعلى قمة كليمنجارو وهي تحمل علم مصر، إلى جانب مقطع ڤيديو استعرضت من خلاله تفاصيل مغامرتها وتجربتها في صعود الجبل ولحظة وصولها إلى القمة، في رحلة استغرقت 8 أيام، وعلقت بالقول: «أعلى قمة في إفريقيا جبل كليمنجارو 5895 مترا، 8 أيام فوق الجبل، خطوات لا تحصى، وقمة واحدة.. تستحق كل خطوة وكل هذا العناء».

أسماء جلال

إعلانات الدليل 22272748 - 22272749

إعلان
تقدم السادة/ شركة اسحق للتجارة العامة والمقاولات
بطلب قيد الوكالة إلى إدارة السجل التجاري الذي تعتمده الوزارة حيث تم تسجيل الوكالة برقم قيد: 2026/01050
شركة وجنسيتها: ناتشورال هيربال - الهند
ونشاط الوكالة عبارة عن: مسحوق حنا أسود طبيعي فاليني/ مسحوق حنا بني غامق فاليني
على أن تكون المدة من 2025/11/18 إلى 2030/11/17

لاعلاناتكم في دليل
الأنباء
222272748 ☎ 222272749

بعد سحب القرعة بمشاركة 12 فريقاً.. و«الديربي» بين الأخضر والأصفر في الجولة السابعة

بداية «نارية» لدوري زين بمواجهة الكويت والعربي

جانب من سحب القرعة

ديين الديين ود. صالح المجروب ود. حامد الشيباني ود. سطام السهلي وحمد المصيبيح وفيصل الدويهيس يتوسطون الحضور

عبدالعزيز جاسم

جرت عصر أمس مراسم قرعة دوري زين الممتاز للموسم الرياضي الجديد 2026ـ2027، وذلك بحضور نائب رئيس اتحاد كرة القدم للشؤون الإدارية والمالية ديين الديين، والأمين العام للاتحاد د.صالح المجروب، والمدير التنفيذي للعلاقات والاتصالات في شركة زين الكويت حمد المصيبيح.

وسيشارك في النسخة الجديدة من الدوري الممتاز أندية: الكويت والعربي والقادسية وكاظمة والسالمية والشباب والفحيحيل والجهراء والنصر والتضامن، إضافة إلى الناديين المتأهلين من دوري الدرجة الأولى.

ويقام الدوري الممتاز لأول مرة بمشاركة 12 فريقا، وستقام منافساته من قسمين ذهابا وإيابا بواقع 22 مباراة لكل فريق، على أن ينال اللقب الفريق الحاصل على أكبر عدد من النقاط، وفي حال التساوي في النقاط يتم النظر في تحديد المراكز إلى المواجهات المباشرة ومن ثم عدد الأهداف، وسيهبط فريقان إلى دوري الدرجة الأولى في نهاية الموسم.

إلى ذلك، ستنطلق الجولة الأولى 25 الشهر الجاري والتي ستشهد بداية قوية بمواجهة بطل الدوري الكويت مع وصيفه العربي، فيما يلتقي القادسية مع الفحيحيل، والشباب مع الجهراء، والسالمية مع النصر، وكاظمة مع التضامن، وبطل الدرجة الأولى مع وصيف دوري الأولى.

وستشهد الجولة السابعة مواجهة الديربي بين فريقي العربي والقادسية، على أن تتكرر المواجهة في مباراة الإياب في الجولة الـ18.

وكذلك سيلتقي الأبيض مع صاحب المركز الثالث الأصفر في الجولتين الثانية والثالثة عشرة.

مباريات الجولة الأولى

الكويت	العربي
الفحيحيل	القادسية
الشباب	الجهراء
السالمية	النصر
وصيف الدرجة الأولى	بطل الدرجة الأولى
كاظمة	التضامن

مباريات الجولة الثانية

القادسية	الكويت
الجهراء	العربي
النصر	الفحيحيل
بطل الدرجة الأولى	الشباب
التضامن	السالمية
كاظمة	وصيف الدرجة الأولى

مباريات الجولة الثالثة

الكويت	الجهراء
القادسية	النصر
العربي	بطل الدرجة الأولى
الفحيحيل	التضامن
الشباب	كاظمة
السالمية	وصيف الدرجة الأولى

«الأخضر» يضع لمساته الأخيرة لمواجهة إيست بنغال غداً

مبارك الخالدي

يضع الجهاز الفني للفريق الأول لكرة القدم بالنادي العربي بقيادة المدرب البرتغالي غوران سابليتش ومساعديه اللمسات الأخيرة اليوم، تحضيرا لمواجهة فريق إيست بنغال الهندي غدا بمدينة كلكتا ضمن ملحق دوري أبطال آسيا 2، حيث يؤدي الفريق تمرينه الرئيسي استعدادا للمواجهة.

وكان الأخضر قد أجرى مجموعة من الحصص التدريبية منذ وصوله السبت الماضي قادما من مدينة أرضروم التركية حيث أقام هناك معسكرا تحضيرا لخوض استحقاقات الموسم الجديد، وفي مقدمتها لقاء الغد الذي يعتبر البداية الحقيقية للفريق وجهازه الفني، إذ يتطلع الجميع لاجتياز هذه المرحلة وبلوغ دور المجموعات للاستحقاق الآسيوي.

وكان العربي خلال معسكره التركي قد لعب أربع مباريات ودية تحضيرا لمواجهة الفريق الهندي، حيث خسر من أرضروم 1ـ3، وتعادل مع فان سبور 1ـ1، وفاز على فريق أمد سبور 4ـ0 وكلها فرق تركية، وأخيرا خسر من فريق بيراميدز المصري 1ـ3، وكلها تجارب فنية سعى خلالها الجهاز الفني لتحقيق الانسجام بين العناصر الجديدة من محترفين ومحليين مع لاعبي الفريق وغرس فكره الفني المتناسب مع قدرات اللاعبين.

الحماسة في تدريبات العربي استعدادا لإيست بنغال (المركز الإعلامي للعربي)

السالمية يتعادل مع أولمبي الشلف الجزائري

هادي العنزي

تعادل الفريق الأول لكرة القدم بنادي السالمية مع نظيره أولمبي الشلف الجزائري 2ـ2 في المباراة الودية التي جمعت الفريقين مساء أمس بمدينة أزميت التركية، في ثالث مباريات «السماوي» الودية ضمن معسكره التدريبي بتركيا، الذي يمتد حتى 17 أغسطس الجاري، تحضيرا لخوض منافسات دوري زين للدرجة الممتازة الذي ينطلق 25 من الشهر الجاري.

وقد التقى «السماوي» مع «زد» المصري (0ـ3)، والمرخية القطري (0ـ0)، في الأيام الماضية، فيما لم يحسم الجهاز الفني قراره بعد بشأن إقامة مباراة ودية رابعة للفريق من عدمه، وقد حرص المدرب البحريني علي عاشور في الأيام التسعة الماضية من عمر المعسكر التركي على تكثيف الأحمال البدنية على اللاعبين في الفترة الصباحية، فيما خصص الحصص التدريبية المسائية للجوانب التكتيكية، وانتهى الشوط الأول بالتعادل 1ـ1.

وفي الشوط الثاني عادل يوسف عنيزان النتيجة مع الفريق الجزائري بتسجيله الهدف الثاني للسالمية من ركلة جزاء، وسعى كلا الفريقين لتحقيق فوز معنوي في معسكره التركي، لكن لم يستطع اي منهما من تسجيل هدف ثالث لتنتهي المباراة بتعادل إيجابي.

النمش يؤكد الجاهزية لبطولة غرب آسيا للطائرة الشاطئية

أكد أمين سر اتحاد الكرة الطائرة طلال النمش استعداد منتخبينا الوطنيين للرجال والسيدات بشكل مكثف للمنافسة في بطولة غرب آسيا لكرة الطائرة الشاطئية بمشاركة منتخبات عربية والتي انطلقت أمس الاثنين وتستمر حتى 14 أغسطس الجاري بمدينة البترون اللبنانية.

وقال النمش الذي يرأس وفد المنتخب إن المنتخبات الوطنية خضعت لبرنامج تدريبي شامل داخل الكويت تحت قيادة المدرب الوطني أحمد عبدالرزاق وذلك بهدف تطوير الجوانب البدنية والفنية للاعبين وتجهيزهم لخوض المنافسات الحالية.

طلال النمش

وأضاف أن المنتخبات أصبحت الآن أكثر جاهزية بفضل الاحتكاك القوي الذي اكتسبته خلال مشاركتها في منافسات الجولة الأولى من بطولة غرب آسيا التي اختتمت مؤخرا في المملكة الأردنية الهاشمية.

وأكد في هذا المجال أن «منتخباتنا الوطنية تسعى دائما للمنافسة على الألقاب آسيويا وعربيا وأن اتحاد الكرة الطائرة يعمل بجد لتطوير الكرة الطائرة الشاطئية وإكساب اللاعبين الخبرة والمستوى الفني العالي بما يؤهلهم للصعود إلى منصات التتويج».

«أزرق الشباب» يلتقي الأردن مجدداً اليوم

مبارك الخالدي

يلتقي منتخبنا الوطني للشباب تحت 20 سنة لكرة القدم مع منتخب الأردن مجددا في الـ9:45 مساء اليوم على ستاد جابر المبارك بنادي الصليبخات، في مباراة ودية ضمن استعدادات المنتخبين لخوض تصفيات كأس آسيا. وكان المنتخبان قد التقيا مساء السبت الماضي وانتهى اللقاء بفوز الأردن 1ـ0.

ويسعى الجهاز الفني للأزرق بقيادة المدرب الكرواتي فيردو ميلين لتصحيح المسار وتصويب الأخطاء أمام منتخب يتميز بالقوة البدنية والفنية، وذلك قبل خوض الاستحقاقات الرسمية.

ويستعد المنتخبان للمشاركة في تصفيات كأس آسيا المقرر إقامة نهائياتها في الصين خلال الفترة من 24 مارس وحتى 10 أبريل المقبلين. ويلعب منتخبنا الوطني ضمن المجموعة السابعة من التصفيات والتي تستضيفها كمبوديا خلال الفترة من 31 الجاري حتى 6 من سبتمبر المقبل، وتضم المجموعة منتخبات كمبوديا واليابان واليمن.

جدير بالذكر أن الأزرق سيختتم تحضيراته بإقامة معسكر أخير يقام في تايلند اعتبارا من الجمعة المقبل وتتخلله مباراتان وديتان أمام منتخبين آسيويين لذات الفئة العمرية، تغادر بعدها بعثة المنتخب متجهة إلى كمبوديا لخوض التصفيات.

العتيبي لـ«الأنباء»: نسعى إلى صعود منصات التتويج رغم صعوبة المنافسة

بـ 27 لاعباً ولاعبة.. «أزرق الطاولة» إلى عمّان للمشاركة في «غرب آسيا»

فلحان العتيبي يتوسط وفد «أزرق الطاولة» قبل المغادرة إلى الأردن

هادي العنزي

غادر وفد منتخبنا الوطني لكرة الطاولة ظهر أمس إلى العاصمة الأردنية (عمان)، للمشاركة في بطولة غرب آسيا لكرة الطاولة، التي تقام خلال الفترة من 12 إلى 19 الجاري، بمشاركة أكثر من 200 لاعب ولاعبة من 10 دول آسيوية، وكان في وداع الوفد رئيس مجلس إدارة الاتحاد فلحان العتيبي.

ويرأس الوفد أمين السر المساعد علي الضبعان، وعضو مجلس الإدارة نادر بهبهاني إداريا، بالإضافة إلى 27 لاعبا ولاعبة.

من جهته، أشاد فلحان العتيبي بدعم وزير الدولة لشؤون الشباب والرياضة د. طارق الجلاهمة، ومدير عام الهيئة العامة للرياضة بالتكليف بشار عبدالله، على دعمهما الدائم وحرصهما على تذليل كافة العقبات، وقال لـ«الأنباء»: «لمسنا بتقدير كبير من د.الجلاهمة وعبدالله اهتمامهما بدعم جميع منتخبات كرة الطاولة، والحرص على توفير كافة السبل وصولا إلى أفضل المستويات».

وأبدى تفاؤله بأن يتمكن «أزرق الطاولة» من صعود منصة التتويج رغم صعوبة المنافسة، والظروف التي مرت بها منتخباتنا، مبينا: «توقفت التدريبات لفترة ليست بالقصيرة نظرا للظروف التي تعيشها المنطقة، وكذلك لصيانة الصالة في الفترة الأخيرة، لكن في الأسابيع الأخيرة اجتهد الجهازان الفني والإداري في تحضير المنتخب بأفضل صورة ممكنة عبر التدريبات اليومية».

الاتحاد والجزيرة.. من يتأهل إلى «النخبة»؟

ينز فيسينغ
كوزمين أولاريو

يصطدم طموح الجزيرة الإماراتي بالعودة إلى دوري أبطال آسيا للنخبة لكرة القدم بعد غياب 4 سنوات بضيفه الاتحاد السعودي، عندما يتواجهان في أبوظبي في الملحق المؤهل إلى المجموعة الموحدة.

ويلعب أيضا عن منطقة غرب آسيا باختاكور الأوزبكستاني مع ضيفه الحسين إربد الأردني في طشقند.

يأمل الاتحاد تخطي الصعوبات التي واجهته قبل المباراة، وآخرها تعرض جناحه الشاب البرتغالي روجر فرنانديش (20 عاما) لإصابة بقطع في الرباط الصليبي، ورحيل لاعب وسطه البرازيلي فابينيو بعد ثلاثة مواسم قضاها في صفوف «العميد».

وعوض خامس الدوري السعودي رحيل فابينيو بالتعاقد مع لاعب الوسط الدفاعي السنغالي ديون لوبي قادما من أميريا الإسباني، كما ضم لاعبين محليين هما راكان الكعبي وفارس عابدي.

وتعاقد الاتحاد في يوليو مع المدرب الألماني الشاب ينز فيسينغ، الفائز الموسم الماضي مع غامبا أوساكا الياباني بلقب دوري أبطال آسيا 2.

لكن المدرب صاحب الـ39 عاما، الذي خلف البرتغالي سيرجيو كونسيساو، أبدى رضاه عن فريقه رغم الفترة القصيرة في العمل معه.

وقال فيسينغ بعد ختام معسكر ماربيا في إسبانيا «أنا راض عن أداء اللاعبين طوال المعسكر، ورأيت مجموعة متماسكة وتقدما كبيرا من الناحيتين البدنية والتكتيكية».

ويملك الاتحاد خبرة كبيرة في البطولة القارية التي فاز بلقبها عامي 2004 و2005.

أما الجزيرة، فشارك في عشر نسخ، وكانت أبرز نتائجه صعوده إلى ثمن النهائي ثلاث مرات أعوام 2012 و2014 و2018.

وسبق للجزيرة والاتحاد أن التقيا مرتين في البطولة، وانتهتا بالتعادل 0ـ0 في أبوظبي و1ـ1 في جدة في دور المجموعات من نسخة 2009.

بدوره، كانت آخر مشاركة للجزيرة في 2022، وودع من دور المجموعات، ليعكس بذلك الفترة السلبية التي مر بها وترجمت بغيابه عن منصات التتويج الكبرى، حيث يشارك في النسخة الحالية من البطولة القارية عبر الملحق بصفته صاحب المركز الرابع في الدوري المحلي، وذلك بعدما رفع الاتحاد الآسيوي للعبة عدد مقاعد الإمارات إلى 3 مباشرة ونصف مقعد عبر التصفيات.

ويأمل الجزيرة أن تنعكس التغييرات الفنية التي طرأت عليه على عودته إلى البطولة، لاسيما بعد تعيين الروماني الخبير كوزمين أولاريو مدربا له بديلا للهولندي مارينو بوسيتش الذي اختير مؤخرا لقيادة الأهلي السعودي.

وبعد فشله في قيادة منتخب الإمارات إلى مونديال 2026 الذي اختتم مؤخرا في أميركا الشمالية وإقالته من تدريب «الأبيض»، يتطلع أولاريو إلى عودة قوية في عمله مع الأندية، وهو المكان الذي يناسبه أكثر.

ويعد أولاريو (57 عاما) المدرب الأكثر فوزا بالألقاب في الكرة الإماراتية برصيد 14 لقبا، أحرزها خلال مشواره مع العين (2011ـ2013) وشباب الأهلي (2013ـ2017) والشارقة (2021ـ2025).

أزمة «فيفا» وإنفانتينو تتصاعد رغم سحب المشروع والاعتذار

اتحادات آسيا وويفا وكونكاكاف: كرة القدم ليست ملكاً لأي فرد

شدد الاتحاد الأوروبي (ويفا) ونظيراه الآسيوي والأميركي الشمالي (كونكاكاف) على أن كرة القدم «ليست ملكاً لأي فرد»، في رسالة مفتوحة موجهة ضد رئيس الاتحاد الدولي (فيفا) جاني إنفانتينو، رغم سحبه المشروع الرامي إلى إدخال مستثمرين من القطاع الخاص في بطولاته.

وقالت الاتحادات القارية الثلاثة في «رسالة مفتوحة إلى أسرة كرة القدم» إن «القيادة في كرة القدم ليست ملكية. لا تتعلق بالاحتفاظ (بالسلطة)، أو المطالبة بالاحتفاظ بها»، مضيفة: «عندما تفقد الثقة نتيجة الخداع، عندما يضع فرد نفسه فوق الجماعة التي ائتمنته على السلطة، يكون قد تخلى عن هذا الواجب».

وانتقدت الاتحادات الثلاثة «الصمت حيث ينبغي أن تكون هناك مساءلة، والمسافة (قرارات أحادية من دون استشارة)، حيث ينبغي أن تكون هناك شفافية. هذه ليست الصفات التي تستحق كرة القدم أن تجدها في قيادتها».

ولم تقتنع الاتحادات الثلاثة بالهجوم المضاد الذي شنه فيفا الأربعاء الماضي، حين قدم «اعتذارات» عن الجدل الذي أثاره مشروعه لإنشاء شركة تجارية، مع إعلانه «دعمه الكامل» لإنفانتينو عقب اجتماع أزمة في الرباط.

ويرى كل من ويفا وكونكاكاف والاتحاد الآسيوي أن الرسالة التي بعثت بها الهيئة الدولية إلى اتحاداتها الأعضاء الـ211 «تقدم الأمر على أنه خلل في التواصل، بينما ما شهدته كرة القدم هو خلل في التقدير» و«خرق جوهري للثقة تجاه المؤسسات التي وجد فيفا أساسا لخدمتها».

ومن خلال مخاطبة «أسرة كرة القدم»، المنقسمة بعمق في قراءتها لهذه القضية، تسعى الهيئات الثلاث بشكل خاص إلى تبديد المخاوف التي قد تنتاب الاتحادات التي بقيت موالية لإنفانتينو، مع الأخذ بعين الاعتبار إغراء العائد المالي الذي كان يعدها به.

وكتب رؤساء والأمناء العامون في الهيئات القارية الثلاث: «الأمر لا يتعلق بالمال. سبق للاتحادات القارية أن دعت إلى توزيع مسؤول للاحتياطات الضخمة الحالية لدى فيفا بهدف تعزيز الاستثمار بشكل أكبر في تطوير الاتحادات الأعضاء».

كما أن «ويفا»، الذي يهدد بمقاطعة جميع بطولات فيفا، وكونكاكاف والاتحاد الآسيوي لا تعتزم «التراجع عن توسيع المسابقات، أو المخصصات المرتبطة بكأس العالم، أو أي قرار آخر اتخذ بشكل جماعي. لقد اتخذت هذه القرارات معا ويجب الإبقاء عليها».

وتعتبر الهيئات الثلاث أن «الأمر يتعلق بشيء أكثر جوهرية: نزاهة اللعبة ونزاهة أولئك المنتخبين لقيادتها».

موناكو يقلب الطاولة على ليفربول في «أنفيلد»

قلب موناكو الفرنسي الطاولة على مضيفة ليفربول الانجليزي بعدما كان متأخرا أمامه بهدفين وفاز عليه 3ـ2 في ملعب «أنفيلد» في مباراة ودية ضمن استعدادات الفريقين للموسم الجديد. وفي مباراته الخامسة الاستعدادية للموسم الجديد، واصل مدرب فريق الإمارة الجديد البرازيلي فيليبي لويس الذي خلف البلجيكي سيباستيان بوكونولي المقال من منصبه في الأول من يونيو عمله التقني.

في المقابل، مني مدرب ليفربول الجديد الإسباني أندوني إيراولا بخسارته الأولى في باكورة مبارياته في «انفيلد»، ليتكرر سيناريو مواجهة ليدز في شيكاغو الأسبوع الماضي عندما تقدم «الريدز» بهدفين قبل أن يخرج خاسرا 2ـ4. وتقدم ليفربول بعد لعبة جماعية بدأها الهولندي راين خرافنبرخ وأنهاها المهاجم السويدي ألكسندر أيزاك في الشباك (16).

وضاعف النتيجة عقب معمعة في منطقة جزاء موناكو بكرة الألماني فلوريان فيرتس (29). وعاد موناكو إلى أجواء اللقاء اثر خطأ من الهولندي فيرجيل فان دايك على الروسي ألكسندر غولوفن داخل منطقة الـ18، ليحتسب الحكم ركلة جزاء ترجمها الأخير بنفسه في الشباك (44). وأدرك فريق الإمارة التعادل في الشوط الثاني عبر الوافد الجديد الدنماركي ميكا بيريش (56)، قبل أن يخطف الفوز في الدقائق القاتلة من ركلة ركنية نفذها الشاب المغربي أنيس صبير وتابعها الألماني باريس برونر برأسه في الشباك (88).

نجوم ومحبو ميسي يواسونه في وفاة والده

جماهير أرجنتينية.. «ابق قوياً يا ليو نحن نحبك»

ودع النجم الأرجنتيني ليونيل ميسي، محاطا بأفراد عائلته وبزملائه، والده خورخي، عراب مسيرته ووكيل أعماله، الذي توفي عن عمر يناهز 68 عاما بعد صراع مع المرض.

وصل ليونيل إلى الأرجنتين في مشهد مؤثر لإلقاء النظرة الأخيرة على سنده الثابت طوال السنوات الصعبة التي عاشها خلال مراهقته في برشلونة. وتوفي والد المتوج بالكرة الذهبية ثماني مرات ليل الجمعة ـ السبت في إحدى مصحات مدينة روساريو. ولم يعلن عن سبب الوفاة.

وكان النجم الأرجنتيني قد وصل إلى بلاده على متن طائرة خاصة قادمة من الولايات المتحدة برفقة زوجته أنتونيلا روكوزو وأطفالهما، وكان معظمهم يرتدي اللون الأسود، بحسب ما عاينته فرانس برس في المكان.

وعلقت على بوابات مقبرة إل برادو في المدينة رسائل مكتوبة بخط اليد من المشجعين «ابق قويا يا ليو، نحن نحبك» و«ابقوا أقوياء، عائلة ميسي»، إلى جانب إكليل كبير من الزهور.

وتجمع زملاء ميسي حول قائدهم بعد الإعلان عن وفاة خورخي ميسي مساء الجمعة في عيادة بمدينة روساريو.

وقال لياندرو باريديس، لاعب وسط بوكا جونيورز، للصحافيين بعد مباراة فريقه: «وجودنا هنا سيسعده بالتأكيد».

وأضاف: «أحتاج للتحدث مع بعض زملائي في الفريق لمعرفة ما إذا كنا سنذهب الآن أم غدا».

ووفقا لبعض وسائل الإعلام، سافر لاعب الوسط رودريغو دي بول، الصديق المقرب لميسي وزميله في إنتر ميامي الأميركي، إلى الأرجنتين.

وبعد تسجيله هدفا في مباراة خسرها فريقه أمام مونتيري 1ـ2 في ميامي السبت، كرم دي بول صديقه بخلع قميصه ليكشف عن قميص ميسي الرقم 10. وخاض زملاؤه المباراة وهم يضعون شارات سوداء.

وكان الاتحاد الأرجنتيني لكرة القدم ونادي برشلونة، الذي استقبل ميسي عندما كان في الثالثة عشرة من عمره، من أوائل الجهات التي تقدمت بالتعازي.

وقال النادي الكاتالوني في بيان: «يشكر نادي برشلونة خورخي ميسي على التزامه تجاه نادينا، وعلى ثقته بنا خلال بدايات ومسيرة ابنه ليو الكروية في سنواتها الزاهرة».

وكان خورخي ميسي شخصية محورية طوال مسيرة ابنه، إذ كان مدربه الأول، والأب الذي ترك كل شيء لمرافقته إلى إسبانيا، ثم الوكيل الذي تفاوض باسمه على عقود ضخمة.

ليونيل ميسي خلال تواجده في المقبرة

كومو يضم تشالوبا من تشلسي

تريفو تشالوبا

ضم نادي كومو المدافع الإنجليزي تريفو تشالوبا قادما من تشلسي مقابل 34,5 مليون دولار، وفق ما أعلن صاحب المركز الرابع في الدوري الإيطالي لكرة القدم الموسم المنصرم.

وقع اللاعب البالغ 27 عاما عقدا لمدة خمس سنوات مع فريق المدرب الطموح الإسباني سيسك فابريغاس الذي سيشارك هذا الموسم في دوري أبطال أوروبا للمرة الأولى في تاريخه.

وقال تشالوبا الذي خاض 151 مباراة مع تشلسي «أتطلع بشوق إلى إضافة خبرتي للفريق، والاستمتاع بالأجواء الرائعة في الملعب، والتواصل مع الجماهير».

وأضاف «سأبذل قصارى جهدي كل يوم لنصنع التاريخ معا».

وكان كومو قد انتزع المركز الرابع المؤهل لدوري أبطال أوروبا من ميلان ويوفنتوس في الموسم الماضي. وكان إنتر، المتوج بلقب «سيري أ»، قد أبدى اهتمامه بالتعاقد مع تشالوبا، قبل أن يقرر بحسب التقارير، أن السعر المطلوب مبالغ فيه.

قال فابريغاس، مدرب كومو «يعد تريفو إضافة مهمة بالنسبة لنا، فهو لاعب يمثل مستوى الطموح الذي نملكه في هذا النادي».

الملكي يتحرك لضم زوبيميندي بعد تعثر مفاوضاته مع رودري

مبابي يلتحق بتدريبات الريال بعد عطلة طويلة

التحق قائد المنتخب الفرنسي كيليان مبابي أمس بتمارين فريقه ريال مدريد الإسباني بعد عطلة امتدت لثلاثة أسابيع، وذلك بصحبة الوافدين الجديدين إلى النادي الملكي مواطنه إبراهيما كوناتي والظهير الإسباني مارك كوكوريا بطل مونديال 2026.

وأجرى اللاعبون الثلاثة الفحوص الطبية قبل المشاركة في أول حصة تدريبية تحت إشراف المدرب الجديد ـ القديم البرتغالي جوزيه مورينيو، العائد إلى ريال مدريد بعد 13 عاما على مروره الأول بالنادي الملكي.

وأمضى مبابي، هداف مونديال 2026 الذي حلت فيه فرنسا رابعة، الأسابيع الثلاثة الماضية في إجازة، لاسيما في إيبيزا بجزر البليار الإسبانية، برفقة صديقه وزميله السابق في باريس سان جرمان الدولي المغربي أشرف حكيمي.

ونشر المهاجم الفرنسي مقاطع الڤيديو لتمارينه على «انستغرام»، بصحبة المعد البدني مواطنه سيباستيان دوفيلا.

ومن المنتظر أن يلتحق بالتمارين الفرنسي الآخر أوريليان تشواميني والإنجليزي جود بيلينغهام اللذان شاركا أيضا في المونديال.

ويخوض العملاق الإسباني 3 مباريات تحضيرية في الأيام المقبلة، قبل أن يستهل مشواره في الدوري الإسباني على ملعب إسبانيول في 22 أغسطس.

إلى ذلك بدأ نادي ريال مدريد التحرك نحو خيارات بديلة لتدعيم خط وسطه، بعدما تعثرت محاولاته للتعاقد مع الإسباني رودري، نجم مان سيتي، ليتجه اهتمام النادي الملكي إلى مواطنه مارتن زوبيميندي، لاعب أرسنال.

وبحسب ما ذكرته صحيفة «موندو ديبورتيڤو» الإسبانية، فإن ريال مدريد يراقب وضع زوبيميندي، الذي أصبح أحد الأسماء المطروحة لتعزيز مركز الوسط الدفاعي، في ظل حاجة الفريق إلى لاعب قادر على منح الفريق التوازن المطلوب.

ويأتي اهتمام ريال مدريد بزوبيميندي بعد فشل مساعيه لضم رودري، الذي كان أحد أبرز الأهداف المحتملة للنادي خلال الفترة الماضية، قبل أن يقترب من الانتقال إلى الغريم برشلونة. وأشار التقرير إلى أن ريال مدريد يعرف زوبيميندي جيدا، بعدما أثبت قدراته خلال السنوات الماضية مع ريال سوسييداد، قبل أن ينتقل إلى أرسنال في صيف 2025 بعقد طويل الأمد.

جوزيه مورينيو مستقبلاً مبابي وكوناتي وكوكوريا

دينيي يعود إلى سان جرمان

لوكا دينيي

انضم الظهير الفرنسي الدولي لوكا دينيي مجددا إلى باريس سان جرمان الذي سبق له الدفاع عن ألوانه، بموجب عقد لمدة ثلاث سنوات قادما من أستون ڤيلا الإنجليزي، وفق ما أفاد بطل دوري أبطال أوروبا لكرة القدم. ويعود دينيي، البالغ 33 عاما والمتحدر من مو، سين ـ إي ـ مارن، والذي بدأ مسيرته الاحترافية في ليل، إلى سان جرمان حيث لعب سابقا لموسمين بين عامي 2013 و2015 قبل إعارته إلى روما الإيطالي بسبب قلة مشاركاته مع النادي الباريسي.

ونقل عن دينيي في بيان صحافي قوله «أنا معجب جدا بالتقدم الذي أحرزه النادي في السنوات الأخيرة. أتطلع بشوق لبدء هذه المرحلة الجديدة وتوظيف خبرتي لخدمة الفريق». بعدما لعب سابقا مع برشلونة الإسباني (2016ـ2018)، وإيڤرتون الانجليزي (2018ـ2022)، ومواطنه أستون ڤيلا، حيث فاز بلقب مسابقة الدوري الأوروبي «يوروبا ليغ» تحت قيادة المدرب الإسباني أوناي إيمري في الموسم الماضي، يصل دينيي إلى باريس كبديل للمدافع البرتغالي نونو منديش.

لعب دينيي الذي شارك في 64 مباراة دولية، مع المنتخب الفرنسي في كأس العالم 2026. بدأ البطولة كبديل، لكنه سرعان ما أثبت جدارته على الجناح، ليحل محل تيو هيرنانديز، بفضل صلابته الدفاعية. شارك أساسيا ضد العراق في دور المجموعات، وحافظ على مكانه في التشكيلة الأساسية في الأدوار الإقصائية. بعد سلسلة من العروض المقنعة، تراجع مستواه في نصف النهائي ضد إسبانيا، حيث ارتكب خطأ داخل منطقة الجزاء ضد لامين جمال، ما أدى إلى هدف «لا روخا» الأول في المباراة التي خسرها منتخب «الديوك» 0ـ2.

شيلتون ومينشيك إلى ربع نهائي «مونتريال»

تأهل حامل اللقب الأميركي بن شيلتون، المصنف العاشر عالميا، إلى ربع نهائي دورة مونتريال للماسترز الألف نقطة في التنس، بعد تغلبه على البرازيلي جواو فونسيكا، المصنف السابع والعشرين، 6ـ3 و7ـ6 (7ـ3). واضطر شيلتون، البالغ 23 عاما، للقتال من أجل التغلب على فونسيكا، الذي حقق في الدور السابق فوزا كبيرا على المصنف التاسع النرويجي كاسبر رود.

وقلص فونسيكا، الذي يعتبر في سن 19 عاما إحدى ألمع المواهب الصاعدة في تنس الرجال، ربما فرصه بنفسه عندما أساء الهبوط على كاحله بعد إخفاقه في ضربة ساحقة، وهو متقدم 3ـ1 و40ـ30 في المجموعة الثانية.

وارتكب اللاعب الشاب 32 خطأ مباشرا، في حين نجح منافسه في التعامل مع رياح مزعجة ليحرز الفوز.

وسيواجه شيلتون في ربع النهائي التشيكي ياكوب مينشيك، المصنف 17 عالميا، والفائز على الهولندي بوتيك فان دي شاندشولب (70) 6ـ4 و7ـ5. وفي مباريات أخرى ضمن الدور نفسه، تغلب الأميركي ليرنر تين، المصنف 19 عالميا، على الأرجنتيني تياغو أغوستين تيرانتي (65) 6ـ4 و6ـ4.

وسيواجه تين في الدور المقبل الإسباني دانييل ميريدا (63)، الذي أنهى مغامرة الهولندي تالون خريكسبور (69) بالفوز عليه 6ـ3 و6ـ1 في 69 دقيقة.

من جهة أخرى، تأهلت الكازاخستانية إيلينا ريباكينا، المصنفة الثانية عالميا، إلى ربع نهائي دورة تورونتو للألف نقطة، بعدما تجاوزت الروسية ليوديميلا سامسونوفا (55) بصعوبة في ثلاث مجموعات 6ـ4 و4ـ6 و6ـ4.

وتعرضت ريباكينا لكسر إرسالها منذ البداية على يد سامسونوفا، قبل أن ترد مباشرة بالمثل في مجموعة أولى اتسمت خصوصا بغياب الثبات في المستوى.

وتخوض ريباكينا سباقا نحو المركز الأول في تصنيف رابطة اللاعبات المحترفات، حيث تتربع على العرش منذ نحو عامين البيلاروسية أرينا سابالينكا، التي خرجت أمام الروسية إيكاتيرينا ألكسندروفا.

وإذا أحرزت ريباكينا لقب تورونتو، فستكون على بعد أربع نقاط فقط من سابالينكا، التي سيتعين عليها الدفاع عن لقب بطولة الولايات المتحدة الذي أحرزته في العامين الماضيين.

وستواجه ريباكينا للمرة الأولى في مسيرتها اليابانية ناومي أوساكا، المصنفة 11 وبطلة أربع بطولات غراند سلام، التي فازت بدورها على الكندية ليلى فرنانديز 6ـ4 و6ـ4.

الأميركي بن شيلتون يواصل التقدم

Tuesday August 11, 2026 _ Issue No. 17764 ● 28 من صفر 1448 الموافق 11 أغسطس 2026

الثلاثاء

الأنباء

رئيس التحرير: يوسف خالد المرزوق

كويتية يومية سياسية شاملة،
تأسست عام 1976 تطبع في مطابع «الأنباء»
تصدر عن
شركة باب الكويت للصحافة ذ.م.م.
الشويخ، طريق المطار، شارع الصحافة ص.ب 23915
الصفاة، الرمز البريدي 13100 كويت

alanba.com.kw

● البدالة 22272727_22272728 ● التحرير 22272828_22272829 ● التسويق والإعلان 22272743_22272748_22272751 ● التوزيع والاشتراكات 22272770_22272773 ● شكاوى التوزيع 22272799

يا ألطاف الله

هدوء في لهجة التصعيد العسكري بين الجانبين الأميركي والإيراني ونشاط غير معلن في المسار التفاوضي.

حفظ حقوق دول المنطقة أمر حتمي.

أبواللطف

خووش حچي

486 محققاً ومحققة يؤدون القسم القانوني بعد تخرجهم من الإدارة العامة للتحقيقات.

بالمبارك الله يوفجكم لخدمة ديرتكم وإن شاء الله إنكم قد الأمانة والمسؤولية.

واحد

أمــن ومحاكم

استبدال غرفة الأردني وابنه قاد إلى مقتل الهندي والإيراني.. والمتهم في التحقيقات: لا علاقة تجمعني بهما

المتهم بقتل آسيويين في «كبد» يفجر مفاجأة من العيار الثقيل: أخطأت الهدف وكنت أريد قتل أردني وابنه تسببا بفصلي عن العمل

أقرّ بالتخطيط للجريمة وشراء السكين من بقالة في منطقة أبوحليفة قبل ساعات من تنفيذها

عبدالله قنيص

كشف مصدر أمني مطلع على التحقيقات التي أجريت مع الوافد المصري المتهم بقتل وافدين آسيويين، هندي من مواليد 1992 وإيراني مواليد 1957، طعنا في بر كبد، عن تفاصيل جديدة ومفاجآت في القضية، مشيرا إلى أن المتهم أقر خلال التحقيقات بأنه لم يكن يستهدف المجني عليهما، وإنما خطط لقتل وافد أردني في العقد الخامس من العمر وابنه، على خلفية خلافات سابقة تعود إلى فترة عمله في إحدى الشركات قبل نحو عام. وأوضح المصدر أن المتهم ذكر في اعترافاته أنه كان يحمل ضغينة تجاه الأردني وابنه، مدعيا أنهما قاما بسببه خلال فترة عمله، وأنهما كانا وراء فصله من الشركة، الأمر الذي دفعه، بحسب أقواله، إلى التخطيط للانتقام منهما.

المتهم المصري بعد توقيفه

وأضاف أن المتهم أقر بأنه اشترى أداة الجريمة، وهي سكين، من إحدى البقالات القريبة من مقر سكنه في منطقة أبوحليفة، قبل ساعات من الواقعة التي حدثت مساء السبت الماضي، ثم توجه إلى مقر سكن العمال الذي سبق أن أقام فيه لعدة سنوات، قاصدا الغرفة التي كان يعتقد أن الأردني وابنه يقيمان فيها.

ووفقا لأقوال المتهم، فإنه كان يعرف مكان إقامة المستهدفين بحكم إقامته السابقة في السكن، إلا أنه فوجئ لدى دخوله الغرفة بأن الأردني وابنه لم يعودا يقيمان فيها، وأن المجني عليهما، الهندي والإيراني، كانا يشغلانها.

وأشار المصدر إلى أن المتهم ذكر أنه دخل الغرفة والباب كان مفتوحا، وفي ظل الظلام اعتقد أن أحد المستهدفين كان نائما على أحد الأسرة، فسدد إليه عدة طعنات، قبل أن يكتشف أنه وافد هندي. وأضاف أنه عندما استيقظ مرافقه الإيراني وحاول الاستغاثة، قام المتهم بطعنه هو الآخر، ثم فر من المكان.

وبحسب اعترافاته، أكد المتهم أن المجني عليهما لا تربطه بهما أي علاقة أو خلاف سابق، وأن قتلهما لم يكن مقصودا، إلا أن التحقيقات وما توصلت إليه الأدلة تشير إلى أن الجريمة سبقتها عملية تخطيط واستهداف، وأن تحديد المسؤولية القانونية والتكييف النهائي للواقعة يبقى من اختصاص جهات التحقيق والقضاء.

وأشار المصدر إلى أن المتهم اصطحب إلى مسرح الجريمة لتمثيل كيفية ارتكابه الواقعة، في إطار استكمال إجراءات التحقيق، فيما عثر على أداة الجريمة داخل الغرفة التي شهدت الواقعة، وأرفقت بملف القضية.

وكشف أن المتهم أقر كذلك بتعاطي حبوب مخدرة، وأنه كان تحت تأثيرها وقت ارتكاب الجريمة، موضحا أن ذلك لا يلغي المسؤولية عن الأفعال المنسوبة إليه، وأنه سيواجه، إلى جانب تهمة القتل، اتهاما متعلقا بتعاطي المواد المخدرة وفق ما تسفر عنه التحقيقات.

وعقب ارتكاب الجريمة، حاول المتهم مغادرة البلاد، حيث توجه إلى منطقة الرتقة محاولا تسور السياج الحدودي، إلا أن رجال أمن الحدود تمكنوا من ضبطه وإحباط محاولة هروبه، قبل تسليمه إلى رجال المباحث الجنائية لاستكمال التحقيقات.

وأحيل المتهم إلى النيابة العامة لاستكمال التحقيقات واتخاذ الإجراءات القانونية بحقه، فيما أرفقت أداة الجريمة ضمن ملف القضية.

على هامش حملة مرورية نفذت على الطرق السريعة بإشراف رئيس القطاع والمدير العام للمرور

«الداخلية» تلاحق متجاوزي السرعة بكاميرات محمولة على الجسور

منصور السلطان

بتعليمات وإشراف رئيس قطاع شؤون المرور والعمليات العميد أحمد فهد العازمي، وقيادة مدير عام الإدارة العامة للمرور العميد راشد حمود الهاجري، شنت إدارة مباحث المرور، ممثلة في إدارة الرقابة الأمنية، حملة أمنية ومرورية موسعة على عدد من الطرق السريعة والمناطق الداخلية، أسفرت عن حجز أكثر من 49 سيارة في كراج حجز المرور وتحرير 64 مخالفة مرورية وفق المادة 207، مع اتخاذ الإجراءات القانونية بحق المخالفين، وحجز شخص بالحجز التحفظي، وتحويل حدث إلى نيابة الأحداث.

وقال مصدر أمني إن عددا من المخالفات حررت بواسطة الكاميرات المحمولة ومن أعلى جسور تقع على طرق سريعة، وشهدت الحملة انتشارا ميدانيا لرجال مباحث المرور في عدد من المواقع، مع تكثيف عمليات الرصد والمتابعة والتدقيق على المركبات وضبط المخالفات التي تشكل خطرا على قائدي المركبات ومستخدمي الطريق.

العميد راشد الهاجري وعدد من رجال مباحث المرور يتابعون مخالفات السرعة على الطرق السريعة

وأكد المصدر أن الحملات لا تستهدف تحرير المخالفات فقط، وإنما تركز كذلك على الجانب الأمني والوقائي من خلال رصد السلوكيات الخطرة والتعامل معها قبل أن تتسبب في وقوع الحوادث، مشيرا إلى أن الإدارة العامة للمرور مستمرة في تعزيز وجودها الميداني ورفع مستوى الرقابة على الطرق.

وتأتي هذه الحملات ضمن استراتيجية الإدارة العامة للمرور الرامية إلى تعزيز الانضباط المروري، والحد من المخالفات والسلوكيات التي تهدد السلامة العامة، إلى جانب استخدام الإجراءات القانونية ومنها حجز المركبات في الحالات التي تستوجب ذلك.

المحكمة تلغي رسوب طالبة بسبب صعوبة دخولها منصة «تيمز»

عبدالكريم أحمد

قضت الدائرة الإدارية في المحكمة الكلية أمس بإلغاء قرار وزارة التربية باعتبار طالبة في الصف السابع راسبة بسبب الغياب دون عذر.

واشتمل الحكم على إلغاء ما تضمنه القرار من تقدير مستوى الطالبة بـ«ضعيف»، مع ما يترتب على ذلك من آثار، أخصها اعتبارها ناجحة ونقلها إلى الصف الثامن.

وكان المحامي بدر محمد الدلك قد ذكر أن موكلته كانت تدرس في إحدى المدارس المتوسطة للبنات خلال الفصل الدراسي الثاني من العام الدراسي 2025 /2026، وبسبب الأوضاع الإقليمية اعتمدت الوزارة نظام التعلم عن بعد، إلا أنها واجهت صعوبة تقنية في الدخول إلى منصة «تيمز» التعليمية لمدة تقارب الشهرين، ولم يتمكن البرنامج من العمل لديها إلا في شهر أبريل.

حبس متهمين أجبرا شخصاً على توقيع كمبيالات بـ 30 ألف دينار

عبدالكريم أحمد

قضت محكمة الاستئناف بتأييد براءة متهمة من قضية تضمنت اتهامات بالاحتجاز والابتزاز والإكراه على توقيع كمبيالات وسرقة بطاقة مدنية.

كما قضت المحكمة بقبول استئنافي النيابة العامة والمتهمين الأول والثاني شكلا، وفي الموضوع بتعديل الحكم المستأنف، وإلغاء ما قضى به من الامتناع عن النطق بالعقاب، والحكم بحبس المتهمين الأول والثاني 4 سنوات مع الشغل عن التهم المسندة إليهما للارتباط، مع إبعاد المتهم الثاني عن البلاد عقب تنفيذ العقوبة، وتأييد الحكم فيما عدا ذلك.

وكانت النيابة العامة قد أسندت إلى المتهمين الأول والثاني والثالثة اتهامات باحتجاز المجني عليه داخل ديوانية أحد المتهمين، وتهديده بالسلاح، وإكراهه على توقيع ثلاث كمبيالات بقيمة 30 ألف دينار، والاستيلاء على بطاقته المدنية بقصد ابتزازه ماليا، فيما أسندت إلى المتهمة الرابعة تهما تتعلق بتهديد المجني عليه عبر تطبيق «واتساب» للمطالبة بمبالغ مالية استنادا إلى تلك الكمبيالات. وخلال نظر الاستئناف، تمسك المحامي عبدالله العلندا، بصفته وكيلا عن المتهمة الثالثة، بصحة الحكم الابتدائي القاضي ببراءة موكلته.

«المكافحة الدولية» عثرت معه على 17820 ديناراً يرجح أنها حصيلة بيع

ضبط مواطن يدير مزرعة لـ«الماريغوانا» في «الدوحة» وبحوزته أكثر من 6 كيلوغرامات مخدرات

أمير زكي

أعلنت وزارة الداخلية عن تمكن الإدارة العامة لمكافحة المخدرات، ممثلة في إدارة المكافحة الدولية، من ضبط مواطن في منطقة الدوحة، بعد عمليات الرصد والتحري التي كشفت عن قيامه بزراعة «الماريغوانا» وحيازته مواد مخدرة بقصد الاتجار والتعاطي.

وقالت الوزارة في بيان لها إن عملية الضبط أسفرت عن تحريز 6 كيلوغرامات من مادة الماريغوانا، وربع كيلوغرام من مادة الحشيش، وأدوات تستخدم في زراعة الماريغوانا، إلى جانب 17820 دينارا يرجح أنها حصيلة بيع، وفق مصدر أمني. وأكدت الوزارة أن عملية الضبط جاءت بعد استكمال إجراءات البحث والتحري، التي أسفرت عن تحديد موقع المزرعة وضبط المتهم وما بحوزته من مواد مخدرة وأدوات تستخدم في زراعتها، إلى جانب المبلغ المالي المضبوط، وأنه تمت إحالة المتهم والمضبوطات إلى جهة الاختصاص لاتخاذ كافة الإجراءات القانونية اللازمة بحقه.

المتهم وأمامه المضبوطات من المواد المخدرة وحصيلة البيع

لمشاهدة الفيديو

إحباط تهريب كيلو وربع «هيروين» و«شبو» مخبأة بطريقة احترافية داخل لوحات زينة حوائط

أحمد خميس

تمكنت الإدارة العامة للجمارك، ممثلة في إدارة البحث والتحري الجمركي، وبالتعاون والتنسيق مع الإدارة العامة لمكافحة المخدرات، من إحباط محاولة تهريب شحنة قادمة من جمهورية باكستان، احتوت على مواد مخدرة أخفيت بطريقة احترافية داخل لوحات في الشحن الجوي. وجاءت عملية الضبط، وبحسب بيان صادر عن الجمارك، بعد الاشتباه في الشحنة وإخضاعها لإجراءات الفحص والتفتيش، حيث أسفرت عن ضبط 3 لوحات «زينة حوائط»، محشوة بمادة الهيروين، بوزن إجمالي يقارب كيلوغراما واحدا، إضافة إلى ضبط لوحة واحدة محشوة بمادة كريستالية يشتبه بأنها مادة الشبو، بوزن يقارب 250 غراما.

وقال البيان: بالتنسيق مع الإدارة العامة لمكافحة المخدرات تم ضبط المتهم الذي تقدم لتسلمه، وهو من إحدى الجنسيات الآسيوية، واتخاذ الإجراءات القانونية بحقه.

المخدرات أخفيت داخل 3 لوحات

لمشاهدة الفيديو

أبعد من الكلمات

«في اللحظة التي تقول فيها: أنا أعرف، يتوقف عقلك عن التعلم»

ريتشارد برانسون، رجل الأعمال البريطاني، يؤكد أن تعبير «أنا أعرف» يقتل الابتكار والإبداع، لأن العقل لا يتعلم ما يظن نفسه قد تعلمه بالفعل.

«ما من إهانة أكثر قسوة على الإنسان من رفض الآخرين تصديق أنه يعاني فعلا»

جابور ماتيه، عالم النفس السويدي، يشير إلى أن أكبر جرح يتعرض له الإنسان هو أن يقال له إن آلامه غير حقيقية.

الصين: قوة الإعصار «دولفين» تتراجع بعد إجلاء نحو مليون شخص وإلغاء مئات الرحلات الجوية

سيارات تسير وسط نهر المياه نتيجة الأمطار الغزيرة المصاحبة للإعصار «دولفين» شرقي الصين (أ.ف.ب)

بكين ـ أ.ف.ب: جلب الإعصار «دولفين» أمطارا غزيرة إلى شرق الصين ما أسفر عن إلغاء مئات الرحلات الجوية وإجلاء مليون شخص من السكان. وكانت قوة الإعصار قد تراجعت بعدما بلغ اليابسة الصينية مرتين على طول ساحل مقاطعة تشجيانغ، ما دفع المركز الوطني للأرصاد الجوية إلى إصدار أدنى مستوى من التحذير من الأعاصير أمس. وبحسب التلفزيون المركزي الصيني، نقلت مدينة ونتشو الساحلية في مقاطعة تشجيانغ أكثر من 900 ألف شخص إلى أماكن آمنة، مشيرا إلى افتتاح أكثر من 1500 ملجأ للطوارئ في المدينة.

كما أجلت السلطات أكثر من 150 ألف شخص في مقاطعة فوجيان، وأكثر من 200 ألف شخص في شنغهاي، وفقا لوكالة أنباء الصين الجديدة (شينخوا).

كما ألغيت 943 رحلة جوية في مطاري مدينة شنغهاي الرئيسيين، طبقا لما أعلنته سلطات المطار في منشور عبر الإنترنت. كما تم تعليق خدمات النقل العام بما في ذلك العديد من القطارات المحلية، في المدينة التي تعد مركزا ماليا في الصين.

وأعلن مطار نينغبو الدولي في تشجيانغ أن بعض رحلاته الجوية قد تظل متأخرة أو ملغاة حتى تختفي «آثار الإعصار بالكامل».

مواقيت الصلاة وحالة الطقس

الفجر	3:47
الشروق	5:14
الظهر	11:53
العصر	3:29
المغرب	6:32
العشاء	7:56

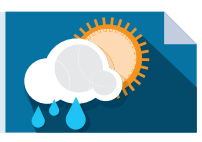

درجات الحرارة
العظمى: 49
الصغرى: 34

أعلى مد: 9:14 ص
أدنى جزر: 3:51 ص ـ 5:39 م

البقاء لله

يأيتها النفس المطمئنة ارجعي إلى ربك راضية مرضية فادخلي في عبادي وادخلي جنتي

سبتيه حمد سعد الغربه (أرملة مبارك عايض الحقان): 83 عاما ـ الرجال: العزاء في المقبرة ـ ت: 99288175 ـ 69621961 ـ النساء: مشرف ـ ق4 ـ ش7 ـ م25 ـ ت: 99623739 ـ 97944446 ـ تم التشييع.

مريم علي فهد العبدالله الفهد (زوجة حسن خليفة الخلفان): 75 عاما ـ الرجال: العزاء في المقبرة ـ ت: 99073014 ـ النساء: الجابرية ـ ق12 ـ ش5 ـ م37 ـ ت: 66844779 ـ تم التشييع.

ناصر محمد ناصر المسعود: 62 عاما ـ الرجال: العزاء في المقبرة ـ ت: 51174445 ـ 50033185 ـ النساء: العارضية ـ ق3 ـ ش8 ـ م15 ـ ت: 50033175 ـ تم التشييع.

محمد سعد حسين العجمي: 88 عاما ـ الرجال: العزاء في المقبرة ـ ت: 67008866 ـ النساء: الأحمدي ـ ق3 ـ الشارع الأول ـ م234 ـ ت: 99798848 ـ تم التشييع.

عمر ذعار عمر العتيبي: 64 عاما ـ الرجال: العزاء في المقبرة ـ ت: 55947490 ـ النساء: القرين ـ ق3 ـ ش4 ـ م67 ـ ت: 55959956 ـ تم التشييع.

صبيحه حسين جوده (أرملة نصار زيد راشد العازمي): 74 عاما ـ الرجال: العزاء في المقبرة ـ ت: 55554048 ـ النساء: الأحمدي ـ ق1 ـ ش20 ـ م750 ـ ت: 97660824 ـ 66317173 ـ تم التشييع.