أسسها
خالد يوسف
المرزوق
رحمه الله
في العام
1976

Wednesday August 5 ,2026 – Issue No. 17759 ● 22 من صفر 1448 الموافق 5 أغسطس 2026

الأربعاء

الأنباء

www.alanba.com.kw

كويتية ● يومية ● سياسية ● شاملة | 100 فلس | 16 صفحة

سموه عزى خادم الحرمين الشريفين بوفاة والدة صاحب السمو الملكي الأمير حمود بن سعود بن عبدالعزيز

صاحب السمو يتسلّم دعوة من ولي العهد السعودي لحضور «منتدى مبادرة مستقبل الاستثمار» في الرياض أكتوبر المقبل

صاحب السمو الأمير الشيخ مشعل الأحمد لدى تسلمه رسالة صاحب السمو الملكي الأمير محمد بن سلمان ولي العهد رئيس مجلس الوزراء في المملكة العربية السعودية من سفير خادم الحرمين الشريفين صاحب السمو الأمير سلطان بن سعد بن خالد آل سعود

03

مجلس الوزراء اطلع على عرض مرئي قدّمه وزير التربية حول استعدادات العام الدراسي وما تم اتخاذه من إجراءات لضمان جاهزية المنظومة التعليمية

تعزيز كفاءة المعلمين

ذكرى الغزو العراقي الغاشم ستظل شاهداً على الوحدة الوطنية وتضحيات أبناء الكويت دفاعاً عن الوطن وسيادته

استمرار العدوان الإيراني الآثم واستهداف عدد من المنشآت الحيوية انتهاك صارخ لسيادة الكويت وتهديد مباشر لأمنها

كونا: أكد مجلس الوزراء خلال اجتماعه الأسبوعي أمس برئاسة سمو الشيخ أحمد العبدالله رئيس مجلس الوزراء بمناسبة الذكرى الـ 36 للغزو العراقي الغاشم على الكويت، الذي صادف يوم الأحد الماضي، أن الكويت تستذكر بكل ألم ومرارة جريمة الغدر التي ارتكبها النظام العراقي فجر الثاني من أغسطس عام 1990 التي ستظل شاهدا على الوحدة الوطنية وتعد مرحلة راسخة تستحضر فيها الأجيال التضحيات العظيمة التي سطرها أبناء الكويت دفاعا عن الوطن وسيادته. من جانب آخر، أعرب مجلس الوزراء عن إدانته واستنكاره بأشد العبارات استمرار العدوان الإيراني الآثم على البلاد الذي استهدف يومي الجمعة والسبت الماضيين عددا من المنشآت الحيوية بطائرات مسيرة معادية في انتهاك صارخ لسيادة دولة الكويت وتهديد مباشر لأمنها واستقرارها.

واطلع مجلس الوزراء على العرض المرئي المقدم من وزير التربية م.سيد جلال الطبطبائي بحضور قياديي ومسؤولي وزارة التربية حول استعدادات وزارة التربية لانطلاق العام الدراسي الجديد 2027/2026 وما تم اتخاذه من إجراءات لضمان جاهزية المنظومة التعليمية وتهيئة المدارس لاستقبال الطلبة والطالبات. وأكد مجلس الوزراء حرصه على تطوير المنظومة التربوية واهتمامه بضبط جودة التعليم في دولة الكويت من خلال تحديث المناهج وتعزيز كفاءة المعلمين وتوسيع نطاق التحول الرقمي في العملية التعليمية بما يواكب المتغيرات العالمية ويلبي احتياجات سوق العمل، كما اطلع المجلس على محضر اجتماع اللجنة الوزارية للخدمات العامة والمتضمن عدة بنود، أبرزها: أولا: التقرير الدوري المقدم من المؤسسة العامة للرعاية السكنية بشأن الموقف التنفيذي الخاص بأعمال الجهات الحكومية المعنية بتوفير خدمات المشاريع الإسكانية عن الفترة من (يونيو – ديسمبر 2025) والفترة (يناير – يونيو 2026) بشأن التحديات التي تواجه تنفيذ تلك المشاريع، وقرر مجلس الوزراء تكليف المؤسسة العامة للرعاية السكنية بالآتي:

أ – مواصلة جهودها ومتابعة أعمال توفير الخدمات المرتبطة بالمشروعات الإسكانية وتذليل جميع العقبات التي قد تطرأ بشأنها ورفع النتائج والتوصيات إلى مجلس الوزراء.

ب – عدم إصدار شهادات «لمن يهمه الأمر» إلى بلدية الكويت وبنك الائتمان الكويتي تمهيدا لإصدار أذونات البناء إلا بعد اكتمال البنية التحتية والخدمات التابعة للمناطق السكنية.

ثانيا: مبادرة منظومة تقارير الاستدامة البيئية الحكومية، وقرر المجلس تكليف وزيرة الدولة لشؤون التنمية والاستدامة د.ريم الفليج بالتنسيق مع الجهات الحكومية المعنية ومتابعة جهودها المتعلقة بخطة عمل منظومة الاستدامة البيئية الحكومية لضمان استيفاء جميع التزامات دولة الكويت المناخية والبيئية الدولية.

التفاصيل ص 2

رئيس الوزراء سمو الشيخ أحمد العبدالله مترئساً جلسة المجلس أمس

تكليف «السكنية» بمواصلة جهودها لتوفير الخدمات المرتبطة بالمشروعات الإسكانية ورفع النتائج والتوصيات لمجلس الوزراء

متابعة خطة عمل منظومة الاستدامة البيئية الحكومية لضمان استيفاء جميع التزامات الكويت المناخية والبيئية الدولية

وزير «التربية» يعتمد ضوابط «الممتازة» للعاملين في المدارس ورياض الأطفال

آلاء خليفة

أصدر وزير التربية م.سيد جلال الطبطبائي قرارا بشأن ضوابط منح المكافأة المالية مقابل الخدمات الممتازة للعاملين في المعاهد والمدارس ورياض الأطفال عن العام الدراسي (2026/2025)، وذلك وفق ضوابط ومعايير منظمة تكفل استحقاق المكافأة لمن تنطبق عليهم الشروط المقررة.

وأوضحت وزارة التربية أن القرار حدد ضوابط منح المكافأة المالية مقابل الخدمات الممتازة للعاملين في المعاهد والمدارس ورياض الأطفال، سواء كانوا من أعضاء الهيئة التعليمية أو الإدارية. وبينت الوزارة أن ضوابط استحقاق المكافأة تضمنت أن يكون قد مضى على تعيين الموظف مدة سنتين داخل الوزارة أو لدى أي من الجهات الحكومية الأخرى بالنسبة للموظف المنقول إلى الوزارة أو المنتدب إلى خارجها، وذلك للمعينين بتاريخ 18 سبتمبر 2024 وما قبله، إلى جانب حصوله على تقييم كفاءة بدرجة «ممتاز» عن سنة الاستحقاق (2026/2025)، وألا تكون بحقه أي عقوبات تأديبية سارية خلال سنة الاستحقاق، ما لم يتم محوها وفق أحكام قانون ونظام الخدمة المدنية أو إلغاؤها بحكم قضائي نهائي.

التفاصيل ص 3

منوعات محلية 05

صورة جماعية لوفد بنك وربة يتقدمهم الرئيس التنفيذي مع محافظ الفروانية

«بنك وربة» يبحث مع محافظ الفروانية تعزيز التعاون في المبادرات المجتمعية والتنموية

محليات 03

«الجهاز المركزي» و«الصحة» بحثا آليات تنظيم وتحديث بيانات المقيمين بصورة غير قانونية

تفاؤل أميركي باتفاق وشيك حول إعادة فتح مضيق هرمز

ترامب: محادثات «الفرصة الأخيرة» مع إيران قبل الإطاحة بقيادتها ولا يمكن لطهران فرض رسوم في «هرمز» وسنجرّدها من أي قدرات نووية

«الخارجية» القطرية: التواصل بين إيران وأميركا يتم عبر الوسطاء فقط .. والأولوية للعودة إلى المفاوضات ولتحقيق ذلك يجب وقف النار وفتح «هرمز»

08 09

سمو ولي العهد الشيخ صباح الخالد

ولي العهد عزى خادم الحرمين الشريفين بوفاة والدة صاحب السمو الملكي الأمير حمود بن سعود بن عبدالعزيز

كونا: بعث سمو ولي العهد الشيخ صباح الخالد ببرقية تعزية إلى خادم الحرمين الشريفين الملك سلمان بن عبدالعزيز آل سعود ملك المملكة العربية السعودية الشقيقة ضمنها سموه خالص تعازيه وصادق مواساته بوفاة المغفور لها بإذن الله تعالى والدة صاحب السمو الملكي الأمير حمود بن سعود بن عبدالعزيز آل سعود مبتهلا سموه إلى الباري جل وعلا أن يتغمد الفقيدة بواسع رحمته ويسكنها فسيح جناته وأن يلهم الأسرة المالكة الكريمة وذوي الفقيدة الصبر والسلوان.

عبر تحديث المناهج وتعزيز كفاءة المعلمين وتوسيع نطاق التحول الرقمي بما يواكب المتغيرات العالمية ويلبي احتياجات سوق العمل

مجلس الوزراء: تطوير المنظومة التربوية وضبط جودة التعليم

- ذكرى الغزو العراقي الغاشم ستظل شاهداً على الوحدة الوطنية ومرحلة راسخة تستحضر فيها الأجيال تضحيات أبناء الكويت دفاعاً عن الوطن وسيادته
- استمرار العدوان الإيراني الآثم على البلاد واستهداف عدد من المنشآت الحيوية والمدنية انتهاك صارخ لسيادة الكويت وتهديد مباشر لأمنها واستقرارها

رئيس الوزراء سمو الشيخ أحمد العبدالله مترئسا اجتماع المجلس

النائب الأول لرئيس الوزراء ووزير الداخلية الشيخ فهد اليوسف ود.أحمد العوضي

- الكويت تحتفظ بحقها الأصيل في اتخاذ جميع الإجراءات اللازمة لصون سيادتها وحماية أمنها
- ترسيخ قيم الابتكار والبحث العلمي لإعداد أجيال قادرة على المنافسة والإسهام بمسيرة التنمية
- تضامن مطلق مع السعودية ودعم الإجراءات التي تتخذها لحماية أمنها ومصالحها ومقدراتها
- تكليف د.ريم الفليج بالتنسيق مع الجهات المعنية بمتابعة خطة عمل منظومة الاستدامة البيئية الحكومية

عبدالعزيز المرزوق ود.ريم الفليج وأسامة بودي والمستشار ناصر السميط

شريدة المعوشرجي والشيخ عبدالله العلي

طارق الرومي ود.صبيح المخيزيم والشيخ جراح الجابر ود.طارق الجلاهمة

- تكليف «السكنية» بمواصلة جهودها لتوفير الخدمات المرتبطة بالمشروعات الإسكانية وتذليل العقبات ورفع النتائج والتوصيات لمجلس الوزراء
- عدم إصدار شهادات «لمن يهمه الأمر» تمهيداً لإصدار أذونات البناء إلا بعد اكتمال البنية التحتية والخدمات التابعة للمناطق السكنية

كونا: عقد مجلس الوزراء اجتماعه امس برئاسة سمو الشيخ أحمد العبدالله رئيس مجلس الوزراء وبعد الاجتماع صرح نائب رئيس مجلس الوزراء ووزير الدولة لشؤون مجلس الوزراء شريدة المعوشرجي بما يلي:

بمناسبة الذكرى الـ 36 للغزو العراقي الغاشم على الكويت والذي صادف يوم الأحد الماضي فإن الكويت تستذكر بكل ألم ومرارة جريمة الغدر التي ارتكبها النظام العراقي فجر الثاني من أغسطس عام 1990 التي ستظل شاهدا على الوحدة الوطنية وتعد مرحلة راسخة تستحضر فيها الأجيال التضحيات العظيمة التي سطرها أبناء الكويت دفاعا عن الوطن وسيادته حيث جسدت هذه الذكرى معاني التلاحم والولاء وأبرزت قيم الانتماء للكويت والتفاف الشعب حول قيادته الشرعية ويثمن مجلس الوزراء بكل تقدير وإجلال الدور البارز الذي قام به سمو الأمير الراحل الشيخ جابر الأحمد وسمو الأمير الوالد الراحل الشيخ سعد العبدالله وسمو الأمير الراحل الشيخ صباح الأحمد وسمو الأمير الراحل الشيخ نواف الأحمد طيب الله ثراهم في العمل على تحرير الكويت من براثن الاحتلال.

واستذكر مجلس الوزراء بكل فخر واعتزاز صمود الشعب الكويتي وتضحياته البطولية في مواجهة العدوان العراقي الغادر والذي يعد نموذجا للوحدة الوطنية ومحطة مفصلية تجلى فيها تلاحم الشعب الكويتي في الداخل والخارج ووقوفه صفا واحدا خلف قيادته الشرعية في لوحة وطنية وإنسانية خالدة خطت ملامحها البطولة والصبر والإيمان.

ويستحضر مجلس الوزراء بكل تقدير وإجلال تضحيات الشهداء الأبرار وأبطال المقاومة الأوفياء الذين صانوا الوطن بدمائهم الزكية وكتبوا في صفحات التاريخ ملحمة شعب لا يعرف الانكسار في سبيل الدفاع عن دولة الكويت إبان فترة الغزو العراقي الغاشم حيث أثبت الكويتيون في تلك المرحلة المفصلية من تاريخ الوطن أن وحدة الصف والإيمان العميق بعدالة القضية كان الدرع الحصينة للكويت وسر نهوضها من المحنة إلى المجد سائلا المولى عز وجل أن يتغمد الشهداء الأبرار بواسع رحمته ويسكنهم جناته. ومجلس الوزراء إذ يجدد بالغ امتنانه وتقديره لكل من ساهم من الدول الشقيقة والصديقة في تحرير دولة الكويت وعودة الحق إلى أصحابه ويدعو الباري عز وجل أن يديم على وطننا العزيز نعمتي الأمن والاستقرار في ظل القيادة الحكيمة لصاحب السمو الأمير الشيخ مشعل الأحمد وسمو ولي العهد الشيخ صباح الخالد.

العدوان الإيراني الآثم

من جانب آخر أعرب مجلس الوزراء عن إدانته واستنكاره بأشد العبارات استمرار العدوان الإيراني الآثم على البلاد الذي استهدف يومي الجمعة والسبت الماضيين عددا من المنشآت الحيوية بما فيها منشأة حكومية شمال البلاد كما طال آليات مدنية تابعة لإحدى الشركات المدنية في جزيرة بوبيان وذلك بطائرات مسيرة معادية في انتهاك صارخ لسيادة دولة الكويت وتهديد مباشر لأمنها واستقرارها وانتهاك جسيم لقواعد القانون الدولي وميثاق الأمم المتحدة ومبادئ حسن الجوار وقرار مجلس الأمن 2817، مؤكدا أن مواصلة هذه الاعتداءات السافرة تشكل تصعيدا خطيرا وتعكس نهجا عدائيا لا يمكن تبريره أو قبوله بما يقوض الأمن والاستقرار في المنطقة ويفاقم التوتر مجددا التأكيد على احتفاظ الكويت بحقها الأصيل والمشروع في اتخاذ جميع الإجراءات اللازمة لصون سيادتها وحماية أمنها ومصالحها ومقدراتها وسلامة مواطنيها والمقيمين على أرضها. من جهة أخرى، أعرب مجلس الوزراء عن إدانته واستنكاره الشديدين لتعرض المملكة العربية السعودية الشقيقة لاعتداءات المليشيات التابعة لإيران في العراق بما يعكس إصرار تلك الميلشيات على مواصلة التصعيد وزعزعة أمن واستقرار المنطقة وكان آخرها العدوان السافر بإطلاق طائرات مسيرة في محاولة بائسة لاستهداف منشآت بترولية في المنطقة الشرقية الأسبوع الماضي بما يعد انتهاكا صارخا لسيادة المملكة وتهديدا لأمنها وسلامة أراضيها وذلك في وقت تبذل فيه المملكة جهودا مخلصة للإسهام في إنهاء التصعيد في المنطقة وجدد مجلس الوزراء تضامن الكويت المطلق مع المملكة العربية السعودية الشقيقة ووقوفها إلى جانبها ودعمها لكافة الإجراءات التي تتخذها لحماية أمنها وسيادتها ومصالحها ومقدراتها بما في ذلك حقها الأصيل في الدفاع عن النفس الذي يكفله القانون الدولي بموجب المادة 51 من ميثاق الأمم المتحدة، مؤكدا أن أمن المملكة جزء لا يتجزأ من أمن الكويت ودول مجلس التعاون لدول الخليج العربية.

كما جدد مجلس الوزراء إدانته واستنكاره الشديدين للاعتداء الإيراني المتجدد الذي استهدف المملكة الأردنية الهاشمية الشقيقة بعدد من الصواريخ الأسبوع الماضي، معتبرا هذا الاعتداء أنه انتهاك سافر لسيادة وسلامة أراضي المملكة الأردنية الهاشمية الشقيقة وتهديد لأمن واستقرار المنطقة مجددا تضامن دولة الكويت الكامل مع المملكة الأردنية الهاشمية الشقيقة ووقوفها إلى جانبها ودعمها لجميع الإجراءات التي تتخذها لصون أمنها وسيادتها، مشددا على ضرورة وضع حد لهذه الاعتداءات واحترام قواعد القانون الدولي ومبادئ حسن الجوار.

كما أعرب مجلس الوزراء عن إدانته واستنكاره الشديدين لما تعرضت له جمهورية مصر العربية الشقيقة من هجوم بطائرة مسيرة تسبب في اندلاع حريق على متن سفينتين في ميناء دمياط الأسبوع الماضي، مؤكدا تضامن الكويت الكامل مع جمهورية مصر العربية الشقيقة ووقوفها إلى جانبها ودعمها لجميع الإجراءات التي تتخذها لصون سيادتها وحماية أمنها ومصالحها.

من جانب آخر، استمع مجلس الوزراء إلى شرح قدمه وزير الدفاع الشيخ عبدالله العلي حول آخر مستجدات الأوضاع في المنطقة والتطورات العسكرية الحالية في ضوء الاعتداءات الإيرانية الآثمة التي تعرضت لها الكويت خلال الأيام الماضية، مؤكدا جاهزية القوات المسلحة واستمرارها في أداء مهامها وواجباتها بكفاءة واقتدار واتخاذها جميع الإجراءات والتدابير اللازمة لصون سيادة وأراضي الكويت والحفاظ على أمنها واستقرارها وحماية المواطنين والمقيمين.

من جهة أخرى، استمع مجلس الوزراء إلى شرح قدمه وزير الخارجية الشيخ جراح الجابر حول الجهود السياسية والديبلوماسية التي تقوم بها وزارة الخارجية وبعثاتها الديبلوماسية في الخارج لمواكبة آخر المستجدات التي تشهدها الساحتين الإقليمية والدولية.

استعدادات العام الدراسي

من جهة أخرى، اطلع مجلس الوزراء على العرض المرئي المقدم من وزير التربية سيد جلال سيد الطبطبائي بحضور قياديي ومسؤولي وزارة التربية حول استعدادات وزارة التربية لانطلاق العام الدراسي الجديد 2026ـ2027 وما تم اتخاذه من إجراءات لضمان جاهزية المنظومة التعليمية وتهيئة المدارس لاستقبال الطلبة والطالبات وتناول العرض أبرز محاور الاستعداد على المستويات التعليمية والإدارية والفنية والهندسية والتقنية إلى جانب مستجدات تطوير المناهج واللوائح التعليمية واستكمال تجهيز المدارس وتوفير احتياجاتها ومتطلباتها المختلفة إضافة إلى توظيف التكنولوجيا في إدارة ومتابعة خطة الاستعداد عبر منصة إلكترونية تختص بمراقبة ومتابعة الخطط التشغيلية لاستعدادات العام الدراسي الجديد لتتيح متابعة سير الأعمال ونسب الإنجاز وتعزز الرقابة على التنفيذ ورصد التحديات ومعالجتها أولا بأول بما يدعم سرعة اتخاذ القرار واستكمال الأعمال وفق الخطط الزمنية المحددة، مؤكدا أن وزارة التربية تواصل متابعة جميع محاور الاستعداد بصورة مستمرة، مشددا على أن جاهزية المدارس واستقرار العملية التعليمية وتوفير البيئة المناسبة للمتعلمين والهيئات التعليمية تمثل أولوية قصوى بما يضمن انطلاقة منظمة ومستقرة للعام الدراسي الجديد 2026ـ2027.

من جهته، أكد مجلس الوزراء حرصه على تطوير المنظومة التربوية واهتمامه بضبط جودة التعليم في دولة الكويت من خلال تحديث المناهج وتعزيز كفاءة المعلمين وتوسيع نطاق التحول الرقمي في العملية التعليمية بما يواكب المتغيرات العالمية ويلبي احتياجات سوق العمل، مشددا على ضرورة ترسيخ قيم الابتكار والبحث العلمي بما يسهم في إعداد أجيال قادرة على المنافسة والإسهام الفاعل في مسيرة التنمية الوطنية مشيدا بالجهود الكبيرة والعمل الدؤوب الذي يقوم به وزير التربية وقياديو ومسؤولو وموظفو وزارة التربية في سبيل الارتقاء بجودة التعليم ودعم المعلم والمتعلم وتطوير المنظومة التربوية. من جانب آخر، اطلع مجلس الوزراء على محضر اجتماع اللجنة الوزارية للخدمات العامة والمتضمن عدة بنود أبرزها:

أولا: التقرير الدوري المقدم من المؤسسة العامة للرعاية السكنية بشأن الموقف التنفيذي الخاص بأعمال الجهات الحكومية المعنية بتوفير خدمات المشاريع الإسكانية عن الفترة من (يونيو ـ ديسمبر 2025) والفترة (يناير ـ يونيو 2026) بشأن التحديات التي تواجه تنفيذ تلك المشاريع وقرر مجلس الوزراء تكليف المؤسسة العامة للرعاية السكنية بالآتي:

أ ـ مواصلة جهودها ومتابعة أعمال توفير الخدمات المرتبطة بالمشروعات الإسكانية وتذليل كافة العقبات التي قد تطرأ بشأنها ورفع النتائج والتوصيات إلى مجلس الوزراء بما فيها موجز الموقف التنفيذي ودور كل جهة ومدى التزامها وذلك في التقرير نصف السنوي القادم.

ب ـ عدم إصدار شهادات «لمن يهمه الأمر» إلى البلدية وبنك الائتمان الكويتي تمهيدا لإصدار أذونات البناء إلا بعد اكتمال البنية التحتية والخدمات التابعة للمناطق السكنية.

ثانيا: مبادرة منظومة تقارير الاستدامة البيئية الحكومية التي تهدف إلى وضع إطار حكومي موحد يلزم الجهات بإعداد تقارير سنوية لقياس أدائها البيئي وترسيخ الحوكمة والشفافية بما يتسق مع التزامات الكويت البيئية الدولية وقرر مجلس الوزراء تكليف وزير الدولة لشؤون التنمية والاستدامة د.ريم غازي الفليج (المشرف على الهيئة العامة للبيئة) بالتنسيق مع الجهات الحكومية المعنية ومتابعة جهودها المتعلقة بخطة عمل منظومة الاستدامة البيئية الحكومية لضمان استيفاء كافة التزامات الكويت المناخية والبيئية الدولية وموافاة مجلس الوزراء بتقرير سنوي يتضمن الموقف التنفيذي للخطة ودور كل جهة ومدى التزامها والتوصيات ذات الصلة.

واستعرض مجلس الوزراء عددا من المواضيع المدرجة على جدول الأعمال والتقارير ومحاضر اللجان الوزارية وقرر الموافقة عليها كما قرر إحالة عدد منها إلى اللجان الوزارية المختصة لدراستها ورفع التوصيات المناسبة بشأنها لاستكمال الإجراءات الخاصة لإنجازها.

م.سيد جلال الطبطبائي وعبداللطيف المشاري

د.أمثال الحويلة ود.نادر الجلال

رئيس الوزراء عزى خادم الحرمين الشريفين بوفاة والدة صاحب السمو الملكي الأمير حمود بن سعود بن عبدالعزيز

الكويت ـ كونا: بعث سمو الشيخ أحمد العبدالله رئيس مجلس الوزراء، حفظه الله، ببرقية تعزية إلى خادم الحرمين الشريفين الملك سلمان بن عبدالعزيز آل سعود ملك المملكة العربية السعودية الشقيقة ضمنها سموه خالص تعازيه وصادق مواساته بوفاة المغفور لها بإذن الله تعالى والدة صاحب السمو الملكي الأمير حمود بن سعود بن عبدالعزيز آل سعود.

جهود حثيثة لوزارة الخارجية

أحاط وزير الخارجية مجلس الوزراء علما بنتائج زيارته الرسمية إلى العاصمة الباكستانية إسلام آباد يوم الأربعاء الماضي وفحوى لقاءاته مع رئيس وزراء جمهورية باكستان الإسلامية الصديقة محمد شهباز شريف وبحضور نائب رئيس الوزراء ووزير الخارجية الباكستاني محمد إسحاق دار ووزراء الدفاع والتجارة والأمن الغذائي الوطني والبحوث والاتصالات والشؤون البحرية والبترول في الحكومة الباكستانية وعدد من كبار المسؤولين الباكستانيين، حيث نقل خلال اللقاء تحيات صاحب السمو الأمير الشيخ مشعل الأحمد، وسمو ولي العهد الشيخ صباح الخالد، وسمو الشيخ أحمد العبدالله رئيس مجلس الوزراء إلى رئيس جمهورية باكستان الإسلامية الصديقة آصف علي زرداري وإلى رئيس وزراء جمهورية باكستان الإسلامية الصديقة محمد شهباز شريف وتمنيات سموهم لحكومة وشعب باكستان الصديق بدوام التقدم والازدهار، وجرى خلال اللقاء استعراض العلاقات التاريخية الراسخة التي تجمع البلدين والشعبين الصديقين وبحث سبل الارتقاء بها وتعزيز آفاق التعاون المشترك في مختلف المجالات بما يحقق المصالح المشتركة للبلدين كما تم بحث آخر التطورات الإقليمية والجهود الرامية إلى تعزيز الأمن والاستقرار في المنطقة.

وأعرب الشيخ جراح الجابر عن تقدير الكويت للدور الديبلوماسي الفاعل الذي تضطلع به جمهورية باكستان الإسلامية في دعم أمن المنطقة واستقرارها. كما أحاط مجلس الوزراء علما بفحوى الاجتماعين اللذين عقدهما مع كل من نائب رئيس الوزراء ووزير خارجية جمهورية باكستان الإسلامية محمد اسحاق دار ورئيس أركان الجيش وقائد قوات الدفاع في جمهورية باكستان الإسلامية الصديقة المشير عاصم منير، حيث تم خلال الاجتماعين استعراض العلاقات التاريخية الراسخة التي تجمع البلدين والشعبين الصديقين والتأكيد على أهمية مواصلة تعزيز أطر التعاون وتكثيف التنسيق والتشاور في مختلف المجالات كما جرى خلال الاجتماعين بحث آخر التطورات الإقليمية والجهود الرامية إلى خفض التصعيد وتعزيز الأمن والاستقرار في المنطقة.

صاحب السمو الأمير الشيخ مشعل الأحمد خلال استقباله سفير خادم الحرمين الشريفين لدى دولة الكويت صاحب السمو الأمير سلطان بن سعد بحضور وزير شؤون الديوان الأميري الشيخ حمد جابر العلي ومدير مكتب صاحب السمو الأمير الفريق متقاعد جمال الذياب ووكيل الديوان الأميري الشيخ عبدالعزيز مشعل المبارك

سمو الأمير تسلمها من سفير خادم الحرمين صاحب السمو الأمير سلطان بن سعد.. وعزى خادم الحرمين بوفاة والدة صاحب السمو الملكي الأمير حمود بن سعود بن عبدالعزيز

صاحب السمو تسلّم دعوة من ولي العهد السعودي لحضور «منتدى مبادرة مستقبل الاستثمار» في الرياض أكتوبر المقبل

كونا: تسلم صاحب السمو الأمير الشيخ مشعل الأحمد رسالة خطية من أخيه صاحب السمو الملكي الأمير محمد بن سلمان بن عبدالعزيز آل سعود ولي العهد رئيس مجلس الوزراء في المملكة العربية السعودية الشقيقة، تضمنت دعوة سموه لحضور «منتدى مبادرة مستقبل الاستثمار» في نسخته العاشرة للعام 2026 الذي سيعقد في العاصمة الرياض خلال الفترة من 26 أكتوبر 2026م إلى 29 أكتوبر 2026. وقد قام بتسليم الرسالة لسموه سفير خادم الحرمين الشريفين لدى دولة الكويت صاحب السمو الأمير سلطان بن سعد. حضر المقابلة وزير شؤون الديوان الأميري الشيخ حمد جابر العلي، ومدير مكتب صاحب السمو الأمير الفريق متقاعد جمال الذياب، ووكيل الديوان الأميري الشيخ عبدالعزيز مشعل المبارك.

من جهة أخرى، بعث صاحب السمو الأمير الشيخ مشعل الأحمد ببرقية تعزية إلى أخيه خادم الحرمين الشريفين الملك سلمان بن عبدالعزيز آل سعود ملك المملكة العربية السعودية الشقيقة عبر فيها سموه عن خالص تعازيه وصادق مواساته بوفاة المغفور لها بإذن الله تعالى والدة صاحب السمو الملكي الأمير حمود بن سعود بن عبدالعزيز آل سعود، سائلا سموه المولى تعالى أن يتغمد الفقيدة بواسع رحمته ويسكنها فسيح جناته وأن يلهم الأسرة المالكة الكريمة وذوي الفقيدة جميل الصبر وحسن العزاء.

تشمل مضي سنتين على التعيين والحصول على تقدير ممتاز وخلو السجل من العقوبات

وزير التربية يعتمد ضوابط منح مكافأة الأعمال الممتازة للعاملين في المدارس ورياض الأطفال

استبعاد الانقطاع والإعارات والإجازات من احتساب أيام العمل الفعلية باستثناء الرقود بالمستشفى

آلاء خليفة

أصدر وزير التربية م.سيد جلال الطبطبائي قرارا بشأن ضوابط منح المكافأة المالية مقابل الخدمات الممتازة للعاملين في المعاهد والمدارس ورياض الأطفال عن العام الدراسي (2025 /2026)، وذلك وفق ضوابط ومعايير منظمة تكفل استحقاق المكافأة لمن تنطبق عليهم الشروط المقررة.

وأوضحت وزارة التربية أن القرار حدد ضوابط منح المكافأة المالية مقابل الخدمات الممتازة للعاملين في المعاهد والمدارس ورياض الأطفال، سواء كانوا من أعضاء الهيئة التعليمية أو الإدارية، والمشمولين بقرار مجلس الخدمة المدنية رقم (5) لسنة 1980 بشأن الإجازة الدورية عن العام الدراسي (2025 /2026).

وبينت الوزارة أن ضوابط استحقاق المكافأة تضمنت أن يكون قد مضى على تعيين الموظف مدة سنتين داخل الوزارة أو لدى أي من الجهات الحكومية الأخرى بالنسبة للموظف المنقول إلى الوزارة أو المنتدب إلى خارجها، وذلك للمعينين بتاريخ 18 سبتمبر 2024 وما قبله، إلى جانب حصوله على تقييم كفاءة بدرجة (ممتاز) عن سنة الاستحقاق (2025 /2026)، وألا تكون بحقه أي عقوبات تأديبية سارية خلال سنة الاستحقاق، ما لم يتم محوها وفق أحكام قانون ونظام الخدمة المدنية أو إلغاؤها بحكم قضائي نهائي.

م.سيد جلال الطبطبائي

وأضافت وزارة التربية أن القرار اشترط كذلك ألا تقل مدة أيام العمل الفعلية للموظف خلال سنة الاستحقاق عن النسبة المحددة بقرار مجلس الخدمة المدنية رقم (43) لسنة 2016 والبالغة (70٪)، بما يعادل (128) يوما للعاملين في مرحلة رياض الأطفال، و(131) يوما للعاملين في المرحلتين الابتدائية والمتوسطة، و(141) يوما للعاملين في المرحلة الثانوية، و(144) يوما للموجهين الفنيين.

وأشارت الوزارة إلى أن القرار نص على استبعاد مدد الانقطاع عن العمل، والوقف عن العمل، والإعارة، والتفرغ بجميع أنواعه ومسمياته، والبعثات، والإجازات بمختلف أنواعها ومددها، إضافة إلى العطلات الرسمية وأيام الجمع والراحات، من احتساب أيام العمل الفعلية، باستثناء الإجازة المرضية خلال فترة الرقود في المستشفى خلال سنة الاستحقاق.

كما أكدت الوزارة أن القرار تضمن عددا من الضوابط الأخرى، من بينها معاملة من يعاد تعيينهم أو التعاقد معهم معاملة الموظفين الجدد عند احتساب مدة السنتين اللازمة للاستحقاق، كما يتم البت في أحقية المحالين إلى الشؤون القانونية في المكافأة فور انتهاء التحقيق وظهور نتيجته، على أن تقوم الإدارة العامة للشؤون المالية بحفظ مبالغ المكافآت في حسابات الأمانات لمدة شهرين للتظلمات، ولمدة ستة أشهر للمحالين للتحقيق.

وأوضحت وزارة التربية أن القرار منح الموظف غير المستحق للمكافأة حق التظلم خلال مدة (60) يوما من تاريخ صرفها، وذلك من خلال تقديم طلب التظلم عبر الموقع الإلكتروني لوزارة التربية، مؤكدة أنه لن يتم استقبال أي طلبات تظلم إلا إلكترونيا ومن خلال الموقع الرسمي للوزارة وخلال الفترة المحددة للتظلمات.

وبينت الوزارة أن القرار نص على عدم جواز الجمع بين هذه المكافأة وأي مكافأة مالية أخرى مقابل الخدمات الممتازة صادرة بموجب قرارات تنظيمية أخرى.

الكويت تدين وتستنكر بشدة انتهاكات قوات الاحتلال الإسرائيلي المتواصلة في غزة

كونا: أعربت وزارة الخارجية عن إدانة دولة الكويت واستنكارها الشديدين للانتهاكات المتواصلة التي ترتكبها قوات الاحتلال الإسرائيلي في قطاع غزة، ولاسيما استهداف المدنيين والمنشآت الصحية وما أسفر عنها من سقوط ضحايا من بينهم نساء وأطفال في انتهاك للقانون الدولي والقانون الدولي الإنساني.

وأكدت الوزارة في بيان لها أن استمرار هذه الانتهاكات يشكل خرقا لاتفاق وقف إطلاق النار ويقوض جهود الدول الوسيطة والأطراف المعنية لتنفيذ مراحله اللاحقة ويزيد من معاناة المدنيين.

كما تدعو دولة الكويت المجتمع الدولي إلى الاضطلاع بمسؤولياته وضمان حماية المدنيين والعاملين في المجال الإنساني والمنشآت الطبية وتأمين وصول المساعدات دون عوائق وصولا إلى وقف دائم لإطلاق النار وإنهاء المعاناة الإنسانية في قطاع غزة.

كما أعربت وزارة الخارجية عن إدانة دولة الكويت واستنكارها للتفجير الذي استهدف مركزا للشرطة في إقليم خيبر بختونخوا شمال غربي جمهورية باكستان الإسلامية الصديقة وأدى إلى مقتل وإصابة عدد من عناصر الشرطة والمدنيين.

وأكدت الوزارة في بيان لها تضامن دولة الكويت الكامل مع جمهورية باكستان الإسلامية الصديقة ورفضها جميع أشكال العنف والإرهاب، معربة عن خالص تعازيها وصادق مواساتها لحكومة وشعب باكستان الصديق، ولأسر الضحايا، وتمنياتها للمصابين بالشفاء العاجل.

سفيرنا لدى هولندا قدم أوراق تفويضه لمنظمة حظر الأسلحة الكيميائية في لاهاي

كونا: قدم سفيرنا لدى مملكة هولندا والمندوب الدائم لدى منظمة حظر الأسلحة الكيميائية عبدالعزيز الجارالله أوراق تفويضه إلى المديرة العامة لمنظمة حظر الأسلحة الكيميائية (OPCW) سابرينا دالافيور، وذلك بمقر المنظمة في مدينة لاهاي.

وقالت سفارتنا في لاهاي في بيان لها إن السفير الجارالله نقل خلال اللقاء تهاني دولة الكويت للمديرة العامة للمنظمة بمناسبة توليها مهامها، مؤكدا الحرص على تعزيز التعاون مع المنظمة ودعم جهودها في تنفيذ اتفاقية حظر الأسلحة الكيميائية بما يسهم في تعزيز الأمن والسلم الدوليين.

وذكر البيان أن الجانبين استعرضا سبل تطوير التعاون المشترك، حيث أعربت مديرة المنظمة عن سعادتها وتقديرها للدور البناء الذي تضطلع به دولة الكويت داخل المنظمة وتطلعها إلى مواصلة التعاون والتنسيق خلال المرحلة المقبلة.

سفيرنا لدى هولندا والمندوب الدائم لدى منظمة حظر الأسلحة الكيميائية عبدالعزيز الجارالله يقدم أوراق تفويضه إلى المديرة العامة لمنظمة حظر الأسلحة الكيميائية سابرينا دالافيور

«الشؤون الإسلامية» و«الطيران المدني» و«الكويتية» تبحث استعدادات وترتيبات موسم الحج المقبل

عقد رئيس الهيئة العامة للطيران المدني الشيخ م.حمود المبارك اجتماعا تنسيقيا مع وكيل وزارة الشؤون الإسلامية بالتكليف د.سليمان السويلم، ورئيس مجلس إدارة شركة الخطوط الجوية الكويتية الكابتن عبدالمحسن الفقعان، وذلك لبحث الاستعدادات المبكرة والترتيبات الخاصة بموسم الحج المقبل. وناقش الاجتماع آليات تنظيم حركة مغادرة حجاج بيت الله الحرام واستقبالهم عبر مطار الكويت الدولي، وتعزيز التنسيق المسبق بين الجهات المعنية لضمان سير التسهيلات والإجراءات بالصورة المناسبة، إلى جانب بحث السبل الممكنة لتخفيف التكاليف المالية لرحلات الحج، بما يسهم في توفير أفضل الخدمات للحجاج وتيسير رحلاتهم.

«الجهاز المركزي» و«الصحة» بحثا آليات تنظيم وتحديث بيانات المقيمين بصورة غير قانونية

عقد الجهاز المركزي لمعالجة أوضاع المقيمين بصورة غير قانونية اجتماعا تنسيقيا مع وزارة الصحة، برئاسة الأمين العام بالتكليف للجهاز العميد حقوقي د.شريف الكندري، وبحضور الأمناء المساعدين وعدد من المسؤولين في الجهاز. وترأس وفد وزارة الصحة الوكيل المساعد لشؤون الصحة الرقمية م.عادل الرشيدي، بمشاركة مدير إدارة نظم المعلومات م.خالد العازمي، إلى جانب عدد من المختصين في الوزارة.

وتناول الاجتماع آليات تنظيم وتحديث بيانات المقيمين بصورة غير قانونية في أنظمة وزارة الصحة، بما يعزز دقة البيانات وتكاملها بين الجهات الحكومية، ويسهم في تطوير الإجراءات الإلكترونية ورفع كفاءة الخدمات الصحية المقدمة.

كما استعرض الجانبان سبل تعزيز الربط الإلكتروني وتبادل البيانات وفق أفضل الممارسات، بما يدعم مسيرة التحول الرقمي، ويسهم في تسريع إنجاز المعاملات والارتقاء بجودة الخدمات الحكومية المقدمة للمستفيدين.

.. وتشارك في الاجتماع الـ 14 للجنة المكلفة بدراسة إبراز الصورة الحقيقية للإسلام

كونا: شاركت وزارة الشؤون الإسلامية في الاجتماع الـ 43 للجنة الدائمة من المتخصصين بالشؤون الإسلامية والأوقاف في دول مجلس التعاون لدول الخليج العربية بحضور وكيل الوزارة بالتكليف د.سليمان السويلم، وممثلي الأمانة العامة للأوقاف، وذلك عبر تقنية الاتصال المرئي.

وقال السويلم لـ «كونا» عقب الاجتماع إن اللجنة ناقشت عدة مقترحات، من أبرزها الاقتراحات المقدمة من قبل وزارة الشؤون الإسلامية بدولة الكويت بشأن «استحداث مؤشر وطني للأثر الوقفي في المجتمع»، و«التصور المطور لآلية عرض التجارب في الشؤون الإسلامية».

وأضاف أن الاجتماع ناقش أيضا المقترح المقدم من قبل وزارة الشؤون الإسلامية والدعوة والارشاد بالمملكة العربية السعودية بشأن الحوار الثقافي العربي بين الشرق والغرب، فضلا عن متابعة اللجنة تنفيذ قرارات العمل المشترك وما يستجد من أعمال.

وأكد السويلم أن مشاركة الوزارة في هذا الاجتماع تأتي في إطار الحرص على دعم العمل الخليجي المشترك والمساهمة في المبادرات والمشروعات التي تعزز الأثر الوقفي وتواكب المتغيرات المعاصرة وتحقق الأهداف الاستراتيجية لدول مجلس التعاون في هذا المجال.

كما شاركت وزارة الشؤون الإسلامية في الاجتماع الـ 14 للجنة المكلفة بدراسة إبراز الصورة الحقيقية للإسلام ومواجهة حملات الكراهية والتعصب والتطرف والطائفية بدول مجلس التعاون لدول الخليج العربية بحضور وكيل الوزارة بالتكليف د. سليمان السويلم وذلك عبر الاتصال المرئي.

وقال السويلم لـ «كونا» عقب الاجتماع إنه تم خلال الاجتماع مناقشة «مشروع إنشاء مرصد علمي خليجي»، وورقة عمل بشأن «المستجدات لمواجهة الافكار المنحرفة».

وأكد حرص الوزارة على المشاركة الفاعلة في أعمال اللجان الخليجية المتخصصة بما يعزز الجهود المشتركة لإبراز الصورة الحقيقية للإسلام وترسيخ قيم الاعتدال والوسطية ومواجهة التطرف والتعصب والطائفية بما يسهم في تعزيز الأمن الفكري في دول مجلس التعاون.

«التطبيقي»: فتح باب التقديم للعام الدراسي الجديد اليوم حتى 18 الجاري

عبدالله الراكان

أعلنت الهيئة العامة للتعليم التطبيقي والتدريب، ممثلة في عمادة القبول والتسجيل، فتح باب التقديم للالتحاق بكليات ومعاهد الهيئة للعام الدراسي 2027/2026، اعتبارا من اليوم الأربعاء 5 الجاري، ضمن مبادرة «بدايتي 2026»، على أن يستمر استقبال طلبات الالتحاق إلكترونيا حتى الثلاثاء 18 الجاري.

وأوضحت العمادة أن استقبال طلبات التقديم سيبدأ في تمام الساعة الواحدة ظهرا من يوم الأربعاء 5 أغسطس، فيما يغلق باب التقديم عند الساعة الثانية عشرة منتصف ليل الثلاثاء 18 الجاري، داعية الطلبة الراغبين في الالتحاق إلى الالتزام بالمواعيد المحددة واستكمال إجراءات التسجيل عبر الموقع الإلكتروني الرسمي للهيئة.

وأكدت أن بإمكان المتقدمين الاطلاع على التخصصات المتاحة، ونسب القبول، والشروط الخاصة بكل كلية أو معهد، من خلال الموقع الإلكتروني للهيئة، أو عبر مسح رمز الاستجابة السريعة (QR) المرفق بالإعلان، بما يتيح لهم التعرف على جميع تفاصيل وآليات القبول.

وفي السياق ذاته، أشارت الهيئة إلى حرصها على تسهيل إجراءات التسجيل الإلكتروني، وتوفير مختلف المعلومات التي يحتاج اليها الطلبة قبل تقديم طلبات الالتحاق، بما يسهم في إنجاز عملية القبول بكل يسر.

ودعت الهيئة الراغبين في الاستفسار عن إجراءات القبول والتسجيل إلى التواصل عبر حساباتها الرسمية على منصتي «إكس» و«إنستغرام» باسم kuw_paaet، أو الاتصال على الرقم 1808811 للحصول على الدعم والإجابة عن الاستفسارات المتعلقة بعملية التقديم.

لتعريف المشاركين بقانون حماية البيئة

«المحاسبة» نظّم ندوة «قانون حماية البيئة والرقابة على الامتثال البيئي»

رئيس ديوان المحاسبة عصام الرومي ووكيل الديوان يوسف المزروعي والوكيل المساعد لقطاع الشؤون الإدارية والمالية والقانونية والرقابة المسبقة بالإنابة د. سعود الزمانان وباحث ومدرب قانوني معتمد من الهيئة العامة للبيئة بثينة بورسلي

بحضور رئيس ديوان المحاسبة عصام الرومي نظم ديوان المحاسبة بالتعاون مع الهيئة العامة للبيئة ندوة بعنوان «قانون حماية البيئة والرقابة على الامتثال البيئي: شراكة مؤسسية نحو الاستدامة البيئية».

حضر الندوة كل من وكيل الديوان يوسف المزروعي، والوكيل المساعد لقطاع الشؤون الإدارية والمالية والقانونية والرقابة المسبقة بالإنابة د. سعود الزمانان.

واستهدفت الندوة التي قدمتها باحث ومدرب قانوني معتمد من الهيئة العامة للبيئة بثينة بورسلي تعريف المشاركين بقانون حماية البيئة في دولة الكويت، إلى جانب الإطار القانوني للامتثال البيئي.

يهدف إلى إعداد 24 طالباً وطالبة ليكونوا سفراء للوعي البيئي

«البيئة» تطلق «الرائد الأزرق» في نسخته الثانية

أعلنت الهيئة العامة للبيئة، بالتعاون مع المنظمة الإقليمية لحماية البيئة البحرية (ROPME)، إطلاق المخيم الصيفي «الرائد الأزرق» في نسخته الثانية.

وقالت الهيئة، في بيان لها، إن المخيم يهدف إلى إعداد 24 طالبا وطالبة ليكونوا سفراء للوعي البيئي، من خلال برنامج مكثف يشمل محاضرات علمية، وورشا تدريبية عملية، وزيارات ميدانية، بالتعاون مع مؤسسات وجهات علمية وأكاديمية من القطاعين الخاص والحكومي.

ويشرف على تنفيذ البرنامج مجموعة من الخبراء والمتخصصين، ويركز على:

- تنمية المهارات العلمية لدى المشاركين.
- ترسيخ الوعي البيئي.
- تعزيز دور الشباب في حماية البيئة البحرية.

وأضافت الهيئة أن البرنامج يستهدف الفئة العمرية من 11 إلى 13 سنة.

ويعقد خلال الفترة من 16 حتى 26 الجاري، من الساعة 8 صباحا إلى الساعة 1:30 ظهرا.

ويشترط للقبول أن يكون الطالب حاصلا على معدل «جيد جدا» فأعلى، للكويتيين فقط.

الياسين: البرنامج يأتي انطلاقاً من أهمية الاستثمار في طاقات الشباب

المركز العلمي اختتم برنامج «بادر ويانا» الصيفي للتطوع وكرّم المشاركين

علياء الصقر: توسيع آفاق التعاون مع المركز العلمي لإطلاق المزيد من المبادرات المشتركة

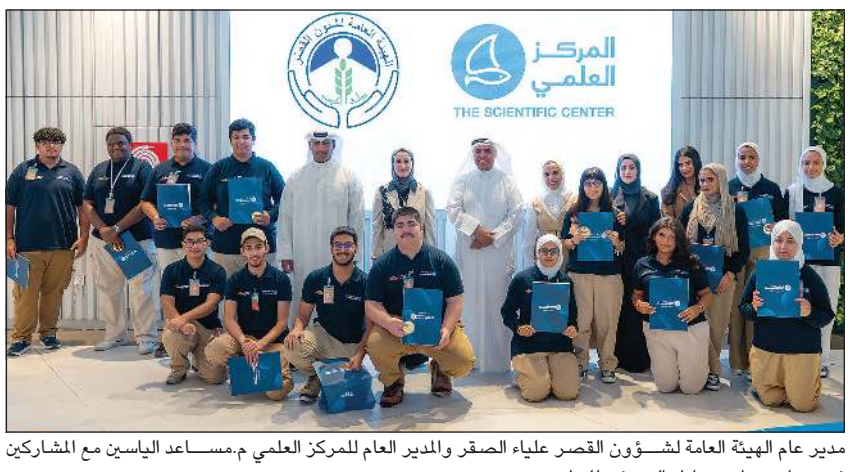
مدير عام الهيئة العامة لشؤون القصر علياء الصقر والمدير العام للمركز العلمي م.مساعد الياسين مع المشاركين في برنامج «بادر ويانا» الصيفي للتطوع

اختتم المركز العلمي، أحد مراكز مؤسسة الكويت للتقدم العلمي، فعاليات الدفعة الثانية من برنامج «بادر ويانا» الصيفي للتطوع لعام 2026، الذي ينظم بالتعاون مع الهيئة العامة لشؤون القصر، وذلك خلال حفل التكريم الختامي الذي أقيم احتفاء بجهود المتطوعين وتقديرا لعطائهم طوال فترة البرنامج.

وقال المدير العام للمركز العلمي م.مساعد الياسين: «نفخر باستمرار برنامج بادر ويانا للعام الرابع على التوالي، وما يحققه من أثر ملموس في تنمية مهارات الشباب وتعزيز ثقافة العمل التطوعي». وقال إن البرنامج يأتي انطلاقا من إيماننا بأهمية الاستثمار في طاقات الشباب، من خلال إتاحة فرص تدريبية عملية تسهم في بناء شخصياتهم وإكسابهم الخبرات اللازمة.

كما توجه بالشكر إلى الهيئة العامة لشؤون القصر على تعاونها المستمر، وإلى جميع المتطوعين على التزامهم وجهودهم، وتطلع إلى مواصلة هذه المبادرة وتطويرها في الأعوام المقبلة.

بدورها، أعربت مديرة عام الهيئة العامة لشؤون القصر علياء الصقر عن شكرها للمركز العلمي على تعاونه المستمر في تنفيذ برنامج «بادر ويانا»، مؤكدة أن المركز يعد من أوائل الجهات التي انضمت إلى البرنامج منذ انطلاقه قبل أربعة أعوام، وكان له دور بارز في دعم أهدافه وإنجاحه.

وأوضحت أن البرنامج أصبح جزءا من البرنامج الحكومي لحماية الأسرة، مشيرة إلى أن الشراكة مع المركز العلمي تمثل نموذجا مميزا للتعاون بين الجهات الحكومية والمؤسسات الوطنية في تنفيذ المبادرات الهادفة إلى خدمة المجتمع وتنمية قدرات الشباب.

وأضافت أن الهيئة تتطلع إلى توسيع آفاق التعاون مع المركز العلمي خلال المرحلة المقبلة، بما يسهم في إطلاق المزيد من المبادرات المشتركة التي تحقق الأثر الإيجابي وتعزز أهداف الطرفين في خدمة المجتمع.

ويواصل برنامج «بادر ويانا» نجاحه للعام الرابع على التوالي منذ انطلاقه في صيف عام 2023، حيث استقطب في نسخته لهذا العام 80 متطوعا ومتطوعة، بواقع 40 متطوعا ومتطوعة خلال شهر يوليو و40 آخرين خلال شهر أغسطس، ليقدم لهم تجربة تدريبية وعملية متكاملة تسهم في تنمية مهاراتهم وصقل خبراتهم.

وشهد الحفل تكريم المتطوعين الذين خاضوا تجربة عملية متميزة داخل مرافق المركز العلمي، حيث شارك عدد منهم في الإشراف على الأطفال ضمن أنشطة المخيم الصيفي، فيما انضم آخرون للعمل إلى جانب موظفي المركز في مختلف المرافق، وتلقوا تدريبا عمليا على استقبال الزوار، وتقديم العروض العلمية، والتفاعل مع الجمهور وفق أعلى معايير الخدمة والاحترافية.

وعقب حفل التكريم، قام الحضور بجولة ميدانية داخل مرافق المركز العلمي، اطلعوا خلالها على مواقع عمل المتطوعين، وشاهدوا عن قرب مستوى التطور الذي حققه المشاركون خلال البرنامج، والمهارات التي اكتسبوها من خلال التدريب العملي والعمل المباشر مع فرق المركز، بما يعكس أثر البرنامج في تنمية قدراتهم، وتعزيز ثقتهم بأنفسهم، وإعدادهم لخوض تجارب عملية تسهم في بناء مستقبلهم المهني.

الجمعية التعاونية للثروة الحيوانية

إعلان

بناء على موافقة وزارة الشؤون الاجتماعية رقم (20267605001711) بتاريخ 2026/7/12

تعلن الجمعية التعاونية للثروة الحيوانية عن

بيع أصول غير مستخدمة وغير صالحة (سكراب)

شاليهات سكن وثلاجات عرض وفريزرات وأرفف وعربات وسلات تسوق وأجهزة كمبيوتر وخزانات مياه وموازين ومولدات كهرباء وكومبريسورات مكيفات وسيارات هاف لوري وكاميرات مراقبة وكراسي ومكيفات ومكاتب وطاولات وسيارة باجيرو موديل 2015 واغراض أخرى متنوعة.

وعلى من يرغب في الشراء مراجعة إدارة الجمعية للمعاينة على الطبيعة المعاينة النافية للجهالة وتقديم عرض سعر بجميع الأغراض المذكورة بظرف مغلق مع المستندات الخاصة بصاحب العطاء بمقر إدارة الجمعية خلال أوقات الدوام الرسمي اعتبارا من يوم الأربعاء الموافق 2026/8/5 حتى يوم الثلاثاء الموافق 2026/8/18 من الساعة (الثامنة) صباحاً حتى (الثالثة) عصراً.

ملاحظة : نقل وتحميل الأغراض على المشتري

مجلس الإدارة

للاستفسار / 24842298 – 24847987

«النجاة الخيرية» تجدد شهادة الأيزو للعام الثالث

جددت جمعية النجاة الخيرية شهادة نظام إدارة الجودة الدولية ISO 9001:2015 للعام الثالث على التوالي، بعد اجتيازها بنجاح أعمال التدقيق الخارجي التي نفذتها جهة الاعتماد الدولية Zeppy Certification، في إنجاز يعكس التزام الجمعية بتطبيق أعلى معايير الجودة المؤسسية والحوكمة، وترسيخ ثقافة التحسين المستمر في مختلف قطاعاتها.

د.رشيد الحمد

النجاة تسعى للتميز والحوكمة والتحول الرقمي

وشملت عملية التدقيق مراجعة شاملة للسياسات والإجراءات والأنظمة الإدارية والتشغيلية في الجمعية، للتأكد من توافقها مع متطلبات المواصفة الدولية، وأثبتت نتائج المراجعة كفاءة منظومة العمل المؤسسي، وقدرة الجمعية على المحافظة على مستويات عالية من الجودة والامتثال، بما يعزز كفاءة تنفيذ مشروعاتها وبرامجها الإنسانية داخل دولة الكويت وخارجها.

وأكد نائب رئيس مجلس الإدارة بجمعية النجاة الخيرية د.رشيد الحمد أن المحافظة على شهادة الأيزو للعام الثالث على التوالي تمثل محطة جديدة في مسيرة التطوير المؤسسي للجمعية، وتجسد إيمانها بأن الجودة ليست شهادة تعلق على الجدران، وإنما ثقافة عمل متكاملة، ومنهج إداري يقوم على التخطيط والقياس والتطوير المستمر.

نتائجه تمثل أول قاعدة بيانات علمية متكاملة توثق التنوع الميكروبي

معهد الأبحاث ينجز مشروعاً بحثياً لتوظيف ميكروبات «المانغروف» في معالجة التربة الملوثة بالنفط

كونا: أعلن معهد الكويت للأبحاث العلمية عن إنجاز مشروع بحثي لتوظيف ميكروبات «المانغروف» في معالجة التربة الملوثة بالنفط، في خطوة تعزز جهود الدولة لحماية النظم البيئية الساحلية وتطوير حلول علمية مبتكرة.

وذكر المعهد في بيان صحافي أن المشروع يأتي استجابة للتحديات البيئية التي تواجهها غابات «المانغروف» والمناطق الساحلية في البلاد نتيجة الضغوط البشرية والتلوث بالنفط والمعادن الثقيلة، التي تعد من أكثر النظم البيئية إنتاجية وتنوعا، وتؤدي دورا محوريا في دعم التوازن البيئي.

ونقل البيان عن الباحثة المشاركة في برنامج الأمن الغذائي بالمعهد د.أبرار أكبر قولها إن المشروع ركز على دراسة التنوع الميكروبي في رواسب «المانغروف» على الساحل الكويتي باستخدام أحدث تقنيات تسلسل الحمض النووي عالية الإنتاجية.

وأضافت أكبر أنه تم عزل سلالات بكتيرية محلية تمتلك القدرة على تحليل النفط الخام والاستفادة منه كمصدر غذائي، إلى جانب تقييم كفاءتها في المعالجة الحيوية داخل أنظمة تجريبية تحاكي التربة الساحلية الملوثة.

وأوضحت أن نتائج المشروع تمثل أول قاعدة بيانات علمية متكاملة توثق التنوع الميكروبي والقدرات الوظيفية للمجتمعات الميكروبية في رواسب «المانغروف» بالبلاد، كاشفة عن وجود أنواع بكتيرية تؤدي أدوارا بيئية مهمة، منها تحليل المركبات النفطية، ودورة الكبريت، وتحلل المواد العضوية، وتكوين الأغشية الحيوية.

وأفادت بأن التحليلات الجينية أظهرت وجود مسارات أيضية متخصصة مسؤولة عن تفكيك الهيدروكربونات النفطية، مشيرة إلى رصد تغيرات موسمية في تركيب المجتمعات الميكروبية، إذ سجلت مستويات أعلى من التنوع والتوازن خلال الموسم الدافئ.

وبينت أن تجارب المعالجة الحيوية حققت نتائج واعدة، إذ أسهمت استراتيجيات التعزيز والتحفيز الحيوي في خفض تركيز الهيدروكربونات النفطية الكلية بنسبة تصل إلى 76٪، إلى جانب انخفاض ملحوظ في مستويات المركبات العطرية متعددة الحلقات، مما يؤكد كفاءة المجتمعات الميكروبية المحلية في استعادة التربة المتضررة بطرق صديقة للبيئة.

وأكدت أكبر أن مخرجات المشروع ستوفر بيانات مرجعية لدعم برامج استعادة موائل «المانغروف» في الكويت، وتعزيز جهود رصد التلوث الساحلي، وتطوير استراتيجيات وطنية قائمة على الحلول الطبيعية لإدارة النظم البيئية.

وثمنت الدعم الذي قدمته مؤسسة الكويت للتقدم العلمي ومعهد «الأبحاث» لإنجاز هذا المشروع، الذي يفتح آفاقا جديدة لتطبيقات المعالجة الحيوية وحماية البيئة الساحلية، بما ينسجم مع توجهات الدولة نحو تحقيق الاستدامة.

في حصيلة نتجت عن الشكاوى المقدمة إلى الوزارة والجولات التفتيشية لفرق الرقابة

«التجارة»: 1398 محضر مخالفة خلال يوليو.. منها 212 لعدم استخدام اللغة العربية

145 محضراً لعدم وضع الأسعار و95 للغش في نوع البضاعة أو منشئها أو تركيبتها أو تاريخ صلاحيتها

عاطف رمضان

سجلت إدارة الرقابة التجارية بوزارة التجارة والصناعة 1398 محضر مخالفة خلال يوليو الماضي، في حصيلة نتجت عن الشكاوى المقدمة إلى الوزارة والجولات التفتيشية التي نفذتها فرق الرقابة على مختلف الأنشطة والمنشآت التجارية.

فيما تصدرت مخالفة عدم استخدام اللغة العربية قائمة المحاضر المسجلة بـ 212 محضرا، تلتها عدم وضع الأسعار بـ 145 محضرا، ثم الخداع أو الغش في نوع البضاعة أو منشئها أو تركيبتها أو تاريخ صلاحيتها بـ 95 محضرا. وجاءت بعد ذلك مخالفة عدم وجود إعلان باللغة العربية يوضح سياسة الاستبدال والاسترجاع بـ 71 محضرا، وإدارة نشاط دون الحصول على ترخيص من وزارة التجارة والصناعة بـ 65 محضرا، والبيانات التجارية للسلع وبلد المنشأ بـ 57 محضرا، ومثلها عدم الالتزام ببيان اللغة العربية على أغلفة السلع أو عبواتها بـ 57 محضرا.

وسجلت الوزارة 56 محضرا لمخالفة نشر إعلانات تتضمن مواصفات أو بيانات أو أسعارا غير صحيحة للسلع أو الخدمات، و40 محضرا لعدم وجود لائحة تبين نوع اللحوم وحالتها، و39 محضرا لعدم بيان أنواع اللحوم وأسعار الأطعمة في قوائم المطاعم، و34 محضرا لعرض وبيع الخضار والفواكه ببيانات غير واضحة، و28 محضرا للامتناع عن تسليم فاتورة للمستهلك.

كما رصدت فرق التفتيش 24 محضرا تتعلق بأسعار الطحين المدعوم، و22 محضرا لبيع سلع مقلدة من الهدايا والكماليات والأحذية والساعات والحقائب والإكسسوارات، و22 محضرا لإجراء تخفيضات أو عروض خاصة دون ترخيص، و21 محضرا لمخالفات البيانات الأساسية للفواتير، و17 محضرا لكل من وضع أكثر من سعر للسلعة الواحدة، ومخالفات مشروبات الطاقة. وشملت المخالفات أيضا 17 محضرا لمخالفة ما تم الاتفاق عليه بشأن السلعة أو البضاعة، و15 محضرا لعدم الالتزام ببيانات المشغولات الذهبية، و15 محضرا لعدم بيان بلد منشأ الخضار والفواكه، و13 محضرا للسلع ذات الادعاءات الطبية غير المرخصة، و13 محضرا لعدم وضع لوحة الأسعار في العروض التجارية. كما تضمنت الإحصائية مخالفات تتعلق بالسلع المحظورة، والسلع المدعومة، والمنتجات المقلدة، وتأجير السيارات، والتعاملات النقدية، والتدخين، والأسواق الغذائية، والغش التجاري، بما يعكس استمرار الحملات الرقابية التي تنفذها وزارة التجارة والصناعة لتعزيز حماية المستهلك وضبط الأسواق والتأكد من التزام المنشآت التجارية بالقوانين واللوائح المنظمة.

قامت بجولة تفتيشية على محلات بيع اللحوم في سوق المباركية

«هيئة الغذاء»: ضبط منشأة غذائية مخالفة تدار داخل سكن خاص بـ«الفروانية»

ندى أبونصر

نفذت إدارة تفتيش محافظة الفروانية بالهيئة العامة للغذاء والتغذية، بالتعاون مع إدارة مباحث الفروانية، مداهمة لأحد المساكن المستغلة كموقع لتداول وتصنيع الأغذية بالمخالفة للقانون، وذلك بعد ورود بلاغ بشأنه.

وأسفرت الحملة عن تحرير محضر ضبط لعدد من المخالفات، أبرزها:

- إدارة منشأة غذائية دون ترخيص صحي.
- تداول الأغذية من قبل عامل دون شهادة صحية.
- عدم الالتزام بالاشتراطات الفنية والصحية.

وتؤكد الهيئة العامة للغذاء والتغذية أن استغلال المساكن الخاصة كمواقع لتداول أو تصنيع الأغذية يعد مخالفة صريحة للقانون، وستواصل حملاتها الرقابية واتخاذ الإجراءات القانونية بحق المخالفين، حفاظا على سلامة المستهلكين وحماية للصحة العامة. كما نفذت الهيئة العامة للغذاء والتغذية جولات تفتيشية مكثفة على محلات بيع اللحوم في سوق المباركية، للتأكد من سلامة اللحوم المعروضة ومدى التزام المنشآت بالاشتراطات واللوائح الصحية المعتمدة.

وأكدت الهيئة أن جميع الذبائح يتم فحصها في المسالخ الرسمية المعتمدة تحت إشراف الأطباء البيطريين، كما يتم اتخاذ الإجراءات القانونية بحق أي منشأة يثبت تداولها لحوما غير صالحة للاستهلاك الآدمي، حفاظا على صحة المستهلك وتعزيزا لسلامة الغذاء في الكويت.

بما يسهم في الحفاظ على الموارد وتحقيق أهداف التنمية المستدامة

الشركة التجارية العقارية تطلق حملتها «استهلاك واعي ومستقبل مستدام» لتعزيز ثقافة الترشيد

معرفي: المحافظة على الموارد الطبيعية مسؤولية وطنية تبدأ بالممارسات اليومية البسيطة وتعزيز الوعي بأهمية الاستخدام الأمثل للطاقة والمياه

انطلاقا من التزامها بمبادئ الاستدامة البيئية والاجتماعية والحوكمة، أطلقت الشركة التجارية العقارية حملتها «استهلاك واعي ومستقبل مستدام» للتوعية بترشيد استهلاك الكهرباء والمياه، وذلك دعما لجهود دولة الكويت الرامية إلى تعزيز ثقافة الاستخدام الأمثل للموارد الطبيعية، ونشر الوعي بأهمية ترشيد الاستهلاك، بما يسهم في الحفاظ على الموارد وتحقيق أهداف التنمية المستدامة.

وركزت الحملة على نشر محتوى توعوي عبر منصات التواصل الاجتماعي التابعة للشركة بأفضل الممارسات المتعلقة بترشيد استهلاك الكهرباء والمياه، إلى جانب توعية موظفي الشركة من خلال قنوات التواصل الداخلية، وعرض محتوى الحملة عبر الشاشات الرقمية في المجمعات التجارية التابعة لها، بما يسهم في توعية المستأجرين ويمتد نطاق وصول الحملة إلى مختلف فئات المجتمع من مرتادي تلك المجمعات، بهدف تعزيز الوعي بأهمية ترشيد استهلاك الكهرباء والمياه، وتشجيع السلوكيات اليومية المسؤولة التي تسهم في الحفاظ على الموارد الطبيعية والحد من الاستهلاك غير الواعي.

م.عبدالمطلب معرفي

وأكد م.عبدالمطلب معرفي، الرئيس التنفيذي للشركة التجارية العقارية: «نؤمن في الشركة التجارية العقارية بأن الاستدامة مسؤولية مشتركة، وأن المحافظة على الموارد الطبيعية مسؤولية وطنية تبدأ بالممارسات اليومية البسيطة، وتعزيز الوعي بأهمية الاستخدام الأمثل للطاقة والمياه، انطلاقا من قناعتنا بأن بناء ثقافة الترشيد يبدأ من الفرد، وأن رفع مستوى الوعي يسهم في ترسيخ سلوكيات إيجابية تنعكس على الحفاظ على الموارد الطبيعية وتعزيز كفاءة استهلاكها.

ومن خلال هذه الحملة، نسعى إلى الإسهام في ترسيخ ثقافة ترشيد استهلاك الكهرباء والمياه، وتأكيدا على أهمية مساهمة الأفراد والمؤسسات في دعم الجهود الوطنية الرامية إلى تحقيق الاستدامة في دولة الكويت وتشجيع موظفينا ومستأجرينا ومرتادي مجمعاتنا التجارية ومختلف شرائح المجتمع على تبني ممارسات مسؤولة تسهم في الحفاظ على الموارد وبناء مستقبل أكثر استدامة».

وتجدد الشركة التجارية العقارية التزامها بمواصلة إطلاق المبادرات التي تعزز الاستدامة وترسخ ثقافة المسؤولية المجتمعية، انطلاقا من إيمانها بأهمية دور القطاع الخاص في دعم الجهود الوطنية، والإسهام في تحقيق مستهدفات رؤية الكويت 2035 نحو مستقبل أكثر استدامة وازدهارا.

صورة جماعية لوفد بنك وربة يتقدمهم الرئيس التنفيذي مع محافظ الفروانية

زيارة تؤكد أهمية الشراكة بين القطاعين العام والخاص

«بنك وربة» يبحث مع محافظ الفروانية تعزيز التعاون في المبادرات المجتمعية والتنموية

استقبل محافظ الفروانية الشيخ عذبي الناصر، في مكتبه بديوان عام المحافظة، الرئيس التنفيذي لبنك وربة شاهين حمد الغانم، يرافقه وفد من بنك وربة، وذلك لبحث آفاق التعاون المشترك في المجالات المجتمعية والتنموية. ورحب المحافظ بوفد بنك وربة، مشيدا بالدور الذي يضطلع به البنك في دعم المبادرات المجتمعية وتعزيز المسؤولية الاجتماعية، ومؤكدا أهمية تكامل الجهود بين مؤسسات الدولة والقطاع الخاص لتنفيذ مبادرات تنموية تسهم في خدمة المجتمع والارتقاء بجودة الحياة في محافظة الفروانية.

محافظ الفروانية الشيخ عذبي الصباح والرئيس التنفيذي شاهين الغانم

استعراض فرص التعاون والمبادرات المستقبلية

وشهد اللقاء مناقشة عدد من الموضوعات ذات الاهتمام المشترك، وفي مقدمتها سبل تعزيز التعاون في المبادرات المجتمعية والتنموية، واستعراض الأفكار والمشروعات التي يمكن تنفيذها خلال المرحلة المقبلة، بما يدعم مستهدفات التنمية المستدامة، ويرسخ ثقافة العمل المشترك بين مختلف الجهات لخدمة المجتمع.

كما تناول الجانبان أهمية إطلاق مبادرات نوعية تسهم في تعزيز المشاركة المجتمعية، وتدعم مختلف الفئات، بما يعكس الدور الحيوي الذي يقوم به القطاع المصرفي في الإسهام في التنمية، إلى جانب دوره الاقتصادي.

بنك وربة: المسؤولية المجتمعية جزء أصيل من إستراتيجيتنا

وبهذه المناسبة، قال الرئيس التنفيذي لبنك وربة شاهين حمد الغانم: «نفخر بهذه الزيارة التي تعكس متانة العلاقة بين بنك وربة ومحافظة الفروانية، وتؤكد أهمية العمل المشترك مع مختلف الجهات الحكومية لتحقيق أثر مجتمعي مستدام، ونؤمن في بنك وربة بأن المسؤولية المجتمعية تمثل ركيزة أساسية ضمن استراتيجيتنا، حيث نحرص على إطلاق مبادرات نوعية تسهم في خدمة المجتمع، وتلامس احتياجات أفراده، وتدعم مسيرة التنمية في دولة الكويت، انسجاما مع رؤيتنا في بناء شراكات فاعلة تحقق قيمة مضافة للمجتمع».

وأضاف الغانم: «سنواصل العمل على توسيع نطاق تعاوننا مع المؤسسات الرسمية ومختلف الجهات المعنية، بما يعزز من أثر مبادراتنا المجتمعية، ويجسد التزام بنك وربة بدوره كشريك في التنمية، من خلال مبادرات مستدامة تواكب تطلعات المجتمع وتسهم في تحقيق التنمية الشاملة».

تأكيد استمرار التعاون

وفي ختام اللقاء، أعرب الغانم عن شكره وتقديره لمحافظ الفروانية على حفاوة الاستقبال، مؤكدا حرص بنك وربة على استمرار التعاون مع محافظة الفروانية، بما يخدم الصالح العام ويحقق أهداف التنمية المجتمعية.

نبذة عن «وربة»

يذكر أن بنك وربة من البنوك التي حققت نجاحات كبيرة في فترة وجيزة، إذ احتل مركزا رياديا في مجال الخدمات المصرفية الرقمية الإسلامية، وهو من أكثر البنوك المحلية من حيث عدد المساهمين، مما يجعله قريبا من جميع شرائح المجتمع. ويؤكد هذا الإنجاز مجددا مكانة البنك شريكا مصرفيا موثوقا يجمع بين الابتكار والمسؤولية الاجتماعية في تقديم أفضل الخدمات والمنتجات المالية.

الحماد: نعمل على تمكين ذوي الإعاقة وتعزيز دمجهم في بيئة العمل

بيت التمويل الكويتي يُطلق النسخة السادسة من البرنامج التدريبي بالتعاون مع الجمعية الكويتية لرعاية المعوقين

مجموعة من المتدربين ومسؤولو بيت التمويل الكويتي وجمعية رعاية المعوقين

أطلق بيت التمويل الكويتي النسخة السادسة من برنامجه التدريبي لدعم وتمكين ذوي الهمم، بالتعاون مع الجمعية الكويتية لرعاية المعوقين، ويستمر البرنامج ثلاثة أشهر، من أغسطس حتى نهاية أكتوبر 2026، بهدف توفير تجربة متكاملة لاكتساب المهارات، وتمكين المشاركين من الاندماج الفعال في سوق العمل.

وقال رئيس الموارد البشرية لمجموعة بيت التمويل الكويتي بالتكليف، أحمد حمد الحماد، إن البرنامج التدريبي، الذي يشمل 11 متدربا، يأتي في إطار جهود بيت التمويل الكويتي المستمرة لترسيخ مفاهيم المسؤولية الاجتماعية والاستدامة، مؤكدا أن استمرار البرنامج لمدة ست سنوات متتالية، بنفس الزخم والاهتمام والمتابعة والحرص على إنجاحه وتقديمه بأفضل صورة ومستوى ممكنين، يجسد التزام البنك بتمكين أبنائنا من ذوي الإعاقة وتعزيز دمجهم في بيئة العمل، كما أن هذه الشراكة الاستراتيجية تلعب دورا كبيرا في تعزيز الارتباط والولاء الوظيفي لموظفي بيت التمويل الكويتي، لاهتمامه بهذه الفئة التي تمثل جزءا لا يتجزأ من المجتمع.

وشدد الحماد على أن البرنامج يأتي استكمالا لما تحقق في النسخ السابقة، مع تطوير نطاق التدريب وتوسيع الإدارات المشاركة، بما يوفر للمشاركين تجربة عملية واقعية تساعدهم على اكتساب المهارات وتعزيز جاهزيتهم لسوق العمل.

أحمد الحماد

وأشار إلى أن المتدربين سيجري توزيعهم للعمل ضمن إدارات مختلفة في البنك، مع إدخال إدارات جديدة لأول مرة هذا العام ضمن خطة التدريب، بما يعكس التزام بيت التمويل الكويتي بتطوير محتوى البرنامج وتوسيع نطاقه عاما بعد عام.

وأشاد بتفاعل المتدربين مع مسؤولي الإدارات المعنية على هامش حفل إطلاق البرنامج، حيث حرص البنك على حضور المسؤولين للتعرف على المتدربين وتسليمهم هويات العمل الرسمية تمهيدا لبدء مسيرة التدريب، منوها بأن البرنامج التدريبي يوفر تجربة تدريبية متكاملة تتيح للمشاركين فرصا حقيقية لاكتساب المهارات العملية في بيئة داعمة تراعي احتياجاتهم، وتمنحهم الفرص المناسبة للتفاعل والتطور.

وأكد الحماد أن بيت التمويل الكويتي يحرص على مواصلة تطوير هذا البرنامج سنويا بالتعاون مع الجمعية الكويتية لرعاية المعوقين، في إطار شراكة استراتيجية تهدف إلى دعم فئة ذوي الإعاقة وتمكينهم، وتعزيز وعي المؤسسات بأهمية دمجهم في مسارات التنمية المجتمعية.

من جهته، قال مدير عام الجمعية الكويتية لرعاية المعوقين براء الجناعي: «نفخر في الجمعية بشراكتنا الممتدة مع بيت التمويل الكويتي، التي وصلت هذا العام إلى النسخة السادسة من البرنامج التدريبي».

وأضاف أن هذه المبادرة تمثل مثالا واضحا على التعاون البناء بين القطاع المالي ومؤسسات المجتمع المدني، وتسهم بشكل مباشر في تمكين ذوي الإعاقة، وتزويدهم بخبرات ومهارات عملية تعزز فرص اندماجهم واستقلاليتهم في بيئة العمل.

وأكد الجناعي أن هذه الشراكة الاستراتيجية تمثل امتدادا لعلاقة راسخة أثبتت، على مدى السنوات الماضية، أثرها الإيجابي في تطوير قدرات المشاركين وتعزيز ثقتهم بأنفسهم: «وهو ما نلمسه سنويا من خلال تطور مخرجات البرنامج وانعكاسه على مستقبل المتدربين».

بعد نجاحها العالمي أصبحت سلسلة
HUAWEI Pura 90s متوافرة الآن في الكويت
مع تقنية 5G+ وكاميرا تليفوتوغرافية بدقة 200 ميجابكسل

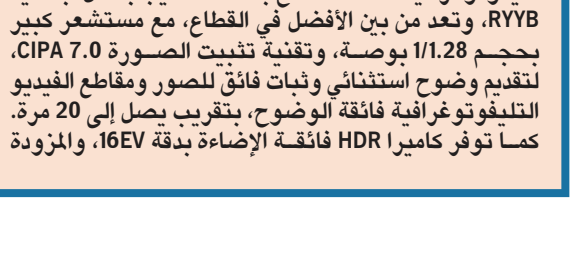

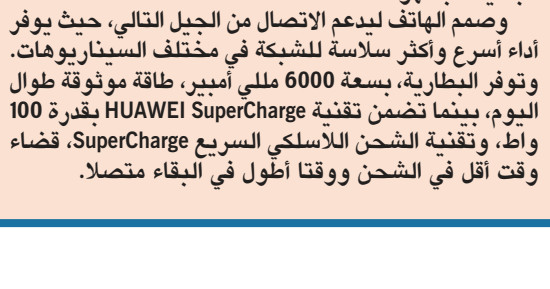

تتميز سلسلة HUAWEI Pura 90s Series الجديدة بفلسفة تصميم Rhythm of Color المبتكرة، وشاشة ذات حواف مسطحة، واتصال 5G+، وكاميرا تليفوتوغرافية فائقة الاتساع بدقة 200 ميجابكسل. وسيتم إطلاق السلسلة رسميا في الكويت بتاريخ 5 أغسطس 2026. ومع وضع معيار جديد في مجال التصوير الفوتوغرافي بالهواتف الذكية، تجمع السلسلة بين تقنيات التصوير المتقدمة والتصميم الأنيق والعصري. وستتوفر سلسلة HUAWEI Pura 90s Series عبر متجر هواوي الرسمي الإلكتروني ومجموعة مختارة من متاجر التجزئة، بأسعار تبدأ من 249.9 دينارا، إلى جانب هدايا بقيمة 134.9 دينارا.

تقدم سلسلة HUAWEI Pura 90s Series للمستخدمين في الكويت قوة الاتصال من الجيل التالي عبر تقنية 5G+، لتوفر سرعات أعلى، وزمن استجابة أقل، وأداء موثوقا. وسواء أثناء مشاهدة المحتوى، أو تنزيل الملفات، أو التصفح، أو ممارسة الألعاب، أو إجراء مكالمات الفيديو، يمكن للمستخدمين الاستمتاع باتصال سلس ومستقر دون انقطاع، سواء في المناطق الحضرية المزدحمة أو المواقع النائية.

تأتي سلسلة HUAWEI Pura 90s Series مزودة بكاميرا تليفوتوغرافية فائقة الاتساع بدقة 200 ميجابكسل، بتقنية RYYB، وتعد من بين الأفضل في القطاع، مع مستشعر كبير بحجم 1/1.28 بوصة، وتقنية تثبيت الصورة CIPA 7.0، لتقديم وضوح استثنائي وثبات فائق للصور ومقاطع الفيديو التليفوتوغرافية فائقة الوضوح، بتقريب يصل إلى 20 مرة. كما توفر كاميرا HDR فائقة الإضاءة بدقة 16EV، والمزودة بمستشعر RYYB كبير بحجم 1/1.28 بوصة، تفاصيل مذهلة ونطاقا ديناميكيا واسعا، بينما تعمل تقنية True_to_Color Camera 2.0 على تحسين دقة الألوان بنسبة 43% ولإكمال تجربة التصوير، توفر أداة التكوين المدعومة بالذكاء الاصطناعي اقتراحات ذكية لتأطير الصور، مما يتيح التقاط صور احترافية بسهولة.

ويتميز هاتف HUAWEI Pura 90s Pro Max بلوحة ألوان نابضة بالحياة مستوحاة من البيئات المتنوعة، حيث يعكس جمال الطبيعة من خلال تصميم راق ومتطور. وبفضل الشاشة ذات الحواف المسطحة، يقدم الهاتف مظهرا أنيقا وعصريا ينسجم بسلاسة مع الاستخدام اليومي.

وتعمل ميزة Celia على تبسيط الحياة اليومية من خلال التحكم الصوتي الطبيعي، مما يتيح للمستخدمين إدارة وظائف النظام، وتشغيل التطبيقات، وضبط الإعدادات، والتقاط لقطات الشاشة دون الحاجة إلى استخدام اليدين. كما توفر وصولا فوريا إلى المعلومات، مثل الطقس، والمناطق الزمنية، وتوصيات السفر، بالإضافة إلى مساعدة المستخدمين في صياغة الرسائل، وإرسال الدعوات، وإنشاء المستندات البسيطة بسهولة.

وصمم الهاتف ليدعم الاتصال من الجيل التالي، حيث يوفر أداء أسرع وأكثر سلاسة للشبكة في مختلف السيناريوهات. وتوفر البطارية، بسعة 6000 مللي أمبير، طاقة موثوقة طوال اليوم، بينما تضمن تقنية HUAWEI SuperCharge بقدرة 100 واط، وتقنية الشحن اللاسلكي السريع SuperCharge، قضاء وقت أقل في الشحن ووقتا أطول في البقاء متصلا.

البلدية: إنجاز 1427 معاملة خلال يوليو الماضي

في إطار الجهود المبذولة من قبل الفرق الرقابية بأفرع البلدية بالمحافظات، أعلنت إدارة العلاقات العامة في بلدية الكويت عن قيام الفريق الرقابي بإدارة التراخيص الهندسية بفرع بلدية محافظة الفروانية بإنجاز 1427 معاملة خلال شهر يوليو الماضي.

وأكد مدير فرع بلدية محافظة الفروانية بالتكليف م.أحمد دشتي أنه تم إنجاز 1427 معاملة تنوعت ما بين دراسة 793 طلبا لرخص المحلات وترخيص 492 رخصة للمحلات و142 رخصة بناء.

استعرضت أحدث المعايير الدولية واشتراطات محطات الشحن وأفضل الممارسات للتعامل مع الحوادث والحرائق

«الإطفاء» تستضيف ندوة حول سلامة المركبات الكهربائية

الفريق المتقاعد يوسف الأنصاري يسلم نائب رئيس قوة الإطفاء للدعم الفني والخدمات بالتكليف العميد محمد القحطاني درعا تذكارية

الندوة شهدت حضوراً مكثفاً من رجال إطفاء ومختصين

أمير زكي

برعاية رئيس قوة الإطفاء العام اللواء طلال الرومي، وبحضور نائب رئيس القوة للدعم الفني والخدمات بالتكليف العميد محمد القحطاني، نظمت الجمعية الكويتية للحماية من أخطار الحريق، أمس، ندوة بعنوان «التوجهات العالمية لتأمين سلامة المركبات الكهربائية»، وذلك في مبنى الحماية المدنية بقوة الإطفاء العام.

وقال العضو الفخري ومستشار الجمعية الكويتية للحماية من أخطار الحريق الفريق المتقاعد يوسف الأنصاري إن توعية المجتمع وتدريبه في مختلف القطاعات الحكومية والأهلية تنبع من الإيمان بأهمية الوقاية والحماية من الحرائق، والعمل على ترسيخ ثقافة السلامة باعتبارها أسلوب حياة في المجتمع.

من جانبه، أكد رئيس الجمعية الكويتية للحماية من أخطار الحريق م.عادل النصار أن التوسع المتسارع في استخدام المركبات الكهربائية يدفع الجهات المعنية إلى السعي لتوفير أعلى مستويات السلامة، لافتا إلى أن هذا النوع من المركبات يتطلب اشتراطات خاصة تختلف عن المركبات التقليدية، سواء في آليات الشحن أو التخزين أو التعامل مع الحوادث والحرائق.

وهدفت الندوة إلى مواكبة التوسع المتسارع في استخدام المركبات الكهربائية، من خلال استعراض أحدث المعايير الدولية المتعلقة بسلامتها، ورفع الوعي بالمخاطر المحتملة وسبل الوقاية منها، والتعريف باشتراطات السلامة لمحطات الشحن، إضافة إلى مناقشة أفضل الممارسات في التعامل مع حوادث وحرائق المركبات الكهربائية، وتعزيز التعاون بين الجهات الحكومية والقطاع الخاص والجهات الأكاديمية لدعم التحول نحو وسائل النقل المستدامة، وتحقيق أعلى مستويات السلامة وحماية الأرواح والممتلكات.

وحضر الندوة عدد من قيادات قوة الإطفاء العام، إلى جانب ممثلين عن الجهات العسكرية والمدنية.

.. وتدعو إلى التحلي بالهدوء والإبلاغ الدقيق عن العنوان والإسراع بإخلاء موقع الحريق

أمير زكي

دعت قوة الإطفاء العام إلى التحلي بالهدوء عند وقوع الحرائق، مؤكدة أن سرعة الإبلاغ وتزويد غرفة العمليات بمعلومات دقيقة يسهمان في تسريع وصول فرق الإطفاء والتعامل مع الحادث بكفاءة.

وأوضحت القوة، في مقطع ڤيديو توعوي نشرته عبر منصاتها الإلكترونية، أن أولى الخطوات عند اندلاع حريق تتمثل في ضبط النفس والتواصل مع غرفة العمليات، مع إعطاء العنوان بشكل دقيق وتحديد نوع الحادث قدر الإمكان، بما يساعد فرق الإطفاء على سرعة الاستجابة والاستعداد للتعامل مع البلاغ. وشددت على أهمية إخلاء جميع أفراد الأسرة إلى مكان آمن بأسرع وقت، وعدم تعريض الأرواح للخطر بمحاولة مواجهة الحريق إذا كان خارج نطاق السيطرة، مع انتظار وصول فرق الإطفاء لتولي التعامل مع الحادث وفق الإجراءات المتبعة.

وأكدت قوة الإطفاء العام أن الالتزام بهذه الإرشادات يحد من المخاطر ويحافظ على سلامة الأرواح والممتلكات، متمنية السلامة للجميع.

25,114 مخالفة و1320 حادثاً مرورياً وضبط 89 مطلوباً و40 مخالف إقامة واحتجاز 26 مخالفاً وحدثاً في أسبوع

منصور السلطان

أسفرت الحملات الميدانية التي نفذها قطاع شؤون العمليات، ممثلا بالإدارة العامة للمرور والإدارة العامة لشرطة النجدة، خلال الأسبوع الماضي، عن تحرير 25,114 مخالفة مرورية، والتعامل مع 1320 حادثا مروريا، وضبط 89 مطلوبا و40 مخالفا لقانون الإقامة، إلى جانب إحالة 6 أشخاص إلى الإدارة العامة لمكافحة المخدرات، وضبط 3 أشخاص في حالة غير طبيعية، فيما تم التحفظ على 20 شخصا في الحجز التحفظي بالإدارة العامة للمرور، وذلك في إطار الحملات الأمنية والمرورية المتواصلة لتطبيق القانون وتعزيز السلامة على الطرق.

من حملات «المرور»

وأظهرت الإحصائية الأسبوعية الصادرة عن الإدارة العامة للمرور، والمنشورة عبر منصاتها الإلكترونية، تحرير 24,180 مخالفة مرورية خلال الفترة من 27 يوليو إلى 1 أغسطس 2026، إلى جانب التحفظ على 20 شخصا في الحجز التحفظي، وإحالة 6 أحداث إلى نيابة الأحداث، وحجز 237 مركبة و3 دراجات آلية لارتكابها مخالفات جسيمة.

كما تعاملت الإدارة مع 2443 بلاغا مروريا، شملت 985 حادث تصادم و171 حادث إصابة، وباشرت الفرق المختصة البلاغات فور ورودها، وعملت على تأمين مواقع الحوادث وتنظيم الحركة المرورية واتخاذ الإجراءات القانونية اللازمة.

وعلى الصعيد الأمني، أسفرت الحملات عن ضبط 3 أشخاص مشتبه بحيازتهم مواد مخدرة، أحيلوا إلى الإدارة العامة لمكافحة المخدرات، إضافة إلى ضبط 20 مخالفا لقانون الإقامة، وشخص لا يحمل إثباتا رسميا، فضلا عن ضبط 51 مطلوبا و16 مركبة مطلوبة.

وفي المقابل، نفذت الإدارة العامة لشرطة النجدة 1,969 عملية أمنية خلال الفترة من 26 يوليو إلى 1 أغسطس 2026، أسفرت عن ضبط 38 مطلوبا و27 مركبة مطلوبة، و20 مخالفا لقانون الإقامة، و13 شخصا لا يحملون إثباتات رسمية، إضافة إلى ضبط 3 أشخاص في حالة غير طبيعية، وإحالة 3 مشتبه بهم إلى الإدارة العامة لمكافحة المخدرات. كما قدمت دوريات النجدة 1032 مساعدة إنسانية للمواطنين والمقيمين، شملت التعامل مع الأعطال المفاجئة، وتقديم العون لمستخدمي الطريق، ومساندة الحالات الإنسانية.

وفي الجانب المروري، حررت دوريات شرطة النجدة 934 مخالفة مرورية، وحجزت 15 مركبة، وتعاملت مع 164 حادثا مروريا، ضمن جهودها اليومية للمحافظة على أمن وسلامة الطرق.

عبر 12 قضية مختلفة والعثور بحوزة الموقوفين على 8 طلقات و3955 ديناراً حصيلة البيع

ضبط 4 كيلو مخدرات و6 آلاف حبة مخدرة بحوزة 23 متهماً

حصيلة بيع مخدرات ضبطت بحوزة عدد كبير من الموقوفين

متهمون من مختلف الجنسيات سقطوا في شباك «مكافحة المخدرات»

أعلنت وزارة الداخلية عن تمكن قطاع الأمن الجنائي ممثلا في الإدارة العامة لمكافحة المخدرات من ضبط 23 متهما في 12 قضية مختلفة، وذلك بعد عمليات رصد مكثفة أكدت حيازتهم للمواد المخدرة بقصد الاتجار والتعاطي. وقالت الوزارة في بيان صادر عنها إن المضبوطات التي عثرت بحوزة المتهمين الموقوفين بلغت نحو 4 كيلو مخدرات متنوعة إلى جانب نحو 6 آلاف حبة مخدرة، مشيرة الى ان المضبوطات على وجه التحديد هي 816 غرام شبو وكيلو حشيش و2 كيلو و62 غراما من مادة الكيميكال و120 مل من زيت الكيميكال و105 أوراق مشبعة بمادة الكيميكال و5620 كبسولة لاريكا و130 قرص كبتاغون و80 كبسولة أخرى، إلى جانب 5 موازين حساسة و8 طلقات نارية و3955 دينارا حصيلة البيع و50 غرام هيروين و21 غرام ماريغوانا وغرام كوكايين.

وأكدت الوزارة أنه تمت إحالة المتهمين والمضبوطات الى جهة الاختصاص واستمرار عملياتها الأمنية المكثفة بكل حزم لملاحقة مروجي السموم وحماية المجتمع من مخاطرها، مشددة على انها لن تتهاون في تطبيق القانون بحق كل من يثبت تورطه في الاتجار والترويج أو التعاطي أو أي نشاط مرتبط بالمواد المخدرة والمؤثرات العقلية.

حبس «ثلاثيني» لقيادة مركبة بسرعة 180 كم على طريق الجهراء

منصور السلطان

أحال رجال دوريات مرور الجهراء شابا في العقد الثالث من عمره إلى نظارة المرور بعد ضبطه يقود سيارته على طريق الجهراء بين منطقتي القيروان والدوحة بسرعة 180 كيلومترا في الساعة.

ووفق مصدر مروري أفاد بأن رجال مرور الجهراء وخلال قيامهم بعمل رادار متنقل على طريق الجهراء السريع بين منطقتي القيروان والدوحة، تم رصد سيارة يقودها شاب تسير بسرعة 180 كيلومترا في الساعة فتم اللحاق به وإجباره على التوقف، حيث تبين أنه في العقد الثالث من عمره، فتم تحرير مخالفة مرورية وإحالته إلى نظارة المرور تمهيدا لإحالته إلى المحكمة.

دهس آسيوي على «الساحلي» مقابل «المهبولة»

أحمد خميس

باشرت الجهات المختصة التحقيق في حادث دهس وقع على الطريق الساحلي بمنطقة المهبولة، أسفر عن إصابة آسيوي بإصابات بليغة استدعت نقله إلى مستشفى العدان. وأظهرت التقارير الطبية أن المصاب يعاني من نزيف داخلي، إلى جانب كسور في الذراع وعدد من الأضلاع.

وأحيل قائد المركبة، وهو مواطن، إلى جهة الاختصاص لاستكمال التحقيقات، فيما سجلت الجهات المختصة قضية للوقوف على ملابسات الحادث واتخاذ الإجراءات القانونية اللازمة.

«عربية» تتهم قائد «نارية» بالاصطدام بمركبتها والهروب في «حولي»

أحمد خميس

باشرت الجهات الأمنية التحقيق في حادث اصطدام أعقبه هروب، بعد بلاغ تقدمت به سيدة من جنسية عربية أفادت بتعرض مركبتها للاصطدام من قبل قائد دراجة نارية فر من موقع الحادث.

وذكرت المبلغة أن الحادث وقع مقابل مدرسة جمانة بنت الحسن، حيث اصطدم قائد الدراجة بمركبتها قبل أن يلوذ بالفرار دون التوقف أو تقديم أي بيانات.

وسجلت الجهات المختصة قضية، وجار اتخاذ الإجراءات اللازمة لضبط قائد الدراجة واستكمال التحقيقات.

أكدت أن الحضانة أمانة وليست حقاً مطلقاً للحاضن

«الاستئناف»: استغلال أطفال في إعلانات «السوشيال ميديا» يسقط الحضانة عن الأم

عبدالكريم أحمد

قضت محكمة الاستئناف في أول حكم من نوعه، بإسقاط الحضانة عن الحاضنة وإسناد حضانة الطفلين إلى والدهما، بعد أن انتهت إلى ثبوت الإخلال بواجبات الرعاية والرقابة، واستخدام الأطفال في الإعلانات عبر منصات التواصل الاجتماعي بما انعكس سلبا على مستواهم الدراسي.

وقالت رئيسة مركز الطفل في جمعية المحامين الكويتية المحامية حوراء الحبيب، إن الحكم يجسد مبدأ المصلحة الفضلى للطفل، ويؤكد أن الحضانة مسؤولية قانونية قبل أن تكون حقا، وأن استغلال الأطفال في الإعلانات أو المحتوى التجاري متى أثر على تعليمهم أو نموهم السليم، يبرر تدخل القضاء لحمايتهم وصون حقوقهم.

وأكدت المحكمة في حيثيات حكمها أن الحضانة لا تقطع الولاية الأبوية ولا تلغي الدور التربوي للأب، مشددة على أن التربية السليمة تقوم على التعاون بين الحاضن والولي بما يحقق مصلحة الطفل، مع اطلاعه على المستجدات الجوهرية المتعلقة بصحته وتعليمه وسلوكه.

المحامية حوراء الحبيب

وأضافت أن قانون حقوق الطفل رقم (21) لسنة 2015 كفل حماية الطفل من الإهمال والاستغلال، وأن مجرد ظهور الطفل في إعلان لا يعد استغلالا تجاريا بذاته، إلا أن كثافة النشاط الإعلاني، واقترانها بتراجع دراسي واضح وغياب الرقابة الأسرية، تشكلان قرائن جدية على الإخلال بواجبات الحضانة إذا تحول النشاط إلى ما يزاحم حق الطفل في التعليم والنمو المتوازن.

وشددت على أن الحضانة أمانة وليست حقا مطلقا للحاضن، وأن معيار بقائها هو استمرار القدرة على توفير الرعاية التربوية والتعليمية وحماية الطفل من الإهمال والاستغلال، مؤكدة أن مصلحة الطفل تبقى المعيار الأول في جميع منازعات الحضانة.

وانتهت المحكمة إلى أن مصلحة الطفلين تقتضي نقل الحضانة إلى والدهما بعد أن اطمأنت إلى صلاحيته وقدرته على توفير بيئة أسرية مستقرة وآمنة، وقضت بإسقاط الحضانة عن الحاضنة وإثباتها للأب وتسليم الطفلين إليه لرعايتهما وتربيتهما وفقا للقانون.

شبهة جنائية في وفاة «أربعيني»

أحمد خميس

باشرت الجهات الأمنية التحقيق في وفاة مواطن في إحدى المحافظات، بعد أن رجحت الطواقم الطبية وجود شبهة جنائية، ما استدعى إحالة الواقعة إلى جهات الاختصاص.

وتعود تفاصيل الواقعة إلى ورود بلاغ لغرفة العمليات يفيد بوجود حالة وفاة، حيث أفاد المبلغ بوفاة شقيقه الاربعيني.

وعقب وصول رجال الطوارئ الطبية إلى الموقع، أبدوا ملاحظات أثارت الاشتباه بوجود شبهة جنائية، وعلى أثر ذلك تم إبلاغ النيابة العامة، التي أمرت بتسجيل قضية، وندب الإدارة العامة للأدلة الجنائية والطب الشرعي لمعاينة الواقعة، إلى جانب تكليف الإدارة العامة للمباحث الجنائية بإجراء التحريات لكشف ملابسات الوفاة، ولاتزال التحقيقات جارية.

إصابة وافد إثر سقوطه من مجمع في «المطلاع»

أحمد خميس

فتحت الجهات الأمنية تحقيقا في حادث سقوط وافد من علو داخل أحد المجمعات التجارية.

وقال مصدر أمني إن النقطة الأمنية في مستشفى الجهراء أبلغت عن وصول مصاب من الجنسية الهندية إثر تعرضه للسقوط من ارتفاع داخل أحد المجمعات التجارية.

وبحسب إفادة المبلغ، فإن الواقعة حدثت داخل مجمع تجاري في مدينة المطلاع، فيما باشرت الجهات المختصة اتخاذ الإجراءات القانونية، وتم تسجيل قضية للوقوف على أسباب السقوط وملابساته.

سقوط متعاطيين في «القصر» و«العارضية»

منصور السلطان

تمكن رجال دوريات أمن مديرية الجهراء من إلقاء القبض على شخص في العقد الرابع من عمره وبحوزته مواد مخدرة وأدوات تعاط في منطقة القصر.

رجال دوريات أمن مديرية الجهراء وخلال تجولهم في منطقة القصر شاهدوا سيارة تسير بسرعة جنونية وبعد اللحاق بها وإجبار قائدها على التوقف اتضح انه بحالة تعاط، وبالاستعلام تبين أنه في العقد الرابع من عمره عاطل عن العمل وبتفتيشه عثر معه على مواد مخدرة وأدوات تعاط، وعليه تم اقتياده وإحالته والمواد المخدرة إلى الإدارة العامة لمكافحة المخدرات.

من جهة أخرى، أحالت دوريات الفروانية شخصا من أرباب السوابق إلى الإدارة العامة لمكافحة المخدرات بعد ضبطه في منطقة العارضية بحوزته كيس به مادة الشبو المخدرة.

ووفق مصدر فإنه خلال قيام رجال دوريات الفروانية نقطة تفتيش على مدخل العارضية الصناعية صادف مرور شخص على النقطة الأمنية، وقد ظهرت عليه علامات الخوف والارتباك، وبعد طلب إثباته الشخصي حاول رمي كيس من نافذة السيارة، لكنه سقط على المقعد، وبسؤاله عن سبب رمي الكيس اعترف بأنه يحتوي على مادة الشبو المخدرة.

عينك .. عينك

الفرق بين الصورتين واضح لنا..
فما الاختلافات الخمسة بنظرك وبأسرع وقت؟

الكلمات المتقاطعة

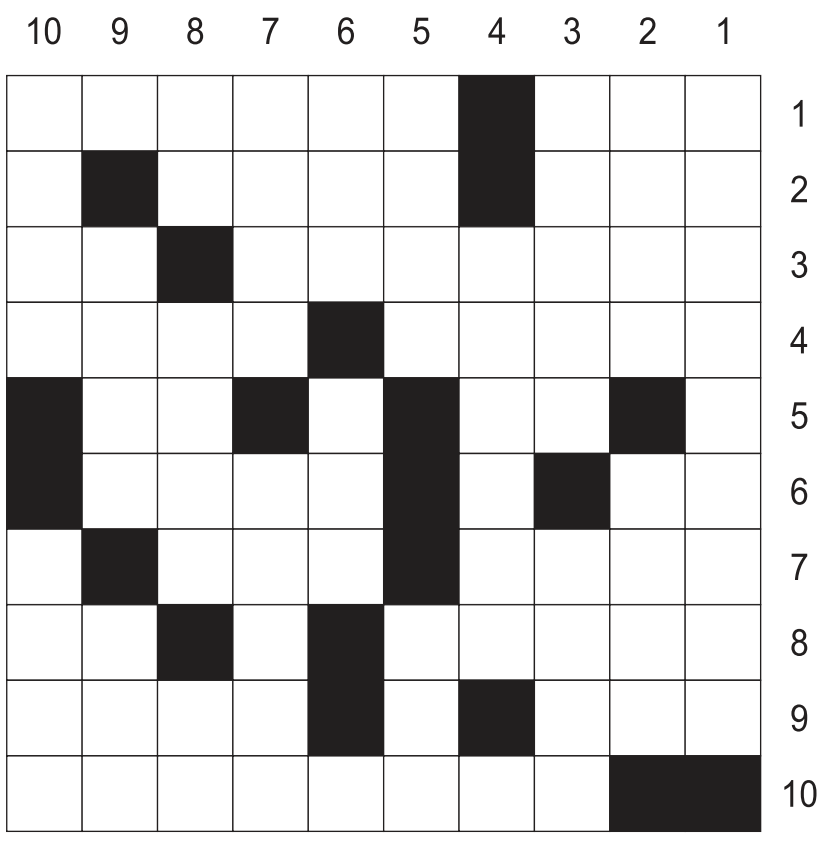

أفقياً:

1 ـ شعوب ـ عكس غربيون، 2 ـ ظهر ـ عكس مدان، 3 ـ مطربة لبنانية ـ متشابهان، 4 ـ شجب واستنكار ـ عبء (معكوسة)، 5 ـ خاصتي ـ والد، 6 ـ كدس ورتب ـ مرتبة كنسية، 7 ـ حماه ـ سقى، 8 ـ ساحة ـ متشابهان، 9 ـ أكل الدواب للعشب (معكوسة) ـ أعلم، 10 ـ موسيقار مصري راحل.

عمودياً:

1 ـ شاعر عباسي، 2 ـ كريم الأصل ـ جليد، 3 ـ أسلوب وطريقة ـ أمرن، 4 ـ صوت توجعها وتألمها، 5 ـ لصيد السمك ـ نستوعب، 6 ـ متشابهة ـ يسكن بالجوار، 7 ـ ثمن ـ نظم وتعليمات، 8 ـ للنداء ـ واجه وقابل ـ من الأقارب، 9 ـ جاف ـ أجيب، 10 ـ عكس نشتري ـ نائم.

كلمة السر

ا	ا	ل	ة	ا	ل	ة	ك	ح	ق
ا	ل	و	ل	ص	م	س	ب	و	ا
ل	م	ي	ي	ا	ج	ا	ي	ا	ل
ا	ن	خ	ص	ب	ي	م	ر	ر	ح
و	ا	ل	ا	ة	د	ح	ت	ي	ب
ل	ق	ا	ل	ع	ة	ل	ا	ا	ق
ى	ش	ا	ا	ب	م	ا	ف	ل	ر
ق	ة	ل	م	ا	ر	ت	ا	ت	م
ر	د	ع	ع	و	ا	ت	س	ح	ا
ي	ر	ا	ر	ط	م	و	م	ك	ي
ب	و	د	و	ل	ي	ي	ل	ي	ة
ة	ب	ل	ف	ا	ة	ج	ا	م	ر

أحد الكواكب من 5 أحرف

الحبق	الاصلية	دروب	الطوابع	معروف
المناقشة	المسافات	التحكيم	رماية	تتويج
الأولى	مجيدة	الخيول	قريبة	كبير
الحماسة	العادل	اصابة	حواري	رامية

سؤال وجواب

هل يؤدي الإفراط في استهلاك البروتين إلى مخاطر صحية جسيمة؟

حذرت مراجعة علمية شاملة من أن تناول كميات مفرطة من مساحيق ومخفوقات البروتين قد يؤدي إلى مخاطر صحية جسيمة، قد تصل إلى الوفاة المبكرة. ويتعارض هذا الطرح مع ما يروجه العديد من مؤثري اللياقة البدنية على منصات التواصل الاجتماعي من فوائد مطلقة للبروتين في إنقاص الوزن وبناء العضلات.

وشهدت منتجات البروتين طفرة هائلة في السنوات الأخيرة في جميع أنحاء العالم، لكن مراجعة لأكثر من 350 بحثا علميا، أجراها باحثون من جامعة ويسكونسن–ماديسون، تشير إلى أن تقليل استهلاك البروتين قد يحقق فوائد صحية متعددة، منها إنقاص الوزن، ومكافحة أمراض القلب، وإطالة العمر. ويعزو الباحثون ذلك إلى تحسين التمثيل الغذائي، وتقليل الالتهابات، والحد من تلف الخلايا المسرع للشيخوخة.

ويؤكد الخبراء أن البروتين ضروري لنظام غذائي متوازن، إذ يساعد على إصلاح وبناء الألياف العضوية والأعضاء والأنسجة الضامة، لكن دراسات سابقة على الحيوانات أظهرت أن تقليله يطيل عمر الذباب والقوارض، كما أثبتت تجارب بشرية أن خفض البروتين يسهم في استقرار السكر بالدم وتقليل الوزن، حتى لدى من يستهلكون سعرات حرارية إجمالية أعلى، لكن الباحثين يحذرون من أن معظم الأدلة مستقاة من دراسات حيوانية، وقد لا تنطبق بالكامل على البشر.

كما تشير المراجعة إلى أن بعض الأحماض الأنيمية وهي لبنات بناء البروتين قد تحفز عمليات بيولوجية تزيد خطر السمنة والالتهابات والأمراض المرتبطة بالتقدم في العمر عند الإفراط في تناولها. ويوضح د. دادلي لامينغ أن الفوائد العضلية للبروتين واضحة لدى الرياضيين والنشطاء، لكنه يضيف: «بما أن معظم الناس خاملون نسبيا، فإن الكثيرين يستهلكون بروتينا يفوق حاجتهم الفعلية، ما قد يكون له عواقب صحية سلبية على المستوى السكاني».

ويستثني لامينغ بعض الفئات مثل الحوامل وكبار السن، الذين يحتاجون الى كميات أكبر من البروتين، لكنه ينصح البالغين الخاملين بأن الأطعمة المدعمة بالبروتين قد لا تقدم الفوائد المتوقعة، ويعتقد أن التمارين المنتظمة تحمي الرياضيين من الآثار السلبية للإفراط في البروتين، لأن أجسامهم تستخدمه بكفاءة لبناء عضلات قوية وصحية، وخلص إلى أننا «نحتاج إلى تخصيص توصيات البروتين بناء على العمر ومستوى النشاط البدني معا، وليس على العمر فقط».

المصدر: «ديلي ميل»

اعرف شخصيتك

دراسات صحية

الكينوا ومحاربة تراكم الدهون في الكبد

أظهرت دراسة نشرتها مجلة Food & Function أن تناول حبوب الكينوا يسهم في تقليل تراكم الدهون في الكبد وتحسين مؤشرات الأيض المرتبطة بمرض الكبد الدهني.

وأجرى الباحثون تجربة استمرت 12 أسبوعا، وأظهر تحليل الأنسجة أن الكينوا تثبط تراكم قطرات الدهون في خلايا الكبد، ويعزى هذا التأثير على الأرجح إلى تثبيط مسار إشارات PPARY_PLIN2، المسؤول عن تكوين الدهون وتخزينها، علاوة على ذلك، أظهرت الحيوانات المخبرية التي تناولت الكينوا انخفاضا في نشاط الجينات المسؤولة عن تخليق الأحماض الدهنية.

ويرى مؤلفو الدراسة أن حبوب الكينوا يمكن أن تعتبر منتجا غذائيا واعدا للوقاية من مرض الكبد الدهني والتحكم فيه، مما يفتح آفاقا جديدة في مجال التغذية العلاجية.

ويشير خبراء الصحة إلى أن حبوب الكينوا تعد مصدرا غنيا بالبروتين النباتي والأحماض الأمينية الضرورية لاستقلاب الغذاء في الجسم، فضلا عن أنها غنية بالألياف والفوسفور والماغنيسيوم والحديد، التي تعتبر عناصر أساسية لعمل مختلف أعضاء الجسم.

المصدر: «لينتا.رو»

حل كلمة السر

الحبق

حل اعرف الشخصية

رامية

للمراسلة

للتواصل معنا عبر هذه الصفحة
أرسلوا تعليقاتكم على البريد الإلكتروني

archive@alanba.com.kw
فاكس 22272830

كيف تلعب؟ Sudoku

لهواة هذه التسلية المفيدة والممتعة، 3 ألعاب سودوكو من مستويات متعددة: عادي، متوسط، متقدم. ضع بكل بساطة الأرقام من 1 إلى 9 في كل مربع خال، وذلك حتى يحتوي كل عمود وخط أفقي وكل مربع صغير 3x3 على الأعداد من 1 إلى 9 مرة واحدة فقط. يجب ألا يظهر أي رقم مرتين في أي عمود، أو خط أفقي، أو مربع صغير 3x3.

المستوى العادي

	9	6				2	3	1
7	8	1					6	5
		5	4		1			
			3	7	5		9	2
3	6			2		5		8
5							7	
6	5			1		7		4
8			6		4	3		
						8		6

المستوى المتوسط

8	4			6	2	5		
								2
	3			5	9		7	
		5			1	4	9	7
	1	4		7		2		
			8					
		7	5			3	2	
	2			1				6
4			2	8				9

المستوى المتقدم

6			7				4	
			9				5	
3	2				1			
		7			4	5	3	
5				6			7	
	4				3	2		
			8	2				9
1	8			4		3		
					7			

الحل

6	5	9	7	8	2	1	4	3
7	1	4	9	3	6	8	5	2
3	2	8	4	5	1	7	9	6
8	6	7	2	9	4	5	3	1
5	3	2	1	6	8	9	7	4
9	4	1	5	7	3	2	6	8
4	7	3	8	2	5	6	1	9
1	8	5	6	4	9	3	2	7
2	9	6	3	1	7	4	8	5

8	4	9	7	6	2	5	3	1
7	5	1	4	3	8	9	6	2
2	3	6	1	5	9	8	7	4
6	8	5	3	2	1	4	9	7
9	1	4	6	7	5	2	8	3
3	7	2	8	9	4	6	1	5
1	9	7	5	4	6	3	2	8
5	2	8	9	1	3	7	4	6
4	6	3	2	8	7	1	5	9

4	9	6	5	8	7	2	3	1
2	3	5	4	6	1	9	8	7
1	4	8	3	7	5	6	9	2
3	6	7	1	2	9	5	4	8
5	2	9	8	4	6	1	7	3
6	5	3	9	1	8	7	2	4
8	7	2	6	5	4	3	1	9
9	1	4	7	3	2	8	5	6

حل عينك .. عينك

حل الكلمات المتقاطعة

أفقياً:

1 ـ شعوب ـ عكس غربيون، 2 ـ ظهر ـ عكس مدان، 3 ـ مطربة لبنانية ـ متشابهان، 4 ـ شجب واستنكار ـ عبء (معكوسة)، 5 ـ خاصتي ـ والد، 6 ـ كدس ورتب ـ مرتبة كنسية، 7 ـ حماه ـ سقى، 8 ـ ساحة ـ متشابهان، 9 ـ أكل الدواب للعشب (معكوسة) ـ أعلم، 10 ـ موسيقار مصري راحل.

عمودياً:

1 ـ شاعر عباسي، 2 ـ كريم الأصل ـ جليد، 3 ـ أسلوب وطريقة ـ أمرن، 4 ـ صوت توجعها وتألمها، 5 ـ لصيد السمك ـ نستوعب، 6 ـ متشابهة ـ يسكن بالجوار، 7 ـ ثمن ـ نظم وتعليمات، 8 ـ للنداء ـ واجه وقابل ـ من الأقارب، 9 ـ جاف ـ أجيب، 10 ـ عكس نشتري ـ نائم.

تفاؤل أميركي بإحراز تقدم واتفاق وشيك لإعادة فتح مضيق هرمز

ترامب: محادثات «الفرصة الأخيرة» جارية مع إيران قبل الإطاحة بقيادتها

لا يمكن لطهران فرض رسوم في «هرمز» فلدينا سيطرة بحرية كاملة وسنجردها من أي قدرات نووية

مقاتلة شبحية أميركية من طراز «إف-22» تتزود بالوقود من طائرة «كيه سي-135 ستراتوتانكر» في أجواء الشرق الأوسط (سنتكوم)

عواصم ـ وكالات: جدد الرئيس الأميركي دونالد ترامب تأكيده على أن «هناك محادثات جارية مع إيران الآن»، مضيفا: نتحدث حاليا مع الإيرانيين استجابة لطلبهم وهذه فرصتهم الأخيرة.. أرغب في إعطائهم فرصة أخيرة قبل أن أقضي عليهم بشكل كامل، مضيفا أن هذه المحادثات تجري بدعم سعودي وإماراتي وقطري ومن دول أخرى.

وتابع: أريد منح إيران فرصة أخيرة قبل الإطاحة بقيادتها.

وقال ترامب خلال حديثه إلى الصحافيين قبيل توقيع أمر تنفيذي في المكتب البيضاوي بالبيت الأبيض إن «هذه هي الفرصة الأخيرة لإيران للتوصل إلى وثيقة جيدة»، مؤكدا أن «المحادثات مستمرة مع إيران والإيرانيون لم ينكروا ذلك».

وتابع الرئيس الأميركي: لدينا نزاع مع إيران والأمور تسير على نحو جيد للغاية، مستطردا بالقول: «الإيرانيون ينفون أحيانا إجراء محادثات رغم أنهم يمضون ساعات طويلة في التفاوض».

وفيما يتعلق بسير المحاثات، قال ترامب: نتحدث حاليا عن إعادة فتح مضيق هرمز بشكل كامل، مضيفا أنه لا يمكن لإيران فرض رسوم في المضيق فلدينا سيطرة بحرية كاملة.

وتابع ترامب: المرحلة الثانية ستكون تجريد إيران من أي قدرات نووية ولم أغير موقفي بشأن ذلك أبدا، مضيفا أن هذه الخطوة هي جوهر القضية وكان ينبغي أن تتم منذ وقت طويل.

وعن أسعار النفط قال ترامب: عندما ننتهي من إيران ستنخفض الأسعار كثيرا.

من ناحيته، قال وزير الخزانة الأميركي سكوت بيسنت إن الولايات المتحدة قد تتوصل إلى اتفاق مع إيران لإعادة فتح مضيق هرمز بحلول اليوم الأربعاء، لافتا إلى أن ذلك سيسهم في استقرار أسعار الطاقة.

وقال بيسنت في مقابلة مع قناة «سي ان بي سي» أمس، «نجري محادثات مع الإيرانيين، وأعتقد أن هناك فرصة للتوصل إلى اتفاق لفتح المضيق والتحرك نحو تطبيع أكبر للوضع في هذا النزاع».

وردا على سؤال عما إذا كان الاتفاق سيسمح لإيران بفرض رسوم على السفن التي تعبر المضيق، أجاب بيسنت «أعتقد أنه سيضمن حرية الملاحة».

من جانبها، نفت وزارة الخارجية الإيرانية وجود مفاوضات حالية مع واشنطن، في وقت أصاب مقذوف مجهول سفينة شحن في مضيق هرمز أمس.

وأبدى بيسنت تفاؤله بالأثر الذي قد يتركه أي اتفاق مع إيران حول المضيق على أسعار الطاقة، موضحا أن مئات السفن تنتظر الإبحار.

وقال «على الرغم من عدم استقرار الأوضاع هناك خلال الأيام القليلة الماضية، فقد رأينا حتى الآن عددا كبيرا من السفن تعبر المضيق».

وأضاف «أتوقع أن تستقر أسعار الطاقة وتتراجع، الأمر الذي سيكون، كما قلت، أمرا جيدا للعالم بأسره».

منسوب التفاؤل ذاته، عبر عنه وزير الخارجية الأميركية ماركو روبيو مؤكدا «إحراز تقدم في المحادثات مع إيران لإعادة فتح مضيق هرمز».

وقال «هناك أمل في إعلان التوصل إلى اتفاق بشأن هرمز في القريب العاجل».

وأضاف روبيو إن «الرئيس ترامب كان واضحا أن إيران لا يمكن أن تحصل على سلاح نووي ولذلك فإن الاتفاق يتعلق بضمان ذلك».

وأكد أن الاتفاق الفوري الذي يتم التركيز عليه حاليا يتعلق بمضيق هرمز وهناك نفط يمر عبره حاليا ما يعني أنه مفتوح.

وذكر أن مفاوضات سلطنة عمان وإيران تناقش عبور مزيد من السفن من هرمز بأمان ونحن منخرطون في تلك المناقشات والمفاوضات، مؤكدا ان «مفاوضات عمان وإيران بشأن العبور الملاحي الآمن تتزامن مع توجهنا لمحادثات مطولة بشأن النووي الإيراني».

ونقلت وسائل اعلام عن عدة مصادر تصريحات تصب في هذا الاتجاه، حيث نقلت قناة «العربية» عن مصدر رفيع حديثه عن قرب الإعلان عن ترتيبات إعادة فتح مضيق هرمز بشكل كامل، مؤكدا أن الاتصالات بين الأطراف المعنية تكثفت خلال الساعات الماضية، وأحرزت تقدما ملحوظا.

وقال المصدر إن الإعلان قد يصدر خلال الساعات المقبلة، موضحا أن المشاورات تسير بوتيرة متسارعة للتوصل إلى تفاهمات تضمن استئناف حركة الملاحة بصورة طبيعية في أحد أهم الممرات البحرية في العالم.

بدورها، نقلت وكالة رويترز عن مصدر إيراني أن طهران تسعى للسيطرة على حركة الملاحة القادمة عبر المضيق ومراقبة حركة الملاحة المغادرة مع إمكانية التدخل عند الضرورة، وذلك بموجب خطة مؤقتة يجري بحثها مع سلطنة عمان لإعادة فتح الممر المائي.

وبحسب المصدر ذاته، فإن مسار الملاحة للمغادرة سيسلك طريقا بين إيران وسلطنة عمان، على أن يمنح تصريح الخروج عبر سلطنة عمان بعد إخطار طهران.

قبطان بنغلادشي علق في الخليج بسبب إغلاق مضيق هرمز يروي تفاصيل الموقف العصيب

دكا ـ أ.ف.ب: على مدى 115 يوما، بقي القبطان البنغلادشي محمد شفيق الإسلام عالقا في المياه الدولية في الخليج يراقب الصواريخ وهي تضيء السماء ليلا ويرشد استخدام الطعام وماء الشرب لطاقمه.

وروى شفيق الإسلام البالغ 51 عاما لوكالة فرانس برس عقب عودته إلى وطنه بعد انتهاء هذا الموقف العصيب «حاولت البقاء متماسكا لأنني كنت مسؤولا عن أرواح 31 شخصا، وسفينة تقدر قيمتها بـ40 مليون دولار، وشحنة بقيمة 8,2 ملايين دولار».

كان إسلام قبطان سفينة النقل «بانغلار جويجاترا» التي وصلت إلى الخليج قبل شهر من قيام الحرب بين الولايات المتحدة وإسرائيل وإيران في فبراير، وما نتج عنها من توقف لحركة الملاحة عبر مضيق هرمز، فظلت السفينة عالقة في المياه الدولية بالخليج 4 أشهر تقريبا.

وقال إسلام لوكالة فرانس برس خلال مكالمة هاتفية من منزله في مدينة كوميلا في شرق بنغلادش «حملنا 39 ألف طن من لفائف الصلب في ميناء مسيعيد (في قطر)، ووصلنا إلى الحدود الخارجية لميناء جبل علي في الإمارات في 26 فبراير». وتابع «في الساعات الأولى من يوم 28 فبراير، رأينا صاروخا يصيب منشأة لتخزين النفط على مسافة 200 متر فقط. اشتعلت النيران في المنشأة».

وطلب سفير بنغلادش لدى الإمارات من إسلام إخلاء السفينة، لكن القبطان اختار البقاء على متنها آملا بأن يستقر الوضع، لكن الانفجارات كانت تدوي في الايام التالية فيما توقف نظام الملاحة في السفينة عن العمل.

وقال إسلام «بعد سنوات عديدة، وجدت نفسي أعتمد الملاحة اليدوية مجددا باحثا عن منارات للتأكد من بقائنا على المسار الصحيح».وعندما خفت حدة الهجمات نوعا ما بعد أيام، أفرغت السفينة حمولتها وطلب منها الإبحار شرقا عبر مضيق هرمز، لكن الحرس الثوري الإيراني رفض منح السفينة الإذن بالمرور على مسافة 25 ميلا بحريا فقط من المضيق، وتكرر الأمر في الأيام التالية. ومع مرور الأيام، بدأت تتناقص إمدادات مياه الشرب وشحت المواد الغذائية، ما دفع إسلام إلى فرض نظام لتقنين الاستهلاك. وروى «حاولت التخفيف عنهم. أمضى بعضهم اليوم بكامله في تلاوة القرآن، بينما أمضى آخرون وقتهم على تطبيق «تيك توك». كل ما أردته كان أن يحافظ الجميع على الهدوء». وفي نهاية المطاف، حصلت «جويجاترا» على إذن لعبور مضيق هرمز في 23 يونيو، لكن طاقم السفينة لم يتمكن من تنفس الصعداء إلا بعد اجتياز الممر المائي.

أنباء لبنانية

إحياء ذكرى انفجار المرفأ تزامناً مع انعقاد الجولة السابعة من المفاوضات اللبنانية ـ الإسرائيلية

سلام: العون الأكبر لإسرائيل قدّمه مَن تفرّد بإدخال لبنان في مغامرات حروب «إسناد» عبثية

بيروت ـ منصور شعبان ووكالات:

عائلات ضحايا انفجار مرفأ بيروت يحملون صوراً لأحبائهم إلى جانب سفراء من عدة دول أجنبية بالقرب من موقع الانفجار في ذكراه السادسة (أ.ف.ب)

انعقدت أمس الجولة السابعة من المفاوضات اللبنانية ـ الإسرائيلية برعاية أميركية في روما لبحث ملفات مرتبطة بتنفيذ «اتفاق الإطار» الذي وقع بتاريخ 26 يونيو المنصرم، في الوقت الذي كانت الطائرات الحربية تحلق فوق البقاع وجرود عكار والهرمل حتى الحدود السورية على ارتفاع متوسط تزامنا مع تحليق للمسيرات في اجواء بيروت و«الضاحية».

وفي هذا السياق، كشفت قيادة الجيش عن ضبطها، عبر الحدود الشمالية والشرقية: «في جرد عرسال صواريخ غراد 122 ملم جرى تهريبها من الأراضي السورية إلى الأراضي اللبنانية، وأوقفت مواطنين من افراد شبكة التهريب وضبطت ذخائر حربية وأعتدة عسكرية». وضمن هذه الأجواء، حيث كان لبنان في حالة حداد رسمي نكس العلم خلاله، في ذكرى تفجير اهراءات مرفأ بيروت يوم 4 أغسطس 2020، قفز إلى واجهة الاهتمام رد رئيس مجلس الوزراء نواف سلام على دعوة منتقدي «السلطة السياسية الى ايقاف التنازلات المجانية وفتح باب الحوار مع المقاومة وترميم الوضع الداخلي»، قائلا: «يطل علينا اليوم من يتهم السلطة السياسية بأنها كانت عونا لإسرائيل بدل ان تكون عونا لسيادة لبنان»، ثم يدعو إلى الحوار والوحدة وكأن اللبنانيين بلا ذاكرة، فالحقيقة أن العون الأكبر لإسرائيل قدمه من تفرد بإدخال لبنان في مغامرات حروب «إسناد» عبثية، ومنحها الذرائع للاعتداء على بلدنا ودوس سيادته وتدمير مدنه وقراه وقتل أبنائه وتهجيرهم بمئات الآلاف».

وأضاف سلام: «من تفرد بقرار الحرب ويحاول الاستمرار بمصادرة قرار الدولة، وربط لبنان بحسابات ومحاور خارجية، متجاهلا مصالح بيئته واللبنانيين عموما، لا يملك أن يوزع شهادات في الوطنية، ناهيكم في السيادة. فلا سيادة للبنان الا بقرار واحد مستقل في دولة لها جيش واحد، تبسط سلطتها على كامل أراضيها بقواها الذاتية حصرا، أما الحوار والوحدة، فلا يبنيان الا بشجاعة الاعتراف بالحقائق على مرارتها، وبتحمل المسؤولية عن الخيارات المتهورة التي لايزال يدفع اللبنانيون أثمانها الباهظة».

وأكد أن الدولة ستبقى «حضنا لكل اللبنانيين ولاسيما لأهلنا الذين تكبدوا الخسائر، الواحدة تلو الأخرى، وهي تبقى ملتزمة بإزالة الاحتلال الإسرائيلي عن كل شبر من أرضنا وإعادة كل أسرانا، وملتزمة بتأمين شروط العودة الكريمة والآمنة لأهلنا الى مدنهم وقراهم وحقولهم وبيوتهم وإعادة اعمارها بما يسهم في بلسمة جراح كل العائلات المصابة بأحبتها وارزاقها، ويبقى أيضا ان الإقلاع عن لغة التخوين والصدق في الدعوة الى الحوار والتضامن الوطني هو طريقنا الاجدى لتعزيز قدرة لبنان على مواجهة كل هذه التحديات».

وفي الذكرى السادسة لتفجير المرفأ أصدر مكتب القائم بأعمال مكتب المنسق الخاص للأمم المتحدة في لبنان جان أرنو بيانا أكد فيه انه «رغم مرور ست سنوات على انفجار مرفأ بيروت المدمر، لم يبدد الزمن معاناة أولئك الذين تغيرت حياتهم في غضون ثوان معدودة بصورة لا رجعة فيها، كما لم يقلل من الحاجة الملحة لتحقيق العدالة».

وشدد على أن «كارثة بهذا الحجم لا يجوز أن تطوى كصفحة منسية من التاريخ. بل يتعين مضاعفة الجهود لتسريع وتيرة المسار القضائي وصولا إلى استكمال التحقيق وإنجاز العدالة. وفي هذا السياق، يدعو جميع الجهات المعنية إلى اتخاذ الخطوات اللازمة لإحراز تقدم ملموس وسريع في القضية».

وأضاف: «يشكل انفجار مرفأ بيروت تذكيرا مأساويا بمواطن الضعف المؤسسية الأوسع نطاقا في لبنان. من هنا، تبرز أهمية ضمان مسار قضائي مستقل وشفاف ونزيه لوضع حد لظاهرة الإفلات من العقاب».

بدوره، قال رئيس حزب «القوات اللبنانية» سمير جعجع، في بيان: «عزاؤنا الأساسي هذا العام أننا موعودون من أعلى المراجع القضائية بأن القرار الظني في هذه الجريمة سيصدر خلال أشهر قليلة، لتبدأ بعدها المحاكمات، وينال المرتكبون العقاب المناسب».

مشاركة عزاء
الأنباء
تتقدم بصادق العزاء والمواساة إلى
عائلة العوضي الكرام
لوفاة فقيدها المغفور له بإذن الله تعالى
محمد عبدالملك محمد إسماعيل العوضي
تغمد الله الفقيد بواسع رحمته وأسكنه فسيح جناته
وألهم آله وذويه الصبر والسلوان
إنا لله وإنا إليه راجعون

أردوغان يدين الاعتداءات الحوثية على السفن في البحر الأحمر ويؤكد وقوف بلاده التام إلى جانب المملكة ويرحّب بالتحالف البحري الدفاعي متعدد الجنسيات

ولي العهد السعودي يبحث مع الرئيس التركي تطورات الأوضاع في المنطقة

صاحب السمو الملكي الأمير محمد بن سلمان بن عبدالعزيز ولي العهد رئيس مجلس الوزراء السعودي

الرئيس التركي رجب طيب أردوغان

عواصم ـ وكالات: أجرى صاحب السمو الملكي الأمير محمد بن سلمان بن عبدالعزيز ولي العهد رئيس مجلس الوزراء السعودي اتصالا هاتفيا بالرئيس التركي رجب طيب أردوغان.

وجرى خلال الاتصال بحث العلاقات الثنائية بين المملكة وتركيا وسبل دعمها وتعزيزها في عدد من المجالات، بحسب وكالة الأنباء السعودية «واس».

كما جرى خلال الاتصال بحث تطورات الأوضاع في المنطقة.

وقد أكد الرئيس التركي إدانة بلاده واستنكارها للاعتداءات التي شنتها ميليشيا الحوثي على السفن في البحر الأحمر، ووقوف بلاده التام إلى جانب المملكة، كما رحب أردوغان بإنشاء التحالف البحري الدفاعي متعدد الجنسيات الذي تقوده المملكة، متمنيا له كل التوفيق لتحقيق أهدافه.

وكان صاحب السمو الملكي الأمير محمد بن سلمان أجرى اتصالا هاتفيا مماثلا بالرئيس الأميركي دونالد ترامب.

وجرى خلال الاتصال بحث تطورات الأوضاع في المنطقة وانعكاساتها الإقليمية والدولية على مختلف المستويات، وقد أكد سمو ولي العهد على ضرورة تغليب لغة الحوار لخفض التصعيد وعلى أهمية بذل كافة الجهود الممكنة لتحقيق التهدئة التي تمهد الطريق لحلول ديبلوماسية تحقق نتائج إيجابية للحفاظ على أمن واستقرار المنطقة، ويمنع الانجرار إلى صراع أوسع، تطال تداعياته الأمن والاستقرار الإقليمي والدولي.

كما تم خلال الاتصال استعراض مجالات التعاون القائمة بين البلدين وسبل تعزيزها.

في غضون ذلك، بحث سمو الشيخ عبدالله بن زايد آل نهيان نائب رئيس مجلس الوزراء وزير الخارجية الإماراتي، خلال اتصال هاتفي مع وزير الخارجية البحريني د.عبداللطيف الزياني، مجمل التطورات الإقليمية، والجهود المبذولة لتعزيز الأمن والاستقرار في المنطقة.

كما استعرض الجانبان العلاقات الأخوية الراسخة بين دولة الإمارات ومملكة البحرين، وأطر التعاون المشترك، وسبل تعزيزها بما يخدم المصالح المتبادلة للبلدين الشقيقين، ويحقق الخير والازدهار لشعبيهما، بحسب وكالة الأنباء الإماراتية «وام».

وفي ذات السياق، بحث نائب رئيس الوزراء وزير الخارجية الأردني أيمن الصفدي مع فولكر تورك مفوض الأمم المتحدة السامي لحقوق الإنسان، خلال زيارته المملكة أمس، التطورات في المنطقة، وتداعيات التصعيد الذي تشهده، وجهود إنهائه واستعادة الهدوء وتحقيق الأمن والاستقرار الدائمين.

كما استعرض الجانبان، خلال اللقاء، سبل تعزيز التعاون القائم بين الأردن ومفوضية الأمم المتحدة السامية لحقوق الإنسان، بحسب وكالة الأنباء الأردنية (بترا).

الأنصاري: التواصل بين إيران وأميركا عبر الوسطاء فقط والأولوية للعودة إلى المفاوضات

قطر تؤكد استمرار جهود الوساطة ودعم جميع مساعي نزع فتيل التوتر

الشيخ محمد بن عبدالرحمن آل ثاني رئيس مجلس الوزراء وزير الخارجية القطري

وزير الخارجية الروسي سيرغي لافروف

عواصم ـ وكالات: استعرض الشيخ محمد بن عبدالرحمن آل ثاني رئيس مجلس الوزراء وزير الخارجية القطري، مع وزير الخارجية الروسي سيرغي لافروف، خلال اتصال هاتفي علاقات التعاون بين البلدين وسبل دعمها وتعزيزها، وآخر المستجدات الإقليمية، لاسيما الجهود الديبلوماسية المبذولة والتنسيق المشترك لخفض التصعيد وتعزيز الأمن والاستقرار في المنطقة.

ونقلت وكالة الانباء القطرية «قنا» أن رئيس مجلس الوزراء وزير الخارجية أكد ضرورة التزام جميع الأطراف بالحوار والديبلوماسية، وتنفيذ ما تم التوافق عليه في إطار مذكرة التفاهم بين الولايات المتحدة الأميركية وإيران، بما في ذلك ضمان حرية الملاحة في مضيق هرمز، للحفاظ على أمن المنطقة، وصون المكتسبات التي تحققت، وتعزيز الاستقرار الإقليمي. وجدد دعم دولة قطر الكامل لجميع المساعي الرامية إلى نزع فتيل التوتر، والتوصل إلى اتفاق شامل يحقق السلام المستدام في المنطقة.

إلى ذلك، أعلن مستشار رئيس مجلس الوزراء المتحدث الرسمي لوزارة الخارجية القطرية د.ماجد الأنصاري أن الجهود الرامية إلى إيجاد حل ديبلوماسي وخفض التصعيد بين الولايات المتحدة وإيران مستمرة. وأوضح أنه لا يوجد اتفاق حتى الآن، وأن الأولوية هي العودة للمسار الديبلوماسي. و«لتحقيق هذا يجب ضمان وقف النار وفتح مضيق هرمز». وإذ شدد على أنه «لا خطط لمفاوضات مباشرة بين إيران وأميركا حاليا»، أكد الأنصاري أن «التواصل بين إيران وأميركا يتم الآن عبر الوسطاء فقط». وقال المتحدث في تصريح اثناء مؤتمره الصحافي أمس: «يمكننا أن نؤكد أن الجهود لاتزال مستمرة مع جميع الأطراف»، مضيفا أن المفاوضات تتركز على «حل قصير الأمد يساعد على إعادة إحياء المفاوضات والعودة إلى جهود الوساطة بشكل كامل». وذكر الأنصاري أن الشيخ محمد بن عبدالرحمن بحث هاتفيا مع وزير الخارجية الروسي سيرغي لافروف جهود خفض التصعيد في المنطقة، وجدد دعم قطر مساعي التوصل الى اتفاق شامل يحقق السلام في المنطقة. وأشار إلى أن رئيس الوزراء أجرى خلال الأيام الماضية اتصالات مع وزراء خارجية السعودية والإمارات والكويت وسلطنة عمان والبحرين، إضافة إلى الأردن ومصر وألمانيا وكندا، لبحث تنسيق الجهود الرامية إلى خفض التوتر، وتعزيز حرية الملاحة، ودعم الحلول السياسية في المنطقة. وأضاف أن هذه الاتصالات تأتي في إطار إطلاع الشركاء الإقليميين والدوليين على مستجدات الأزمة وحشد الدعم للمسار الديبلوماسي، مؤكدا أن دول المنطقة تعمل بصورة جماعية لتجنب أي تصعيد وإعادة الأطراف إلى طاولة المفاوضات. وتقود قطر، إلى جانب باكستان، جهود الوساطة الرامية إلى إبرام اتفاق نهائي يضع حدا للحرب، وأفضت مساعي الدوحة وإسلام آباد إلى مذكرة التفاهم، وحالت دون تصعيد أكبر للصراع في الأيام القليلة الماضية.

وتطرق الأنصاري إلى خطة السلام الأميركية الرامية إلى إنهاء الحرب في قطاع غزة. وقال «من الواضح أمام المجتمع الدولي من يعطل تنفيذ الاتفاق»، مضيفا أن «المسؤولية الكاملة تقع على الطرف الإسرائيلي». وأشار إلى أن تكثيف الضربات الإسرائيلية في الأيام الماضية يشكل محاولة من إسرائيل لـ «تعطيل الحلول السلمية فيما يتعلق بالصراع».

أنباء مصرية

في عدد من المحافظات والمدن الجديدة

صندوق «الإسكان الاجتماعي» يستعد لطرح 15 ألف وحدة سكنية بنظام الإيجار خلال شهر

القاهرة ـ ناهد إمام

أعلنت م.راندة المنشاوي وزيرة الإسكان والمرافق والمجتمعات العمرانية عن استعداد صندوق الإسكان الاجتماعي ودعم التمويل العقاري التابع للوزارة، لطرح 15 ألف وحدة سكنية بنظام الإيجار بعدد من المحافظات والمدن الجديدة، وذلك خلال شهر، وفقا للشروط التي اعتمدها مجلس الوزراء. وأضافت أن هذا الطرح يأتي تنفيذا للتوجيهات الصادرة من الرئيس عبدالفتاح السيسي، بشأن طرح وحدات سكنية بنظام الإيجار الشهري للمواطنين، بما يسهم في تلبية مطالب عدد كبير من المواطنين على مستوى الجمهورية فيما يتعلق بالحصول على وحدات سكنية وفقا لإمكاناتهم وقدراتهم المالية. وأوضحت وزيرة الإسكان أن الإعلان الجديد بنظام الإيجار والخاص بصندوق الإسكان الاجتماعي ودعم التمويل العقاري يتضمن 8464 وحدة بالمحافظات، و3256 وحدة بالمدن الجديدة، و3280 وحدة من الوحدات المنفذة ضمن المبادرة الرئاسية «حياة كريمة»، لافتة إلى أن هذه الوحدات ستطرح بخلاف الوحدات التي سبق إعلان الاستعداد عن طرحها من خلال هيئة المجتمعات العمرانية الجديدة بواقع 5 آلاف وحدة بنظام الإيجار المنتهي بالتملك، خلال شهر أيضا. وأشارت المنشاوي إلى أن صندوق الإسكان الاجتماعي ودعم التمويل العقاري مستمر في طرح الوحدات السكنية ضمن المبادرة الرئاسية «سكن لكل المصريين» ويستعد لطرح إعلان جديد لوحدات محور محدودي الدخل، بنظام التمليك، في المحافظات والمدن الجديدة، وذلك قبل نهاية العام الحالي. وأكدت وزيرة الإسكان أن الوزارة تحرص على تنويع محاور الوحدات السكنية التي يتم طرحها، لتلبية احتياجات مختلف شرائح المجتمع، وتوفير بدائل سكنية متعددة تتناسب مع مستويات الدخول والقدرات المالية للمواطنين، ويسهم في تحقيق أهداف الدولة في توفير السكن الملائم والارتقاء بجودة الحياة. من جانبها، أشارت مي عبدالحميد، الرئيس التنفيذي لصندوق الإسكان الاجتماعي ودعم التمويل العقاري، إلى أن الإعلان الجديد بنظام الإيجار للصندوق يتضمن طرح 8384 وحدة بمساحة 90م2، و80 وحدة بمساحة 75م2 بالمحافظات.

وأضافت أن الوحدات المطروحة من خلال الصندوق بالمحافظات، بمساحة 90م2، تقع في محافظات: القاهرة، الجيزة، القليوبية، المنوفية، دمياط، الإسماعيلية، السويس، البحيرة، بني سويف، الفيوم، أسيوط، سوهاج، قنا، الأقصر، أسوان، مطروح، بينما تشهد محافظة المنيا فقط طرح وحدات بمساحة 75م2. وقالت الرئيس التنفيذي لصندوق الإسكان الاجتماعي ودعم التمويل العقاري: إن الإعلان الجديد للإيجار يشهد أيضا طرح 3256 وحدة بالمدن الجديدة بواقع 2606 وحدات سكنية بمساحة 90م2، و650 وحدة بمساحة 75م2.

أنباء سورية

وزيرا الدفاع القطري والسوري يبحثان أوجه التعاون والتنسيق ودعم الاستقرار

الشيخ سعود بن عبدالرحمن نائب رئيس الوزراء ووزير الدولة لشؤون الدفاع القطري

وزير الدفاع السوري اللواء مرهف أبو قصرة

عواصم ـ وكالات: أجرى وزير الدفاع السوري اللواء مرهف أبو قصرة اتصالا هاتفيا مع الشيخ سعود بن عبدالرحمن بن حسن آل ثاني نائب رئيس مجلس الوزراء ووزير الدولة لشؤون الدفاع القطري، بحثا خلاله القضايا ذات الاهتمام المشترك.

وقالت وكالة الأنباء السورية «سانا» ان الاتصال تناول مستجدات الأحداث الإقليمية والدولية الراهنة، وبحث أوجه التعاون والتنسيق المشترك بين الجانبين، وسبل تعزيز التنسيق بما يخدم المصالح المشتركة، ويدعم الأمن والاستقرار.

في غضون ذلك، نقلت قناة «العربية» عن مصادر لم تسمها أن «الجيش السوري أعلن حالة استنفار عسكري دون إعلان الأسباب» على الفور.

وفي السياق، توغلت قوة للاحتلال الإسرائيلي مجددا، في قرية معرية بمنطقة حوض اليرموك في ريف درعا الغربي.

وأفادت وكالة الأنباء السورية «سانا» بأن قوة للاحتلال توغلت بشكل محدود في الجهة الغربية من القرية، وقامت بتفتيش عدد من منازل المدنيين قبل أن تنسحب من المنطقة دون تسجيل أي حالات اعتقال.

وأشارت إلى أن قوات الاحتلال واصلت على مدى اليومين الماضيين، أعمال تجريف وفتح طريق ترابي قديم شمال وادي الرقاد من جهة قرية معرية، مستخدمة آلية هندسية، ترافقها دبابة وسيارة من نوع «بيك أب». وتواصل إسرائيل انتهاك اتفاق فض الاشتباك لعام 1974، عبر توغلاتها المتكررة في الجنوب السوري، ومداهمة منازل المدنيين واعتقالهم، وتجريف الأراضي، والاعتداءات بالقذائف وغيرها.

وتطالب سورية باستمرار بخروج الاحتلال الإسرائيلي من أراضيها، مؤكدة أن جميع الإجراءات التي يتخذها باطلة وملغاة، ولا يترتب عليها أي أثر قانوني وفقا للقانون الدولي، كما تدعو المجتمع الدولي إلى الاضطلاع بمسؤولياته وإلزام إسرائيل بالانسحاب الكامل من الجنوب السوري.

المغرب يؤكد أنه حذّر مدريد مسبقاً من مخاطر قرار قضائي جديد حول المهاجرين عبر البحر

أوروبا تبحث تداعيات تدفق المهاجرين على سبتة .. وإسبانيا: فضاء شنغن لم يتأثر

عواصم ـ وكالات: عقد وزراء داخلية الاتحاد الأوروبي اجتماعا طارئا بناء على دعوة اسبانيا أمس، سعيا لاستخلاص دروس مبكرة من أزمة مدينة سبتة، بعدما أدى تدفق آلاف المهاجرين نحو الجيب الإسباني الواقع في شمال أفريقيا ووفاة العشرات منهم، إلى تصاعد التوتر بين مدريد ودول أعضاء في الكتلة تتبنى مواقف أكثر تشددا، في وقت قال المغرب انه حذر اسبانيا من مخاطر قرار قضائي جديد يستثني المهاجرين عبر البحر من الترحيل الفوري.

وأكد وزير الداخلية الإسباني فرناندو غراندي مارلاسكا أن التدفق الأخير للمهاجرين غير النظاميين إلى سبتة، لم يقوض فضاء منطقة شنغن الأوروبية.

وأضاف أن إسبانيا أعادت بالفعل إلى المغرب 70 ألفا من أصل 72 ألف مهاجر وصلوا إلى سبتة. وأسفر التدفق غير المسبوق الذي بدأ في 30 يوليو عن مقتل 72 شخصا، وفق الحكومة، بينهم أشخاص غرقوا أثناء محاولتهم السباحة حول حاجز حدودي في البحر المتوسط، وأثار خلافا ديبلوماسيا بين مدريد وشركائها في الاتحاد الأوروبي.

وقال مارلاسكا للصحافيين في مدريد عقب محادثات طارئة مع نظرائه الأوروبيين «من الواضح أن هذه الأزمة لم تقوض فضاء شنغن بأي شكل».

وأضاف «اتفقنا جميعا على أن منطقة شنغن لم تكن في خطر على الإطلاق»، مؤكدا أنه «لم تكن هناك أي إمكانية لانتقال المهاجرين من سبتة إلى أوروبا القارية».

وتفرض عمليات تدقيق في جوازات السفر على الحدود بين سبتة والبر الإسباني.

وأثار وصول المهاجرين توترا بين إسبانيا وشركائها في التكتل، بعدما دعت إيطاليا والدنمارك إلى تعليق عضويتها في فضاء شنغن الذي يتيح حرية التنقل.

وكان متوقعا أن يكون اجتماع أمس متوترا، لكن مارلاسكا قال إنه جرى «في أجواء بناءة تماما». ورغم موقفها المتشدد في البداية، عادت الدنمارك ورحبت برد مدريد.

وقال وزير الهجرة والاندماج الدنماركي مورتن بودسكوف «أنا سعيد للغاية باستجابة إسبانيا السريعة، ولاسيما بنشرها قوات الشرطة والجيش، وعودة العديد من المهاجرين إلى المغرب».

إجراءات أمنية عند الحدود الإسبانية ـ الفرنسية للتدقيق في وضع الرعايا من خارج أوروبا القادمين من إسبانيا (أ.ف.ب)

وشدد في بيان عقب الاجتماع الطارئ لوزراء الداخلية على أن «هذه الأحداث تظهر مدى أهمية الحفاظ على سيطرتنا على حدود الاتحاد الأوروبي».

وكان رئيس الوزراء الإسباني بيدرو سانشيز الذي تتبنى حكومته نهجا منفتحا في قضية الهجرة، وجه رسالة إلى رؤساء المؤسسات الأوروبية، انتقد فيها الموقف «الأناني» للبلدان التي طالبت باستبعاد بلاده من منطقة شنغن وطالب بعقد اجتماع طارئ للدول السبع والعشرين. وبهدف محاولة التوصل إلى أرضية مشتركة، عقد المؤتمر أمس عبر الفيديو، سبقه اجتماع للسفراء أعربت فيه إسبانيا، وفق مصدر ديبلوماسي، عن «إحباطها إزاء غياب التضامن» من جانب بعض دول الاتحاد الأوروبي. واستبقت رئيسة المفوضية الأوروبية أورسولا فون دير لاين، الاجتماع بالدعوة إلى رد مشترك على أزمة الهجرة ي أيام معدودة، معتبرة أنها فرصة لاستخلاص «دروس» من أجل «رد أوروبي مشترك» بهدف «تعزيز حماية الحدود». وكتبت فون دير لاين في رسالة وجهتها إلى رئيس الوزراء الإسباني أن «هذه الحادثة تظهر بوضوح ضرورة المضي أبعد في تعزيز حدودنا عند النقاط الأكثر حساسية».

إلى ذلك، قال مسؤول مغربي رفيع لوكالة فرانس برس إن بلاده حذرت إسبانيا، قبل حادثة تدفق المهاجرين إلى سبتة، من المخاطر الناجمة عن قرار قضائي إسباني يستثني المهاجرين عبر البحر من الترحيل الفوري، وهو ما سارعت مدريد إلى نفيه. وأوضح المسؤول المغربي الرفيع لوكالة فرانس برس وعدد من وسائل الإعلام الأخرى مشترطا عدم الكشف عن هويته، أن سلطات بلاده نبهت مدريد إلى المخاطر التي قد يسببها قرار المحكمة العليا الإسبانية القاضي باعتبار أن الإعادة الفورية للمهاجرين لا تنطبق على الأشخاص الواصلين عبر البحر. وقال «لقد أوضحنا أن هذا الحكم سيولد مشكلة، وقد حدث ذلك فعلا». وكان سانشيز تحدث الجمعة عن شائعات مضللة روجت لها «مافيات» التهريب، مستغلة هذا القرار القضائي. وبحسب المسؤول المغربي، بدأت الاتصالات مع إسبانيا بهذا الشأن في 22 أو 23 يوليو الماضي. وأكد في المقابل عدم وقوع أي خلل في المنظومة الأمنية المغربية.

وقال «من التبسيط القول إن المغرب كان عليه استخدام القوة لوقف المهاجرين، فهذا يدل على عدم فهم هذه الظاهرة».

وأضاف أن قوات الأمن لم يكن بإمكانها الدخول في مواجهة مع هذا العدد الكبير من الأشخاص. وشدد المسؤول على أن التصدي للهجرة غير النظامية مسؤولية مشتركة، مؤكدا أن الرباط ومدريد تصرفتا «كشريكين موثوقين»، وأنهما تواصلان العمل بتنسيق كامل بشأن قضايا الهجرة.

لتسجل مستوى تاريخياً عند 62,29 مليار دينار بنهاية يونيو 2026.. لتعزز قدرتها على توفير مصادر تمويل مستقرة تدعم النمو الائتماني وتمويل الأنشطة الاقتصادية

البنوك استقطبت ودائع جديدة بقيمة 6,33 مليارات دينار خلال عام

أحمد مغربي

نجحت البنوك الكويتية في توسيع قاعدة ودائعها بوتيرة قوية خلال الاثني عشر شهرا الماضية، بعدما استقطبت 6,33 مليارات دينار ودائع جديدة حتى نهاية يونيو 2026، لترتفع أرصدة ودائع المقيمين وغير المقيمين إلى 62,29 مليار دينار، وهو أعلى مستوى في تاريخ القطاع المصرفي، في مؤشر يعكس استمرار ثقة الأفراد والمؤسسات بالقطاع المصرفي، وتعزيز قدرته على توفير مصادر تمويل مستقرة تدعم النمو الائتماني وتمويل الأنشطة الاقتصادية.

وتظهر بيانات بنك الكويت المركزي أن إجمالي ودائع المقيمين وغير المقيمين ارتفع من 55,95 مليار دينار في نهاية يونيو 2025 إلى 62,29 مليار دينار في نهاية يونيو 2026، بزيادة بلغت 6,33 مليارات دينار، وبمعدل نمو سنوي بلغ 11,33٪، وهو من أعلى معدلات النمو السنوي التي سجلها القطاع المصرفي خلال السنوات الأخيرة.

ولم يقتصر النمو على المقارنة السنوية، إذ واصلت الودائع مسارها التصاعدي منذ بداية العام، لترتفع من 59,15 مليار دينار في نهاية ديسمبر 2025 إلى 62,29 مليار دينار بنهاية يونيو 2026، محققة زيادة بلغت 3,135 مليارات دينار خلال ستة أشهر فقط، وبنسبة نمو 5,3٪، بما يعكس استمرار تدفق المدخرات إلى البنوك المحلية وتعزيز مواردها التمويلية بوتيرة متواصلة.

ولا تمثل هذه الزيادة مجرد نمو في أرصدة الودائع، بل تعكس اتساع القاعدة التمويلية التي تعتمد عليها البنوك في تمويل عملياتها، بما يمنحها مرونة أكبر في التوسع بمنح الائتمان وتمويل مختلف الأنشطة الاقتصادية، فضلا عن تعزيز متانة مراكزها المالية وقدرتها على مواكبة الطلب المتزايد على التمويل. ويؤكد وصول إجمالي الودائع إلى 62,29 مليار دينار أن القطاع المصرفي نجح في تسجيل أعلى رصيد ودائع في تاريخه، مواصلا مسارا تصاعديا يعكس استقرار البيئة المصرفية، وقوة الإطار الرقابي الذي يطبقه بنك الكويت المركزي، إلى جانب استمرار الثقة التي يحظى بها القطاع لدى الأفراد والشركات. وتكشف البيانات أن ودائع القطاع الخاص بلغت بنهاية يونيو 2026 مستوى 45,65 مليار دينار، مقابل 43,781 مليار دينار في يونيو 2025، بزيادة بلغت 1,871 مليار دينار، وبنسبة نمو سنوية 4,27٪. كما ارتفعت مقارنة برصيدها البالغ 45,16 مليار دينار في نهاية ديسمبر 2025 بنحو 485 مليون دينار، وبنسبة 1,07٪.

وفي المقابل، سجلت الودائع بالعملات الأجنبية نموا ملحوظا، لترتفع من 6,11 مليارات دينار بنهاية ديسمبر 2025 إلى 6,3 مليارات دينار بنهاية يونيو 2026.

كما تعكس البيانات استمرار ميل المودعين إلى الادخار طويل الأجل، حيث بلغت الودائع لأجل 23,71 مليار دينار بنهاية يونيو 2026، مقارنة بـ23,4 مليار دينار في يونيو 2025، بزيادة بلغت 309,3 ملايين دينار، وبنسبة نمو 1,32٪، وهو ما يؤكد استمرار اعتماد البنوك على مصادر تمويل أكثر استقرارا لدعم عملياتها.

وفي المقابل، بلغت الودائع تحت الطلب 9,53 مليارات دينار بنهاية يونيو، مقارنة بـ9,75 مليارات دينار قبل عام، بانخفاض بلغ 226,2 مليون دينار، وبنسبة 2,32٪، في دلالة على استمرار انتقال جزء من أموال المودعين إلى الودائع الادخارية والودائع لأجل للاستفادة من العوائد التي تقدمها البنوك.

ويأتي هذا الأداء بالتزامن مع استمرار نمو النشاط الائتماني خلال العام الحالي، وهو ما يعكس نجاح البنوك في تحقيق توازن بين تنمية مصادر التمويل والتوسع في الإقراض، بما يعزز دورها في دعم الاقتصاد الوطني وتمويل المشروعات الاستثمارية والتنموية. وقد بلغت ودائع الحكومة بنهاية يونيو 2026 مستوى 5,9 مليارات دينار، مقارنة بـ4,8 مليارات دينار بنهاية ديسمبر 2025، لتسجل نموا نسبته 22,9٪. فيما بلغت ودائع المؤسسات العامة مستوى 10,73 مليارات دينار بنهاية يونيو 2026، مقارنة بـ9,8 مليارات دينار بنهاية ديسمبر 2025، لتسجل نموا نسبته 9,5٪. ويؤكد الأداء المسجل خلال النصف الأول من عام 2026 أن القطاع المصرفي الكويتي يواصل ترسيخ مكانته كأحد أكثر القطاعات المالية متانة في المنطقة، مستندا إلى قاعدة ودائع آخذة في الاتساع، وملاءة مالية قوية، وإطار رقابي متطور، وهو ما يعزز قدرته على مواصلة دعم النشاط الاقتصادي خلال الفترة المقبلة، في ظل وصول الودائع إلى أعلى مستوى تاريخي لأول مرة. تجدر الإشارة إلى أن غير المقيمين في الكويت هم الأشخاص غير الكويتيين الذين لم يحصلوا على إذن عمل أو تصاريح إقامة، وكذلك الشركات والمنشآت التجارية الأجنبية غير المقامة في دولة الكويت والمرخص لها من وزارة التجارة والصناعة أو الجهات المختصة، بما في ذلك الشركات الأجنبية التي تقوم بتنفيذ أعمال بموجب عقود خاصة مع الحكومة، وكذلك الهيئات الدبلوماسية الأجنبية والهيئات التابعة لها.

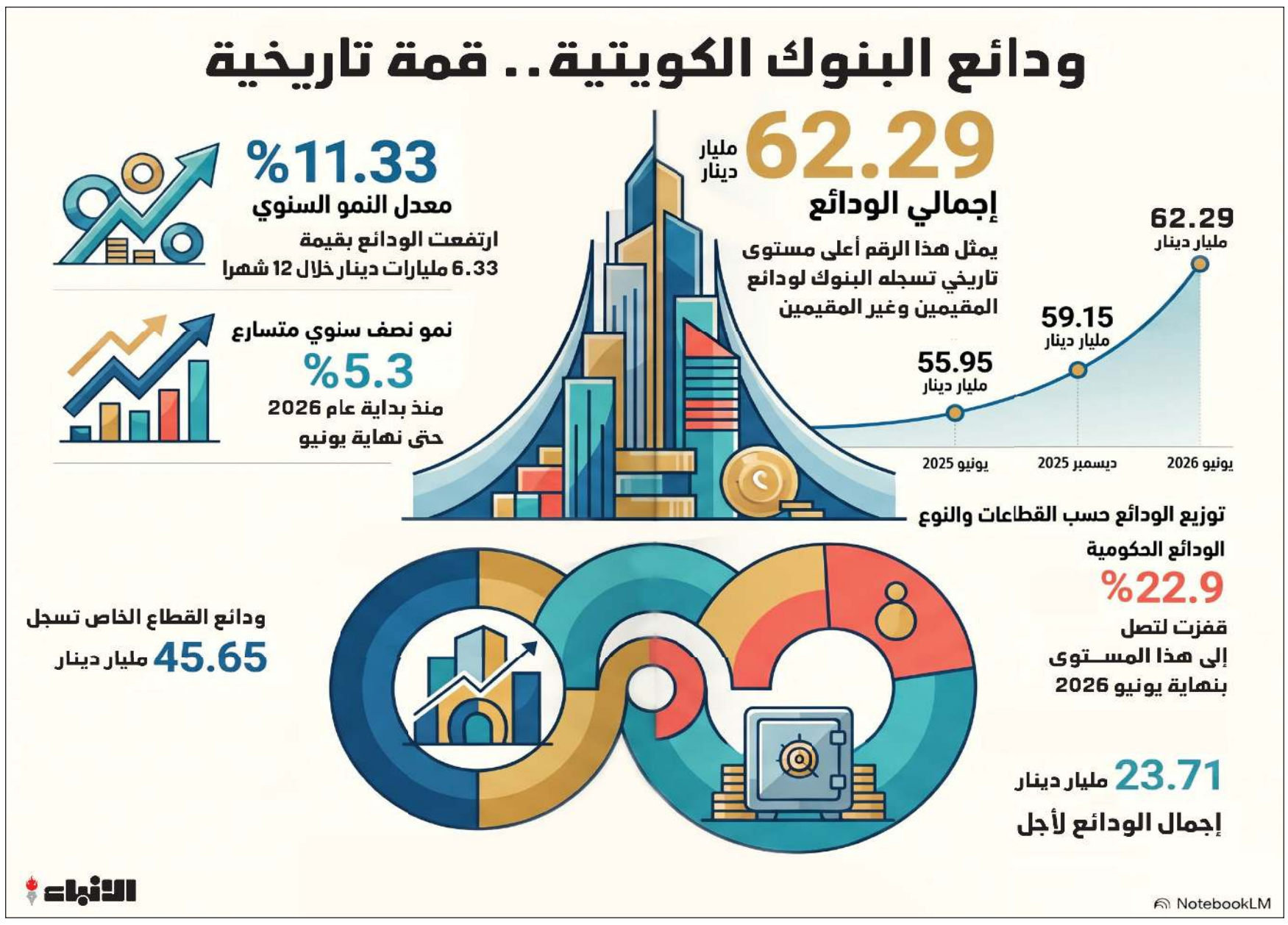

«أسواق المال» ترصد عملاء عقود الفروقات

علي إبراهيم

دعت هيئة أسواق المال للمشاركة في استبيان حول خدمات التعامل بعقود الفروقات (CFDs) والتسويق لها.

وتعد عقود الفروقات (Contracts for Difference) أدوات مالية مشتقة تتيح للمستثمر المضاربة على ارتفاع أو انخفاض سعر أصل مالي، دون امتلاك ذلك الأصل فعليا.وتستهدف هيئة أسواق المال من خلال الاستبيان بناء صورة شاملة عن واقع خدمات التعامل بعقود الفروقات والتسويق لها في الكويت، وذلك لدعم الدراسات الرقابية والإشرافية وتقييم الممارسات الحالية تمهيدا لدراسة تطوير الأطر التنظيمية المناسبة لهذا النشاط. ويركز الاستبيان على رصد حجم انتشار هذه الخدمات، والجهات التي تقدمها سواء بشكل مباشر أو عبر التسويق لمنصات أجنبية، إضافة إلى تحديد المنتجات المتداولة مثل الأسهم والمؤشرات والعملات الأجنبية والسلع والمعادن والعملات المشفرة، إلى جانب المنصات الإلكترونية المستخدمة وآليات التعاقد مع مزودي الخدمة.

كما يستهدف الاستبيان الوقوف على حجم النشاط من خلال معرفة أعداد العملاء، وأحجام التداول، والإيرادات المتحققة من هذه الخدمات، فضلا عن دراسة نماذج الأعمال المتبعة، واستخدام الرافعة المالية، وآليات إدارة المخاطر، ومدى توفير حماية الرصيد السالب للمستثمرين، وإجراءات تقييم ملاءمة العملاء قبل السماح لهم بالتداول. وفي جانب آخر، تسعى الهيئة إلى استطلاع آراء الشركات بشأن مستقبل تنظيم هذا النشاط، وما إذا كانت ترى ضرورة وضع إطار تنظيمي خاص به، أو فرض قيود على بعض المنتجات أو حتى حظرها، إضافة إلى استطلاع الرأي حول استحداث ترخيص مستقل لممارسة النشاط والرسوم المناسبة له، بما يساعد الهيئة على صياغة إطار رقابي يوازن بين تطوير السوق وتعزيز حماية المستثمرين.

ويتضمن استبيان «أسواق المال» رصد حجم السوق الحالي، وهل توجد شركات تقدم عقود الفروقات مباشرة أم تقتصر على التسويق لمنصات أجنبية، ومعرفة ما الأسواق والمنصات المستخدمة، وما المنتجات المتداولة سواء أسهم، مؤشرات، عملات، معادن، عملات مشفرة وغيرها.

ويتضمن الاستبيان قياس حجم النشاط اقتصاديا بما فيه عدد العملاء، حجم التداول السنوي، مدة الاحتفاظ بالمراكز، والإيرادات الناتجة من فروق الأسعار والعمولات.

البنوك المركزية العالمية اشترت 102 طن ذهب.. في 6 أشهر

العربية: أفادت بيانات مجلس الذهب العالمي بأن البنوك المركزية العالمية اشترت 51 طنا من الذهب في يونيو 2026. وأشارت البيانات إلى أن البنوك المركزية الأكثر نشاطا في عمليات الشراء خلال شهر يونيو الماضي كانت بولندا والصين وأوزبكستان وكازاخستان والأردن، وزادت مشتريات البنوك في جورجيا وغانا بمقدار طن واحد لكل منهما. بالإضافة إلى ذلك، أشار تقرير مجلس الذهب العالمي إلى أن صافي البائعين في ذلك الشهر كانا روسيا 9 أطنان وتركيا طنان. وأشار التقرير إلى أن مشتريات البنوك المركزية من الذهب بلغت 102 طن في النصف الأول من عام 2026، وشملت مشتريات مجموعة واسعة من البنوك المركزية في دول الأسواق الناشئة. ولاتزال بولندا 82 طنا، وأوزبكستان 41 طنا، والصين 40 طنا، وكازاخستان 27 طنا أكبر المشترين في النصف الأول من عام 2026. ومن بين المشترين الصافين الرئيسيين الآخرين، جمهورية التشيك 11 طنا، وسنغافورة 10 أطنان، وتشيلي 8 أطنان، والأردن 6 أطنان، وغانا 6 أطنان. ويشير التقرير أيضا إلى أن تركيا لاتزال أكبر بائع منذ بداية العام 83 طنا، وكذلك روسيا 44 طنا.

ارتفاع قراءة مؤشر مديري المشتريات الكويتي للمرة الأولى

ارتفعت قراءة مؤشر مديري المشتريات الرئيسي لدولة الكويت، الذي يقيس أداء القطاع الخاص غير المنتج للنفط، لأول مرة منذ خمسة أشهر، خلال شهر يوليو 2026، إلى 50,8 نقطة، مقابل 46,4 نقطة في الشهر السابق. وأشار هذا الارتفاع، بحسب دراسة شركة إس أند بي جلوبال، إلى تحسن طفيف في أداء القطاع الخاص غير المنتج للنفط مع بداية النصف الثاني من العام. ورغم أن المؤشر كان في النطاق الإيجابي، فإنه ظل أدنى من مستواه المسجل مباشرة قبل اندلاع الحرب في المنطقة في شهر فبراير. وأوضحت الدراسة أن القطاع الخاص غير المنتج للنفط في الكويت عاد إلى النمو في بداية الربع الثالث من عام 2026، إذ ساهم استئناف الرحلات الجوية في دعم الزيادات المتجددة في الإنتاج والطلبات الجديدة. ومع ازدياد أعباء العمل، وسعت الشركات نطاق أنشطتها الشرائية، واستقرت معدلات التوظيف. وفي الوقت نفسه، ظهرت تطلعات إيجابية للمستقبل لأول مرة منذ اندلاع الحرب في المنطقة. وذكرت الدراسة أن الإنتاج والطلبات الجديدة شهدا زيادات لأول مرة منذ خمسة أشهر. وبحسب التقارير، فقد ساهمت الأسعار التنافسية أيضا في زيادة الطلبات الجديدة، وبالتالي زيادة النشاط التجاري، إلى جانب استئناف الرحلات الجوية. وأشارت تقارير من الشركات إلى أن ظروف السوق لا تزال صعبة نتيجة الصراع في المنطقة، مما يحد من معدلات النمو، فيما استمرت طلبات التصدير الجديدة في الانخفاض، ويرجع ذلك جزئيا إلى ارتفاع تكاليف الشحن. ورغم أن الانخفاض الأخير كان قويا، فإنه جاء أضعف بكثير مما كان عليه في شهر يونيو، والأبطأ منذ خمسة أشهر. وأدى ارتفاع إجمالي الطلبات الجديدة إلى زيادة الحاجة إلى مستلزمات الإنتاج في الشركات الكويتية غير المنتجة للنفط. ونتيجة لذلك، عاد النشاط الشرائي إلى النمو لأول مرة منذ بدء الصراع، كما أدى ارتفاع عمليات الشراء إلى زيادة ملحوظة في المخزون، إذ أفادت بعض التقارير بأن الشركات حرصت على الاحتفاظ بمخزون كاف لتتمكن من الاستجابة بسرعة لطلبات العملاء. وشهدت مستويات التوظيف استقرارا في شهر يوليو، لتنهي بذلك سلسلة من عمليات تسريح العمال استمرت خمسة أشهر. وقامت بعض الشركات بزيادة التوظيف استجابة لزيادة الطلبات الجديدة، لكن ضعف الطلب في الفترة الأخيرة جعل شركات أخرى مترددة في تعيين موظفين إضافيين. إلا أن هناك بعض المؤشرات على وجود ضغط على الطاقة الإنتاجية، إذ ارتفعت الأعمال المتراكمة لأول مرة منذ خمسة أشهر.

ومع قيام بعض الشركات بزيادة أعداد موظفيها، ارتفعت تكاليف الموظفين لأول مرة منذ شهر فبراير، وإن كان ذلك بشكل طفيف. وفي الوقت نفسه، ارتفعت أسعار المشتريات بوتيرة ثابتة، مما أدى إلى زيادة أخرى في تكاليف مستلزمات الإنتاج الإجمالية. ومن بين العوامل التي ساهمت في ارتفاع أسعار مستلزمات الإنتاج: مواد البناء، والصيانة، والتسويق، والإيجار، والنقل. ووفقا للشركات المشاركة في الدراسة، فإن ارتفاع أسعار النقل كان عاملا رئيسيا في الزيادة الأخيرة في أسعار الإنتاج، إذ ارتفعت أسعار المنتجات والخدمات للشهر السابع عشر على التوالي، ولكن بوتيرة أبطأ من شهر يونيو.

وإلى جانب مساهمته في دعم عودة النمو في الإنتاج والطلبات الجديدة خلال شهر يوليو، أسهم ارتفاع حركة السفر الجوي أيضا في تعزيز التفاؤل بشأن مستويات الإنتاج خلال الاثني عشر شهرا المقبلة، وذلك للمرة الأولى منذ اندلاع الحرب في المنطقة.

ووفقا لأعضاء اللجنة، فإن الأنشطة الترويجية المزمع تنفيذها، إلى جانب التوقعات بارتفاع الطلبات الجديدة، كانت من بين العوامل التي عززت هذه النظرة الإيجابية.

مشاركة عزاء
الأنباء
تتقدم بصادق العزاء والمواساة إلى
عائلة مقرون الكرام
لوفاة فقيدها المغفور له بإذن الله تعالى
عنبر سعيد عنبر مقرون
تغمد الله الفقيد بواسع رحمته وأسكنه فسيح جناته
وألهم آله وذويه الصبر والسلوان
إنا لله وإنا إليه راجعون

في خطوة ترسخ مفهوم الشراكة الوطنية

«المركز المالي» يدعم صندوق الكويت للاستجابة الطارئة بمليون دولار

أعلن الصندوق الكويتي للتنمية عن مساهمة المركز المالي الكويتي «المركز» بمبلغ مليون دولار في صندوق الكويت للاستجابة الطارئة، في خطوة تعكس استمرار تفاعل مؤسسات القطاع الخاص مع المبادرة الوطنية الهادفة إلى تعزيز جاهزية الدولة ورفع كفاءة منظومة الاستجابة للحالات والظروف الطارئة.

وأوضح الصندوق أن هذه المساهمة تؤكد ما يوليه القطاع الخاص الكويتي من اهتمام بدعم المبادرات الوطنية ذات الأولوية، وتعكس حرص المركز المالي الكويتي «المركز» على الإسهام في تعزيز جاهزية الدولة، من خلال مساندة الجهود الرامية إلى رفع كفاءة الاستجابة لمختلف الحالات والظروف الطارئة.

وأضاف الصندوق أن مساهمة «المركز» تسهم في دعم قدرات منظومة الاستجابة الوطنية، من خلال توفير الموارد اللازمة لتعزيز الجاهزية ورفع كفاءة الاستجابة للحالات الطارئة، بما يرسخ مفهوم الشراكة الوطنية، ويعزز مرونة الدولة في مواجهة مختلف التحديات.

ويعد المركز المالي الكويتي «المركز» إحدى المؤسسات المالية والاستثمارية الرائدة في دولة الكويت، إذ تأسس عام 1974، واكتسب مكانة بارزة في مجالي إدارة الأصول والخدمات المصرفية الاستثمارية على مستوى منطقة الشرق الأوسط وشمال أفريقيا. ويدير «المركز» محافظ واستثمارات متنوعة من خلال حضوره في 13 دولة، كما بلغت قيمة الأصول الخاضعة لإدارته نحو 1,45 مليار دينار حتى 31 مارس 2026، بما يعكس خبرته الممتدة ودوره في دعم القطاع المالي والاستثماري وتعزيز التنمية الاقتصادية المستدامة.

تؤكد اهتمام القطاع الخاص بدعم المبادرات الوطنية

«محمد عبدالرحمن البحر» تسهم بمبلغ 3 ملايين دولار في صندوق الكويت للاستجابة الطارئة

ضمن الجهود الوطنية الرامية إلى تعزيز جاهزية دولة الكويت لمواجهة مختلف الظروف الطارئة، أعلن الصندوق الكويتي للتنمية عن مساهمة شركة محمد عبدالرحمن البحر بمبلغ 3 ملايين دولار أميركي لصالح صندوق الكويت للاستجابة الطارئة، الذي أطلق في الخامس من يوليو الماضي.

وأوضح الصندوق أن هذه المساهمة تؤكد ما يوليه القطاع الخاص الكويتي من اهتمام بدعم المبادرات الوطنية ذات الأولوية، وتعكس حرص شركة محمد عبدالرحمن البحر على الإسهام في تعزيز جاهزية الدولة، من خلال مساندة الجهود الرامية إلى رفع كفاءة الاستجابة لمختلف الحالات والظروف الطارئة.

وأضاف الصندوق أن مساهمة الشركة تسهم في دعم قدرات منظومة الاستجابة الوطنية، من خلال توفير الموارد اللازمة لتعزيز الجاهزية ورفع كفاءة الاستجابة للحالات الطارئة، بما يرسخ مفهوم الشراكة الوطنية ويعزز مرونة الدولة في مواجهة مختلف التحديات.

يذكر أن صندوق الكويت للاستجابة الطارئة قد أنشئ بمبادرة من الصندوق الكويتي للتنمية، بعد موافقة مجلس الوزراء، ليتولى إدارته والإشراف على أعماله، سعيا إلى تعزيز المرونة المؤسسية، ورفع كفاءة الاستجابة الوطنية، وتمكين الجهات المعنية من مواجهة التحديات الطارئة بكفاءة وفاعلية.

ضمن إستراتيجيته الهادفة إلى ترسيخ بيئة عمل جاذبة ومحفزة

«الوطني» يعزز رفاهية موظفيه بحملة صيفية تتيح مزايا سفر ومكافآت مجزية

نادية سالمين

رئيس الموارد البشرية لمجموعة «الوطني» عماد العبلاني مع فريق الخدمات المصرفية للموظفين

في إطار حرصه المستمر على تعزيز رفاهية موظفيه وتوفير مزايا حصرية تدعم احتياجاتهم وتضيف قيمة لتجربتهم الوظيفية، أعلن بنك الكويت الوطني عن إطلاق حملة صيفية خاصة بالبطاقات الائتمانية لموظفي البنك، تتضمن مكافآت استثنائية وعروضا حصرية تمنحهم مزيدا من المزايا خلال موسم السفر والعطلات.

وتأتي هذه المبادرة ضمن استراتيجية البنك الرامية إلى ترسيخ بيئة عمل جاذبة ومحفزة، من خلال تقديم برامج ومزايا متنوعة تواكب احتياجات الموظفين وتدعم جودة حياتهم، انطلاقا من إيمان البنك بأن موظفيه يمثلون الركيزة الأساسية لنجاحه ومواصلة ريادته في القطاع المصرفي.

وتتيح الحملة لموظفي بنك الكويت الوطني الاستفادة من استرداد نقدي بنسبة 25٪ على شركات طيران مختارة عند استخدام بطاقات الوطني الائتمانية المؤهلة، وذلك بحد أقصى 500 دينار كويتي طوال فترة الحملة، ما يمنحهم فرصة أكبر للاستفادة من خطط السفر وتحقيق وفورات إضافية خلال موسم الصيف.

ولا تقتصر الحملة على مزايا السفر، بل تشمل أيضا برنامجا تحفيزيا يتيح للموظفين كسب 20 نقطة KWT عن كل عميل مؤهل يتم ترشيحه بنجاح للحصول على إحدى بطاقات الوطني الائتمانية، بما يتيح لهم الاستفادة من مكافآت إضافية ويعزز تفاعلهم مع منتجات وخدمات البنك.

وتعكس الحملة التزام البنك بتقديم مبادرات نوعية لموظفيه تجمع بين القيمة المضافة والمكافآت المجزية، وتوفر لهم فرصا للاستفادة من مزايا مصرفية تتناسب مع احتياجاتهم وأنماط حياتهم المختلفة.

وبهذه المناسبة، قالت قائد فريق الخدمات المصرفية للموظفين نادية سالمين: نولي في بنك الكويت الوطني أهمية كبرى لترسيخ بيئة عمل داعمة ومحفزة، ترتكز على رفاهية الموظفين وتعزيز ارتباطهم المؤسسي، بما يسهم في توفير مناخ يتيح لهم الازدهار على المستويين المهني والشخصي على حد سواء.

وأضافت: نحرص باستمرار على تقديم مزايا وعروض حصرية لموظفينا بما يلبي احتياجاتهم المتنوعة ويعزز تجربتهم المصرفية، كما نشجعهم على المشاركة في برنامج ترشيح العملاء المؤهلين للتقدم بطلبات الحصول على بطاقات الوطني الائتمانية والاستفادة من المكافآت المخصصة لذلك.

وأكدت سالمين أن هذه الحملة تأتي امتدادا لجهود البنك المتواصلة في تقدير موظفيه وتقديم مبادرات تعكس اهتمامه بهم على المستويين المهني والشخصي، مشيرة إلى أن توفير مزايا ذات قيمة مضافة يسهم في تعزيز رضا الموظفين وترسيخ ثقافة التقدير والتحفيز داخل البنك.

ويواصل بنك الكويت الوطني الاستثمار في رأس ماله البشري من خلال توفير باقة متكاملة من البرامج والمبادرات التي تدعم رفاهية الموظفين وتثري تجربتهم، بما يعكس التزامه بتوفير بيئة عمل متميزة تواكب أفضل الممارسات وترسخ مكانته كإحدى أبرز جهات العمل المفضلة في الكويت.

توفر تجربة مصرفية أكثر تميزاً للعملاء بما يثري أسلوب حياتهم

«KIB» يطلق باقة «Premium» الجديدة

عثمان توفيقي

أعلن بنك الكويت الدولي (KIB) عن إطلاق باقة Premium الجديدة، التي توفر تجربة مصرفية أكثر تميزا للعملاء، بما يثري أسلوب حياتهم ويدعم طموحاتهم. ويأتي إطلاق هذه الباقة في إطار جهود البنك المستمرة لتجميع مزاياه وخدماته المصرفية المتميزة ضمن باقة مخصصة، بما يلبي احتياجات العملاء ويوفر لهم مزيدا من المرونة المالية والخدمات الشخصية.

وبهذه المناسبة، قال مدير عام الإدارة المصرفية للأفراد في KIB عثمان توفيقي: «يسرنا إطلاق باقة Premium الجديدة من KIB، التي تعكس التزامنا المستمر بتقديم تجربة مصرفية أكثر تخصيصا لعملائنا. وقد صممت الباقة لتوفر الراحة والحلول ذات القيمة المضافة، من خلال جمع مزايا وخدمات متميزة قائمة لدى البنك، وتشمل خدمات الأولوية المصرفية، والمزايا الحصرية للبطاقات، وامتيازات السفر، وخدمات الكونسيرج، وبرنامج المكافآت والاسترداد النقدي، إلى جانب إمكانية الوصول إلى الخدمات المصرفية الرقمية».

وأوضح توفيقي أن باقة Premium متاحة للعملاء الحاليين والجدد لدى إدارة الخدمات المصرفية للأفراد، ممن يستوفون شروط الأهلية المعتمدة، والتي تشمل أن يتراوح الراتب الشهري للعميل بين 1500 و2999 دينارا، أو أن يتراوح إجمالي ودائعه بين 30 ألفا و99,999 دينارا، أو ما يعادلها بالعملات الأخرى.

وسيستفيد العملاء المؤهلون من مجموعة من المزايا المصرفية القائمة لدى البنك، وتشمل بطاقة سحب آلي مجانية من Visa بتصميم مميز، وأولوية في إنجاز المعاملات من خلال مركز الاتصال على مدار الساعة طوال أيام الأسبوع، إلى جانب أولوية إنجاز المعاملات في جميع فروع KIB، واستقطاع بنكي مجاني سنويا.

كما سيحصلون كذلك على بطاقة Visa Signature الائتمانية مجانا للسنة الأولى، بما يتيح لهم الاستفادة من مجموعة واسعة من مزاياها الموجودة أصلا لدى البنك، وتشمل خدمات السفر المصممة لتعزيز أسلوب حياتهم، بالإضافة إلى الدخول إلى أكثر من 1200 صالة مطار حول العالم عبر برنامج Visa Airport Companion، والتأمين المجاني متعدد الرحلات لحاملي البطاقة وعائلاتهم لمدة تصل إلى 90 يوما، إلى جانب مزايا الحماية من الاحتيال وسوء الاستخدام، وعروض حصرية من الفنادق، وخصومات على خدمات الحجز وتأجير السيارات لدى جهات مختارة.

كما تحظى البطاقة بقبول واسع لدى أكثر من 1,9 مليون جهاز صراف آلي حول العالم، ما يوفر للعملاء مزيدا من الراحة والمرونة أثناء السفر.

كما يمكن لحاملي بطاقة Visa Signature الاستفادة من خدمات الكونسيرج محليا ودوليا على مدار الساعة طوال أيام الأسبوع، من خلال فريق متخصص عبر الهاتف أو البريد الإلكتروني، والتي تشمل المساعدة في حجوزات الطيران والفنادق وتأجير السيارات، إلى جانب حجوزات المطاعم والحصول على التذاكر وباقات الضيافة الخاصة بالفعاليات الحصرية، فضلا عن مجموعة متنوعة من المزايا المصممة لإثراء أسلوب حياة العملاء.

ويستفيد عملاء باقة Premium أيضا من برنامج KIB للمكافآت الذي تم تطويره مؤخرا، ويوفر تجربة رقمية متكاملة عبر تطبيق KIB موبايل، ويتم احتساب نقاط المكافآت بناء على شريحة العميل والحد الائتماني المعتمد، ما يتيح لعملاء باقة Premium كسب نقاط مكافآت بقيمة تصل إلى 300 دينار شهريا. ويمكن استبدال هذه النقاط من خلال مجموعة متنوعة من الخيارات، تشمل الاسترداد النقدي على البطاقات الائتمانية أو البطاقات مسبقة الدفع، أو إيداعها في الحسابات الجارية أو حسابات التوفير، بالإضافة إلى القسائم الإلكترونية، والتسوق الرقمي، وإمكانية إهداء النقاط أو تحويلها.

وتتضمن باقة Premium كذلك خصما بنسبة 50٪ على صناديق الأمانات، إلى جانب خصومات وعروض خاصة مقدمة من بنك الكويت الدولي وVisa. وقد صممت هذه المزايا لتوفير مزيد من الراحة والقيمة المضافة للعملاء، بما يلبي احتياجاتهم المصرفية ومتطلباتهم الشخصية.

لحماية بياناتهم ضمن حملة «لنكن على دراية»

«الأهلي» يقدم مجموعة نصائح للعملاء خلال السفر

يواصل البنك الأهلي الكويتي مبادراته التوعوية ضمن حملة «لنكن على دراية» مع بنك الكويت المركزي واتحاد مصارف الكويت، في إطار التزامه المتواصل بتعزيز الثقافة المالية وحماية حقوق العملاء.

وبهذه المناسبة، قدم البنك مجموعة من الإرشادات والتوصيات الأساسية لعملائه المسافرين خلال موسم العطلات، من أجل تزويدهم بالمعرفة اللازمة للتعامل مع حساباتهم وبطاقاتهم المصرفية بأمان، وتجنب المخاطر السيبرانية أو عمليات الاحتيال التي قد يتعرضون لها خارج البلاد.

ويتعين على العملاء التأكد من تفعيل خدمة الرسائل النصية القصيرة أو إشعارات التطبيق لمراقبة العمليات الشرائية فور حدوثها، وعدم مشاركة الرقم السري للبطاقة أو رمز OTP مع أي جهة أخرى.

ويفضل عند الدفع باستخدام البطاقة في الخارج اختيار العملة المحلية للدولة التي يتواجد بها العميل بدلا من الدينار الكويتي لتجنب أسعار الصرف المرتفعة التي قد تفرضها أجهزة نقاط البيع الخارجية.

ويترافق ذلك مع الحرص على عدم استخدام شبكات الواي فاي العامة لإجراء أي معاملات مصرفية، وتجنب استخدام أجهزة السحب الآلي الموجودة في الشوارع المظلمة أو المحلات التجارية الصغيرة، والاعتماد على الأجهزة التابعة لبنوك معروفة والموجودة داخل فروعها، مع فحصها للتأكد من عدم وجود أي قطع غريبة مثبتة عليها لسرقة البيانات.

ودعا البنك إلى التأكد من تحديث أرقام التواصل والبيانات الخاصة بالعميل لضمان استمرار وصول رسائل الأمان والتحقق.

وأفاد البنك أن وعي العميل هو خط الدفاع الأول ضد عمليات الاحتيال، وأنه يحرص على تزويد عملائه بالأدوات اللازمة لحماية أموالهم في جميع أنحاء العالم، وأنه في حال فقدان البطاقة أو الاشتباه في وجود عمليات غير مصرح بها، فإنه يتعين إيقاف البطاقة عبر تطبيقه مباشرة، أو من خلال الاتصال بمركز خدمة العملاء «أهلا أهلي» على الرقم 1899899 الذي يعمل على مدار الساعة.

ويجب على العملاء عدم التفاعل مع أي روابط غير موثوقة، وزيارة المواقع والتطبيقات الرسمية فقط لتنفيذ عمليات الدفع، في وقت شجع البنك الجميع على زيارة فروعه أو تطبيقه قبل موعد السفر والتأكد من حدود السحب والإنفاق اليومي للبطاقات من أجل عدم إيقافها خلال التواجد في الخارج.

ونصح البنك عند تحميل تطبيقات محلية خاصة بالدولة التي يتواجد فيها العميل مثل تطبيقات تذاكر القطارات، أو توصيل الطعام، أو حجز التاكسي، بالدفع كزائر وحذف بيانات البطاقة فورا بعد إتمام المعاملة، وتجنب تفعيل خيار الحفظ التلقائي لها في المواقع غير الموثوقة.

تذكير
KPH
كويت بيلارز القابضة (ش.م.ك. مقفلة)
Kuwait Pillars Holding (K.S.C. Closed)

لحضور اجتماع الجمعية العمومية العادية
لشركة كويت بيلارز القابضة (ش.م.ك) مقفلة

يسر مجلس إدارة شركة كويت بيلارز القابضة (ش.م.ك) مقفلة تذكير السادة المساهمين الكرام لحضور اجتماع الجمعية العمومية العادية المزمع عقدها يوم الأربعاء الموافق 2026/08/12 في تمام الساعة 12:30 ظهراً في مقر الشركة الكائن في منطقة القبلة - قطعة 13 - قسيمة 19 - شارع 23 -برج قبلة سكوير - الدور 23، وذلك للنظر في البنود المدرجة على جدول الأعمال.

يرجى من السادة المساهمين الكرام الراغبين في حضور اجتماع الجمعية العمومية العادية مراجعة شركة كويت بيلارز القابضة هاتفياً على الأرقام 22251269 - 22251224 لاستلام دعوة الحضور وجدول الأعمال وذلك اعتباراً من يوم الأربعاء الموافق 2026/07/29 من الساعة 9:00 صباحاً حتى الساعة 2:00 بعد الظهر.

والله ولي التوفيق،،،
مجلس الإدارة

Tel.: +965 2225 1200 - Fax: +965 2225 1203

البنك عقد مؤتمر المستثمرين لاستعراض ومناقشة الأداء المالي للنصف الأول من العام 2026

محفوظ: «الخليج» حقق نتائج مالية متميزة وحافظ على جودة أصول عالية

سامي محفوظ

ديڤيد تشالينور

دلال الدوسري

■ الكويت أظهرت قدرتها على الصمود مستفيدة من متانة الأسس الاقتصادية وقوة القطاع المالي

■ ديڤيد تشالينور: نمو القروض خلال النصف الأول بلغ 7,6٪ مدفوعاً بنمو قطاع الخدمات المصرفية للشركات

عقد بنك الخليج مؤتمرا للمستثمرين لاستعراض ومناقشة الأداء المالي للبنك للنصف الأول من عام 2026. ونظم المؤتمر من قبل EFG Hermes، وقدمه كل من سامي محفوظ، الرئيس التنفيذي لبنك الخليج بالوكالة، وديڤيد تشالينور، رئيس المديرين الماليين، فيما أدارت الحوار دلال الدوسري، نائب مدير عام علاقات المستثمرين في بنك الخليج.

واستعرض سامي محفوظ، الرئيس التنفيذي بالوكالة لبنك الخليج، خلال المؤتمر، الذي نظمه البنك للمستثمرين، بعض النقاط المتعلقة بالبيئة التشغيلية، ولمحة موجزة عن المركز العام لبنك الخليج للنصف الأول من عام 2026، حيث قال: «اتسم النصف الأول من عام 2026 بارتفاع حدة التوترات الجيوسياسية وزيادة حالة عدم اليقين على المستوى الإقليمي، وعلى الرغم من انعكاسات هذه التطورات على ثقة المستثمرين في بعض أسواق المنطقة، واصلت الكويت الحفاظ على متانة اقتصادها بفضل قوة مركزها المالي واستقرار قطاعها المصرفي. كما ظل التصنيف الائتماني للدولة قويا، في حين أسهمت قدرتها المستمرة على الوصول إلى مصادر التمويل المحلية والدولية في تعزيز الثقة بمرونتها المالية وقدرتها على تلبية احتياجاتها التمويلية».

وأضاف محفوظ: «ومن منظور القطاع المصرفي، ظلت الظروف مواتية بشكل عام خلال النصف الأول من العام. فقد أسهم استقرار أسعار الفائدة المرجعية في توفير قدر أكبر من الاستقرار لقطاع الأعمال، ومنح المقترضين رؤية أوضح عند اتخاذ قراراتهم التمويلية. كما واصل القطاع الاستفادة من متانة مستويات رأس المال، ووفرة السيولة، والإطار الرقابي الفعال».

وأضاف: «وفي ظل هذه المعطيات، حقق بنك الخليج أداء قويا خلال النصف الأول من العام، حيث سجل نموا في كل من الربحية ومحفظة القروض، مع المحافظة على جودة عالية للأصول. وتعكس هذه النتائج مرونة نموذج أعمالنا، وقوة إدارة المخاطر لدينا، والانضباط في تنفيذ أولوياتنا الاستراتيجية. وقد واصلنا إحراز التقدم في مشروع التحول إلى العمل المصرفي الإسلامي، الذي شمل الحوكمة، والمنتجات، والأنظمة، والسياسات، والإجراءات، بما يعزز جاهزيتنا التشغيلية للتحول، وذلك بالتوازي مع استكمال متطلبات الحصول على الموافقات من الجهات الرقابية والمساهمين».

نمو القروض

صرح ديڤيد تشالينور، رئيس المديرين الماليين، خلال تعليقه على نمو محفظة القروض: «لقد تمكنا مجددا من تحقيق نتيجة فصلية جيدة، حيث بلغ صافي نمو القروض في الربع الثاني من العام 118 مليون دينار، أو ما نسبته 1,9٪، ما ساهم في رفع النمو في النصف الأول إلى 7,6٪. ومرة أخرى، كان قطاع الخدمات المصرفية للشركات هو المحرك الرئيسي لهذا النمو من خلال مزيج من الصفقات المحلية والدولية عالية الجودة. والجدير بالذكر أن نمو السوق في قطاع الأفراد بلغ 1,6٪ فقط، مما يعكس استمرار ضعف النشاط الاقتصادي واشتداد المنافسة على التسعير. ومع ذلك، تظل استراتيجيتنا كما هي، باتباع نهج متحفظ في سياسة منح الائتمان، مع إعطاء الأولوية لجودة المحفظة الائتمانية على تحقيق النمو. وهذا ما أسفر عن بناء محفظة قروض أكثر انتظاما. وفي الفترة المقبلة، نتوقع أن تنمو محفظة القروض بوتيرة أكثر اعتدالا خلال النصف الثاني».

المصروفات التشغيلية

وفيما يتعلق بالمصروفات التشغيلية، قال تشالينور: «بلغ نمو المصروفات التشغيلية خلال النصف الأول من العام 8٪، وهو ما يمثل زيادة مطلقة قدرها 3,8 ملايين دينار. وتعزى معظم هذه الزيادة إلى بند «المصروفات الأخرى»، بينما جاء النمو بشكل رئيسي نتيجة التقدم في تنفيذ مشاريعنا الاستراتيجية، بما في ذلك التحول إلى بنك إسلامي ومشروع الاندماج، إلى جانب مخصص لمخاطر التشغيل. أما فيما يتعلق بتوقعاتنا، فقد ذكرت سابقا أن نمو التكلفة للسنة المالية 2026 سيكون ضمن النطاق المتوسط إلى المرتفع في خانة الآحاد، إلا أنني أرى أن الخيار الأخير أصبح الأكثر احتمالا».

هامش الربح

وتعليقا على هامش الفائدة، أوضح تشالينور: «شهد البنك ارتفاعا في هامش الربحية خلال الربع الثاني بمقدار 8 نقاط أساس مقارنة بالربع الأول. وقد جاء هذا الارتفاع نتيجة انخفاض تكلفة التمويل، إلى جانب ارتفاع العوائد من إيرادات الفوائد. وانخفضت تكلفة التمويل بمقدار 6 نقاط أساس في الربع الثاني، وذلك بعد انخفاضها بمقدار 5 نقاط أساس في الربع الأول. ويعكس ذلك بشكل رئيسي إعادة التسعير التي تلت تخفيض أسعار الفائدة عدة مرات في ديسمبر. وبالنظر إلى المستقبل، فمن الواضح أن العامل الرئيسي المحرك لتغيرات الهامش هو التغير في أسعار الفائدة المرجعية. وهناك إجماع عام على أن احتمالية خفض أسعار الفائدة قد تراجعت بشكل ملحوظ عما كانت عليه في بداية العام، وهو ما يدعم النظرة المستقبلية الإيجابية لمستويات الهامش. كما نتوقع أن تبدأ مستويات إيداعات الحسابات الجارية وحسابات التوفير في الارتفاع، الأمر الذي من شأنه أن يسهم في خفض تكلفة التمويل».

تكاليف الائتمان

كما علق تشالينور على تكاليف الائتمان قائلا: «بلغ صافي مخصص خسائر الائتمان في الربع الثاني 2,5 مليون دينار، وهو ما يعادل تكلفة مخاطر بلغت 16 نقطة أساس فقط خلال هذا الربع. ومن اللافت أننا لم نسجل هذا المستوى المنخفض من تكلفة المخاطر وتكلفة الائتمان الفصلية منذ سنوات عديدة، وهو يعد نتيجة متميزة، وكان بالفعل العامل الأبرز الداعم لنمو صافي الأرباح. وفي الربع الثاني، سجلنا انخفاضا في المخصصات المحددة، إلى جانب ارتفاع مستويات استرداد الديون مقارنة بما اعتدنا عليه في الفترات السابقة، وهو ما يمثل تطورا مشجعا للغاية. أما على صعيد قطاع الشركات، فقد تم الإفراج عن عدد من المخصصات وتحقيق عدة عمليات استرداد للقروض، الأمر الذي ساهم في خفض تكلفة الائتمان لدى البنك بشكل أكبر. وبالنظر إلى نسبة القروض المصنفة في المرحلة الثانية، فإنها تبلغ الآن 2,3٪ فقط، ويرجح أن تكون من أدنى المستويات في القطاع المصرفي الكويتي. وبالتالي، فإن ميزانيتنا العامة تتمتع بوضع قوي نسبيا مقارنة بالمنافسين، بما يمكن البنك من التعامل مع أي صدمات مستقبلية قد تنشأ نتيجة الأوضاع الجيوسياسية الحالية. أما فيما يتعلق بتوقعاتنا، فكنا قد توقعنا في بداية العام أن تتراوح تكلفة المخاطر للسنة المالية 2026 بين 50 و60 نقطة أساس، إلا أننا نرى الآن ما يبرر خفض هذا التوقع إلى أقل من 50 نقطة أساس».

التحول إلى بنك إسلامي

وصرح سامي محفوظ، الرئيس التنفيذي لبنك الخليج بالوكالة، خلال تعليقه على آخر المستجدات المتعلقة بالتحول إلى بنك إسلامي ومشروع الاندماج المحتمل مع بنك وربة: «بالنسبة إلى خطة تحول بنك الخليج إلى مصرف يعمل وفقا لأحكام الشريعة الإسلامية، لا نزال نحقق تقدما ملموسا، تماشيا مع الأطر الرقابية، بعد حصولنا على الموافقة المبدئية من بنك الكويت المركزي. وقد تم تكثيف الجهود عبر جميع مسارات العمل الأساسية، مع وجود فرق عمل متخصصة تشرف على عملية التحول في جميع قطاعات الأعمال والعمليات والتكنولوجيا. ولا يزال التركيز منصبا على التأكد من جاهزية البنك بالشكل المطلوب، مع الحفاظ في الوقت نفسه على جودة الخدمة المقدمة للعملاء. وفيما يتعلق بمشروع الاندماج المحتمل مع بنك وربة، فإنه يسير أيضا بشكل منتظم، وسيتم الإعلان عن أي تطورات مستقبلية وفقا لمتطلبات الإفصاح».

لتوفر للعملاء خيارات مرنة تلائم احتياجاتهم

«نيسان البابطين» تطلق أفضل عروض الصيف للتملك والإيجار وخدمات ما بعد البيع

أطلقت شركة عبدالمحسن عبدالعزيز البابطين، الوكيل الحصري لسيارات نيسان في الكويت، عروضا جديدة ومتكاملة على التملك والإيجار وخدمات ما بعد البيع في موسم الصيف، لتوفر للعملاء خيارات مرنة تلائم احتياجاتهم وتمنحهم تجربة امتلاك وقيادة سهلة خلال الموسم.

وتشمل عروض البيع والتأجير مجموعة متنوعة من طرازات نيسان المصممة لتناسب مختلف أنماط الحياة، حيث يمكن للعملاء تملك سياراتهم بأسعار تنافسية، أو الاختيار بين خيارات التأجير والتأجير بالتملك، التي تبدأ من 89 دينارا شهريا فقط، بالإضافة إلى باقات مميزة لخدمات ما بعد البيع، لتوفير تجربة تملك استثنائية.

وتوفر نيسان ماجنايت تجربة قيادة سلسة وممتعة تجمع بين التصميم العصري والتكنولوجيا العملية والأداء الفعال، مع شاشة معلومات وترفيه قياس 8 بوصات، وإمكانية توصيل الهواتف الذكية، ونظام رؤية محيطية، ومقصورة رحبة ضمن فئتها.

أما نيسان KICKS، فتقدم خيارا مثاليا للراغبين في سيارة كروس أوفر تجمع بين الأناقة والتكنولوجيا، بفضل تصميمها الجريء، وشاشة العرض الرقمية للسائق، وإمكانية الاتصال اللاسلكي بالهواتف الذكية، وتقنيات السلامة المتقدمة، إلى جانب وضعية القيادة المرتفعة والمقصورة العملية المناسبة للتنقلات اليومية.

وتلبي نيسان أكس-تريل احتياجات الباحثين عن مساحة ومرونة أكبر، من خلال ثلاثة صفوف من المقاعد، وميزات ذكية لمساعدة السائق، وتقنيات أمان متطورة، ومقصورة متعددة الاستخدامات تجعلها مناسبة للاستخدام اليومي والرحلات الطويلة.

ولعشاق المغامرة، تجمع نيسان إكس-تيرا بين القدرات على الطرق الوعرة وسهولة الاستخدام اليومي، مع أوضاع قيادة متعددة، وارتفاع مناسب عن الأرض، وهيكل متين يمنح السائق الثقة في مختلف ظروف الطرق والتضاريس.

ويتصدر نيسان باترول هذه المجموعة بوصفه أيقونة تجمع بين الأداء والابتكار والرقي، بمحرك V6 توين تيربو، وتقنيات متطورة، وميزات راحة فائقة، ومقصورة رحبة بطابع مستقبلي، ليبقى الخيار الأمثل لمحبي الفخامة والمغامرة والحضور القوي.

وفي إطار حرصها على دعم العملاء بعد الشراء، تطلق نيسان البابطين حملتها الصيفية لخدمات ما بعد البيع، مؤكدة أهمية الفحص الدوري وصيانة السيارة عند ارتفاع درجات الحرارة خلال فصل الصيف، لضمان أفضل مستويات الأداء والاعتمادية والسلامة على الطريق. وتوصي نيسان بإجراء الصيانة في مراكز الخدمة المعتمدة، باستخدام قطع الغيار الأصلية المعتمدة، المصممة للحفاظ على جودة المركبة وكفاءتها على المدى الطويل.

وتشمل العروض الصيفية عرض فحص شامل للمركبات التي مضى على تاريخ بيعها أكثر من ثلاث سنوات، أو تجاوزت مسافتها 100 ألف كيلومتر، وذلك مقابل دينار واحد فقط. ويغطي الفحص مستوى السوائل، والسفايف الأمامية والخلفية، ونظام تبريد المكيف، ونظام الكمبيوتر، ونظام تبريد المحرك، بالإضافة إلى الهيئة الأمامية والخلفية.

كما تتيح الحملة للعملاء الاستفادة من غسيل مجاني للمركبة، وعروض خاصة على أعمال الصيانة، وعروض مميزة على أعمال الصبغ والحدادة، فضلا عن الاستفادة من أسعار باقات الصيانة المدفوعة مسبقا.

ويمكن للعملاء حجز موعد بكل سهولة في أي من مراكز خدمة نيسان المعتمدة في الكويت، عبر التواصل مع خدمة العملاء على الرقم 1804888، أو من خلال الموقع الإلكتروني، لمعرفة أقرب مركز صيانة، وذلك لضمان حصول مركباتهم على العناية الاحترافية التي تحتاج اليها خلال الصيف.

المساهمة تأتي انطلاقاً من التزام الشركة بمسؤوليتها الوطنية والمجتمعية

«الصناعات الهندسية الثقيلة» تسهم بمليوني دولار لدعم «الاستجابة الطارئة»

مرزوق الخرافي

أعلن رئيس مجلس إدارة شركة الصناعات الهندسية الثقيلة وبناء السفن مرزوق ناصر الخرافي استجابة الشركة لدعوة الصندوق الكويتي للتنمية الاقتصادية العربية للمساهمة في صندوق الكويت للاستجابة الطارئة، الذي أنشئ بموجب قرار مجلس الوزراء رقم (587)، وذلك دعما للجهود الوطنية الرامية إلى تمويل أعمال إعادة التأهيل وتعزيز جاهزية الدولة وضمان استمرارية الخدمات والمرافق الحيوية.

وأوضح أن مجلس إدارة الشركة قرر المساهمة في صندوق الكويت للاستجابة الطارئة بمبلغ إجمالي قدره مليونا دولار، تشمل مليون دولار دعما نقديا، إلى جانب مليون دولار دعما عينيا يتمثل في توفير الآليات والمعدات الإنشائية والبحرية والخدمات اللوجستية اللازمة لخدمة أجهزة الدولة في مختلف القطاعات المتضررة، بما يدعم جهود إعادة التأهيل واستمرارية الخدمات الحيوية.

وأكد الخرافي أن هذه المساهمة تأتي انطلاقا من التزام الشركة بمسؤوليتها الوطنية والمجتمعية، وحرصها الدائم على دعم المبادرات التي تسهم في تعزيز قدرة الدولة على مواجهة الظروف الطارئة والاستثنائية، بما يجسد الدور الوطني للقطاع الخاص في مساندة مؤسسات الدولة وحماية مكتسباتها، ويعكس إيمان الشركة بأهمية تكاتف الجهود بين القطاعين العام والخاص، كما يجسد نهجها الراسخ في دعم المبادرات الوطنية والمشاركة الفاعلة في كل ما من شأنه تعزيز جاهزية الوطن وخدمة المجتمع في مختلف الظروف.

إيلون ماسك يقود قفزة المكاسب بعدما ارتفعت ثروته بنحو 35,7 مليار دولار

أغنى 10 أشخاص بالعالم أضافوا 119 مليار دولار إلى ثرواتهم في جلسة واحدة

قائمة بلومبيرغ للمليارديرات تكشف هيمنة مؤسسي وقادة شركات التقنية الأميركية على مكاسب الثروة العالمية

العربية: أضاف أغنى 10 أشخاص على مستوى العالم نحو 118,9 مليار دولار إلى ثرواتهم خلال جلسة واحدة، مدفوعين بالارتفاعات القوية في أسهم شركات التكنولوجيا الأميركية.

وقاد الرئيس التنفيذي لشركة تسلا، إيلون ماسك، المكاسب بعدما ارتفعت ثروته بنحو 35,7 مليار دولار خلال جلسة الاثنين الماضي، لتصل إلى 719 مليار دولار، فيما حل لاري بيج، الشريك المؤسس لشركة غوغل، في المرتبة الثانية بمكاسب بلغت 13,1 مليار دولار. وجاء بعده لاري إليسون، الشريك المؤسس ورئيس مجلس إدارة شركة أوراكل، بمكاسب قدرها 12,5 مليار دولار، ثم سيرجي برين، الشريك المؤسس لغوغل، الذي أضاف 12,1 مليار دولار إلى ثروته، بينما ارتفعت ثروة مارك زوكربيرغ، الرئيس التنفيذي ورئيس مجلس إدارة ميتا، بنحو 11,5 مليار دولار.

كما حقق جيف بيزوس، مؤسس ورئيس مجلس إدارة أمازون، مكاسب يومية بقيمة 11,1 مليار دولار، تلاه مايكل ديل، المؤسس والرئيس التنفيذي لشركة ديل تكنولوجيز، بمكاسب بلغت 7,69 مليارات دولار.

وضمت القائمة أيضا الرئيس التنفيذي السابق لشركة مايكروسوفت، ستيف بالمر، الذي أضاف 7,37 مليارات دولار، وجنسن هوانغ، الشريك المؤسس والرئيس التنفيذي لشركة إنفيديا، بمكاسب قدرها 4,79 مليارات دولار، فيما كان برنارد أرنو، رئيس مجلس الإدارة والرئيس التنفيذي لمجموعة السلع الفاخرة «LVMH»، الوحيد خارج قطاع التكنولوجيا ومن خارج أميركا، بعد زيادة ثروته بنحو 3,08 مليارات دولار.

وتبرز الأرقام هيمنة قطاع التكنولوجيا على خلق الثروة عالميا، إذ ينتمي 9 من أصل 10 مليارديرات في القائمة إلى شركات تقنية أميركية، بينما جاء أرنو ممثلا وحيدا لقطاع السلع الاستهلاكية الفاخرة. كما أن جميع الأسماء تقريبا ترتبط بشركات تقود موجة الذكاء الاصطناعي والحوسبة السحابية والبنية التحتية الرقمية، بما في ذلك «تسلا وغوغل وأوراكل وميتا وأمازون ومايكروسوفت وإنفيديا».

وتشير البيانات إلى أن مكاسب مليارديرات التكنولوجيا التسعة بلغت مجتمعة نحو 115,9 مليار دولار خلال جلسة واحدة، بما يعادل قرابة 97٪ من إجمالي مكاسب أكبر 10 رابحين في قائمة بلومبيرغ، في دلالة جديدة على تركز الثروة العالمية في شركات التكنولوجيا الكبرى وقدرتها على إضافة عشرات المليارات من الدولارات إلى ثروات مؤسسيها وكبار مساهميها خلال يوم تداول واحد.

النفط ينخفض وسط آمال اتفاق بين أميركا وإيران

وكالات: انخفضت أسعار النفط بنحو 4٪ أمس الثلاثاء إلى أدنى مستوياتها في ثلاثة أسابيع بعد تصريحات من قطر ووزير الخزانة الأميركي سكوت بيسنت عززت الآمال في التوصل إلى حل ديبلوماسي للصراع في الشرق الأوسط، مما من شأنه تحسين تدفقات النفط عبر مضيق هرمز.

وهبطت العقود الآجلة لخام برنت لشهر أقرب استحقاق 3,11 دولارات بما يعادل 3,71٪ إلى 80,66 دولارا للبرميل بعد أن سجلت أعلى مستوى خلال الجلسة عند 86,33 دولارا.

وقال جيوفاني ستونوفو المحلل لدى يو.بي.إس: تتخلى أسعار النفط عن مكاسبها السابقة بعد تصريحات لمسؤولين قطريين عن إعداد مسودة لتسوية محتملة بين الولايات المتحدة وإيران.

د. نبيل الفيلكاوي وأحمد التتان خلال افتتاح المعرض

أعمال تنبض بالوفاء في معرض «نقابة الفنانين والإعلاميين الكويتية»

«ذاكرة لا تغيب».. الوطن بريشة أبنائه

مفرح الشمري

احتضنت نقابة الفنانين والإعلاميين الكويتية في مقرها بمنطقة شرق معرض «ذاكرة لا تغيب»، تزامنا مع الذكرى السادسة والثلاثين للغزو العراقي الغاشم على الكويت، ليؤكد من جديد أن الفن قادر على حفظ الذاكرة الوطنية ونقلها إلى الأجيال القادمة بلغة تتجاوز الكلمات.

افتتح المعرض رئيس النقابة د.نبيل الفيلكاوي، بمشاركة مجموعة من الفنانين التشكيليين والخزافين والمصورين، الذين قدموا أعمالا استحضرت ملامح تلك المرحلة المفصلية من تاريخ الكويت، مجسدين من خلالها معاني الصمود، والتكاتف، والانتماء للوطن.

وضم المعرض لوحات تشكيلية، وأعمالا خزفية، ومجسمات، وصورا فوتوغرافية، حملت رؤى فنية متنوعة، لكنها اجتمعت على هدف واحد، وهو إبقاء تفاصيل تلك الحقبة حاضرة في الوجدان، وترسيخها في ذاكرة الأجيال الجديدة.

وأكد د.نبيل الفيلكاوي أن إقامة هذا المعرض تأتي انطلاقا من المسؤولية الوطنية في توثيق أحداث الغزو، مشيرا إلى أن الفن يعد من أكثر الوسائل تأثيرا في حفظ التاريخ واستحضار المواقف الإنسانية والوطنية التي عاشها أبناء الكويت خلال تلك الفترة.

واختتم المعرض بتكريم الفنانين المشاركين، تقديرا لإبداعاتهم التي أعادت إحياء صفحات من الذاكرة الوطنية، وأكدت أن الفن سيظل شاهدا على تاريخ الكويت، ورسالة تحمل قصص الوطن من جيل إلى آخر.

المخرج مشعل السالم و«نخبة» من البرامج الجديدة

بشار جاسم الكندري

يواصل المخرج د.مشعل السالم تصوير العديد من البرامج التلفزيونية، منها «حياة من كوكبنا» و«نخبة من المميزين» و«بين الشكر والصبر».

«الأنباء» تواجدت بأحد الاستديوهات بوزارة الإعلام والتقت المخرج مشعل السالم، حيث قال: أصور حاليا برنامج «نخبة من المميزين»، وهو عبارة عن برنامج نعتمد فيه على استضافة المميزين سواء في مجال الرياضة أو الفن وكل مبدع في مجاله، ونتطرق أيضا للأعمال المهمة في دولة الكويت، ويعرض على قناة القرين الساعة 2 الظهر، وهو من إعداد عبدالله شبيب علي.

ويضيف: كذلك عندي برنامج تسجيلي بعنوان «حياة من كوكبنا» وهو وثائقي، ويعرض على قناة العربي الساعة 11، من إعداد زهراء حبيب غلوم، وتقديم نادية حمدان، ويتحدث عن كل شيء يخص كوكب الأرض مثل المعادن والاختراعات والحيوانات والعمران وكل ما هو على الكوكب.

ويختتم د.مشعل السالم حديثه، قائلا: وعندي برنامج بعنوان «بين الشكر والصبر» على قناة إثراء، وهو من إعداد مشعل العنزي، وتقديم رائد فهد المطيري، ويعرض الساعة 12 الظهر، ونستضيف من خلاله مجموعة من شيوخ الدين وأساتذة بجامعة الكويت في إطار مواضيع دينية.

المخرج د. مشعل السالم مع المذيعة نادية حمدان

شجون تنضم إلى فريق «ترند»

أعلنت الفنانة شجون انضمامها إلى فريق مسرح «ترند»، معربة عن سعادتها بهذه الخطوة التي وصفتها بأنها تمثل «بداية جديدة وحلما جديدا».

وكتبت شجون، من خلال صفحتها على «إنستغرام»، «سعيدة جدا بانضمامي إلى فريق مسرح ترند، وأتشرف بالعمل مع المخرج المبدع بدر الشعيبي وكل النجوم، ومتحمسة لكل لحظة سأكون فيها معكم على المسرح، وإن شاء الله نقدم شيئا يفرح الجمهور ويستحق الدعم». ووجهت رسالة شكر إلى جمهورها وكل من ساندها، مؤكدة أن حضورهم ودعمهم أسعدها كثيرا، وقالت: «وجودكم اليوم فرحني أكثر مما تتخيلون، شكرا لكل واحد حضر ودعمني، محبتكم تعني لي وايد، وإن شاء الله أقدر أرد لكم هالدعم بشغل يفرحكم أحبكم».

أحلام: مفاجأتي القادمة مع خالد عبدالرحمن

أحلام

خالد عبدالرحمن

بعد النجاح الذي حققته في حفلها الاخير في جدة، قالت أحلام لجمهورها إنها ستقدم في ألبومها المقبل ثلاثة أعمال من ألحان الفنان القدير خالد عبدالرحمن، حيث تربطهما علاقة ود قديمة.

مي: سعيدة بالعودة إلى الكوميديا

مي سليم

أعربت الفنانة مي سليم عن سعادتها بخوض تجربة المسلسل المصري السوري «عيلة تعمل عمايل»، الذي يتواصل تصوير مشاهده حاليا في دمشق، تمهيدا لعرضه خلال الفترة المقبلة، مؤكدة أن العمل يمثل عودتها إلى الأجواء الكوميدية بعد تجربة درامية مختلفة خاضتها في موسم رمضان الماضي.

أحمد عز: مسلسل «الأمير» يضاهي الأعمال العالمية

يواصل الفنان أحمد عز وفريق عمل مسلسل «الأمير» تصوير مشاهد العمل داخل استديوهات الحصن في السعودية، بعد الانتهاء من تصوير عدد من المشاهد في مصر، ضمن مراحل تنفيذ أحد أبرز الأعمال الدرامية العربية المنتظرة.

وأكد أحمد عز، خلال الڤيديو، أن العمل يضم فريقا فنيا على أعلى مستوى، بقيادة المخرج العالمي ستيفن هوبكنز، وهو ما يمنح المشروع طابعا إنتاجيا مختلفا.

ويعد «الأمير» من أبرز الإنتاجات العربية المرتقبة، إذ يتكون من ست حلقات، ويشارك في بطولته أحمد عز، وأمينة خليل، وتوبا بويوكستون، ويخرجه العالمي ستيفن هوبكنز، عن فكرة للمستشار تركي آل الشيخ، وسيناريو وحوار صلاح الجهيني.

من «بروڤة رقم واحد».. يولد الحلم

جابر الأحمد الثقافي.. «رحلة» إلى روح المسرح

مفرح الشمري

لم يكن عرض «رحلة» مجرد تجربة مسرحية عابرة، بل بدا وكأنه دعوة للتأمل في معنى الطريق الذي يقطعه الإنسان، والأحلام التي يحملها معه مهما تبدلت المحطات. فعلى خشبة مسرح الاستوديو في مركز الشيخ جابر الأحمد الثقافي، قدم المشاركون ثمرة برنامج «بروڤة رقم واحد»، ليؤكدوا أن التدريب الحقيقي قادر على صناعة عروض تنبض بالفكرة قبل الزخرفة.

وانطلق العرض من رؤية فلسفية جعلت الممثل محور الحكاية، فلا ديكورات ضخمة ولا مؤثرات تسرق الانتباه، بل حضور إنساني يعتمد على الجسد والصوت والإحساس، ليصنع عالما كاملا بخيال الفنان وقدرته على التواصل مع الجمهور.

وجاء البناء المسرحي بلغة رمزية، إذ تحولت الرحلة إلى مرآة للحياة نفسها، بكل ما فيها من انتظار وتعثر وأمل وبدايات جديدة. ومن خلال مشاهد متتابعة، عاش المتلقي مع الشخصيات انتقالاتها النفسية والوجدانية، حتى أصبح شريكا في اكتشاف المعنى، لا مجرد متفرج يجلس في مقعده.

وتنوعت أساليب الأداء بين المشاهد الفردية والثنائية والجماعية، مع توظيف الحركة والإلقاء والغناء والتعبير الجسدي في لوحات متجانسة حافظت على إيقاع العرض، وأبرزت حالة الانسجام التي وصل إليها المشاركون، وقدرتهم على توظيف أدواتهم الفنية لخدمة الفكرة.

المخرج عبدالله عبدالرسول أثناء التدريب

وتنطلق حكاية العرض من داخل صالة انتظار في مطار، حيث يستعد الجميع للسفر، قبل أن يعلن إلغاء الرحلة بسبب عطل في الطائرة. لكن هذا الحدث لم يكن سوى بوابة لرحلة مختلفة، فالحقيقة التي أراد العرض قولها إن الرحلات الأهم لا تبدأ من المطارات، بل من خشبة المسرح، ومن الإنسان حين يقرر أن يواجه ذاته ويواصل السير مهما تعثر.

ويقف خلف هذه التجربة المخرج المسرحي القدير عبدالله عبدالرسول، الذي واصل من خلالها رهانه على اكتشاف الطاقات الشابة، مؤمنا بأن مستقبل المسرح يبدأ من ورشة تدريب صادقة، ومن فرصة تمنح للمواهب كي تعبر عن نفسها، وتكتب أولى خطواتها بثقة على الخشبة.

وترك «رحلة» رسالة بسيطة وعميقة في آن واحد، مفادها أن بعض الرحلات قد تتوقف قبل أن تبدأ، لكن رحلة الإنسان مع حلمه لا تعرف محطة أخيرة، فكل نهاية قد تكون بداية جديدة تستحق أن تعاش.. شكرا عبدالله عبدالرسول على جهدك في هذه «الرحلة» الإنسانية، والشكر موصول للمشاركين فيها، التي من خلالها ولد حلمهم الأول على خشبة المسرح.

جديد بثينة الرئيسي.. «الحضانة»

عبدالحميد الخطيب

كشفت الفنانة بثينة الرئيسي عن انضمامها إلى أسرة المسلسل الدرامي الجديد «الحضانة»، المنتظر أن تنافس به في الموسم الرمضاني المقبل، مبدية حماسها الكبير للعمل، حيث شاركت جمهورها في «إنستغرام» صورة من كواليس التحضيرات، وعلقت: «مسلسل الحضانة في رمضان.. لا أستطيع الانتظار». ويأتي المسلسل من تأليف الكاتب علي الدوحان، ويشارك في بطولته كوكبة من النجوم، منهم: جاسم النبهان، سعاد علي، محمد العلوي، عبدالسلام محمد، ليالي دهراب، أحمد النجار، كوثر البلوشي، جاسم ذياب، وغيرهم من الفنانين.

من جانب آخر، استطاعت بثينة أن تحصد نجاحا لافتا وإشادات من الجمهور لأدائها المتميز في مسرحية «الكائن 404».

«باك ستيج المسرحي 3» يفتح باب المشاركة

من عروض الدورة السابقة

أعلنت مؤسسة باك ستيج قروب، التي يترأسها الفنان محمد الحملي، عن فتح باب التقديم للمشاركة في الدورة الثالثة من مهرجان «باك ستيج المسرحي»، من خلال استقبال النصوص المسرحية للراغبين في المشاركة، في خطوة تهدف إلى دعم الحركة المسرحية المحلية واكتشاف الطاقات الإبداعية في مجال التأليف المسرحي.

وأكدت المؤسسة، عبر صفحتها الرسمية على منصة «إنستغرام»، دعوتها جميع المهتمين بالمسرح إلى اغتنام الفرصة لإبراز أعمالهم والمساهمة في إثراء المشهد المسرحي المحلي.

وأوضحت أن الدورة الثالثة من مهرجان «باك ستيج المسرحي» تقام من 31 أكتوبر حتى 11 نوفمبر المقبل، داعية الراغبين في المشاركة إلى إرسال نصوصهم المسرحية عبر الرقم المخصص الذي أعلنته المؤسسة.

مديحة كنيفاتي: «مرايا» انطلاقتي الفعلية

تحدثت الفنانة مديحة كنيفاتي عن بداياتها الفنية، موضحة أنها كانت تدرس في المعهد العالي للفنون المسرحية، قبل أن تترك الدراسة بعد عام واحد، وأضافت أن أول فرصة حقيقية جاءت إليها مصادفة، عندما تلقت اتصالا للمشاركة في عمل مع الفنان رشيد عساف، وخضعت لاختبار أداء ونجحت فيه.

وكشفت، حسب موقع «فوشيا»، أن انطلاقتها الفعلية كانت من خلال أعمال «أشواك ناعمة» مع المخرجة رشا شربتجي، و«مرايا» مع الفنان ياسر العظمة، و«صراع الأشاوس» مع الفنان رشيد عساف، وهي الأعمال التي شكلت بداية حضورها على الشاشة.

الفحيحيل يواجه السكة الحديد في معسكره بالإسكندرية

«الأبيض» يلتقي بورتسموث في لندن

جانب من تحضيرات «الأبيض» قبل مباراته مع بورتسموث (المركز الإعلامي للكويت)

هادي العنزي

يخوض الفريق الأول لكرة القدم بنادي الكويت في الـ 3:00 عصر اليوم ثاني مبارياته الودية في معسكره بالعاصمة البريطانية (لندن)، بلقاء نظيره بورتسموث الإنجليزي، الذي يلعب في الدوري الإنجليزي (تشامبيونشيب).

ومن المتوقع أن يضع مدرب «الأبيض»، البرتغالي ألكسندر سانتوس، الخطوط العريضة لتشكيلة الفريق في الموسم المقبل، بدءا من مواجهة بورتسموث اليوم، بعدما وصل لمرحلة متقدمة مع إعداده للفريق، وبما يمكنه من معرفة كبيرة لإمكانات جميع اللاعبين، الفنية والبدنية، ومع استمرار التدريبات الصباحية والمسائية في المعسكر اللندني، كما بدا واضحا أن سانتوس يعطي أهمية قصوى للمحاضرات التي يعقدها بشكل منتظم بالمعسكر، مستخدما أحدث الوسائل التكنولوجية لشرح استراتيجيته التكتيكية، وأسلوبه المتبع في المباريات، وتحديد أدوار اللاعبين، وتصحيح الأخطاء في التدريبات اليومية، فضلا عن تعزيز روح الفريق بين اللاعبين والانضباط وتحمل المسؤولية.

وقد خاض الأبيض مباراته الودية الأولى في المعسكر أمام ميلتون كينز وخسرها 0ـ1، وسيلتقي في تجريبيته الثالثة مع فريق بارنيت الإنجليزي (دوري الدرجة الثانية) الأحد المقبل، وسيختتم معسكره بمباراة رابعة لم يحدد بعد اسم الفريق المنافس.

إلى ذلك، يخوض الفريق الأول لكرة القدم بنادي الفحيحيل في 5:45 مساء اليوم أولى مبارياته الودية في معسكره التدريبي بالإسكندرية، حيث يلتقي فريق السكة الحديد، احد أندية الدرجة الثانية في الدوري المصري (دوري المحترفين).

ومن المقرر أن يلعب الفحيحيل ثلاث مباريات ودية أخرى في معسكره التدريبي، قبل عودته إلى البلاد 17 أغسطس الجاري، تحضيرا لانطلاق منافسات الدوري الممتاز في 25 من الشهر الجاري.

ويسعى المدرب السلوفاكي مارتن سفيلا لرفع جاهزية الفريق عبر التدريبات اليومية على فترتين صباحية ومسائية، بالإضافة إلى المباريات الودية، وصولا إلى الوقوف على التشكيلة المثالية التي سيفتتح بها مشواره مع الفحيحيل.

بروتوكول تعاون بين «الشرطة الرياضي» و«الرماية»

العميد الركن بحري الشيخ مبارك علي اليوسف وم.دعيج العتيبي خلال توقيع اتفاقية التعاون

شهد نادي الرماية، أول من أمس، مراسم توقيع بروتوكول تعاون بين وزارة الداخلية، ممثلة في اتحاد الشرطة الرياضي، ونادي الرماية، بحضور رئيس اتحاد الشرطة الرياضي العميد الركن بحري الشيخ مبارك علي اليوسف، والمهندس دعيج العتيبي رئيس مجلس إدارة نادي الرماية، إلى جانب أعضاء مجلس إدارة النادي.

ويأتي توقيع البروتوكول لتعزيز أوجه التعاون بين الجانبين في مختلف مجالات رياضة الرماية، بما يخدم الأهداف المشتركة الرامية إلى توفير الإمكانات والميادين لتدريب منتسبي وزارة الداخلية، ورفع مستوى رماة الوزارة، واختيار أفضل الرماة للانخراط في صفوف المنتخبات الوطنية.

من جانبه، أشاد العتيبي بجهود رئيس اتحاد الشرطة الرياضي العميد الركن بحري مبارك علي اليوسف في إنجاز هذا التعاون، مؤكدا أن الشراكة مع وزارة الداخلية تمثل خطوة مهمة لدعم مسيرة رياضة الرماية الكويتية، وتعزيز برامج إعداد وتأهيل الرماة، وتطوير قدرات لاعبي وزارة الداخلية، ورفع مستوياتهم الفنية، بما يعزز رفد المنتخبات الوطنية بعناصر مؤهلة قادرة على تحقيق الإنجازات.

كما أعرب العتيبي عن شكره للنائب الأول لرئيس مجلس الوزراء ووزير الداخلية الشيخ فهد اليوسف على توجيهاته لدعم الأنشطة الرياضية، مثمنا في الوقت ذاته الدور الذي قام به وكيل وزارة الداخلية اللواء عبدالوهاب الوهيب في دعم إجراءات البروتوكول وإنجازه.

من جانبه، أعرب العميد الركن بحري الشيخ مبارك علي اليوسف عن شكره لرئيس نادي الرماية المهندس دعيج العتيبي وأعضاء مجلس إدارة النادي على مبادرتهم وجهودهم في إنجاز بروتوكول التعاون، مشيدا بما حققته الرماية الكويتية من إنجازات متميزة على المستويين الإقليمي والدولي، وما بلغته من مكانة مرموقة بين رياضات الرماية العالمية، مؤكدا أن هذا البروتوكول يفتح آفاقا واسعة للشراكة بين الجانبين، وأنه سيتم التعاون مع نادي الرماية في إنشاء وتجهيز ميادين الرماية التابعة لاتحاد الشرطة، بما يسهم في تطوير البنية التحتية لرياضة الرماية، ورفع كفاءة منتسبي وزارة الداخلية، وتأهيل الكوادر الأمنية والرياضية وفق أعلى المعايير الفنية، بما يدعم مسيرة الإنجازات الرياضية للكويت.

من جانبه، أعرب نائب رئيس مجلس إدارة نادي الرماية الشيخ صباح سلمان صباح السالم عن شكره وتقديره للعميد الركن بحري مبارك علي اليوسف، مثمنا جهوده في إبرام بروتوكول التعاون بين اتحاد الشرطة ونادي الرماية.

قرعة دوري أبطال الخليج 24 الجاري

أعلن الاتحاد الخليجي لكرة القدم أن قرعة النسخة الثالثة من دوري أبطال الخليج للأندية لموسم 2026ـ2027 ستقام يوم 24 أغسطس الجاري. وتنطلق منافسات البطولة 13 أكتوبر المقبل، وتستمر حتى 30 أبريل 2027، بمشاركة 12 ناديا يمثلون الاتحادات الوطنية الأعضاء.

وأكد الاتحاد الخليجي أن مراسم القرعة ستسحب عند الساعة 12:00 ظهرا بتوقيت الدوحة عبر الاتصال المرئي.

ووفقاً للائحة التنظيمية للمسابقة سيجري توزيع الفرق الـ 12 المشاركة على ثلاث مجموعات تضم كل مجموعة أربعة فرق، ويتأهل أول وثاني كل مجموعة بالإضافة إلى أفضل فريقين يحتلان المركز الثالث في المجموعات الثلاث إلى الدور ربع النهائي الذي سيقام بنظام الذهاب والإياب.

ومن المنتظر أن تشهد النسخة الثالثة أكبر مشاركة في تاريخ الدوري منذ انطلاقته، بعد قرار زيادة عدد الأندية من 8 إلى 12 ناديا، في خطوة تعكس تطور الدوري وتوسع قاعدة المشاركة بين الاتحادات الأعضاء، بما يسهم في رفع المستوى التنافسي وتعزيز مكانة المسابقة على مستوى المنطقة.

وضمت قائمة الأندية المشاركة أندية: كاظمة، الاتفاق، ونيوم السعوديين، النصر، وعجمان الاماراتيين، الدحيل، وقطر القطريين، أربيل، والزوراء العراقيين، الشباب العماني، الرفاع البحريني، شعب حضرموت اليمني.

عبدالرضا لـ «الأنباء»: الساحل قادر على العودة.. والخطأ ممنوع

هادي العنزي

أكد مدرب الفريق الأول لكرة القدم بنادي الساحل علي عبدالرضا أن الخطأ ممنوع في المواجهات الخمس المتبقية لدوري زين للدرجة الأولى لكونها حاسمة على اللقب، وقال في تصريح لـ«الأنباء»: «الفوز على اليرموك المنافس المباشر، والتعادل في مباراتين لا تعد نتائج مخيبة للفريق، لعدة أسباب، من أهمها مغادرة 14 لاعبا للفريق، وعدم خوض أي مباراة تجريبية قبل استئناف الدوري، بالإضافة إلى تأخر وصول المحترفين، كما علينا ألا نغفل عن أن اللعب كل ثلاثة أيام وسط درجات حرارة مرتفعة تسبب في إجهاد اللاعبين، فضلا عن اصابتهم، وهو ما عانى منه الفريق بخسارة اثنين من لاعبيه المحترفين للاصابة».

وأكد الدولي السابق أن التغير الذي يشهده ترتيب دوري الدرجة الأولى يأتي انعكاسا كبيرا على قوة المنافسة، ورغبة جميع الأندية بتحقيق أهدافها سواء عبر التأهل للدوري الممتاز، أو تحقيق مركز متقدم في المسابقة، مضيفا «الفريق الأجهز بدنيا، والذي يمتلك عددا جيدا من اللاعبين البدلاء، سيكون أكثر حظا من غيره بالظفر بإحدى بطاقتي التأهل للدوري الممتاز، وبالنسبة للساحل فالجميع يقدم أفضل ما لديه، ونأمل أن نواصل المشوار بذات العزيمة والإصرار وتعويض النقاط التي فقدناها بالتعادل مع خيطان وبرقان تواليا».

وعن مباراة فريقه مع «سبورتي» غدا الخميس، شدد عبدالرضا على أنه لا توجد مواجهة سهلة في الجولات المقبلة، والخصم يمتلك الرغبة في مواصلة تحقيق المفاجآت، ولديه القدرة على ذلك، وعلى الجهة الأخرى، فإن «أبناء أبو حليفة» قادرون على العودة مجددا لصدارة الترتيب.

أكبر لاعب «سلة» يحقق 3 أرقام مزدوجة في مباراة واحدة

إسماعيل أحمد يدخل موسوعة «غينيس»

إسماعيل أحمد مستلماً شهادة موسوعة «غينيس»

دخل المصري إسماعيل أحمد، نجم نادي الرياضي اللبناني، موسوعة «غينيس» للأرقام القياسية كأكبر لاعب كرة سلة يحقق ثلاثة أرقام مزدوجة في مباراة واحدة، تزامنا مع احتفال فريقه بإحراز لقب الدوري اللبناني.

ويتمثل الرقم القياسي في تسجيل «تربل دبل» (أكثر من 10 نقاط، 10 متابعات، و10 تمريرات حاسمة في مباراة واحدة)، حيث كسر الرقم خلال مواجهة فريق هومنتمن بيروت بالدوري اللبناني.

وكسر إسماعيل أحمد، رقم الأميركي الأسطوري كارل مالون صاحب الرقم القياسي الرسمي المسجل في الموسوعة بعمر 40 عاماً.

وقال أحمد عبر حسابه على «فيسبوك»: «أكبر لاعب كرة سلة سنا يحقق ثلاثة أرقام مزدوجة بعمر 49 عاما و243 يوما»، ونشر صورة وهو يتسلم شهادة دخوله الموسوعة أثناء استراحة المباراة النهائية بين الرياضي والحكمة.

وفاز الرياضي على الحكمة بنتيجة 100ـ79 في المباراة السابعة من السلسلة، التي تحسم على أساس الأفضل في سبع مباريات، في الدور النهائي للبطولة، ليتوج باللقب. وكسر أحمد، الذي يعد أحد أبرز لاعبي كرة السلة في الوطن العربي، بفضل مسيرته الحافلة مع الرياضي والاتحاد السكندري، الرقم القياسي يوم 24 مايو، خلال مواجهة فريق هومنتمن بيروت.

وحقق أحمد لقب الدوري اللبناني 17 مرة، منها 16 لقبا مع الرياضي، بالإضافة إلى لقب واحد مع هومنتمن. كما فاز بلقب الدوري المصري ثلاث مرات مع الاتحاد السكندري، وتوج أيضا ببطولة آسيا، وهي المسابقة الأبرز للأندية في القارة، مرتين عامي 2011 و2024 مع الرياضي. كما فاز مع منتخب مصر بميداليتين برونزيتين في بطولة أفريقيا.

الأهلي السعودي يلتقي «أوكلاند» النيوزيلندي 26 أغسطس

الأهلي السعودي بطل آسيا

أكد الاتحاد السعودي لكرة القدم إقامة مواجهة الأهلي وبطل أوقيانوسيا أوكلاند إف سي النيوزيلندي يوم 26 أغسطس الجاري، على ملعب الإنماء بمدينة الملك عبدالله الرياضية في جدة، ضمن منافسات كأس القارات للأندية 2026. ويستقبل الأهلي نظيره أوكلاند إف سي النيوزيلندي في مواجهة إقصائية من مباراة واحدة، يتأهل الفائز منها لملاقاة ماميلودي صن داونز الجنوب أفريقي، بطل دوري أبطال أفريقيا، على لقب كأس أفريقيا ـ آسيا ـ المحيط الهادئ. وفي حال تجاوز الأهلي المحطتين، سينتقل إلى «كأس التحدي» لمواجهة المتأهل من «ديربي الأميركتين»، الذي يجمع تولوكا المكسيكي، بطل «الكونكاكاف»، مع بطل كأس ليبرتادوريس 2026، على أن يبلغ الفائز المباراة النهائية لمواجهة باريس سان جرمان الفرنسي، بطل أوروبا.

ويمثل الأهلي القارة الآسيوية في النسخة الثالثة من البطولة، بعدما حافظ على لقب دوري أبطال آسيا للنخبة بتغلبه على ماتشيدا زيلفيا الياباني بهدف دون مقابل بعد التمديد، في النهائي الذي احتضنته جدة أبريل الماضي. وتقام كأس القارات للأندية بنظام خروج المغلوب، بمشاركة أبطال الاتحادات القارية الستة، في حين سبق لريال مدريد الإسباني وباريس سان جرمان الفرنسي التتويج بالنسختين الأولى والثانية عامي 2024 و2025.

فريتز وإيالا بطلا «واشنطن» للتنس

الشقيقتان وليامز تشاركان في منافسات «سينسيناتي»

الشقيقتان سيرينا وڤينوس وليامز تعودان للمشاركة معاً

ستشارك الشقيقتان الأميركيتان سيرينا وڤينوس وليامز في منافسات الزوجي في دورة سينسيناتي للتنس، وهي آخر الدورات الكبرى قبل بطولة الولايات المتحدة المفتوحة، وذلك بعد حصولهما على بطاقة دعوة (وايلد كارد). وكانت الشقيقتان اللتان أحرزتا 14 لقبا كبيرا في الزوجي وثلاث ميداليات ذهبية أولمبية، قد خاضتا آخر مباراة لهما معا في الزوجي على ملاعب فلاشينغ ميدوز عام 2022. وحصلتا الشقيقتان على بطاقة دعوة للمشاركة في البطولة المقامة على الملاعب الصلبة، فيما ستشارك ڤينوس أيضا في منافسات الفردي. من جهة اخرى أحرز الأميركي تايلور فريتز، المصنف التاسع عالميا، أول ألقابه في رابطة اللاعبين المحترفين (أيه تي بي) عام 2026، بعدما تغلب على الإسباني رافايل خودار، البالغ 19 عاما، 7ـ6 (7ـ2) و6ـ4، أمس الأول، في نهائي دورة واشنطن للتنس، المؤجل بسبب الأمطار. وهو الأول له منذ تتويجه في إيستبورن الإنجليزية العام الماضي.

ولدى السيدات، توجت ألكسندرا إيالا مشوارها اللافت في واشنطن بالفوز على الأميركية جيسيكا بيغولا، المصنفة الأولى، 4ـ6 و6ـ4 و6ـ0، لتصبح أول لاعبة فلبينية تحرز لقبا في رابطة اللاعبات المحترفات (دبليو تي أيه).

دي زيربي يضع جاكبو على أعتاب توتنهام

كودي جاكبو

يستهدف توتنهام هوتسبير الإنجليزي في تحركاته القوية بسوق الانتقالات الصيفية التعاقد مع الهولندي كودي جاكبو، جناح ليڤربول، لتدعيم صفوف الفريق قبل انطلاق الموسم الكروي 2026ـ2027.

وذكرت تقارير صحافية أن المدير الفني الإيطالي روبرتو دي زيربي أجرى اتصالا بجاكبو، في خطوة تعكس جدية النادي اللندني في ضم اللاعب خلال فترة الانتقالات الحالية.

وبحسب موقع «فوتبول لندن»، دار الحديث بين دي زيربي وجاكبو حول المركز الذي يفضل اللاعب المشاركة فيه، بعدما تنقل بين مركزي المهاجم والجناح الأيسر منذ انتقاله إلى ليڤربول. وبدأ الدولي الهولندي مسيرته كمهاجم صريح، قبل أن يعتمد عليه ليڤربول في مركز الجناح الأيسر، ثم عاد مؤخرا للعب في قلب الهجوم، وهو ما انعكس على مستواه وأرقامه التهديفية خلال الفترة الماضية.

فينغر ينضم إلى قائمة منتقدي المشروع

صربيا والسويد تنضمان إلى ويلز في سحب دعمها لإعادة انتخاب إنفانتينو

أرسين فينغر

انضم اتحادا كرة القدم في صربيا والسويد أمس إلى ويلز في سحب دعمها لإعادة انتخاب جياني إنفانتينو رئيسا للاتحاد الدولي لكرة القدم (فيفا).

واشتدت ردود الفعل السلبية ضد رئيس «فيفا» في أعقاب فشل خطته لبيع حصة في كأس العالم لمستثمرين من القطاع الخاص. وتراجع «فيفا» السبت عن خطته الطموحة التي كانت تهدف إلى جمع ما يصل إلى 4,2 مليارات دولار من مستثمرين من القطاع الخاص، عن طريق بيع حصة تبلغ نحو 20٪ في كيان جديد يشرف على مسابقات من بينها كأس العالم، بعد مقاومة شرسة من أصحاب المصلحة.

وقال الاتحاد الصربي في بيان: «سحبنا دعمنا لإنفانتينو لولاية جديدة كرئيس للفيفا. ونذكر بأننا قدمنا دعمنا لإنفانتينو في 25 مايو الماضي في رسالة كتابية، ولكن بعد مراجعة دقيقة للأحداث التي ألحقت في الفترة الأخيرة ضررا جسيما بصورة وسمعة كل من فيفا ورئيسه، فإن هذا هو القرار المنطقي والعقلاني الوحيد».

وحذا الاتحاد السويدي حذوه، وقال: «في اجتماع استثنائي لمجلس الإدارة، قررنا عدم دعم إنفانتينو في الانتخابات المقبلة»، مضيفا: «يأتي هذا بعد تقييم طويل الأمد للتطورات داخل فيفا وقيادة المنظمة. ويستند القرار إلى أوجه القصور المتكررة في الحوكمة والشفافية والإدارة، مما يعني أن الثقة في قيادة جياني إنفانتينو لم تعد موجودة».

من جانبه قال مدير تطوير كرة القدم العالمية في «فيفا»، الفرنسي أرسين فينغر، إن قرار التخلي عن المشروع المثير للجدل لرئيس الاتحاد الدولي لكرة القدم (فيفا) جياني إنفانتينو، والقاضي ببيع حصص في كأس العالم، كان «ضروريا للغاية ولا جدال فيه».

وانضم فينغر، وهو أنجح مدرب في تاريخ أرسنال، إلى موجة المعارضين لإنفانتينو، موضحا أنه كان يعارض المشروع الخاص ببيع حصة بنسبة 20٪ في بطولة كأس العالم لمستثمرين من القطاع الخاص عبر شركة «فيفا فوروورد إنتربرايز».

وقال، في بيان: «تستحق الأحداث الأخيرة في فيفا بعض التوضيح من جانبي». وتابع: «لم أكن مشاركا في هذه الخطة الاستراتيجية، ولم أعلم بالمشروع إلا من خلال التقارير الإعلامية».

وأضاف: «كان قرار سحب المشروع ضروريا للغاية ولا جدال فيه، لأنني أؤمن إيمانا راسخا بوجود فيفا مستقل يخدم لعبتنا بتفان وشفافية ونزاهة».

وجاء انتقاد فينغر بعد تصريحات المدير التنفيذي للعمليات في «فيفا»، مواطنه كيفن لامور، الذي قال الأسبوع الماضي إن العاملين في الهيئة الكروية العالمية «تعرضوا للخداع» من قبل إنفانتينو.

وسحبت عدة اتحادات أوروبية دعمها لإنفانتينو في محاولة لضمان عدم بقائه في السلطة على المدى الطويل.

ومن المقرر أن يترشح إنفانتينو لإعادة انتخابه في مارس لولاية أخيرة على رأس «فيفا»، وسيحتاج إلى 106 أصوات من أصل 211 اتحادا عضوا للفوز.

وأصدر الاتحاد الويلزي لكرة القدم بيانا، الإثنين، أكد فيه سحب دعمه. كما يعتقد أن الاتحاد الإنجليزي بصدد توجيه رسالة إلى «فيفا» لتأكيد تغيير موقفه.

وأصدر «يويفا» بيانا، السبت، رحب فيه بسحب مشروع «فيفا فوروورد إنتربرايز»، لكنه أكد أنه «فقد الثقة» بإنفانتينو. كما تواصلت أندية ضمن مجموعة «الأندية الأوروبية لكرة القدم» مباشرة مع «فيفا»، معربة عن قلقها من المشروع.

جانب من تدريبات مان يونايتد استعدادا للموسم الجديد

«الشياطين الحمر» يبرم صفقة قياسية لرعاية ملابس التدريب بـ 26 مليون دولار

عودة الدوليين إلى مان يونايتد استعداداً لودية سان جرمان

عودة برونو فيرنانديز إلى تدريبات مان يونايتد

تواصلت تدريبات مان يونايتد التي شهدت عودة اللاعبين الدوليين بعد انتهاء إجازاتهم عقب المشاركة في استحقاقات منتخبات بلادهم في مونديال 2026 استعدادا لمواجهة نظيره باريس سان جرمان الفرنسي بطل أوروبا في آخر نسختين في مواجهة ودية مرتقبة السبت المقبل بالسويد ضمن استعدادات الفريقين لانطلاق منافسات الموسم الكروي الجديد 2026ـ2027. وتحظى المباراة باهتمام جماهيري كبير، نظرا لقيمة الفريقين وما يضمانه من نجوم، إذ يسعى كل منهما إلى الوقوف على جاهزية لاعبيه وتجهيزهم بأفضل صورة قبل انطلاق الموسم الجديد.

وتمثل المواجهة فرصة مهمة للمدربين لتجربة الخطط التكتيكية المختلفة، وإشراك أكبر عدد ممكن من اللاعبين، سواء من العناصر الأساسية أو الوجوه الجديدة، بهدف تقييم الأداء قبل بدء الموسم. ويسعى الجهاز الفني لكل فريق إلى الوقوف على الحالة البدنية والفنية للاعبين، خاصة بعد فترة الإعداد الصيفي، حيث تعد المباريات الودية محطة أساسية لاختبار الانسجام داخل الملعب وتحقيق التوازن بين الخطوط. كما تمنح هذه اللقاءات فرصة للاعبين الجدد لإثبات قدراتهم والتأقلم مع أسلوب اللعب، إلى جانب منح اللاعبين الشباب مساحة للمشاركة واكتساب الخبرات. في غضون ذلك، أعلن مان يونايتد، عن إبرام اتفاق جديد لرعاية ملابس التدريب مع شركة «بتواي»، تقدر قيمته بـ20 مليون جنيه إسترليني (26 مليون دولار) سنويا.

وسيظهر شعار «بتواي» بشكل بارز على ملابس التدريب الخاصة بفريقي الرجال والسيدات في مان يونايتد، إضافة إلى ظهوره في محيط ملعب أولد ترافورد.

وخاض «الشياطين الحمر» الموسم الماضي من دون راع لملابس التدريب بعد انتهاء اتفاقه مع «تيزوس» في يونيو 2025. وأتاحت عودة الفريق إلى دوري أبطال أوروبا هذا الموسم إبرام اتفاق أكثر ربحية، يعتقد أنه الأكبر عالميا على صعيد رعاية ملابس التدريب للأندية.

ويأتي هذا الاتفاق بالتزامن مع دخول لوائح جديدة في الدوري الإنجليزي الممتاز حيز التنفيذ، تمنع شركات المراهنات من الظهور على واجهة القمصان الخاصة بالمباريات اعتبارا من الموسم المقبل.

وقال الرئيس التنفيذي للشؤون التجارية في مان يونايتد مارك أرمسترونغ، معلنا الشراكة مع «بتواي»: «يسرنا الترحيب ببتواي كشريك رئيس رسمي». وأضاف «يعكس حجم شراكتنا الجديدة والمثيرة استراتيجية النمو التي نتبعها، والقوة العالمية المستمرة والجاذبية الكبيرة لمان يونايتد، إضافة إلى قدرتنا على استقطاب علامات تجارية رائدة ترغب في التواصل مع قاعدتنا الجماهيرية الضخمة حول العالم».

«فيفا» ينفي تقارير اتصال إنفانتينو بترامب

نفى الاتحاد الدولي لكرة القدم (فيفا) التقارير التي تفيد بأن جياني إنفانتينو أجرى اتصالات بالرئيس الأميركي دونالد ترامب، وأعضاء حكومته.

وكتب المركز الإعلامي في «فيفا» عبر منصة «X»: «لم يتصل رئيس فيفا برئيس الولايات المتحدة ولا بأي عضو في إدارته خلال الأيام الأخيرة. هذا الأمر لا أساس له من الصحة»، في إشارة لما نشرته صحيفة «التايمز» البريطانية التي ذكرت أمس الأول أن إنفانتينو طلب مساعدة ترامب، بعد فشل خططه المتعلقة بالمستثمرين، وازدياد الانتقادات لطريقة إدارته.

كما أشارت الصحيفة إلى تقرير نشرته صحيفة «نيويورك بوست» الأميركية واسعة الانتشار، التي ذكرت نقلا عن مصدر لم تكشف عن هويته أن إنفانتينو شعر بأنه «معزول» في مواجهة سيل التقارير الإعلامية السلبية، مضيفة: «إنه يبحث عن حلفاء مؤثرين لدعمه علنا».

قبل ودية «ديربي ميلانو» في أستراليا اليوم

أموريم يستحضر روح باريزي لإحياء أمجاد ميلان

روبن أموريم وماتيو جابيا يكرمان ذكرى فرانكو باريزي بإكليل من الزهور عند جداريته في بيرث

تعهد المدرب البرتغالي الجديد لميلان روبن أموريم بصون إرث أسطورة النادي فرانكو باريزي، الذي توفي الأسبوع الماضي، وذلك مع شروعه في مهمة إحياء أمجاد عملاق كرة القدم الإيطالية والأوروبية المتعثر.

وعاد أموريم إلى التدريب بعد إقالته في يناير الماضي من مانشستر يونايتد، ويستعد لمواجهة جاره اللدود إنتر في «ديربي ميلانو» الذي يقام اليوم في مدينة بيرث غرب أستراليا.

وبدأت حقبة البرتغالي مع «روسونيري» بتعادل أمام سلتيك الاسكتلندي 2ـ2 في مباراة ودية. ويضع المدرب، البالغ 41 عاما، نصب عينيه إنهاء الموسم ضمن المراكز الأربعة الأولى في الدوري الإيطالي، بعدما فشل ميلان في التأهل إلى دوري أبطال أوروبا في المرحلة الأخيرة من الموسم الماضي. وقال أموريم للصحافيين في بيرث: «أشعر بأن الفريق ملتحم فعلا». وأضاف: «المهم هو الحفاظ على هذه الروح عندما تصبح الأمور صعبة». وتابع: «في هذا النادي، عليك أن تفوز بكل مباراة، لذا نحتاج إلى الحفاظ على هذه الروح طوال الموسم».

وتلقى ميلان دفعة معنوية خلال فترة التوقف بين الموسمين، بعدما مدد صانع الألعاب الكرواتي المخضرم لوكا مودريتش عقده لعام إضافي.

وكشف أموريم أن مودريتش يمكنه اللعب ضد إنتر، بعدما أنهى لتوه مشاركته المونديالية الخامسة، إذ ودعت كرواتيا البطولة من دور الـ32 أمام البرتغال. وقال البرتغالي عن نجم توتنهام وريال مدريد الإسباني السابق، الذي سيبلغ 41 عاما في سبتمبر: «بذلنا جهودا جبارة لكي يبقى مع الفريق عاما إضافيا على الأقل. أنا سعيد جدا به. إنه جاهز للعب بعض الدقائق غدا (الأربعاء)».

وستكون المباراة عاطفية، باعتبارها الأولى لميلان منذ وفاة باريزي، الذي كان قائدا للفريق خلال عصره الذهبي في ثمانينيات وتسعينيات القرن الماضي. وقال أموريم: «عندما تتحدث مع جميع أفراد الطاقم عن فرانكو، ترى الدموع في أعينهم. كان فرانكو يجسد معنى الفريق. الفريق هو أهم ما في نادينا». وأضاف: «لن أعد بالنتائج، لكنني أعد بأنني سأواصل إرث فرانكو».

وسيواصل ميلان استعداداته للموسم الجديد بمواجهة تشلسي في جاكرتا السبت المقبل، فيما سيبقى إنتر، الذي تغلب على مانشستر سيتي بركلات الترجيح في هونغ كونغ السبت الماضي، في بيرث لمواجهة مواطنه يوفنتوس في اليوم ذاته.

ويأتي المهرجان، الذي يمتد أسبوعا كاملا ويحمل اسم «كالتشو إيتاليانو»، بعد إلغاء مباراة كانت مقترحة في وقت سابق من هذا العام ضمن الدوري الإيطالي بين ميلان وكومو في بيرث، بسبب عقوبات فرضها الاتحاد الآسيوي لكرة القدم.

غارسيا يغادر «الملكي» إلى فولام

المهاجم غونسالو غارسيا

أعلن ناديا ريال مدريد الإسباني وفولام الإنجليزي لكرة القدم أمس الأول، انتقال المهاجم غونسالو غارسيا (22 عاما) من بطل أوروبا 15 مرة، حيث تدرج في فئاته العمرية، إلى الفريق اللندني بقيادة ألفارو أربيلوا مدرب «لوس بلانكوس» السابق.

ويأتي انتقال المهاجم الهداف بعد أفضل موسم في مسيرته الاحترافية، إذ سجل ثمانية أهداف مع «الملكي»، بينها ستة في الدوري الإسباني، أبرزها ثلاثية في مرمى ريال بيتيس في يناير.

ووقع عقدا مع فولهام يمتد حتى عام 2031 مع خيار التمديد لعام إضافي.

وأشارت الصحافة الإسبانية إلى أن قيمة الصفقة تبلغ نحو 40 مليون يورو، مع احتفاظ ريال بنسبة 30٪ من حقوق اللاعب. وأسند فولام هذا الصيف مهمة تدريب الفريق إلى أربيلوا الذي أمضى نصف موسم على رأس الجهاز الفني لفريق العاصمة الإسبانية، ويعرف غارسيا جيدا منذ سنوات تكوينه في أكاديمية النادي «الملكي».

كما التحق بفولام، لاعب الوسط الهجومي الشاب سيسار بالاسيوس (21 عاما) قادما من ريال مدريد بالذات، علما أن أربيلوا كان قد منحه فرصة الظهور الأول في «لا ليغا» خلال الأشهر الماضية.

نيمار يرفض الابتعاد عن سانتوس

نيمار ملتزم بعقده مع سانتوس

تجنب المهاجم البرازيلي نيمار أمس الأول الحديث عن احتمال اعتزاله عند انتهاء عقده مع سانتوس، في حين أكد والده أنه «سيواصل لعب كرة القدم».

وأنهى النجم البالغ 34 عاما مسيرته الدولية بقميص منتخب البرازيل عقب خسارة «سيليساو» في دور الـ 16 من كأس العالم 2026 لكرة القدم أمام النرويج، وذلك في مباراة شهدت تسجيله ركلة جزاء قلص بها الفارق من دون جدوى (1ـ2)، قبل خروجه باكيا بعد صافرة النهاية.

ولا يزال نيمار مرتبطا بعقد مع ناديه المفضل حتى ديسمبر المقبل.

وقال الهداف التاريخي لمنتخب البرازيل في تصريح ردا على سؤال بشأن مستقبله، خلال مزاد خيري نظمه بنفسه في مدينة ساو باولو: «عندما ينتهي عقدي، سأفكر في البقاء مع سانتوس، أو الرحيل، أو التوقف عن اللعب، لا أعرف حقا ما الذي سأفعله».

وأضاف اللاعب السابق لبرشلونة الإسباني وباريس سان جرمان الفرنسي الذي أثقلته سلسلة من الإصابات في الأعوام الأخيرة: «نمضي خطوة خطوة، مباراة تلو الأخرى، أشعر أنني بحالة بدنية جيدة».

كما طرح السؤال عينه على والده ووكيل أعماله نيمار دا سيلفا سانتوس، فأجاب مازحا: «يعشق نيمار لعب كرة القدم، ماذا سيفعل غير ذلك؟ لا يحمل شهادة في الطب بعد، لذا سيواصل اللعب».

وغالبا ما يتعرض نيمار للسخرية بسبب نمط حياته، إذ واجه مؤخرا انتقادات حادة لمشاركته في بطولة للبوكر، تزامنا مع خوض زملائه في الفريق مباراة في كوبا سود أميريكانا في فنزويلا.

ومن المقرر أن يواجه سانتوس الأسبوع المقبل ماكارا الإكوادوري في دور الـ 16 من البطولة عينها.

إعارة تير شتيغن إلى أياكس

فليك يقرع الجرس.. برشلونة يحتاج لمهاجم جديد

قال المدرب الألماني لفريق برشلونة، هانزي فليك، إن بطل الدوري الإسباني لكرة القدم بحاجة إلى تعزيز خط هجومه بعد رحيل البولندي روبرت ليڤاندوفسكي والإنجليزي ماركوس راشفورد، وفي ظل الغموض الذي يحيط بمستقبل فيران توريس.

وقدم العملاق الكاتالوني عرضا إلى مواطنه أتلتيكو مدريد لضم المهاجم الأرجنتيني خوليان ألفاريز، لكنه قوبل بالرفض.

وقال فليك للصحافيين عقب مباراة تدريبية داخلية في مركز سانت جورج بارك في إنجلترا، حيث يقيم برشلونة معسكرا إعداديا: «لدي ثقة كاملة بالمدير الرياضي ديكو، ونعلم أنه يتعين علينا القيام بشيء ما».

وأضاف: «يعتمد الأمر أيضا على ما سيحدث مع فيران توريس». من جانبه، بقي توريس غامضا حيال مستقبله، وذلك خلال مقابلة متلفزة مع شبكة «أن بي سي نيوز» الأميركية، بثت الاثنين: «لدي عقد مع برشلونة، لكن في كرة القدم لا يمكن لأحد معرفة ما سيحدث، وأنا أنتظر فقط اتخاذ القرار الصحيح». وعندما سئل عما إذا كانت لديه وجهة «مثالية» في ذهنه، أجاب توريس بالإيجاب، لكنه رفض الكشف عنها، قائلا: «أريد فقط أن أكون سعيدا».

ويمتد عقد الدولي الإسباني، البالغ 26 عاما وصاحب هدف الفوز لمنتخب بلاده في مرمى الأرجنتين في نهائي كأس العالم الأخيرة، لعام إضافي مع برشلونة. وارتبط اسم توريس بالانتقال إلى باريس سان جرمان الفرنسي، حامل لقب دوري أبطال أوروبا، بقيادة المدرب السابق للمنتخب الإسباني لويس إنريكي.

وضم برشلونة هذا الصيف الإنجليزي أنتوني غوردون، والألماني كريم أدييمي، وأقر فليك بأن الجناحين قادران أيضا على اللعب في مركز المهاجم الصريح. وأضاف فليك: «غوردون وأدييمي يمكنهما اللعب على الطرفين وفي مركز رأس الحربة أيضا، لذا لدينا الكثير من الخيارات بالفعل»، مشيرا إلى أن الموهبة الإسبانية الشابة لامين جمال قادر كذلك على شغل هذا المركز.

من جانبه التحق حارس المرمى الألماني لبرشلونة الإسباني مارك أندريه تير شتيغن بأياكس على سبيل الإعارة لموسم 2026ـ2027، وفقا لما أعلنه حامل لقب الدوري الهولندي لكرة القدم 36 مرة أمس.

وقال النادي الهولندي في بيان له: «توصل أياكس إلى اتفاق مع برشلونة ومارك تير شتيغن».

وغاب اللاعب البالغ 34 عاما والذي انضم إلى برشلونة عام 2014 قادما من بوروسيا مونشنغلادباخ الألماني، عن جزء كبير من الموسمين الماضيين بسبب معاناته من إصابات خطيرة.

ومع حجز جوان غارسيا مركز حراسة المرمى في التشكيلة الأساسية لفريق المدرب الألماني هانزي فليك، أعار النادي الكاتالوني تير شتيغن إلى جيرونا في يناير، لكنه تعرض في فبراير إلى إصابة في العضلة الخلفية للفخذ خلال ظهوره الثاني مع فريقه الجديد، ما أدى إلى نهاية موسمه. ويرتبط تير شتيغن الذي أحرز لقبا في دوري أبطال أوروبا عام 2015 وسبع ألقاب في «لا ليغا» مع برشلونة، بعقد حتى يونيو 2028 مع بطل إسبانيا 29 مرة.

Wednesday August 5, 2026 _ Issue No. 17759 ● 22 من صفر 1448 الموافق 5 أغسطس 2026

الأربعاء

الأنباء

رئيس التحرير: يوسف خالد المرزوق

كويتية يومية سياسية شاملة،
تأسست عام 1976 تطبع في مطابع «الأنباء»
تصدر عن
شركة باب الكويت للصحافة ذ.م.م.
الشويخ، طريق المطار، شارع الصحافة ص.ب 23915
الصفاة، الرمز البريدي 13100 كويت

alanba.com.kw

● البدالة 22272727 ـ 22272728 ● التحرير 22272828 ـ 22272829 ● التسويق والإعلان 22272743 ـ 22272748 ـ 22272751 ● التوزيع والاشتراكات 22272770 ـ 22272773 ● شكاوى التوزيع 22272799

يا ألطاف الله

أميركا: تقدم في المباحثات لإعادة فتح مضيق هرمز.

نأمل ذلك.

أبواللطف

خووش حچي

استكمال عملية التكويت في الإدارة العامة للخبراء بوزارة العدل بنسبة 100٪.

كفو عيال الكويت.. ديرتكم تستاهل.. وانتوا قدها.

واحد

مسيرة تحلق خلال عملية تجريبية لدعم مراقبة الشاطئ ومنع حالات الغرق في منتجع «فالراس ـ بلاج» جنوب فرنسا (أ.ف.ب)

فرنسا تختبر مسيّرات تعمل بالذكاء الاصطناعي لمنع حالات الغرق

فالراس بلاج ـ أ.ف.ب: تختبر السلطات الفرنسية مسيرات مزودة بتقنية الذكاء الاصطناعي لرصد الأشخاص المعرضين لخطر الغرق، وإلقاء عوامات إنقاذ لهم عند الحاجة، وذلك في ظل ارتفاع حالات الغرق التي شهدتها البلاد عقب ثلاث موجات حر متتالية منذ مايو.

وتُسمع من طائرة مسيرة على بعد خطوات من شاطئ فالراس بلاج في جنوب فرنسا عبارة: «إذا كنتم في خطر، فسنلقي لكم عوامة إنقاذ».

وخلال شهرين ونصف الشهر، قضى 274 شخصا غرقا في البحر أو الأنهر أو المسابح الخاصة.

وبالقرب من بيزييه، على ساحل البحر الأبيض المتوسط، تسعى شركة «إنستادرون» المتخصصة في استخدام الطائرات المسيرة في البيئات الصناعية إلى توسيع نطاق عملياتها لتشمل مراقبة مناطق السباحة. ومن شأن هذه الاختبارات أن تتيح خلال شهر الحصول على التراخيص اللازمة، تمهيدا لتنفيذ المشروع بشكل كامل بحلول صيف 2027.

ويقول مؤسس شركة «إنستادرون» سيدريك بوتيلا لوكالة فرانس برس: «يستخدم إلقاء العوامات بواسطة المسيرات منذ خمس سنوات في منطقة لاند، ولكن كان ذلك يتم بشكل يدوي. أما نحن فنقدم نظاما آليا بالكامل».

«الأرصاد»: طقس شديد الحرارة ورطب نسبياً

مواجهة الطقس الحار في البلاد بشرب الماء البارد

.. وباستخدام المظلات للوقاية من أشعة الشمس (قاسم باشا)

مع دخول موسم «المرزم»، الذي يعرف بارتفاع درجات الحرارة، توقعت إدارة الأرصاد الجوية أن يسود طقس شديد الحرارة ورطب نسبيا، خاصة على المناطق الساحلية، وتكون الرياح شمالية غربية تتحول إلى جنوبية شرقية، خفيفة إلى معتدلة.

أما ليلا، فيكون الطقس حارا إلى مائل للحرارة ورطبا نسبيا، خاصة على المناطق الساحلية، وتكون الرياح جنوبية شرقية إلى متقلبة الاتجاه، خفيفة إلى معتدلة، مع ظهور بعض السحب المتفرقة.

في عيد ميلادها الـ 100.. الجدة بولين تنافس الجيل Z على مواقع التواصل

روسيا اليوم: لفتت بولين كانا أشهر جدة مؤثرة في العالم الأنظار بطريقة احتفالها بعيد ميلادها المائة، حيث نشرت ڤيديوهات وهي تخوض تحديات وترندات يروج لها جيل Z، متحدية الصورة النمطية عن كبار السن. ولم يقتصر احتفال الجدة، التي تلقب بـ «الجدة العصابات» (Gangster Granny)، بيوم ميلادها على الڤيديوهات فقط، بل حضرت العرض الأول لفيلم «سبايدرمان» الجديد، وارتدت قميصا ورديا، كما خاضت قبل أشهر تجربة «التزلج على الجمهور» خلال حفل موسيقي في تكساس، محققة رقما قياسيا في موسوعة غينيس كأكبر شخص سنا يخوض هذه المغامرة الجريئة. وتعيش بولين، التي ولدت في أوهايو في الأول من شهر أغسطس عام 1926، مع حفيدها روس سميث (33 عاما) في كولومبوس، وهو من يصور مقاطعها الكوميدية وينشرها على منصات التواصل، حيث يتابعها عشرات الملايين حول العالم. ورغم تجاوزها القرن من العمر، فهي تعتمد على نفسها بالكامل داخل المنزل، وتصعد السلالم وتتحرك باستقلالية، بعد أن تغلبت على سرطان القولون الذي أصابها وهي في السادسة والتسعين وخضعت للعلاج بنجاح.

أبعد من الكلمات

«أهم خطوة عليك اتخاذها ليست الأولى بل هي الخطوة التالية دائماً»

براندون ساندرسون، الكاتب الأميركي، يفصح عن أن الخطوة الأهم دوما في مسارات حياتنا هي الخطوة التالية.

«الرياح تطفئ الشمعة لكنها تزيد النار اشتعالاً»

نسيم طالب، الكاتب الأميركي، يشير إلى أن نار الشمعة الهواء يطفئها، لكن قوة النار تستغل أعتى الرياح لتزداد اشتعالا.

«إن هجروك فربما أفسحوا مجالاً ليأتي من هو خير منهم»

تيل سوان، الكاتبة الأميركية، تؤكد أن رحيل بعض الناس عنك قد يؤلم لفترة، لكنه يفسح المجال لمجيء غيرهم.

عدسة لاصقة في 20 دقيقة.. طباعة ثلاثية الأبعاد وزيارة واحدة لطبيب العيون

العربية.نت: طور فريق من الباحثين في جامعة واترلو بكندا نظاما جديدا يمكنه طباعة عدسات لاصقة طبية مخصصة لكل مريض بتقنية الطباعة ثلاثية الأبعاد في غضون 20 دقيقة فقط.

وقد يفتح ذلك الباب أمام تمكين أطباء البصريات من تصنيع عدسات لاصقة مصممة خصيصا لكل مريض حسب قياساته الطبية، مع إنجاز العملية كاملة خلال زيارة واحدة فقط للطبيب.

ويخضع النظام حاليا للاختبارات السريرية، لكن إذا أثبت نجاحه، فقد يجعل مواعيد الحصول على العدسات اللاصقة أسهل بكثير بشكل عام، بحسب تقرير لموقع «BGR» المتخصص في أخبار التكنولوجيا.

وبالنظر إلى أنه قد يتيح لطبيب العيون طباعة عدسات مصممة خصيصا وفق شكل عين كل شخص، فقد يجعل هذا النظام المبتكر العدسات اللاصقة خيارا أكثر ملاءمة حتى للأشخاص الذين لا تتوافق أعينهم مع الأشكال والتصميمات المعتمدة حاليا، كما قد يغير أيضا الطريقة التي ينظر بها الناس إلى الطابعات ثلاثية الأبعاد بالكامل.

وتصنع معظم العدسات اللاصقة المتوفرة في السوق بمجموعة محدودة من الأحجام والأشكال، بدلا من تصنيعها خصيصا لكل مريض.

وينجح هذا الأمر مع معظم الأشخاص، لكن أصحاب القرنيات غير المنتظمة الشكل قد لا تناسبهم الخيارات الحالية، لأنها ليست مصممة لتلائم جميع أشكال العيون. ولهذا السبب، قد يتطلب الوصول إلى المقاس المناسب عدة مواعيد، إذ يحرص الأطباء على اختبار كيفية عمل العدسات ذات الأشكال المختلفة مع عين كل شخص.

«آبل» تعمل على إطلاق نظارات ذكية بميزات صحية ورياضية

واشنطن ـ سانا: تعمل شركة آبل على تطوير نظارات ذكية جديدة تستهدف تعزيز مجالات الصحة واللياقة البدنية، من خلال تزويدها بميزات تساعد المستخدمين على متابعة التمارين الرياضية وتحليل حركات الجسم، في إطار خطط الشركة لتوسيع استخدام تقنيات الحوسبة المكانية والأجهزة القابلة للارتداء.

ووفقا لتقرير نشره موقع to5Mac9 التقني، تدرس الشركة دمج تقنيات تعتمد على الكاميرات والذكاء الاصطناعي لتمكين النظارات من فهم حركات المستخدم أثناء ممارسة التمارين، وتقديم ملاحظات تساعد على تحسين الأداء. كما تبحث تطوير تجربة صحية متكاملة تستند إلى الخبرات التي اكتسبتها من نظارة Vision Pro وخدمة Apple Fitness+.

وأشار التقرير إلى أن «آبل» كانت قد خططت سابقا لإطلاق نسخة من خدمة Apple Fitness+ تعمل على نظارة Vision Pro، وتتيح للمستخدمين متابعة التمارين وتحليل حركاتهم، إلا أن المشروع لم يطرح بسبب تحديات تقنية ووزن الجهاز.

وبحسب التقرير، من غير المتوقع أن تتوافر هذه الميزات في الجيل الأول من النظارات الذكية المرتقب إطلاقه العام المقبل، إذ تواصل الشركة العمل على تطوير تقنيات الصحة واللياقة تمهيدا لطرحها في الأجيال اللاحقة.

غواتيمالا تصدر إنذار «خطر» بعد ثوران «فويغو» أكثر براكين أميركا الوسطى نشاطاً

ثوران بركان «فويغو» الواقع على بعد نحو 65 كيلومترا جنوب غرب العاصمة غواتيمالا (أ.ف.ب)

غواتيمالا ـ أ.ف.ب: أصدرت سلطات غواتيمالا إنذارا من مستوى «خطر»، وهو المستوى الثاني بعد الإنذار الأحمر، عقب ثوران بركان فويغو القريب من العاصمة غواتيمالا، وقذفه حمما بركانية وسحبا هائلة من الغاز والرماد. وقالت الهيئة الوطنية للحد من الكوارث في غواتيمالا على منصة أكس: «أعلنت حالة التأهب البرتقالية (الخطر) على المستوى الوطني بسبب ثوران بركان فويغو»، وتحدثت عن إجلاء سكان قريتين صغيرتين مجاورتين. ويقع بركان فويغو على بعد 35 كيلومترا إلى جنوب غرب مدينة غواتيمالا، ويعد أكثر البراكين نشاطا في أميركا الوسطى، ويبلغ ارتفاعه 3763 مترا، وقد بدأ الثوران صباح الاثنين ثم ازدادت حدة نشاطه في الليل. وتقع غواتيمالا ضمن «حزام النار» في المحيط الهادئ، وهي منطقة تشهد نشاطا زلزاليا وبركانيا كثيفا. وفي السنوات الماضية أجلي سكان المناطق المجاورة للبركان مرات عدة، ففي العام الماضي، أجلت السلطات أكثر من 500 شخص بعد انبعاثات من الغازات والرماد من البركان. وأجلي نحو 1200 شخص للسبب نفسه عام 2023. وفي العام 2018، قضى 215 شخصا وفقد نحو 200 آخرين عندما اجتاحت تدفقات من الحمم والمواد البركانية قرية تقع على سفوح البركان.

مواقيت الصلاة وحالة الطقس

الفجر	3:42
الشروق	5:10
الظهر	11:54
العصر	3:30
المغرب	6:37
العشاء	8:02

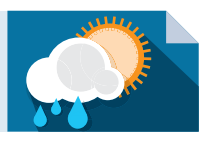

درجات الحرارة
العظمى: 48
الصغرى: 32

أعلى مد: 3:39 ص ـ 4:03 م.
أدنى جزر: 10:09 ص ـ 10:21 م.

سماء الأرض تشهد كسوفاً كلياً للشمس وذروة شهب البرشاويات والموكب الكوكبي

ابتداءً من 12 أغسطس.. 3 ظواهر كونية تتزامن بشكل نادر

روسيا اليوم: تشهد السماء يوم 12 أغسطس المقبل تزامنا نادرا لثلاث ظواهر كونية كبرى خلال ساعات متقاربة، هي: كسوف كلي للشمس، وذروة شهب البرشاويات، والموكب الكوكبي، بحسب صحيفة «ديلي ميل» البريطانية.

وخلال هذا التزامن الفلكي، سيتمكن سكان مناطق محددة من الأرض من مشاهدة كسوف كلي نادر للشمس، حيث يمر القمر بين الأرض والشمس، حاجبا قرص الشمس بالكامل لفترة قصيرة.

وسيكون مسار الكسوف الكلي مرئيا في غرب أيسلندا، وغرينلاند، وشمال إسبانيا، وأجزاء من البرتغال. أما في الولايات المتحدة، فسيظهر الكسوف بشكل جزئي بنسب متفاوتة تصل إلى نحو 9٪ في نيويورك، بينما تبلغ نحو 53٪ في مدينة سانت جونز الكندية.

وتعد أيسلندا وإسبانيا من أفضل المواقع لمتابعة الكسوف، ولاسيما إسبانيا، بسبب اتساع مسار الكسوف واعتدال الطقس خلال شهر أغسطس.

كما ستبلغ زخات شهب البرشاويات ذروتها ليلة 12 أغسطس، وتمتد حتى فجر 13 أغسطس، مع إمكانية مشاهدة ما يصل إلى 100 شهاب في الساعة، في حال كانت السماء مظلمة وصافية.

ويعد وجود قمر جديد في تلك الليلة عاملا مثاليا للرصد، لأنه لن يسبب إضاءة تعيق رؤية الشهب. وستستمر الزخات حتى 24 أغسطس، لكن أفضل فترة للمشاهدة ستكون من الساعة 11 مساء حتى الفجر.

أما الظاهرة الثالثة، فستكون الموكب الكوكبي، أو ما يعرف أيضا بـ«العرض الكوكبي»، وهو اصطفاف ظاهري لعدة كواكب من النظام الشمسي على امتداد خط أو قوس واحد تقريبا في سماء الليل. وخلال هذا الحدث، ستظهر كواكب المشتري وعطارد والمريخ وزحل وأورانوس ونبتون مصطفة في قوس واسع عبر السماء.

ويمكن رؤية المريخ وزحل بالعين المجردة، بينما يحتاج رصد عطارد والمشتري إلى مزيد من التركيز بسبب ظهورهما منخفضين قرب الأفق الشرقي. أما أورانوس فيحتاج إلى استخدام منظار، في حين يتطلب نبتون تلسكوبا لمشاهدته. ويفضل لرصد الموكب الكوكبي في نصف الكرة الشمالي النظر إلى السماء قبل شروق الشمس بنحو 30 إلى 60 دقيقة، مع ضرورة توفر طقس صاف وأفق خال من العوائق.

البقاء لله

يأيتها النفس المطمئنة ارجعي إلى ربك راضية مرضية فادخلي في عبادي وادخلي جنتي

عنبر سعيد عنبر مقرون: 67 عاما ـ الرجال: الدسمة ـ ق4 ـ ش42 ـ م2 ـ ت: 97585789 ـ 97780977 ـ النساء: القصور: ق3 ـ ش9 ـ م75 ـ ت: 99422164 ـ 60002669 ـ تم التشييع.

محمد عبدالملك محمد العوضي: 84 عاما ـ الرجال: العزاء في المقبرة ـ ت: 66099990 ـ 99019182 ـ النساء: الجابرية ـ ق8 ـ ش1 ـ م33 ـ ت: 66633444 ـ تم التشييع.