Wednesday January 22 ,2025 _ Issue No. 17292 ● 22 من رجب 1446 الموافق 22 يناير 2025

الأربعاء

غير مخصص للبيع

الأنباء

www.alanba.com.kw

كويتية • يومية • سياسية • شاملة | 100 فلس | 24 صفحة

ISO 9001:2015 لإدارة الجودة

ISO 10002:2018 لخدمة العملاء

أسسها خالد يوسف المرزوق رحمه الله في العام 1976

صاحب السمو الأمير الشيخ مشعل الأحمد مستقبلاً صاحب السمو الملكي الأمير الحسن بن طلال

صاحب السمو استقبل الأمير الحسن بن طلال

03

مجلس الوزراء أكد أهمية المشروع التنموي للمساهمة في تطوير منطقة الشمال كمنظومة اقتصادية وعمرانية متكاملة تعمل على تنويع وزيادة الناتج المحلي

تنفيذ ميناء مبارك بكل مراحله

أكد مجلس الوزراء أهمية مشروع ميناء مبارك الكبير بجزيرة بوبيان، والذي يتكون من ثلاث مراحل، كونه يعد مركزا إقليميا للنقل ويسهم في تطوير منطقة الشمال كمنظومة اقتصادية وعمرانية متكاملة تعمل على تنويع وزيادة الناتج المحلي الإجمالي. وقرر المجلس الموافقة على اعتماد وقبول الترشيح المقدم من قبل الحكومة الصينية بناء على مذكرة التفاهم الموقعة بين الكويت والصين للتعاون في مشروع ميناء مبارك الكبير والمضي قدما لإتمام التعاقد المباشر مع الشركة الصينية الحكومية للبناء والمواصلات المحدودة التابعة لوزارة النقل الصينية لتنفيذ وإدارة وتشغيل مشروع ميناء مبارك الكبير بكل مراحله. كما اطلع المجلس على توصيات لجنة الشؤون القانونية بشأن مشروع مرسوم بقانون لتعديل بعض أحكام المرسوم بالقانون رقم 38 لسنة 1980 بإصدار قانون المرافعات المدنية والتجارية بهدف استحداث أحكام من شأنها تبسيط إجراءات التقاضي وتنظيم بعض هذه الإجراءات على نحو يكفل التيسير على المتقاضين وسرعة الفصل في الخصومات تحقيقا لمعنى العدالة الناجزة. من جهة أخرى، اطلع المجلس على نظام المساعدات المركزي الذي يهدف إلى توفير بوابة موحدة مركزية لتقديم المساعدات لمستحقيها عن طريق الدخول على النظام من قبل طالب المساعدة من خلال رقمه المدني والمصادقة مع تطبيق «هويتي»، وأحيط علما بالموافقة على حل وتصفية بعض المبرات الخيرية لعدم التزامها بالقوانين والقرارات واستمرارها في ارتكاب المخالفات، واعتمد مجلس الوزراء محضر اللجنة العليا لتحقيق الجنسية الكويتية والمتضمن حالات فقد وسحب الجنسية الكويتية من بعض الأشخاص.

التفاصيل ص 2

رئيس مجلس الوزراء سمو الشيخ أحمد العبدالله مترئساً اجتماع المجلس أمس

فقد الجنسية الكويتية من 20 شخصاً بينهم 7 بالتأسيس

صدر قراران من اللجنة العليا لتحقيق الجنسية بفقدان الجنسية الكويتية من 20 شخصاً.

ونص القرار الأول الذي نشرته جريدة «الكويت اليوم» الرسمية، على فقد الجنسية (بالتأسيس) من امرأة بناء على المادة 10 من المرسوم الأميري رقم 15 لسنة 1959 بقانون الجنسية والقوانين المعدلة له.

وتضمن القرار الثاني أسماء 19 شخصا شملهم فقدان الجنسية، بينهم 6 بالتأسيس، وذلك بناء على المادة 11 من المرسوم الأميري رقم 15 لسنة 1959 بقانون الجنسية والقوانين المعدلة له.

إقرار قانون الدَّين العام «قريباً» كأداة تمكّن الدولة من الاقتراض.. وسط تمتّع الكويت باحتياطيات مالية قوية وتصنيف ائتماني «عالٍ» وصندوق سيادي ضمن الخمسة الكبار عالمياً

الفصام: لا ضريبة دخل على الأفراد.. الآن

وزيرة المالية ووزيرة الدولة للشؤون الاقتصادية والاستثمار نورة الفصام

علي إبراهيم

كشفت وزيرة المالية ووزيرة الدولة للشؤون الاقتصادية والاستثمار، نورة الفصام عن أنه لا توجد نية لفرض ضريبة على دخل الأفراد الآن. وأوضحت الفصام قائلة: «حتى الآن لا توجد ضريبة دخل على الأفراد، وبالتأكيد هناك التزامات مع بقية دول الخليج، ومازلنا ندرس متى يمكن أن نطبق هذه الضرائب، لكن ليس في الفترة الحالية». وقالت في لقاء مع قناة العربية على هامش مشاركتها في منتدى دافوس الاقتصادي، إن الكويت ستقوم بتفعيل عدد من الأدوات المالية وعلى رأسها قانون الدين العام والذي سيتيح للدولة الاقتراض من الأسواق، مشددة على ان الكويت تتمتع باحتياطيات مالية قوية ولديها صندوق سيادي يعتبر ضمن أكبر 5 صناديق سيادية على مستوى العالم، كما ان البلاد لديها تصنيف ائتماني «عالٍ».

التفاصيل ص 12

بئرا «النوخذة» و«الجليعة» البحريين ستعوضان إنتاج الكويت لمدة 4 سنوات مستقبلاً

نواف السعود: الكويت أكملت الدراسات الهندسية لحقل «الدرة»

أحمد مغربي

كشف الرئيس التنفيذي لمؤسسة البترول الكويتية الشيخ نواف السعود، عن أن الكويت أكملت الدراسات الهندسية الخاصة بحقل «الدرة» للغاز، مؤكدا أن الخطة الموضوعة بشأنه تسير حسب الجدول الزمني باتفاق تام مع الشركاء في المملكة العربية السعودية، وستدخل الكويت بالإجراءات اللاحقة.

وأشار الشيخ نواف السعود، على هامش مؤتمر ومعرض المنظمة الإقليمية للمحافظة على نظافة البحار (ريكسو) حول الانسكابات النفطية والذي عقد أمس تحت شعار «بحار نظيفة مستدامة»، إلى أن الطاقة الإنتاجية للكويت تجاوزت 3 ملايين برميل نفط يوميا بنهاية 2024، ونسير وفق خططها الإنتاجية المستهدفة، وأن الكويت تنتج مليار برميل نفط سنويا، مشيرا إلى أن بئري «النوخذة» و«الجليعة» البحريين ستعوضان إنتاج الكويت لمدة 4 سنوات مستقبلا، وكلما زادت الاستكشافات النفطية ارتفع المخزون الإستراتيجي للبلاد. وذكر أن «مؤسسة البترول» تعمل وفق إستراتيجية طموحة لإنتاج 4 ملايين برميل يوميا بحلول عام 2035، موزعة على 3,650 ملايين برميل لشركة نفط الكويت، ونحو 350 ألف برميل يوميا من العمليات المشتركة التابعة للشركة الكويتية لنفط الخليج.

الشيخ نواف السعود ملقياً كلمته

التفاصيل ص 13

اقتصاد

«كيبكو» تعيّن غادة خلف رئيساً تنفيذياً لـ «التعليم المتحدة»

الشيخة ادانا الناصر

غادة خلف

ادانا الناصر: نثق بالرئيس التنفيذي الجديد لمواصلة البناء على النجاحات المحققة

14

الرئيس التنفيذي لـ «الوطني للثروات» في مجموعة بنك الكويت الوطني فيصل الحمد خلال مشاركته ببرنامج «تمكّن»

فيصل الحمد: رؤيتنا الاستباقية مكّنتنا من وضع بصمة واضحة في الأسواق الإقليمية والعالمية لإدارة الثروات

15

تعديلات «تنظيم القضاء»: تكويت القضاة تدريجياً خلال 5 سنوات

08 09

الإفراج عن مقتحمي «الكابيتول».. و«الصحة العالمية» تأسف لقراره الانسحاب منها وتأمل مراجعة القرار

ترامب يوقّع عشرات الأوامر التنفيذية ويعفو عن مئات من مؤيديه

عواصم ـ وكالات: لم يتأخر الرئيس الأميركي دونالد ترامب في تنفيذ وعده بإصدار عشرات الأوامر التنفيذية، شكلت قطيعة كبرى مع عهد سلفه جو بايدن، ورسمت ملامح حقبته التي وصفها بـ«الذهبية». وفور جلوسه على مقعده في المكتب البيضاوي في البيت الأبيض، وقع ترامب عددا هائلا من تلك الأوامر ما أثار ردود فعل واسعة حول العالم.

وفي أول إجراء اتخذه ترامب، ألغى نحو 78 أمرا تنفيذيا نفذتها إدارة بايدن. ومن أبرزها الانسحاب من منظمة الصحة العالمية، التي طالما انتقدها بسبب طريقة استجابتها لجائحة «كورونا». وقال إن واشنطن تدفع لها «أكثر بكثير» مما تدفعه الصين، متهما إياها بأنها «احتالت علينا». وعبرت المنظمة عن أسفها لقرار ترامب، وقال المتحدث باسمها طارق ياساريفيتش انها تأمل «أن تراجع الولايات المتحدة موقفها وتنخرط في حوار بناء من أجل صحة الملايين». وفي السياق، أوفى ترامب بأحد أهم وعوده لمؤيديه وأصدر عفوا عن 1500 من مقتحمي مبنى الكونغرس «الكابيتول» في السادس من يناير 2021، في أعقاب خسارته الانتخابات حينها ضد بايدن. وقد أفرج فعلا عن العديد منهم فور صدور العفو. وضمن سلسلة الأوامر التي ألغاها، أصدر ترامب قرارا تنفيذيا يلغي حق الجنسية الأميركية بالولادة لأطفال المهاجرين الموجودين على أراضي الولايات المتحدة بشكل قانوني.

كذلك وقع ترامب على أوامر تنفيذية فرض بموجبها «حالة طوارئ وطنية» على الحدود الأميركية المكسيكية. وتصنف هذه الأوامر، العصابات الإجرامية «منظمات إرهابية».

ووقع أمرا تنفيذيا آخر بالانسحاب من معاهدة باريس للمناخ. وألغى مذكرة من عام 2023 أصدرها بايدن، تحظر التنقيب عن النفط في نحو 16 مليون فدان في القطب الشمالي. وتحدث ترامب عن اختلال الميزان التجاري مع الاتحاد الأوروبي أيضا، قائلا إنه لا يستورد ما يكفي من المنتجات الأميركية. وأضاف أنه «سيصلح ذلك» عبر اللجوء إلى الرسوم أو حض التكتل على شراء المزيد من النفط والغاز.

التفاصيل ص 18

الرئيس الأميركي دونالد ترامب يوقع مجموعة كبيرة من الأوامر التنفيذية في يومه الأول بالبيت الأبيض (ا.ف.ب)

لأول مرة في الكويت
شاهد بتقنية الواقع المعزز
حمل تطبيق Zappar
الصفحة PDF

6279000002727

أكد أهمية المشروع التنموي كونه يُعد مركزاً إقليمياً للنقل يسهم في تطوير منطقة الشمال كمنظومة اقتصادية وعمرانية متكاملة

مجلس الوزراء: إتمام التعاقد المباشر مع الشركة الصينية الحكومية لتنفيذ مشروع ميناء مبارك وإدارته وتشغيله

رئيس مجلس الوزراء سمو الشيخ أحمد العبدالله مترئساً اجتماع المجلس أمس

النائب الأول لرئيس مجلس الوزراء ووزير الدفاع ووزير الداخلية الشيخ فهد اليوسف ود.أحمد العوضي ود.نورة المشعان وعمر العمر

- **استعرض فحوى لقاء صاحب السمو بالملك تشالز الثالث في أسكتلندا خلال زيارة سموه إلى المملكة المتحدة**
- **اعتماد محضر اللجنة العليا لتحقيق الجنسية المتضمن حالات فقد وسحب الجنسية من بعض الأشخاص**
- **اتفاق وقف إطلاق النار في غزة يسهم في إنهاء الاعتداءات المستمرة ضد الشعب الفلسطيني**
- **نظام المساعدات المركزي يهدف إلى توفير بوابة موحدة مركزية لتقديم المساعدات لمستحقيها**

شريدة المعوشرجي وعبدالرحمن المطيري وعبدالله اليحيا ود.محمد الوسمي

ناصر السميط وطارق الرومي وخليفة العجيل ود.محمود بوشهري

عقد مجلس الوزراء اجتماعه الأسبوعي في قصر بيان برئاسة سمو الشيخ أحمد العبدالله رئيس مجلس الوزراء. وبعد الاجتماع، صرح نائب رئيس مجلس الوزراء ووزير الدولة لشؤون مجلس الوزراء شريدة المعوشرجي بما يلي:

استعرض مجلس الوزراء في مستهل اجتماعه فحوى لقاء صاحب السمو الأمير الشيخ مشعل الأحمد والوفد الرسمي المرافق لسموه بصاحب الجلالة الملك تشالز الثالث ملك المملكة المتحدة لبريطانيا العظمى وإيرلندا الشمالية الصديقة في اسكتلندا، وذلك خلال زيارة سموه إلى المملكة المتحدة الصديقة خلال الفترة من 14 إلى 2025/1/16 تلبية لدعوة شخصية من جلالته، وتم خلال اللقاء تبادل الأحاديث الودية التي عكست عمق العلاقات التاريخية والوطيدة الراسخة بين دولة الكويت والمملكة المتحدة الصديقة والتأكيد على مواصلة العمل لتعزيز أطر التعاون المشترك بين البلدين الصديقين في جميع الأصعدة والمجالات.

من جانب آخر، أعرب مجلس الوزراء عن ترحيب دولة الكويت بالإعلان عن وقف إطلاق النار في غزة، مؤكدا أهمية أن يسهم هذا الاتفاق في وقف دائم لإطلاق النار وإنهاء الاعتداءات المستمرة ضد الشعب الفلسطيني الشقيق، مثمنا في هذا الصدد الجهود المكثفة المبذولة من المجتمع الدولي، وبخاصة دولة قطر الشقيقة وجمهورية مصر العربية الشقيقة والولايات المتحدة الأميركية الصديقة، وكل الجهات التي ساهمت في إنجاح هذا الاتفاق، معربا عن الأمل في أن يضع الاتفاق حدا لمعاناة الفلسطينيين، وأن يسمح بإيصال المساعدات الإنسانية لهم دون تأخير وبشكل مستمر، مجددا التأكيد على موقف دولة الكويت الثابت في دعم حق الشعب الفلسطيني بإقامة دولته المستقلة وعاصمتها القدس الشرقية ضمن حدود الرابع من يونيو 1967.

من جهة أخرى، اطلع مجلس الوزراء على العرض المرئي المقدم من وزيرة الشؤون الاجتماعية وشؤون الأسرة والطفولة د.أمثال الحويلة بشأن نظام المساعدات المركزي الذي يهدف إلى توفير بوابة موحدة مركزية لتقديم المساعدات لمستحقيها عن طريق الدخول على النظام من قبل طالب المساعدة من خلال رقمه المدني والمصادقة مع تطبيق «هويتي»، مما يسهم في توفير وقت الموظفين وزيادة الكفاءة الإنتاجية، موضحة أن نظام المساعدات المركزي يشمل جميع الجمعيات الخيرية والمبرات لعرض الطلبات المقدمة من طالبي المساعدات مما يسهم في تسليم المساعدات لمستحقيها، مؤكدة أن نظام المساعدات المركزي يتيح متابعة طلبات المساعدات من خلال سير عمل خاص بكل مراحل الطلب من دراسة ملف الحالة إلى صرف وتسليم المبلغ المقرر.

كما أحاطت وزيرة الشؤون الاجتماعية وشؤون الأسرة والطفولة د.أمثال الحويلة مجلس الوزراء علما بالموافقة على حل وتصفية بعض المبرات الخيرية لعدم التزامها بالقوانين والقرارات واستمرارها في ارتكاب المخالفات استنادا لنص المادة 27 من القانون رقم 24 لسنة 1962 في شأن الأندية وجمعيات النفع العام.

د.أمثال الحويلة وعبداللطيف المشاري ود.نادر الجلال وم.سيد جلال الطبطبائي

من جهة أخرى، اطلع مجلس الوزراء على العرض المرئي المقدم من وزيرة الأشغال العامة د.نورة المشعان ووزير الخارجية عبدالله اليحيا ورئيس إدارة الفتوى والتشريع المستشار صلاح الماجد ومساعد وزير الخارجية لشؤون آسيا السفير سميح جوهر حيات بشأن آخر المستجدات المتعلقة بمذكرة التفاهم بين حكومة دولة الكويت وجمهورية الصين الشعبية بشأن التعاون في مشروع ميناء مبارك الكبير بجزيرة بوبيان والذي يتكون من ثلاث مراحل.

ضمن هذا السياق، أكد مجلس الوزراء أهمية هذا المشروع التنموي كونه يعد مركزا إقليميا للنقل يسهم في تطوير منطقة الشمال كمنظومة اقتصادية وعمرانية متكاملة تعمل على تنويع وزيادة الناتج المحلي الإجمالي.

وعلى ضوء ما جاء، قرر مجلس الوزراء الموافقة على اعتماد وقبول الترشيح المقدم من قبل الحكومة الصينية بناء على مذكرة التفاهم الموقعة بين حكومتي دولة الكويت وجمهورية الصين الشعبية للتعاون في مشروع ميناء مبارك الكبير والمضي قدما لإتمام التعاقد المباشر مع الشركة الصينية الحكومية للبناء والمواصلات المحدودة التابعة لوزارة النقل الصينية لتنفيذ وإدارة وتشغيل مشروع ميناء مبارك الكبير بكل مراحله.

من جانب آخر، اطلع مجلس الوزراء على التوصيات الواردة ضمن محضر اجتماع اللجنة الوزارية للشؤون القانونية بشأن مشروع مرسوم بقانون بتعديل بعض أحكام المرسوم بالقانون رقم 38 لسنة 1980 بإصدار قانون المرافعات المدنية والتجارية بهدف استحداث أحكام من شأنها تبسيط إجراءات التقاضي وتنظيم بعض هذه الإجراءات على نحو يكفل التيسير على المتقاضين وسرعة الفصل في الخصومات تحقيقا لمعنى العدالة الناجزة.

من جهة أخرى، استعرض مجلس الوزراء عددا من المواضيع المدرجة على جدول الأعمال وقرر الموافقة عليها، كما قرر إحالة عدد منها إلى اللجان الوزارية المختصة لدراستها وإعداد تقارير بشأنها لاستكمال الإجراءات الخاصة لإنجازها.

واعتمد مجلس الوزراء محضر اللجنة العليا لتحقيق الجنسية الكويتية والمتضمن حالات فقد وسحب الجنسية الكويتية من بعض الأشخاص، وذلك وفقا لأحكام المرسوم بالقانون رقم 15 لسنة 1959 بشأن الجنسية الكويتية وتعديلاته.

المجلس هنَّأ الرئيس ترامب وأشاد بالعلاقات التاريخية بين البلدين

هنَّأ مجلس الوزراء الرئيس دونالد ترامب رئيس الولايات المتحدة الأميركية الصديقة بمناسبة تنصيبه رئيسا للولايات المتحدة الأميركية الصديقة، مشيدا بالعلاقات التاريخية الراسخة التي تربط بين البلدين الصديقين، متمنيا له كل التوفيق والسداد، وللولايات المتحدة الأميركية وشعبها الصديق كل التقدم والازدهار.

قبول تبرعين لبناء مركز لأمراض وأبحاث القلب ومركز صحي وغسيل كلى في حولي

اطلع مجلس الوزراء على التوصيات الواردة ضمن محضر اجتماع اللجنة الوزارية للخدمات العامة بشأن الموافقة على طلب وزارة الصحة بقبول التبرعين الكريمين التاليين:

1 ـ التبرع المقدم من بيت التمويل الكويتي بقيمة 15 مليون دينار لبناء وتجهيز مركز لأمراض وأبحاث القلب.

2 ـ التبرع المقدم من ورثة المرحوم خالد زيد الخالد بقيمة أربعة ملايين وخمسمائة ألف دينار لبناء مركز صحي وغسيل كلى بمنطقة حولي. وقد عبر مجلس الوزراء عن بالغ الامتنان والتقدير لهذين التبرعين الكريمين، اللذين يعكسان التزام المتبرعين بدعم جهود الدولة في تطوير المنظومة الصحية في البلاد، ويجسدان روح التعاون والمسؤولية المجتمعية الهادفة إلى خدمة الوطن والمواطنين.

الحكومة اطلعت على تعديل قانون «المرافعات»: لا يجوز الطعن في الأحكام التي تصدر أثناء سير الدعوى ولا تنتهي بها الخصومة إلا بعد صدور الحكم المنهي للخصومة كلها

أسامة أبو السعود

اطلع مجلس الوزراء على تعديلات قانون المرافعات المدنية والتجارية. والتي جاء فيها ما يلي:

تبسيط إجراءات الطعن بالسماح بإيداع صحيفة الطعن بسهولة وتعديل كفالة الطعن لتتناسب مع قيمة القضايا، وإلغاء إلزامية ضم ملفات الدرجتين الأولى والثانية، لتخفيف العبء الإجرائي، وكذلك تنظيم العمل بغرفة المشورة عبر السماح برفض الطعون غير الجدية مباشرة في غرفة المشورة لتقليل الوقت المستغرق في الفصل.

وفيما يلي مشروع المرسوم بالقانون بتعديل بعض أحكام المرسوم بالقانون رقم 38 لسنة 1980 بإصدار قانون المرافعات المدنية والتجارية:

مادة أولى: يستبدل بنصوص المواد (128، 152 فقرة أولى، 153، 154 بفقراتها الأولى والرابعة والخامسة، 155) من قانون المرافعات المدنية والتجارية المشار إليه النصوص الآتية:

مادة (128): لا يجوز الطعن في الأحكام التي تصدر أثناء سير الدعوى ولا تنتهي بها الخصومة إلا بعد صدور الحكم المنهي للخصومة كلها، وذلك فيما عدا الأحكام الوقتية او المستعجلة والأحكام الصادرة بوقف الدعوى والأحكام القابلة للتنفيذ الجبري. أما الأحكام الصادرة بعدم الاختصاص والإحالة إلى المحكمة المختصة، فيجوز الطعن عليها استثناء وبصورة مباشرة أمام محكمة التمييز وينظر الطعن بغرفة مشورة، ولنيابة التمييز إبداء رأيها شفويا أو بأسباب مختصرة، وتفصل المحكمة بالطعن بأسباب موجزة، وفي الحالة الأخيرة يجب على المحكمة المحال إليها الدعوى أن توقفها حتى يفصل في الطعن.

مادة (152 فقرة أولى): للخصوم أن يطعنوا بالتمييز في الأحكام الصادرة من محكمة الاستئناف إذا كانت قيمة الدعوى تجاوز (ثلاثين ألف دينار) أو كانت غير مقدرة القيمة في الأحوال الآتية:

أ ـ إذا كان الحكم المطعون فيه مبنيا على مخالفة للقانون أو خطأ في تطبيقه أو تأويله.

ب ـ إذا وقع بطلان في الحكم أو بطلان في الإجراءات أثر في الحكم.

مادة (153): ميعاد الطعن بالتمييز ستون يوما.

ويرفع بصحيفة تودع إدارة كتاب محكمة التمييز أو المحكمة التي أصدرت الحكم المطعون فيه، ويوقعها أحد المحامين، وتشتمل الصحيفة ـ علاوة على البيانات المتعلقة بأسماء الخصوم وصفاتهم وموطن كل منهم ومحل عمله ـ على تعيين الحكم المطعون فيه وتاريخه وبيان الأسباب التي بني عليها الطعن وطلبات الطاعن، وإذا لم يحصل الطعن على هذا الوجه كان باطلا، وتحكم المحكمة من تلقاء نفسها ببطلانه.

ولا يجوز التمسك بسبب من اسباب الطعن غير التي ذكرت في الصحيفة، ومع ذلك فالأسباب المبينة على النظام العام يمكن التمسك بها في أي وقت وتأخذ المحكمة بها من تلقاء نفسها.

ويجب على الطاعن أن يودع ـ عند تقديم الطعن ـ على سبيل الكفالة 250 دينارا إذا كان الحكم المطعون فيه صادرا من محكمة جزئية أو من المحكمة الكلية، و500 دينار إذا كان صادرا من محكمة الاستئناف، ولا تقبل إدارة الكتاب صحيفة الطعن إذا لم تصحب بما يثبت إيداع الكفالة، ويكفي إيداع كفالة واحدة في حالة تعدد الطاعنين إذا أقاموا طعنهم بصحيفة واحدة ولو اختلفت اسباب الطعن، وتعفى الحكومة من إيداع هذه الكفالة كما يعفى من إيداعها من يعفون من الرسوم القضائية، وتصادر الكفالة بقوة القانون متى حكم بعدم قبول الطعن او بعدم جوازه او بسقوطه او ببطلانه او برفضه.

ويجب على الطاعن كذلك ان يودع ادارة الكتاب وقت تقديم الصحيفة صورا منها بقدر عدد المطعون ضدهم وصورة لإدارة الكتاب، كما يجب عليه ان يودع في الوقت ذاته:

أ ـ صورة رسمية او الصورة المعلنة للحكم المطعون فيه، وأخرى رسمية من الحكم الابتدائي إذا كان الحكم المطعون فيه قد أحال اليه في اسبابه وإلا حكم بعدم قبول الطعن.

ب ـ المستندات التي تؤيد الطعن، وعلى إدارة كتاب المحكمة أن تسلم لمن يشاء من الخصوم ما يطلبه من صور الأحكام أو المستندات او الأوراق مذيلة بعبارة «صورة لتقديمها الى محكمة التمييز»، ويجوز لمحكمة التمييز ان تأمر بضم ملف القضية الصادر فيها الحكم المطعون فيه، واذا كانت صحيفة الطعن قد أودعت قلم كتاب المحكمة التي اصدرت الحكم، فيجب على ادارة كتابها ارسال جميع اوراق الطعن الى محكمة التمييز في اليوم التالي لإيداع الصحيفة.

وإذا بدأ للطاعن ان هناك وجها لطلب وقف تنفيذ الحكم المطعون فيه مؤقتا يجب عليه ان يورده في صحيفة الطعن، وتقوم إدارة الكتاب بإخطار نيابة التمييز لتبدي رأيها كتابة في الطلب خلال ثلاثة ايام او شفاهة في الجلسة، وعلى الطاعن ان يعلن خصمه بالجلسة وبصحيفة الطعن، ويجوز للمحكمة اعتبار الطلب كأن لم يكن إذا لم يتم إعلان الخصم بالجلسة المحددة وكان ذلك راجعا إلى فعل الطاعن، وعلى المحكمة إذا أمرت بوقف التنفيذ أن تحدد جلسة لنظر الطعن امامها في ميعاد لا يجاوز 6 أشهر وإحالة ملف الطعن الى النيابة لتودع مذكرة برأيها خلال الأجل الذي تحدده لها.

مادة 154 فقرة أولى: تقيد إدارة الكتاب الطعن يوم تقديم الصحيفة ومرفقاتها في السجل المعد لذلك، وتسلم اصل الصحيفة وصورها ـ ان وجدت ـ الى قسم الاعلانات بالمحكمة في اليوم التالي على الأكثر لإعلانها ورد الأصل.

فقرة رابعة: وعليها عرض الطعن على المحكمة منعقدة في غرفة المشورة، فإذا رأت المحكمة انه غير مقبول لعيب في الشكل او البطلان في إجراءاته او لإقامته على أسباب تخالف ما استقر عليه قضاؤها وفيه ما يكفي للرد على تلك الاسباب ولا وجه للعدول عنه، قررت عدم قبوله بقرار غير قابل للطعن، بأسباب موجزة تثبت في محضر الجلسة، وإذا رأت المحكمة غير ذلك حددت جلسة مرافعة لنظر الطعن.

فقرة خامسة: وعلى نيابة التمييز ان تودع مذكرة برأيها في اسباب الطعن خلال 60 يوما، او ان تؤشر بهذا الرأي على ملف الطعن ان كان ذلك كافيا، وتعيده الى ادارة الكتاب.

مادة 155: تخطر إدارة الكتاب بالمحكمة الخصوم بعد إيداع مذكرة النيابة بالجلسة المحددة لنظر الطعن، وتفصل المحكمة في الطعن، ولو في غيبة الخصوم، وبغير مرافعة، ما لم تر المحكمة ضرورة لذلك، فلها حينئذ سماع أقوال الخصوم، ويجوز لها استثناء أن تصرح لهم ولنيابة التمييز بإيداع مذكرات تكميلية في الميعاد الذي تحدده كلما رأت وجها لذلك، وتكون النيابة آخر من يتكلم.

مادة ثانية: على رئيس مجلس الوزراء والوزراء ـ كل فيما يخصه ـ تنفيذ هذا المرسوم بالقانون وينشر في الجريدة الرسمية.

صاحب السمو وسمو ولي العهد استقبلا الحسن بن طلال

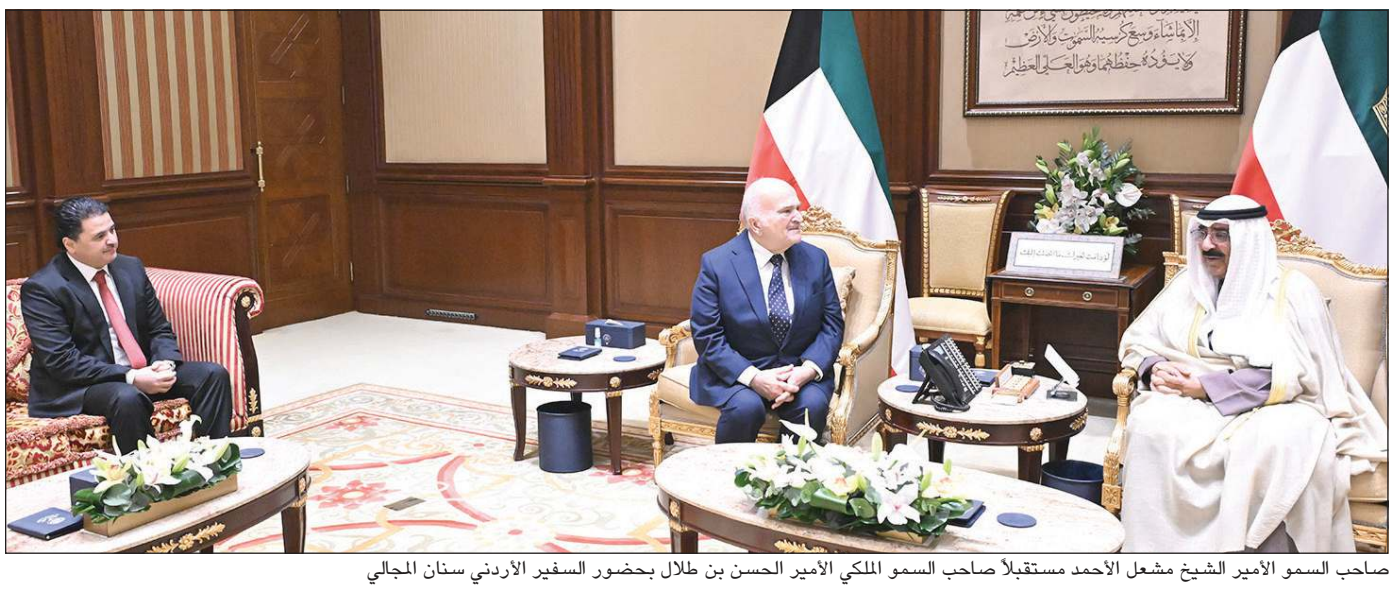

صاحب السمو الأمير الشيخ مشعل الأحمد مستقبلاً صاحب السمو الملكي الأمير الحسن بن طلال بحضور السفير الأردني سنان المجالي

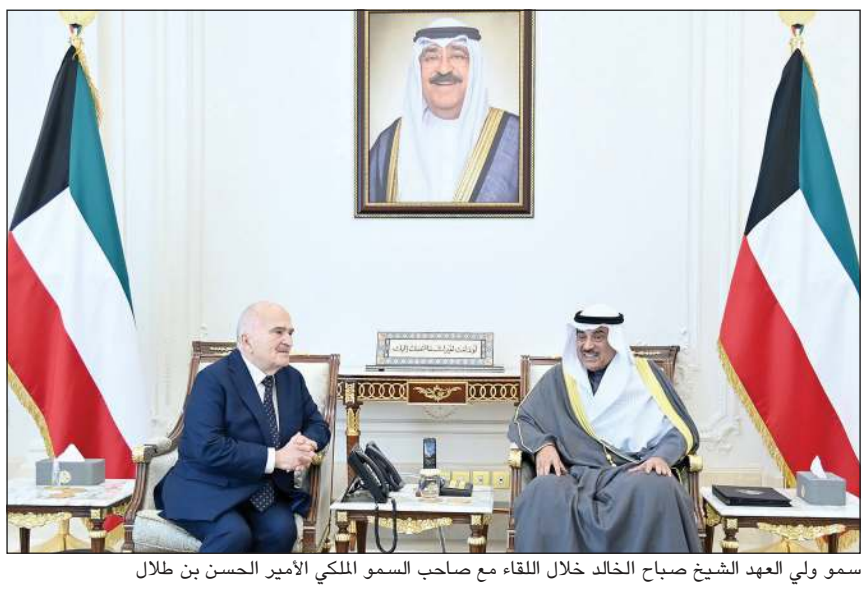

سمو ولي العهد الشيخ صباح الخالد خلال اللقاء مع صاحب السمو الملكي الأمير الحسن بن طلال

كونا: استقبل صاحب السمو الأمير الشيخ مشعل الأحمد بقصر بيان صاحب السمو الملكي الأمير الحسن بن طلال، وذلك بمناسبة زيارته للبلاد.

حضر اللقاء كبار المسؤولين بالدولة.

كما استقبل سمو ولي العهد الشيخ صباح الخالد بقصر بيان صاحب السمو الملكي الأمير الحسن بن طلال، وذلك بمناسبة زيارته للبلاد.

حضر اللقاء مدير مكتب سمو ولي العهد الفريق متقاعد جمال الذياب ووكيل الشؤون الخارجية بديوان سمو ولي العهد مازن العيسى وسفير المملكة الأردنية الهاشمية لدى الكويت سنان المجالي.

صاحب السمو عزّى الرئيس التركي بضحايا حريق منتجع سياحي بمدينة بولو

كونا: بعث صاحب السمو الأمير الشيخ مشعل الأحمد ببرقية تعزية إلى الرئيس رجب طيب اردوغان رئيس الجمهورية التركية الصديقة، عبر فيها سموه عن خالص تعازيه وصادق مواساته بضحايا الحريق الذي اندلع في منتجع سياحي بمدينة بولو التركية وأسفر عن سقوط العشرات من الضحايا والمصابين، راجيا سموه المولى جل وعلا أن يتغمد الضحايا بواسع رحمته ومغفرته وأن يمن على المصابين بسرعة الشفاء والعافية.

ولي العهد عزّى الرئيس التركي بضحايا حريق منتجع سياحي بمدينة بولو

كونا: بعث سمو ولي العهد الشيخ صباح الخالد ببرقية تعزية إلى الرئيس رجب طيب أردوغان رئيس الجمهورية التركية الصديقة، ضمنها سموه خالص تعازيه وصادق مواساته بضحايا الحريق الذي اندلع في منتجع سياحي بمدينة بولو التركية وأسفر عن سقوط العشرات من الضحايا والمصابين، مبتهلا سموه إلى الباري جل وعلا أن يتغمد الضحايا بواسع رحمته ومغفرته وأن يمن على المصابين بالشفاء العاجل.

رئيس الوزراء عزّى الرئيس التركي بضحايا حريق منتجع سياحي بمدينة بولو

كونا: بعث سمو الشيخ أحمد العبدالله رئيس مجلس الوزراء ببرقية تعزية إلى الرئيس رجب طيب أردوغان رئيس الجمهورية التركية الصديقة، ضمنها سموه خالص تعازيه وصادق مواساته بضحايا الحريق الذي اندلع في منتجع سياحي بمدينة بولو التركية.

نائب وزير الخارجية بحث التعاون المشترك مع برنامج الأغذية العالمي والبنك الدولي

السفير الشيخ جراح جابر الأحمد مستقبلاً مدير الشراكات المتعددة الأطراف وللشراكات الإستراتيجية في برنامج الأغذية العالمي ستانلك سامكانج

نائب وزير الخارجية السفير الشيخ جراح جابر الأحمد مستقبلاً نائب رئيس البنك الدولي لشؤون الشرق الأوسط وشمال أفريقيا أوسمان ديون

استقبل نائب وزير الخارجية السفير الشيخ جراح جابر الأحمد مدير الشراكات المتعددة الأطراف وللشراكات الاستراتيجية في برنامج الأغذية العالمي ستانلك سامكانج.

وقالت وزارة الخارجية في بيان لها إنه تم خلال اللقاء بحث سبل التعاون والتنسيق بين الجانبين، لاسيما دور برنامج الأغذية العالمي في منطقة الشرق الأوسط.

واستقبل نائب وزير الخارجية السفير الشيخ جراح الجابر نائب رئيس البنك الدولي لشؤون الشرق الأوسط وشمال أفريقيا أوسمان ديون. وقالت وزارة الخارجية في بيان لها إنه تم خلال اللقاء بحث العلاقات الثنائية وسبل تعزيز التعاون بين الجانبين تجاه عدد من القضايا والمشاريع لاسيما في منطقة الشرق الأوسط.

خلال كلمة ألقاها باسم دول الخليج في جلسة لمجلس الأمن بعنوان «الحالة في الشرق الأوسط»

مندوبنا الدائم لدى الأمم المتحدة: دول «التعاون» تدين عدوان الاحتلال الإسرائيلي على غزة واستهداف المدنيين وتهجيرهم قسرياً

نيويورك ـ «كونا»: أدانت دول مجلس التعاون الخليجي بأشد العبارات عدوان الاحتلال الإسرائيلي على قطاع غزة واستهداف المدنيين وتهجيرهم قسريا خلال الجلسة المفتوحة الرفيعة المستوى لمجلس الأمن.

واعتبر المجلس أن ما يقوم به الاحتلال الإسرائيلي يمثل جرائم حرب وجرائم ضد الإنسانية وفق القانون الدولي.

وألقى المندوب الدائم لدولة الكويت لدى الأمم المتحدة السفير طارق البناي كلمة باسم دول مجلس التعاون لدول الخليج العربية خلال الجلسة المفتوحة تحت البند المعنون بـ «الحالة في الشرق الأوسط بما في ذلك القضية الفلسطينية» لبحث تطورات الأوضاع في فلسطين وقطاع غزة وإدانة الاحتلال الإسرائيلي.

وأعرب البناي عن تضامن دول مجلس التعاون مع بيان المجموعة العربية الذي ألقته مصر، كما قدم التهنئة لرئاسة مجلس الأمن لهذا الشهر، مثمنا إحاطة الأمين العام للأمم المتحدة أنطونيو غوتيريش.

وأشاد بالإعلان الصادر في الدوحة يوم 15 يناير بشأن نجاح الوساطة المشتركة بين دولة قطر ومصر والولايات المتحدة الأميركية للتوصل إلى اتفاق لوقف إطلاق النار في غزة، مؤكدا أهمية تنفيذ جميع بنود الاتفاق بما يضمن الهدوء المستدام وإيصال المساعدات الإنسانية العاجلة.

السفير طارق البناي

وأثنى على الجهود المبذولة من اللجنة الوزارية المكلفة من القمة العربية ـ الإسلامية غير العادية لوقف العدوان على غزة، مؤكدا أهمية الجهود الدولية لضمان احترام الاحتلال الإسرائيلي لمسؤولياته.

وشدد على ضرورة رفع الحصار المفروض على القطاع وضمان وصول المساعدات الإنسانية، كما طالب مجلس التعاون بتحمل الاحتلال الإسرائيلي مسؤولية انتهاكاته المستمرة التي أسفرت عن قتل الآلاف من المدنيين الفلسطينيين، مرحبا بقرار محكمة الجنايات الدولية الصادر في نوفمبر 2024 بهذا الشأن.

وأعرب عن رفض دول مجلس التعاون لتشريعات (الكنيست) الإسرائيلي التي تهدف إلى حظر عمل وكالة (أونروا)، مؤكدا أن استمرار وجود الوكالة يمثل شريان حياة لملايين اللاجئين الفلسطينيين، وداعيا المجتمع الدولي إلى تقديم الدعم السياسي والمالي للوكالة وضمان حماية العاملين فيها.

ودعا مجلس الأمن إلى تحمل مسؤولياته واتخاذ قرار ملزم تحت الفصل السابع لضمان وقف عدوان الاحتلال الإسرائيلي وإدخال المساعدات الإنسانية بشكل عاجل، مشددا على ضرورة الدفع نحو تنفيذ حل الدولتين وفق قرارات الشرعية الدولية ومبادرة السلام العربية لعام 2002.

كرّم المشاركين في قمة الشباب الخليجي 2025 والفريق الوطني للمناظرات

فيصل الحمود: مستوى متميز للشباب الكويتي في المحافل الدولية

المستشار في الديوان الأميري الشيخ فيصل الحمود متوسطاً رئيس الفريق الوطني للمناظرات فهد السبيعي وصالح الفيلكاوي وأسرار الأنصاري والشباب المكرمين عبدالعزيز العنزي وشهد بورزق وخالد القحطاني

كرم المستشار في الديوان الأميري الشيخ فيصل الحمود الفريق الوطني للمناظرات وعلى رأسهم رئيس الفريق فهد مصلح السبيعي وصالح أحمد الفيلكاوي وأسرار زكريا الأنصاري، وجاء ذلك تقديرا لدورهم البارز في العمل التطوعي نحو تدريب الشباب الكويتي وإعداده لإبداء الرأي في القرارات التي تتعلق بتحقيق طموحاتهم وتطلعاتهم لقيادة المسيرة في المستقبل، مثمنا لهم هذا العمل وهو محل تقدير وثناء وكان نتاج هذا العمل المشاركة الناجحة لـ 18 شابا كويتيا في قمة الشباب الخليجي 2025 المقام بالعاصمة القطرية الدوحة.

وفي هذا السياق، استقبل الشيخ فيصل الحمود عددا من الشباب لتكريمهم، وهم عبدالعزيز العنزي، شهد بورزق، وخالد سعد القحطاني بمناسبة مشاركتهم المتميزة والفاعلة في «قمة الشباب الخليجي 2025» في العاصمة القطرية الدوحة ومنحهم شهادات تكريم وجميع زملائهم المشاركين، حيث هنأهم بهذه المشاركة التي شكلت فرصة لإبداء الرأي في القرارات التي تتعلق بتحقيق طموحاتكم وتطلعاتهم لقيادة المسيرة في المستقبل.

وأكد الشيخ فيصل الحمود أن تلك المشاركة تعكس المستوى المتميز للشباب الكويتي في المحافل الدولية، مثمنا لهم هذا المشاركة، متمنيا لهم مزيدا من النجاحات.

من جهتهم، أعرب الحضور عن سعادتهم وشكرهم على ما لاقوه من استقبال وترحيب وتكريم من قبل الشيخ فيصل الحمود، مؤكدين أنه غير مستغرب عليه اهتمامه الدائم بفئة الشباب وتحفيزهم من خلال التكريم ومتابعته التي تعكس اهتمام وتوجيهات القيادة السامية.

اللجنة الوطنية لأمن وتسهيلات الطيران عقدت اجتماعها الرابع

حمود المبارك: الأمن والسلامة بقطاع الطيران أولوية رئيسية للحكومة

رئيس الإدارة العامة للطيران المدني الشيخ حمود المبارك والحضور خلال اجتماع اللجنة الوطنية لأمن وتسهيلات الطيران

كونا: قال رئيس الإدارة العامة للطيران المدني الشيخ حمود المبارك أمس إن الأمن والسلامة في قطاع الطيران أولوية رئيسية للحكومة بما يواكب تطلعات البلاد لتطوير وتحديث البنية التحتية الجوية وتعزيز مكانتها في قطاع الطيران الدولي.

وأكد الشيخ حمود المبارك، في تصريح لـ «كونا» عقب الاجتماع الرابع للجنة الوطنية لأمن وتسهيلات الطيران ضرورة ضمان توافق مطار الكويت الدولي مع الأنظمة والتعاميم الصادرة عن المنظمات العالمية، لاسيما ما يتعلق بالأمن والسلامة.

وقال إنه جرى خلال الاجتماع مناقشة مجموعة من الموضوعات المهمة بشأن أمن وتسهيلات الطيران في مطار الكويت، وأبرزها الإجراءات المتخذة لتلبية متطلبات منظمة الطيران المدني الدولي (ايكاو)، علاوة على مناقشة الموضوعات المتعلقة بالمعاهدات الدولية التي تسهم في تعزيز أطر العمل والتعاون بين مختلف الجهات المحلية والدولية في قطاع الطيران. وأوضح أن اللجنة تطرقت إلى التأكد من الإجراءات الأمنية المتبعة في مطار الكويت والتحقق من التعاون بين الجهات المختصة في تأمين البوابات وسور المطار إضافة إلى التأكد من تطبيق الإجراءات المتبعة وفقا لتوجيهات اللجنة مع الجهات العاملة في المطار. وشدد على ضرورة تحقيق أقصى مستويات الأمان في مطار الكويت الدولي بما يواكب تطلعات البلاد لتطوير وتحديث البنية التحتية الجوية وتعزيز مكانتها في قطاع الطيران الدولي.

وكانت اللجنة برئاسة رئيس الإدارة العامة للطيران المدني الشيخ حمود المبارك وعضوية كل من وزارتي الدفاع الداخلية والإدارة العامة للجمارك وقوة الإطفاء العام ومسؤولي الطيران المدني المعنيين.

على متن الطائرة الإغاثية التاسعة من الجسر الجوي

40 طناً مساعدات كويتية متنوعة تصل إلى سورية

دمشق ـ كونا: وصلت الطائرة الإغاثية التاسعة من الجسر الجوي الكويتي أمس الثلاثاء، إلى مطار دمشق الدولي وعلى متنها 40 طنا من المواد الغذائية والمستلزمات الصحية والشتوية للفئات الأكثر احتياجا ضمن حملة «الكويت بجانبكم».

تأتي هذه الرحلة بتنظيم الجمعية الكويتية للإغاثة وبمشاركة عدد من الجمعيات الخيرية الكويتية وبتعاون وزارات الشؤون والخارجية والدفاع ممثلة بالقوة الجوية الكويتية.

وتعمل الجهات الكويتية على التواصل والتنسيق مع منظمة الهلال الأحمر العربي السوري لمعرفة متطلبات الأشقاء في سورية من غذاء ودواء ومستلزمات إيواء وإدراجها بشكل عاجل لسد النقص بالاحتياجات الضرورية.

واشترك في هذه الحملة عدد من الجمعيات والهيئات الخيرية الكويتية منها: «الهلال الأحمر» الكويتي و«السلام الخيرية» و«الكويتية للإغاثة» و«الهيئة الخيرية» و«إحياء التراث» و«نماء الخيرية» و«النجاة الخيرية» و«عبدالله النوري» و«العون المباشر» و«صندوق إعانة» و«الرحمة العالمية»، وغيرها من الجهات الرامية لتكاتف الجهود في دعم ومساعدة الشعب السوري تنفيذا للتوجيهات السامية.

ومن المتوقع أن يصل إلى دمشق المزيد من الطائرات الإغاثية ضمن الجسر الجوي الكويتي، إذ يتم العمل على تجهيز طائرتين إضافيتين غدا الخميس، وذلك بالتنسيق مع القوة الجوية الكويتية في قاعدة عبدالله المبارك وفق جدول زمني محدد وباشتراك مختلف الجمعيات والهيئات الخيرية.

جانب من المساعدات على الطائرة التاسعة من الجسر الجوي الكويتي

القائم بالأعمال في سفارة لبنان لدى البلاد أحمد عرفة وسفير طاجيكستان زبيدالله زبيدوف والقنصل اللبناني ورئيس البعثة ميا العضم والحضور في الديوانية الفرانكفونية في مقر السفارة اللبنانية

خلال الديوانية الفرانكفونية في مقر السفارة اللبنانية

عرفة: الكويت دولة شقيقة وصديقة قولاً وفعلاً

أسامة دياب

قال القائم بالأعمال في سفارة لبنان لدى البلاد أحمد عرفة إن الديوانية الفرانكفونية تعد أول فعالية للدول الفرانكوفونية في الكويت يتم تنظيمها خلال هذا العام، مشيرا إلى أن لبنان دولة فاعلة في المنظمة الدولية للفرانكوفونية والتي لها مقر إقليمي في لبنان، وجزء كبير من الشعب اللبناني يتحدث الفرنسية.

وأضاف في تصريح للصحافيين على هامش الديوانية الفرانكفونية التي استضافتها السفارة اللبنانية «حرصنا على العودة إلى إقامة الديوانيات هذا العام ولاسيما بعد انتهاء العدوان الإسرائيلي على لبنان وبدء العهد الجديد في ظل انتخاب الرئيس الجديد العماد جوزف عون في لحظة مفصلية في تاريخ لبنان.

وأشاد عرفة بردود الفعل الدولية والعربية والخليجية والتي كانت مرحبة بانتخاب الرئيس الجديد العماد جوزاف عون وتسمية رئيس الحكومة الجديد القاضي نواف سلام، متمنين كل التوفيق والسداد والاستقرار لما فيه مصلحة البلاد.

وقال إن لبنان في قلب كل خليجي وعربي وكويتي وليس لديه أعداء ما عدا اسرائيل، والزيارات الرسمية إلى لبنان لم تنقطع منذ انتخاب الرئيس.

ووصف الكويت بأنها دولة شقيقة وصديقة قولا وفعلا وبلد محب للبنان وشعبه، ولا ننسى دعمها اللامحدود لبلادنا في في جميع والأوقات، وتجلى موقفها المرحب أكثر بعد انتخاب الرئيس وذلك من خلال الاتصالات المكثفة والتواصل المستمر من قبل صاحب السمو الأمير الشيخ مشعل الأحمد وسمو ولي العهد.

وأشار إلى زيارة وزير الخارجية عبدالله اليحيا برفقة أمين عام مجلس التعاون الخليجي جاسم البديوي إلى لبنان نهاية هذا الأسبوع وهو ما يؤكد رسالة دعم قوية للبنان وحرص البلدين على تعزيز أواصر الصداقة.

ولفت إلى أن الرئيس حريص في خطابه على أن الدستور سيكون النبراس لعمل الدولة اللبنانية وجميع الشعب اللبناني والجالية اللبنانية سعداء بالتطورات التي تعيد الثقة لبلادنا.

وفي كلمة ألقتها أمام الحضور قالت القنصل اللبناني ورئيس البعثة ميا العضم «سعداء مع بداية هذه السنة الجديدة بإعادة إطلاق الديوانيات الفرانكوفونية وفخورون بافتتاحها من سفارة الجمهورية اللبنانية لدى دولة الكويت الشقيقة بالتعاون مع السفارة الفرنسية والمعهد الفرنسي في الكويت بعد انقطاع دام أكثر من 6 أشهر».

وأضافت العضم «هذا تأكيد على أهمية الحضور اللبناني الثقافي في العالم الفرنكوفوني كجسر تواصل بين لبنان والعائلة الفرانكوفونية في الكويت بشكل خاص وفي الشرق الأوسط بشكل عام، بالإضافة إلى المكانة العريقة والفريدة التي تتحلى بها الديوانية باعتبارها وجها من وجوه تراث الكويت التقليدي والإرث الاجتماعي والثقافي».

وأضافت: «لعب لبنان منذ القدم دورا جوهريا في تألق اللغة الفرنسية وقيم الفرانكوفونية، مشيرة إلى مساهمته في بناء الفرانكوفونية المؤسسية ضمن المنظمة الدولية للفرانكوفونية وجعل التعددية اللغوية تتألق بشكل مستمر في مختلف القطاعات».

وتابعت «من خلال انخراط السفارة اللبنانية ضمن مجلس تعزيز الفرانكوفونية في الكويت المؤلف من مختلف سفارات الدول الناطقة باللغة الفرنسية، ومشاركتها في مختلف النشاطات والفعاليات، نعيد تأكيد التزامنا كلبنانيين بقيمنا المشتركة مع جميع هذه الدول من السلام والديموقراطية واحترام حقوق الإنسان والتضامن والحوار والتسامح غيرها ونعبر أيضا عن عزمنا وإصرارنا على بناء معا فرانكوفونية المستقبل وبذل الجهد اللازم من أجل الارتقاء بها نحو آفاق أرحب في الكويت والعالم».

القائم بالأعمال في سفارة لبنان لدى البلاد أحمد عرفة وسفيرة كندا عاليا مواني والقنصل اللبناني ورئيس البعثة ميا العضم ورئيس بعثة المنظمة الدولية للهجرة مازن أبو الحسن وجنود كنديون وفرنسيون في الديوانية الفرانكفونية

لتحقيق أهداف الخطة المشتركة لتطوير المناهج الدراسية وفقاً للجدول الزمني

وزير التربية: تشكيل فرق عمل لتنفيذ الإجراءات اللازمة للتعاون مع منظمة التعاون الاقتصادي والتنمية

عبدالعزيز الفضلي

في إطار الجهود المستمرة لتطوير النظام التعليمي وتحسين مخرجاته، أصدر وزير التربية م.سيد جلال الطبطبائي توجيهات مباشرة إلى القطاعات المعنية بتشكيل فرق عمل مختصة للبدء فورا في تنفيذ الإجراءات اللازمة للتعاون مع منظمة التعاون الاقتصادي والتنمية «OECD»، وذلك لضمان تحقيق الأهداف المحددة في الخطة المشتركة لتطوير المناهج الدراسية وفقا للجدول الزمني المتفق عليه.

وفي هذا السياق أكدت وزارة التربية حرصها على تسخير جميع الإمكانيات والموارد المتاحة لضمان نجاح هذه الخطة التي تصبو إلى بناء نظام تعليمي مستدام وتعزيز تصنيف الكويت على المستوى العالمي، بالإضافة إلى تأهيل أجيال جديدة قادرة على مواجهة تحديات المستقبل.

وأوضحت الوزارة أنه تم وضع محاور شاملة تمت مناقشتها في وقت سابق خلال اجتماع جمع وزير التربية ومدير إدارة التعليم والمهارات في منظمة OECD د.أندرياس شلايشر، حيث تشمل خطة العمل مجموعة من الأهداف الطموحة التي تهدف إلى إحداث نقلة نوعية في المناهج الدراسية.

م.سيد جلال الطبطبائي

وذكرت الوزارة أن الخطة تشمل وضع إطار متكامل للمناهج الدراسية من الصف الأول إلى الثاني عشر، بما يتماشى مع المعايير العالمية ومتطلبات المستقبل، كما سيتم إجراء دراسة تفصيلية للمناهج الحالية لمواد الرياضيات والعلوم واللغة الإنجليزية، مع تقديم توصيات لتحسينها وفق أفضل الممارسات العالمية، بالإضافة إلى وضع آليات لتطبيق اختبار رخصة المعلم لضمان كفاءة الكوادر التعليمية، بالتنسيق مع الجهات المختصة وتوفير برامج تدريبية للمعلمين لتطوير مهاراتهم بما يتناسب مع التغيرات في المناهج ونظم التعليم الحديثة، كما تشتمل الخطة أيضا على إجراء دراسة مرجعية للمناهج الدراسية في مجالات الرياضيات والعلوم واللغة الإنجليزية لمراحل التعليم الابتدائية والمتوسطة والثانوية، لضمان توافقها مع المعايير العالمية، وسيتم تحديد أمثلة عالمية يمكن للكويت الاستفادة منها في تصميم أطر المناهج.

وأشارت «التربية» إلى أنها حددت محاور رئيسية للخطة تشمل دعم تطوير استراتيجية إصلاح المنهج الوطني للمدارس الحكومية على مدار من 6 إلى 9 أشهر، مع فريق عمل متخصص من وزارة التربية بالتعاون مع منظمة OECD، كما ستعقد ورشة عمل بمشاركة مسؤولي وزارة التربية ومختصين في القطاع التعليمي، بهدف التعاون في إعداد الخطة الإستراتيجية ودعوة خبراء دوليين لمشاركة تجاربهم في إصلاح المناهج علاوة على ذلك، سيتم دعم الوزارة في تصميم وتنفيذ اختبارات رخصة المعلم بهدف ضمان الكفاءة المهنية للكوادر التعليمية، مع الاستفادة من تجارب دول أخرى في هذا المجال.

وأعلنت الوزارة عزمها التحضير المبكر للمشاركة في اختبارات دراسة PISA المقرر أن تشملها دورة 2025، حيث يبدأ التطبيق الفعلي للاختبارات خلال الفترة من 2026 إلى 2028، على أن يتم تحليل النتائج عام 2029، والإعلان عنها عام 2030، وسيتم تقييم انعكاسات خطة تطوير المنظومة التعليمية على مخرجات التعليم وفق النتائج المستخلصة من هذه الاختبارات.

وذكرت أنها تعمل على وضع خطة شاملة وفق جدول زمني مدروس يتضمن تأسيس فريق عمل وطني تربوي يركز على إعداد الكوادر التربوية وتطوير الأدوات والمهارات المطلوبة لضمان جاهزية الطلبة لهذه الاختبارات.

خلال ورشة عمل «العقوبات المالية المستهدفة واسترداد الأصول والمساعدة القانونية المتبادلة»

المشعان: الكويت حريصة على بذل الجهود للخروج من مرحلة المتابعة لتقييم «فاتف»

اسامة دياب

أكد مساعد وزير الخارجية للتنمية والتعاون الدولي السفير حمد المشعان حرص القيادة السياسية الحكيمة في البلاد على بذل جهات الدولة والمعنيين لكل الجهود لخروج الكويت من مرحلة المتابعة المعززة للتقييم، حيث تمر حاليا بعملية التقييم المتبادل من مجموعة العمل المالي (فاتف FATF).

جاء ذلك في كلمة ألقاها السفير المشعان أمام ورشة عمل أقامتها وزارة الخارجية أمس الثلاثاء بعنوان «العقوبات المالية المستهدفة واسترداد الأصول والمساعدة القانونية المتبادلة» عبر منصة «زووم» بالتعاون مع المعهد الدولي للعدالة وسيادة القانون، ومشاركة مدير المعهد راينهارد أوريج.

وقال المشعان إن الورشة تنعقد بالتعاون مع المعهد الدولي للعدالة وسيادة القانون لتدريب وتأهيل المعنيين في مجال مكافحة الإرهاب وتمويله وتأكيدا على جدية لجنة تنفيذ قرارات مجلس الأمن التابعة لوزارة الخارجية في استيفاء الإجراءات الموصى بها من مقيمي مجموعة العمل المالي حيث تتولى اللجنة بالتعاون مع شركائها الدوليين عقد ورش عمل تهدف إلى بناء قدرات وتدريب المعنيين في الدولة فيما يتعلق بالعقوبات المالية المستهدفة.

ولفت إلى حرص اللجنة على تنمية الكفاءات والكوادر البشرية في الكويت لتنفيذ الالتزامات الدولية التي نصت عليها قرارات مجلس الأمن الصادرة تحت بند الفصل السابع وترجمتها من خلال أخذ التدابير الاحترازية لمكافحة تمويل الإرهاب ومنع استغلال التنظيمات الإرهابية للنظام المالي.

حمد المشعان

وثمن الجهود التي بذلها المعهد الدولي للعدالة وسيادة القانون وفريق العمل على سرعة التجاوب في التحضير لعقد هذه الورشة، وفي تصريح صحافي خلال الفعالية، قال السفير المشعان إن الحكومة الكويتية تعقد جلسات في هذه الورشة حول العقوبات المالية المستهدفة واسترداد الأصول والمساعدة القانونية بالتنسيق بين لجنة تنفيذ قرارات مجلس الأمن بوزارة الخارجية ومعهد العدالة والقانون في مالطا، علما أن الكويت أصبحت عضوا في معهد العدالة والقانون منذ العام 2018.

وأوضح أن الورشة تهدف إلى تسليط الضوء على المتطلبات اللازمة خلال مرحلة تقييم الكويت الدوري الجاري حاليا من مجموعة العمل المالي (FATF) وتركز على قضايا متعلقة بالأصول والمساعدات القضائية بمشاركة ممثلين من جهات دولية ومحلية مثل البنك المركزي والبنوك ومكاتب الصرافة وشركات العقار حيث تم تسجيل حضور واسع للاستفادة من التطورات المتعلقة بمكافحة غسيل الأموال والعقوبات المفروضة على ممولي الأنشطة الإرهابية.

وأعرب عن الأمل في أن تحقق الجلسات في الورشة أهدافها وتكون مفيدة لجميع المشاركين، علما أنها جزء من سلسلة ورش عمل ستنظمها لجنة تنفيذ قرارات مجلس الأمن في وزارة الخارجية لمواكبة التطورات المالية العالمية.

وحول الآلية التي تتبعها وزارة الخارجية لمراقبة التحويلات المالية وغسيل الأموال، أفاد المشعان بأنه لدينا لجنة تنفيذ قرارات مجلس الأمن التي تختص باستقبال الطلبات الواردة من المجلس وتضم اللجنة ممثلين من البنك المركزي ووحدة التحريات المالية والنيابة العامة وأمن الدولة ووزارة الدفاع ووزارة العدل، وتقوم بدراسة هذه الطلبات ـ سواء كانت تتعلق بكيانات أو أفراد ـ واتخاذ الإجراءات اللازمة لكل حالة.

وأشار إلى أن الكويت عضو في مركز استهداف الإرهاب ومقره الرياض وهو مركز خليجي ـ أميركي يختص بمكافحة الإرهاب وتمويله ويعقد المركز اجتماعات دورية للتعاون ومناقشة القضايا المتعلقة بالإرهاب وتمويله.

يذكر أن الورشة آنفة الذكر تعنى باستعراض نتائج واستنتاجات تقرير التقييم المتبادل لمجموعة العمل المالي/ مجموعة العمل المالي لمنطقة الشرق الأوسط وشمال أفريقيا حول الكويت الذي نشر في شهر أكتوبر 2024 ويشارك في جلساتها جينز كوفيلد أندرياسن ـ ممارس أول من المعهد الدولي للعدالة وسيادة القانون في جلسة تحت شعار (العقوبات المالية المستهدفة).

وتركز هذه الجلسة على التوصيتين الـ6 والـ7 من مجموعة العمل المالي وأهمية وضع قوانين لتجريم تمويل الإرهاب والإجراءات اللازمة لتطبيق القرارات الرئيسية لمجلس الأمن التابع للأمم المتحدة بشأن العقوبات المالية المستهدفة المتعلقة بالإرهاب وتمويل الإرهاب مثل قراري مجلس الأمن 1267 و1373.

كما تشارك في الورشة د.ماريلا جريتش مستشارة القضايا العالمية بمكتب نائب رئيس الوزراء ووزارة الشؤون الخارجية والأوروبية والتجارة في مالطا.

وتتضمن الورشة أيضا جلسة عن استرداد الأصول وتجميدها ومصادرتها والمساعدة القانونية المتبادلة بناء على التوصية الرابعة (4) لمجموعة العمل المالي وتركز على عمليات تحديد وتجميد ومصادرة الأصول المرتبطة بأنشطة إرهابية بما في ذلك الأصول الافتراضية/ الإلكترونية مع التركيز على الاستفادة من المساعدة القانونية المتبادلة لتسهيل التعاون عبر الحدود.

كما يشارك في الورشة التي تستمر يوما واحدا اختصاصي مكافحة الإرهاب في مكتب الأمم المتحدة للمخدرات والجريمة أحمد جنيدي.

الاستعلام عن مواصفات وشروط السكن متاحة عبر الخدمات الإلكترونية للهيئة

«القوى العاملة»: حملة توعوية باشتراطات السكن العمالي

بشرى شعبان

انطلاقا من دورها في الحفاظ على بيئة العمل المناسبة وعدم تعرض أصحاب الأعمال لأي مساءلة قانونية وحرصا على سلامة العمالة وتنفيذا لخطة عمل الهيئة في نشر الوعي، أطلقت الهيئة العامة للقوى العاملة حملة توعوية حول ضرورة الالتزام بالاشتراطات الخاصة بالسلامة في السكن العمالي وتسليط الضوء على مراعاة الشروط المحددة في القرار الخاص بشروط السكن العمالي والذي يطبق على أصحاب العمل الملتزمين بتنفيذ مشاريع حكومية، بالإضافة إلى أصحاب العمل الذين يستخدمون عمالا في مناطق بعيدة عن العمران وكافة أصحاب العمل الملتزمين بتوفير سكن للعمالة. وتشدد الحملة على أصحاب الأعمال بمنح سكن ملائم وفي حال عدم توفير السكن الالتزام بدفع بدل سكن وفق القرار المنظم لذلك وهو 25٪ إذا كان أجر العامل يبلغ الحد الأدنى للأجور، و15٪ إذا كان الأجر يزيد عن الحد الأدنى للأجور.

وأتاحت الهيئة لأصحاب الأعمال الاطلاع على شروط السكن عبر خدمة «أسهل» الخاصة بالخدمات الإلكترونية للهيئة وذلك انطلاقا من مبدأ ضرورة التزام أصحاب الأعمال بالمسكن الملائم للسكن، بالإضافة إلى الاستعلام عن سكن العمال المسجل على ملف وبيانات المسجل على ملف الشركة وبيانات الوحدات السكنية وأعداد العمالة المتاحة للسكن في كل وحدة وحددت الهيئة خطوات التسجيل والاستعلام بالآتي:

1 ـ الدخول على بوابة (أسهل شركات).

2 ـ من قائمة خدمات السكن العمالي يتم اختيار أمر استعلام عن سكن عمال على ملف).

3 ـ يمكن البحث عن طريق اسم المبنى أو الرقم الآلي للمبنى، الضغط أمر (بحث).

4 ـ تظهر قائمة بجميع المباني المسجلة على الملف وفعالة.

5 ـ من خلال أمر (تفاصيل) تظهر بيانات السكن والوحدات الفعالة المسجلة عليه وعدد العمالة المسموح به لكل وحدة.

كما تحدد الخدمات المقدمة لملاءمة السكن وإضافة سكن عمال جديد على ملف تعديل السكن العمالي، وإضافة وحدة لسكن عمالي، أو إلغاء السكن العمالي، والاستعلام عن سكن العمال المسجل على ملف شركة.

مركز سمايل ديزاين نظّم حفل تعارف لأطباء الأولمبياد الخاص الكويتي

رحاب بورسلي: نسعى إلى الارتقاء بالرعاية الصحية للاعبي الأولمبياد الخاص وأسرهم

في إطار الشراكة المميزة بين مركز سمايل ديزاين ـ لطب الأسنان والأولمبياد الخاص الكويتي، أقام المركز حفل تعارف لأطباء الأولمبياد الخاص الكويتي المعتمدين بجميع التخصصات بالبرنامج الصحي لسنة 2025.

وثمنت المدير الوطني للأولمبياد الخاص الكويتي رحاب بورسلي هذه البادرة الكريمة لمركز سمايل ديزاين ـ لطب الأسنان، والتي من شأنها دعم التواصل وتبادل الخبرات بين الأطباء المعتمدين بالأولمبياد الخاص الكويتي، وتأكيد الدور المميز للمركز في كل أنشطة وفعاليات البرنامج الصحي للأولمبياد الخاص، مشيرة إلى أهمية هذه الشراكات مع المؤسسات والمراكز الصحية في القطاع الخاص للارتقاء بالرعاية الصحية للاعبي الأولمبياد الخاص وأسرهم، بما يحقق أهداف التنمية المستدامة.

رحاب بورسلي تتوسط جانب من المشاركين في حفل تعارف لأطباء الأولمبياد الخاص الكويتي

وأكدت حرص الأولمبياد الخاص الكويتي بالتعاون مع الرئاسة الإقليمية، على تهيئة واعتماد الكوادر الطبية المؤهلة لترجمة البرنامج الصحي للأولمبياد الخاص في الوقوف على الكفاءة الصحية والبدنية للاعبين ومنحهم نمط الحياة الصحي الذي يؤهلهم لممارسة رياضتهم بكفاءة عالية، وتقديم أفضل ما لديهم في الاستحقاقات الرياضية محليا وخارجيا وتحسين جودة حياتهم.

من جانبه، أكد استشاري أسنان الأطفال والاحتياجات الخاصة د.يوسف العوضي حرص مركز سمايل ديزاين ـ لطب الأسنان، من خلال شراكته مع الأولمبياد الخاص الكويتي على تقديم كل أوجه الدعم وتسخير إمكانياته لتقديم الرعاية الصحية في صحة الأسنان والفم لمنتسبي الأولمبياد الخاص، والمشاركة في جميع البرامج والأنشطة الصحية والفعاليات التي ينظمها الأولمبياد الخاص الكويتي انطلاقا من المسؤولية الاجتماعية للمركز في دعم هذه الشريحة الغالية من أبنائنا، وضمان تمتعهم بالرعاية الصحية المميزة.

المرشحين من ديوان الخدمة لاستكمال إجراءات التعيين

بدء استقبال المعلمين الجدد في المناطق التعليمية

عبدالعزيز الفضلي

أعلن الوكيل المساعد للتعليم العام بالتكليف منصور الظفيري، عن بدء استقبال المعلمين المرشحين الجدد من ديوان الخدمة المدنية في المناطق التعليمية لاستكمال إجراءات تعيينهم.

وقال الظفيري في كتاب وجهه للمناطق التعليمية إنه في إطار تنظيم سير العملية التربوية في الميدان التربوي والاستعداد للعام الدراسي المقبل 2025/2026 ولضمان حقوق المعينين الجدد، نهديكم خالص التحية والتقدير. برجاء الإيعاز لجهة الاختصاص لديكم للعمل على البدء في استقبال المرشحين من فئة المعلمين الجدد وتزويدهم بأوراق الفحص الطبي، آملين إعطاء الموضوع صفة الأهمية والاستعجال، ليتسنى لنا استكمال إجراءات التعيين قبل أن يمضي عام ميلادي على تخرجهم. وفي سياق منفصل وبمناسبة إطلاق المرحلة الأولى من نظام بصمة الحضور والتواجد والانصراف عبر التطبيق الذكي لوزارة التربية أقامت إدارة نظم المعلومات ركنا توعويا في بهو ديوان عام وزارة التربية بإشراف فريق متخصص من الإدارة لشرح الخدمة والإجابة عن أسئلة الموظفين.

منصور الظفيري

وأوضحت إدارة نظم المعلومات في فعالية انطلاق المرحلة الأولى من نظام البصمة أن هذا الركن التوعوي يهدف إلى تعزيز الوعي التقني لاستخدام التطبيق الذكي وعرض إطلاق الخدمة الجديدة لنظام البصمة عبر التطبيق الذكي على أجهزة الهواتف الذكية لوزارة التربية. وبينت إدارة نظم المعلومات الخطوات والإرشادات لاستخدام التطبيق وكيفية تفعيل البصمة، مشيرة إلى أن نظام البصمة الذكي قد تم تفعيله على موظفي ديوان عام الوزارة وجميع المناطق التعليمية، وأنه سيتم تفعيله لجميع الموظفين خلال الأشهر القادمة، وأنه في حال مواجهة أي مشكلة في النظام، يجب التواصل مع خدمة الاقتراحات والمشاكل المتوافرة داخل التطبيق.

المجلس البلدي

إعداد: بداح العنزي b_alenzi@hotmail.com

«فنية البلدي»: إصدار لائحة منظمة لإجراءات التخصيص

بداح العنزي

أوصت اللجنة الفنية في المجلس البلدي خلال اجتماعها برئاسة م.منيرة الأمير بالموافقة على الاقتراح المقدم من العضو م.منيرة الأمير بشأن إصدار لائحة منظمة لإجراءات التخصيص.

وقالت م.منيرة الأمير إن اللجنة أحالت إلى الجهاز التنفيذي مبادرة مشروع تصميم وإنشاء مراسي متعددة الأدوار للقوارب الصغيرة والمتوسطة الحجم بدون تكلفة مالية على الدولة، وذلك لتزويد اللجنة بدراسة تفصيلية.

وذكرت أن اللجنة أحالت إلى الجهاز التنفيذي كتاب وزارة الإعلام بشأن قسائم الشارع الإعلامي في منطقة العارضية لتزويد اللجنة بدراسة تفصيلية.

وقالت إن اللجنة أعادت إلى الجهاز التنفيذي الاقتراح المقدم من رئيس المجلس البلدي عبدالله المحري والعضو عبدالله عويد العنزي بشأن إضافة نشاط مطعم ومقهى بمنطقة الري بالشويخ امتداد الدائري الرابع، وذلك للتنسيق مع إدارة المخطط الهيكلي ووزارة التجارة والصناعة وتحديث الرد.

م.منيرة الأمير

وأشارت إلى أن اللجنة أعادت إلى الجهاز التنفيذي اقتراح رئيس المجلس البلدي عبدالله عبد المحري بشأن إضافة نشاط ورشة لصاغة الذهب للتنسيق مع إدارة المخطط الهيكلي وتحديث الرد، وحفظت الاقتراح المشترك والمقدم من الأعضاء فهد العبد الجادر، سعود الكندري، م.إسماعيل بهبهاني، بشأن إضافة على لائحة الفنادق والموتيلات. كما حفظت اللجنة الاقتراح المقدم من العضو م.فرح الرومي وبعض الأعضاء بشأن إنشاء بلدية مستقلة لمدينة الكويت، ولفتت إلى أن اللجنة حفظت تأخر الرد على اقتراح العضو م.علياء الفارسي بشأن تشكيل لجنة مشتركة لمتابعة تطبيق اشتراطات ذوي الإعاقة وكود الكويت لإمكانية الوصول وفق التصميم العام.

توجيه 220 إنذاراً وتحرير مخالفتين لعقارين في «الأحمدي»

كشفت إدارة العلاقات العامة في البلدية عن قيام الفريق الرقابي بإدارة السلامة بفرع بلدية محافظة الأحمدي بجولة ميدانية مكثفة للكشف على أعمال السلامة بشأن عمليات الهدم والترميم ومواقع التشوين وحاويات البناء بجميع مناطق المحافظة.

وفي هذا السياق، أوضحت أن الجولة التي تم تنفيذها من قبل الفريق الرقابي بإدارة السلامة التابع لمحافظة الاحمدي أسفرت عن توجيه 220 تنبيها وتحرير مخالفتين لافتقادها أنظمة واشتراطات السلامة وتعريض المارة للخطر.

ودعت أصحاب العقارات اتخاذ إجراءات السلامة والالتزام بلوائح ونظم البلدية بإزالة الأنقاض الإنشائية من قبل المقاول وصاحب العقار أولا بأول تجنبا لأي مخالفات مقررة قانونا، لافتة إلى أن الفريق الرقابي بإدارة السلامة لن يتهاون في اتخاذ الإجراءات القانونية حيال أي مخالفة.

سألت عن عقد صيانة «الدائري الرابع»

الفارسي لعمل دراسة استشارية لنظام التاكسي البحري

قدمت عضو المجلس البلدي م.علياء الفارسي اقتراحا لعمل دراسة استشارية لنظام التاكسي البحري.

وقالت م.الفارسي في اقتراحها:

تهدف رؤية الكويت الى تحويل الدولة الى مركز مالي وتجاري وإقليمي وعالمي جاذب للاستثمارات، ومن الأهداف الاستراتيجية التنموية للدولة التي تسعى الى تحقيقها زيادة معدلات النمو الاقتصادي للقطاعات غير النفطية، والتي من مرتكزاتها بنية تحتية متطورة مستدامة، ولما للمخطط الرابع للدولة، وتحديدا استراتيجية وسائل النقل، رؤية واضحة لتعزيز أنماط وأنظمة النقل الجماعي في الدولة سعيا لتحقيق الأهداف المستقبلية المرجوة.

وبناء على ما سبق أقترح: «تقديم دراسة استشارية وتصميم لنظام التاكسي البحري في الكويت» وفق المخطط الهيكلي العام للدولة، من قبل قطاع التنظيم العمراني والمخطط الهيكلي ببلدية الكويت، ومن خلال إشراك القطاع الخاص، وبالتنسيق مع جميع مؤسسات ووزارات الدولة ذات الصلة.

م.علياء الفارسي

على أن تشتمل الدراسة الاستشارية الأولية ـ على سبيل المثال لا الحصر ـ على:

- تصميم مستدام للتاكسي البحري مع تحديد عدد الركاب.
- مواقع المحطات.
- مخطط أولي ومكونات ونسب أنشطة للمحطة.
- المسارات المطلوبة ضمن بحر الكويت.
- حساب المدة الزمنية التي سيتم اختصارها في حال كان التنقل من خلال السيارة لمواقع الوصول (على سبيل المثال فقط لا الحصر من مدينة الكويت الى مدينة الحرير المستقبلية).
- المتطلبات من الشركة المستثمرة المشغلة للمشروع.

ويهدف المقترح إلى:

- تنويع أنماط وسائل النقل في البلاد.
- ربط المدن المستقبلية بوسائل نقل وخطوط ومسارات متعددة.
- اختصار المسافات مما يؤثر إيجابا على انتعاش الاقتصاد وتقليل نسب التلوث.
- تخفيف الازدحامات على الطرق، مما يخلف الضغط على أعمال الصيانة.

من جانب آخر، قدمت م.علياء الفارسي سؤالا بشأن عقد صيانة طريق الدائري الرابع.

وقالت م.الفارسي في سؤالها: سبق أن ناقشنا في المجلس البلدي الأعمال الاستشارية الخاصة بدراسة وتصميم وإشراف على تحسين أداء طريق الدائري الرابع المقدم على طاولة المجلس البلدي من قبل الهيئة العامة للطرق والنقل البري والمستشار المصمم والذي كان لنا وجهة نظر بخصوص التطوير المقدم، وبما أنه يتم في الفترة الحالية القيام بأعمال صيانة للعديد من الطرق ضمن عقود الصيانة الجذرية للطرق بالكويت، وتحديدا على طريق الدائري الرابع.

وبناء على ما سبق أتقدم بالأسئلة التالية:

- ما الموقف التنفيذي لمشروع تطوير الدائري الرابع الذي تمت مناقشته ضمن لجان وجلسات المجلس البلدي (يرجى التفضل بمراسلة وزارة الأشغال العامة للحصول على الإجابة)؟ وهل ما يتم من أعمال صيانة على طريق الدائري الرابع ضمن أعمال المشروع؟
- هل هناك جدول زمني لأعمال الصيانة الجذرية للطريق؟
- هل لبلدية الكويت أي دور في أعمال الصيانة على طريق الدائري الرابع؟ (على سبيل المثال ترخيص مواقع تشوين ـ تخصيص لتوسعة أجزاء من الطريق؟).

بحث ووفد جمعية المياه الكويتية أوجه التعاون المائي والعمل التطوعي

محافظ مبارك الكبير: «كفاءة المياه» تعزز استدامتها

استقبل محافظ مبارك الكبير الشيخ صباح بدر السالم بمكتبه في المحافظة رئيس جمعية المياه الكويتية د.صالح المزيني وأمين الصندوق رائد عبدالله الأحمد وعضو الجمعية فؤاد الجمعة، حيث بحث المحافظ ووفد الجمعية أوجه التعاون المائي والعمل التطوعي بين الجانبين وسبل تعزيزهما بما يخدم الجانبين.

وأشاد المحافظ بما تقوم به جمعيات النفع العام في خدمة الوطن من خلال الحث على المحافظة على موارد الطبيعية في الدولة من بينها المياه. وتابع حديثه بخصوص المحافظة على المياه ودور جمعية المياه الكويتية على أنه عمل يشكرون عليه، داعيا أن يكونوا طاقات فاعلة في المحافظة على المياه، ولتكن الكويت نموذجا في المحافظة على المياه وتطبيق تقنية كفاءة المياه في المنطقة.

وأكد ضرورة تعاون الجميع مع تعليمات وزارة الكهرباء والماء والطاقة المتجددة في المحافظة على المياه وعدم الهدر وتنفيذ إرشادات الوزارة التي لها دورها في استدامة المياه للأجيال القادمة، لافتا إلى أن مشروع تقنية كفاءة المياه إنجاز تاريخي في تقديم أحدث التقنيات للمحافظة على المياه، خصوصا في هذه الظروف التي زاد الطلب على المياه العذبة.

محافظ مبارك الكبير الشيخ صباح بدر السالم مستقبلاً رئيس وأعضاء جمعية المياه الكويتية د.صالح المزيني ورائد عبدالله الأحمد وفؤاد الجمعة

وأشار المحافظ إلى أن الكويت لها إنجازات حافلة في قطاع المياه، داعيا الجميع، بدعم توجيهات الدولة، إلى المحافظة على المياه وتطبيق الكفاءة والترشيد والابتعاد عن الهدر في استهلاك المياه.

من جانبه، أوضح د.صالح محمد المزيني أن جمعية المياه تقوم بعملية إرشاد وتوعية المواطنين بالمحافظة على المياه، وأنها نجحت في تطبيق تقنية كفاءة المياه نجاحا كبيرا منذ اليوم الأول من طرح الفكرة على أصحاب وملاك المباني والأبنية، مشيرا إلى أن هناك طلبات وردت للجمعية من أصحاب المباني لتطبيقها، مع العلم أن التقنية لها مردودها الاقتصادي والاجتماعي كبير.

العنزي: الكويت قدمت مقترحاً لإبراز إنجازات المرأة الخليجية في اجتماعات الأمم المتحدة

بشرى شعبان

كشفت الأمين العام للمجلس الأعلى لشؤون الأسرة بالتكليف إيمان العنزي، عن تقديم الكويت تصورا شاملا لتنظيم فعالية جانبية تبرز إنجازات المرأة الخليجية، وذلك ضمن اجتماعات لجنة المرأة التابعة للأمم المتحدة المزمع عقدها في نيويورك خلال مارس المقبل.

وقالت العنزي خلال ترؤسها الاجتماع الثاني للجنة الدائمة لشؤون المرأة بدول مجلس التعاون الخليجي كممثل للكويت، والذي عقد الإثنين الماضي في المنامة، إن هذا التصور يأتي تأكيدا على التزام دول الخليج بدعم المرأة وتمكينها في مختلف المجالات التنموية، وخاصة بمجالات التكنولوجيا الحديثة والتحول الرقمي.

إيمان العنزي

وأضافت أن الفعالية تمثل فرصة استثنائية لإبراز الريادة الخليجية في دعم المرأة على المستويين الإقليمي والدولي، مؤكدة أن العمل الخليجي المشترك يعزز تحقيق الأهداف التنموية المستدامة.

وأعربت عن شكرها لرئيسة المجلس الأعلى للمرأة في مملكة البحرين الأميرة سبيكة بنت إبراهيم آل خليفة، على استضافة الاجتماع، مشيدة بدورها الرائد في دعم وتمكين المرأة الخليجية.

وتضمن الاجتماع مناقشة التصور الكامل للفعالية، إلى جانب بحث سبل تعزيز العمل المشترك بين الدول الأعضاء لتحقيق المزيد من الإنجازات التي تعكس مكانة المرأة الخليجية عالميا.

للعاملين في الجهات والوزارات والمؤسسات المرتبطة آلياً بالنظم المتكاملة لـ «ديوان الخدمة»

الاستئذانات والإجازات الطارئة والدورية لموظفي الدولة باستخدام الهواتف

مريم بندق

علمت «الأنباء» من مصادر، أن ديوان الخدمة المدنية تمكن من تطوير تطبيق إلكتروني بدأ تطبيقه فعليا ويتم تفعليه تدريجيا، لتمكين جميع موظفي الدولة العاملين في الجهات الحكومية والوزارات والمؤسسات العامة المرتبطة آليا بالنظم المتكاملة للديوان من الحصول على بعض الخدمات باستخدام هواتفهم.

وأوضحت المصادر أن هذه الخدمات تتضمن الاستئذانات الخاصة والرسمية وإذن مراجعة طبية والإجازات الطارئة والدورية وشهادة التدرج الوظيفي وشهادة تفصيل الراتب وشهادة استمرارية تحويله، واستبدال الإجازات، والاقتراحات والاستفسارات والاعتمادات وتلقي الإشعارات والاتصال بالديوان.

من الأهمية ذكر أن «الأنباء» نشرت في 13 الجاري، أن ديوان الخدمة المدنية أبلغ موظفيه بإطلاق تطبيق البصمة الذكية الذي يمكنهم من تسجيل بصمتي الحضور والانصراف وتلقي تنبيه لإجراء بصمة إثبات التواجد باستخدام هواتفهم بشرط تواجد الموظف داخل مبنى ديوان الخدمة المدنية.

الديوان يخاطب الجهات الحكومية لإبرام عقود استعانة بالمسحوبة جنسياتهن

كونا: أعلن ديوان الخدمة المدنية مخاطبة الجهات الحكومية كافة لمباشرة إبرام عقود الاستعانة بالموظفات المسحوبة جنسياتهن استنادا إلى المادة الثامنة من قانون الجنسية الكويتية.

وقال الديوان في بيان عبر حسابه في منصة التواصل الاجتماعي (إكس) إنه سيتم البدء في سريان العقد من اليوم التالي لسحب الجنسية وذلك بمكافأة شهرية شاملة تعادل إجمالي آخر مرتب شهري كانت تستحقه كل منهن قبل سحب الجنسية.

العتل: إشراك المهندسين الكويتيين في الوساطة والتحكيم لحل النزاعات الخليجية

وقع رئيس جمعية المهندسين م.فيصل العتل والأمين العام لمركز التحكيم لدول الخليج لدول مجلس التعاون لدول الخليج العربية د.كمال آل حمد، مذكرة تفاهم لتطوير التعاون بين الجانبين في مجالات التحكيم التجاري والهندسي، وذلك بحضور رئيس مجلس إدارة مركز التحكيم الهندسي ونائب رئيس الجمعية م.محمد السبيعي والمدير التنفيذي للمركز م.ناصر المطيري وأعضاء المركز م.أنس الحربي ود.برجس الدوسري.

م.فيصل العتل في صورة جماعية مع فريق مركز التحكيم الخليجي

وقال رئيس الجمعية م.فيصل العتل إن المذكرة ستتيح لأعضاء مركز التحكيم الهندسي الاستفادة من الفرص المتاحة للتحكيم على مستوى دول مجلس التعاون وتطوير المهارات من خلال برامج تدريب وتعاون خاصة سيتم تنظيمها بين الجانبين.

«مراد يوسف بهبهاني» تفتتح «بهبهاني لوكجوري» بمجمع الصالحية

علي مراد بهبهاني وحسين مراد بهبهاني يتوسطان أمثال معرفي ومشعل معرفي مع فريق العمل (متين غوزال)

«مراد يوسف بهبهاني»، الاسم الرائد في عالم الفخامة في الكويت، تعلن عن افتتاح بوتيك «بهبهاني لوكجوري» في مجمع الصالحية، والذي يعد علامة فارقة جديدة في تاريخ الشركة العريق الذي لطالما ارتبط بتقديم أرقى الساعات والمجوهرات الفاخرة لعملائها المميزين.

ويقدم هذا البوتيك معايير جديدة للفخامة وتجربة استثنائية تعكس إرث «مراد يوسف بهبهاني» في التفوق، ويضم البوتيك مجموعة مختارة من أشهر العلامات العالمية.

ومنذ عام 1935 ارتبط اسم «مراد يوسف بهبهاني» بالفخامة والتميز في الكويت، ومن خلال التفاني في تقديم الأفضل لعبت الشركة دورا محوريا في تقديم أرقى العلامات التجارية العالمية للساعات إلى المنطقة، مما ساهم في بناء إرث يمتد لعقود.

ومن الساعات الكلاسيكية الخالدة إلى الإبداعات العصرية، كانت رحلة بهبهاني دائما مدفوعة بالشغف والدقة، مما جعلها الوجهة الموثوقة لهواة الساعات ومحبيها.

ويمثل بوتيك «بهبهاني لوكجوري» الجديد في مجمع الصالحية أكثر من مجرد متجر، إنه وجهة تجمع بين الأناقة والحرفية العالية مع أجواء تلبي أرقى الأذواق بالإضافة إلى تجربة فريدة من نوعها لعملائه.

جمع بين الأناقة والحرفية العالية

أرقى الساعات

وفد الجامعة الأمريكية يتألق بفعالية نموذج الأمم المتحدة الدولية في قطر

صورة جماعية لأعضاء AUKMUN في المؤتمر

شارك وفد نموذج الأمم المتحدة التابع للجامعة الأمريكية في الكويت AUKMUN بمؤتمر نموذج الأمم المتحدة الشهير الذي استضافته جامعة جورجتاون في قطر، وأظهر الوفد أداء استثنائيا في الديبلوماسية والعمل الجماعي والتميز الفكري. وجمع المؤتمر وفودا طلابية من جميع أنحاء العالم للمشاركة في نقاشات معمقة وتقديم حلول للقضايا العالمية الملحة وتميز أعضاء وفد AUKMUN بأدائهم اللافت والتزامهم بالديبلوماسية العالمية طوال الفعالية. من أبرز محطات المؤتمر كان تكريم منى العسعوسي بمنحها تنويها مشرفا في المجلس الاقتصادي والاجتماعي للأمم المتحدة ECOSOC عن تمثيلها المتميز لبنغلاديش. وقد حازت مساهماتها الواضحة والمدروسة على إشادة من الزملاء والمنظمين.

وتعكس المشاركة في مؤتمر نموذج الأمم المتحدة بجورج تاون قطر التزام الجامعة الأمريكية في الكويت المستمر بتنمية القيادة والتفكير النقدي والمواطنة العالمية بين طلابها، وتثني الجامعة على أداء الوفد كاملا وتمثيلهم المتميز في هذا المحفل الدولي المرموق.

شمل وفد AUKMUN: عائشة العسعوسي ممثلة أستراليا في لجنة الأمم المتحدة المعنية بوضع المرأة CSW ونور الزبيدي ممثلة اليمن في لجنة الأمم المتحدة المعنية بوضع المرأة.

وآية الحردلو ممثلة الولايات المتحدة في المجلس الاقتصادي والاجتماعي للأمم المتحدة ECOSOC وبتول البوصبيح ممثلة بوليفيا في المجلس الاقتصادي والاجتماعي للأمم المتحدة ومنى العسعوسي ممثلة بنغلاديش في المجلس الاقتصادي والاجتماعي للأمم المتحدة.

وكارولينا أبو الحسن ممثلة إيران في منظمة الأمم المتحدة للتربية والعلم والثقافة

ومريم أبو شرخ ممثلة الولايات المتحدة في مجلس حقوق الإنسان التابع للأمم المتحدة UNHRC وأحمد كنعان ممثل الأرجنتين في مجلس حقوق الإنسان التابع للأمم المتحدة.

وأظهر كل عضو من أعضاء الوفد التزام الجامعة الأمريكية بتنشئة مواطنين عالميين مثقفين وملتزمين قادرين على التصدي للتحديات الأكثر إلحاحا في العالم.

وكيل الشؤون أكد أن البروتوكول يشمل تطوير مهارات الفئات المستفيدة

العجمي: تفعيل بروتوكول التعاون مع الحرس الوطني يدعم التأهب للطوارئ وإدارة الأزمات

وكيل وزارة الشؤون الاجتماعية بالإنابة، د.خالد العجمي والعقيد فالح بداح مع الحضور خلال اللقاء

بشرى شعبان

أكد وكيل وزارة الشؤون الاجتماعية بالإنابة د.خالد العجمي أن تفعيل الخطة الزمنية وبرنامج عمل البروتوكول المبرم بين وزارة الشؤون الاجتماعية والرئاسة العامة للحرس الوطني يهدف إلى تعزيز التعاون المشترك، وتعزيز المسؤولية المجتمعية وتبادل الخبرات، خاصة في مجالات التأهب للطوارئ وإدارة الأزمات.

جاء ذلك خلال تفعيل بروتوكول التعاون مع الرئاسة العامة للحرس الوطني، بحضور العقيد فالح بداح والوفد المرافق له، وعدد من قياديي وزارة الشؤون الاجتماعية.

وأشار العجمي، في تصريح صحافي على هامش توقيع البرتوكول، إلى أهمية مناقشة الخطة الزمنية الخاصة ببرنامج التعاون، التي تتضمن تقديم محاضرات توعوية للفئات المستفيدة من الرعاية الاجتماعية حول قيم الانتماء وحب الوطن، فضلا عن مشاركة الحرس الوطني في المعارض التابعة لوزارة الشؤون الاجتماعية، بما في ذلك معرض تسويق المنتجات الأسرية المنتجة.

وحول أبرز بنود البرتوكول، قال «يتضمن برنامج عمل البروتوكول توفير خطط تأمين شاملة لمباني إدارات التنمية الاجتماعية والرعاية الاجتماعية، إضافة إلى برامج تدريبية تهدف إلى بناء القدرات وتعزيز الهوية الوطنية والولاء والانتماء لدى نزلاء قطاع الرعاية الاجتماعية».

وأوضح العجمي أن البروتوكول يركز على تفعيل خطط الدعم المجتمعي، مبينا أن البرنامج يشمل تطوير مهارات الفئات المستفيدة في مجالات العمل الحرفي والمهني والفني، بالإضافة إلى توسيع نطاق التدريب وتبادل الخبرات في شتى المجالات.

واختتم العجمي اللقاء مشيدا بالدور الكبير الذي يلعبه الحرس الوطني في دعم مؤسسات الدولة، معبرا عن تقديره لهذا التعاون المستمر، مؤكدا أن هذه الشراكة تمثل نموذجا فعالا للعمل المشترك بين الجهات الحكومية، مشددا على أهمية تعزيز هذا التعاون بما يسهم في تحسين الخدمات المقدمة وتعزيز الاستقرار الاجتماعي في البلاد.

وزير التجارة: المهرجان يدعم النشاط الاقتصادي ويُعزّز الحركة التجارية في البلاد

انطلاق مهرجان «يا هلا» في جميع المولات والأسواق بمشاركة واسعة وفعاليات متنوعة

- الدوسري: انطلاقة غير مسبوقة بمشاركة أكثر من 6500 شركة ومحل حتى الآن
- البداح: 100 مليون مشاهدة لإعلان «الكويت حلوة» بمختلف المنصات في دول الخليج

مهرجان «يا هلا» يدعم النشاط الاقتصادي ويعزز الحركة التجارية

أعلنت اللجنة المنظمة لمهرجان «يا هلا» للتسوق - الحدث الأكبر الذي يزين جميع المولات والأسواق الرئيسية بمختلف مناطق الكويت - عن انطلاقه رسميا، وسيستمر لمدة 70 يوما ابتداء من 21 الجاري حتى 31 مارس المقبل.

وأكد وزير التجارة والصناعة خليفة العجيل، أن مهرجان «يا هلا» يمثل خطوة مهمة لتعزيز الإنفاق السياحي والنشاط التجاري داخل الكويت، مشيرا إلى أن المهرجان يعكس توجه الدولة نحو تنشيط القطاعات الاقتصادية والسياحية من خلال فعاليات مدروسة.

وأوضح العجيل أن إدارة المهرجان من خلال جهة مركزية تهدف إلى تحقيق تنظيم فعال يعكس حجم الحدث وأهميته، إلى جانب إبراز الكويت كوجهة اقتصادية وسياحية، مشيرا إلى أن حجم المهرجان، وعدد الجهات والشركات المشاركة، والأنشطة المصاحبة له، يوضح تأثيره الإيجابي المتوقع على الحركة التجارية والسياحية في البلاد، ومثل هذه الفعاليات تمثل جزءا من الجهود الرامية إلى تعزيز النشاط الاقتصادي وتحسين البيئة التجارية في الكويت.

مشاركة غير مسبوقة

وقال الرئيس التنفيذي للمهرجان فاضل الدوسري، إن مهرجان «يا هلا» يأتي بمشاركة غير مسبوقة من أكثر من 6500 شركة ومحل تجاري حتى الآن، مع استمرار فتح باب التسجيل للشركات الراغبة في الانضمام.

وأضاف الدوسري أن المهرجان يشتمل على العديد من العروض والخصومات والهدايا الحصرية والمميزة من مختلف المشاركين والرعاة له، مؤكدا أن أغلب المولات ومجمعات التسوق تشارك في المهرجان.

جوائز ضخمة

وبين أن المهرجان سيقدم جوائز وسحوبات هي الأضخم والأكبر في الكويت، موضحا أن هناك 10 سحوبات أسبوعية سيتم فيها توزيع 12 سيارة فاخرة و100 ألف دولار نقدا، بما يعادل بشكل إجمالي 120 سيارة فاخرة ومليون دولار نقدا للسحوبات فقط، مؤكدا أن هناك الآلاف من الهدايا والجوائز الفورية التي سيتم تقديمها للزوار في الفعاليات عبر المشاركين والشركات الراعية للحدث الكبير.

وتابع: حرصنا على التنويع قدر المستطاع في أنواع وموديلات السيارات وكذلك العلامات التجارية لها، فهناك RANGE ROVER وBMW وMercedes وAUDI وLexuz و Maserati وغيرها الكثير من السيارات الفخمة والمتنوعة.

فعاليات متنوعة

وزاد: هناك العديد من الفعاليات والأنشطة الترفيهية والسياحية التي سينظمها المهرجان في مختلف المولات والأماكن السياحية الرئيسية بالكويت، والتي تلبي رغبات مختلف فئات العائلات، من فعاليات خاصة بالأطفال إلى الشباب إلى الآباء والأمهات، وسيتم توزيع أكثر من 100 ألف هدية فيها من قبل الشركات الراعية، كما ستكون هناك عروض خاصة بالألعاب النارية وكذلك طائرات الدرون.

الدعم اللا محدود

وأكد أن المهرجان لم يكن ليصل إلى هذا المستوى لولا الدعم الحكومي لنا والمتمثل باللجنة الدائمة للاحتفال بالأعياد والمناسبات الوطنية ورئيسها وزير الإعلام والثقافة ووزير الدولة لشؤون الشباب عبدالرحمن المطيري والمنسق العام للجنة الشيخة أمثال الأحمد ووزير التجارة والصناعة خليفة العجيل ومختلف الجهات الحكومية.

الحملة الإعلانية

من جهته، قال مدير العلاقات العامة والإعلام للمهرجان عبدالرحمن البداح ان الحملة الترويجية للمهرجان عبر إعلان «الكويت حلوة يا هلا» حصدت نجاحا باهرا، حيث تجاوزت مشاهداتها 100 مليون مشاهدة على مختلف المنصات، مما يعكس الحماس الكبير حول هذا الحدث.

وأكد البداح أن «يا هلا» يعد فرصة ذهبية للاستمتاع بالعروض، والفعاليات، والهدايا المذهلة في أجواء من الفرح والاحتفال تستمر طوال فترة الحدث، داعيا الجميع للمشاركة في هذا الحدث المميز لأن «الفرح في الكويت دائم ومستمر».

وتابع: لأي استفسار يتعلق بالمشاركة في المهرجان، وللمزيد من التفاصيل والتسجيل يرجى زيارة موقع المهرجان الإلكتروني أو متابعة حساباتنا على منصات التواصل الاجتماعي تحت اسم: @yahalakuwait.

القطاعات المشاركة

- الجمعيات التعاونية والأسواق المركزية.
- الأماكن الترفيهية.
- المطاعم والكافيهات.
- السياحة.
- المجمعات.
- المشاريع الصغيرة.
- الطيران.
- الفنادق.
- الأنشطة التجارية.
- المحلات والأسواق التجارية.
- محلات التجزئة.
- الأثاث والمفروشات.
- السيارات.
- الالكترونيات.
- التجارة الإلكترونية.

تمهيداً لانعقاد الدورة الـ28 للمجلس غداً بالقاهرة

الاجتماعات التحضيرية لـ «الوزاري العربي» للاتصالات بحثت مواجهة جرائم تقنية المعلومات

القاهرة (كونا) ـ انطلقت بالقاهرة أعمال الدورة الـ54 للجنة العربية الدائمة للاتصالات والمعلومات على مستوى كبار المسؤولين والخبراء بوزارات الاتصال وتقنية المعلومات بالدول العربية بمشاركة دولة الكويت.

ويناقش الاجتماع الذي يعقد برئاسة مصر الاعداد والتحضير لأعمال اجتماع المكتب التنفيذي لمجلس الوزراء العرب للاتصالات والمعلومات تمهيدا لانعقاد الدورة الـ28 للمجلس الوزاري المقرر عقدها غدا الخميس بالقاهرة.

وتركز مباحثات الاجتماع على القضايا والمشاريع والقرارات التي يتضمنها مشروع جدول أعمال المجلس الوزاري العربي للاتصالات والمعلومات والوثائق التي تتعلق بالأمن السيبراني وفريق الخبراء العرب المعني بمواجهة جرائم تقنية المعلومات إلى جانب التعاون العربي المشترك مع المجموعات والمنظمات الإقليمية والشركاء أصحاب المصلحة الأخرى في مجال الاتصالات وتقنية المعلومات.

ومن المقرر أن يتم استعراض التعاون مع الاتحاد العربي للاقتصاد الرقمي والتعاون مع الاتحاد العربي للانترنت والاتصالات والاستراتيجية العربية للاتصالات والمعلومات (الأجندة الرقمية العربية) وموضوعات حوكمة الإنترنت والمؤشر العربي للاقتصاد الرقمي إضافة إلى آلية رئاسة الفرق العربية التحضيرية لاجتماعات الاتحاد الدولي للاتصالات.

كما سيتم استعراض (مبادرة العاصمة الرقمية العربية) والآلية العربية للحد من مخاطر الكوارث باستخدام الاتصالات وتقنية المعلومات و(منظمة التعاون الرقمي) و(مبادرة الصين للحوكمة العالمية للذكاء الاصطناعي) وفضلا عن تحديد موعد ومكان الاجتماع الـ55 للجنة العربية الدائمة للاتصالات والمعلومات.

ويتضمن مشروع جدول الاعمال نتائج اجتماعات فرق العمل التابعة للجنة العربية الدائمة للاتصالات والمعلومات ضمنها فريق العمل العربي لشؤون الإنترنت وفريق العمل العربي لمؤشرات الاتصالات وتكنولوجيا المعلومات وفريق العمل العربي للذكاء الاصطناعي وفريق تنسيق العمل بين المنظمات العاملة في مجال الاتصالات وتقنية المعلومات.

في خطوة تعزز التعاون بين قطاعي الإعلام واللياقة البدنية

شراكة إستراتيجية بين «الراي» و«سبارك»

- عبدالمحسن البابطين: نشر الوعي وثقافة نمط الحياة الصحية لكل أفراد المجتمع
- إيصال رسالتنا في نادي «سبارك» لأكبر شريحة ممكنة من المواطنين والمقيمين
- خالد الساير: الشراكة تُعزز مكانة الرياضة في الكويت وتزيد من الوعي بأهميتها
- تسليط الضوء على قصص النجاح وتقديم محتوى رياضي شائق عبر منصاتنا

عبدالمحسن البابطين وخالد الساير خلال توقيع الاتفاقية

راشد العميري وفرح البابطين وخالد الساير وعبدالمحسن البابطين مع فريقي «الراي» و«سبارك»

البابطين والساير يتبادلان وثائق اتفاقية الشراكة

أعلنت «مجموعة الراي الإعلامية» و«نادي سبارك الرياضي» توقيع اتفاقية شراكة إستراتيجية، في خطوة تعزز التعاون بين قطاعي الإعلام واللياقة البدنية لتقديم مبادرات مؤثرة وتحقيق معايير جديدة من التميز وتعزيز النمو المشترك.

وتؤكد الاتفاقية التزام الطرفين المشترك بتحفيز الابتكار وتعزيز التفاعل، وستكون «مجموعة الراي الإعلامية» الشريك الإعلامي لـ«نادي سبارك الرياضي»، حيث ستدعم الترويج لبرامج النادي الديناميكية ومبادراته عبر منصات «الراي» المتعددة، ويضمن هذا التعاون تحقيق أقصى مستوى من الظهور والتأثير، مما يعزز رسالة «سبارك» الرامية إلى نشر نمط حياة صحي ونشط لدى شريحة أكبر من الجمهور.

وقال الرئيس التنفيذي لشركة «جروب زن» عبدالمحسن البابطين: «سعداء بالشراكة مع مجموعة الراي الإعلامية التي تمثل انطلاقة بنوع جديد لنادي سبارك الرياضي، ونطمح من خلالها إلى نشر الوعي وثقافة نمط الحياة الصحية لكافة أفراد المجتمع الكويتي».

وأضاف البابطين: «مما لا شك فيه أن التعاون مع مجموعة الراي، التي تعتبر رائدة في إحداث نقلات نوعية ملموسة في كل المجالات، سيضيف قيمة كبيرة لإيصال رسالتنا في نادي سبارك الرياضي لأكبر شريحة ممكنة من المواطنين والمقيمين على أرض الكويت».

من جانبه، أشاد الرئيس التنفيذي لشركة «الراي العالمة للدعاية والإعلان» (RIMA) خالد الساير بتوقيع الاتفاقية مع نادي سبارك الرياضي، مبينا أنها خطوة تعزز مكانة الرياضة في الكويت، مشيرا إلى أن «الشراكة مع أحد أبرز الوجهات الرياضية الشاملة في البلاد تهدف إلى تعزيز الوعي بأهمية الرياضة والصحة البدنية، وتسليط الضوء على الخدمات المتنوعة التي يقدمها نادي سبارك، والبرامج الرياضية المتعددة التي تناسب الجميع باختلاف أهدافهم البدنية، بالإضافة إلى التدريب المنفرد والجماعي».

وبين الساير أنه «من خلال هذه الشراكة ستقوم مجموعة الراي الإعلامية بتسليط الضوء على قصص نجاح أعضاء نادي سبارك وتقديم محتوى رياضي شائق عبر منصاتها الإعلامية المتعددة»، مشددا على أن هذه الشراكة تعكس حرص «الراي» على دعم المبادرات الرياضية في الكويت، وتشجيع أفراد المجتمع على اتباع نمط حياة صحي، كما أن نادى سبارك يمثل شريكا مثاليا للمجموعة نظرا لالتزامه بتقديم خدمات رياضية عالية الجودة.

وتعتبر الشراكة بين مجموعة الراي الإعلامية ونادي سبارك الرياضي خطوة مهمة نحو تحقيق قيمة مضافة للمجتمع وتعزيز الوعي بأهمية الجهد البدني، ويتجلى ذلك من خلال دمج شغف نادي سبارك الرياضي لتحقيق اللياقة البدنية لكل أفراد المجتمع وخبرات «الراي» الإعلامية، وانعكاس ذلك في المجتمع الكويتي لرفع الوعي بأهمية الرياضة وأثرها الإيجابي على الصحة بشكل عام.

وتجسد هذه الشراكة الرؤية والقيم المشتركة لكل من مجموعة الراي الإعلامية ونادي سبارك الرياضي، وهما رائدان في مجاليهما، إذ تعد مجموعة الراي الإعلامية المؤسسة الإعلامية الرائدة في الكويت، والمعروفة بنهجها المبتكر في تقديم الأخبار والترفيه وحلول الإعلان. من جهته، أصبح نادي سبارك الرياضي الوجهة الأولى للياقة البدنية والصحة، بفضل مرافقه الحديثة والتزامه بالتفاعل المجتمعي.

وتهدف الجهتان من خلال هذه الشراكة، إلى توظيف خبراتهما لإطلاق فرص تلهم المجتمع الكويتي وتعود عليه بالنفع.

وتأسس نادي سبارك الرياضي عام 2013، ويعتبر وجهة رائدة في مجال اللياقة البدنية والصحية في الكويت، حيث يكرس جهوده لتقديم تجارب لياقة استثنائية من خلال مرافق متطورة، وبرامج مبتكرة، ونهج يركز على تحقيق النتائج. وتم تصميم المركز ليخدم جميع مستويات اللياقة البدنية، حيث يقدم مجموعة واسعة من الخدمات، بما في ذلك تدريب القوة المتقدم، وفصول اللياقة الجماعية عالية الأداء، وبرامج الصحة المتخصصة.

وفي إطار التزامه الدائم بالتميز، يوفر نادي سبارك بيئة تركز على تعزيز النمو الجسدي والصحة. ويضم النادي مجموعة متميزة من المدربين الحاصلين على خبرات وشهادات عالمية في مجالات متعددة، مما يمكنهم من تقديم باقة متكاملة تلبي احتياجات العملاء البدنية.

وبفضل هذه الكفاءات والخدمات ذات المعايير العالمية، يسعى نادي سبارك، من خلال فروعه المنتشرة في مختلف مناطق الكويت، إلى خدمة جميع الفئات الباحثة عن الصحة واللياقة البدنية، ومنذ الافتتاح يواصل النادي سعيه نحو التطور المستمر وتقديم كل ما هو جديد في هذا المجال، ليحتل الصدارة في السوق الكويتي.

كما أن خطط التوسع في النادي مستمرة، حيث سيتم افتتاح الفرع السابع في منطقة الشويخ المخصص للسيدات ضمن خطة التوسع التي وضعتها إدارة النادي منذ البداية.

ومنذ تأسيسه، حاز نادي سبارك الرياضي على اعتراف المفوضية السامية للأمم المتحدة لشؤون اللاجئين كمنصة رسمية لتسهيل التبرعات، مما يعكس التزامه القوي بالمسؤولية الاجتماعية ودعم المجتمع. كما يعد سبارك الشريك الرسمي للأداء الرياضي للجنة الأولمبية الكويتية، مساهما في تطوير الرياضيين النخبة وتعزيز اللياقة البدنية على المستوى الوطني.

الشراكة الإستراتيجية بين «الراي» و«سبارك» تعزز التعاون بين قطاعي الإعلام واللياقة البدنية

الحرس الوطني نفذ تمرين إخلاء وهمي في «الدوحة الغربية»

الشمري: صيانة الوحدات الكهربائية هدفها رفع كفاءة المحطات وتعزيز قدرتها الإنتاجية

قائد الحماية والتعزيز في الحرس الوطني اللواء الركن حمد البرجس وقائد كتيبة حماية محطة الدوحة الغربية العقيد الركن محمد حيدر مع عدد من ضباط وعناصر الحرس وقوة الإطفاء العام المشاركين في الإخلاء الوهمي (ريليش كومار)

دارين العلي

نفذ الحرس الوطني، بالتعاون مع وزارة الداخلية ممثلة بالإدارة العامة للإطفاء ووزارتي الصحة والكهرباء، إخلاء وهميا بمحطة الدوحة الغربية ضمن برامج التدريب على التعامل مع الحوادث الطارئة التي يمكن أن تتعرض لها المحطة.

وقال مدير محطة الدوحة الغربية م.محمد الشمري إن عملية الإخلاء تتم بالتعاون بين الحرس الوطني ووزارة الداخلية ووزارة الصحة تعتبر من التدريبات المهمة للتعامل مع أي طارئ في المحطة التي تعتبر محطة رئيسية في إنتاج الكهرباء والماء في الكويت.

وتحدث عن الاستعداد للموسم الصيفي المقبل، مشيرا إلى أن عملية الصيانات تتم وفق الجداول الموضوعة، حيث تم الانتهاء من 3 وحدات من أصل 8 وحدات ستخضع للصيانة بالإضافة إلى الانتهاء من 4 مقطرات، مؤكدا أن أهداف الصيانة تكمن في رفع كفاءة الوحدات وتعزيز قدرتها الانتاجية.

بدوره، تحدث قائد الحماية والتعزيز في الحرس الوطني اللواء الركن حمد البرجس خلال كلمة له خلال التدريب، مؤكدا ان تمارين الاخلاء تهدف إلى تعزيز الوعي خلال حالات الطوارئ الحقيقية، ما من شأنه إنقاذ الأرواح وحفظ الممتلكات.

جانب من تمرين الإخلاء الوهمي في محطة الدوحة الغربية

وشدد على حرص الحرس الوطني على تكرار مثل هذه التمارين للحفاظ على الأرواح، مشيدا بتعاون الجهات المشاركة في نجاح التدريب عبر التجهيزات التي أظهرت كفاءة القوات والعناصر المشاركة في تنفيذ واجباتها في الظروف والمواقف المشابهة.

من جهته، قال العقيد الركن محمد حيدر قائد كتيبة حماية محطة الدوحة الغربية ان تمرين الاخلاء يعتبر من التدريبات المهمة كونه يتم خلاله تثقيف وتعليم العاملين في المنشأة على عناصر الأمن والسلامة وكيفية استخدامها.

وشدد على أهمية التدريب والتنسيق الدائم بين جهات الدولة المعنية والقطاعات العاملة بحالات الطوارئ لكي تقوم هذه الجهات بعملها على أكمل وجه.

تدابير «الحرس الوطني» عند الطوارئ

أورد الرائد راشد الراشد أول الإرشادات التي يجب تنفيذها في حال حدوث طارئ بأي منشأة لمكافحة الحريق بالطفايات والتحلي بالهدوء وفصل التيار الكهربائي واستخدام السلالم وعدم استخدام المصاعد الكهربائية، أما الإجراء الأول الذي يقوم به الحرس الوطني فهو إخلاء مكان الحادث لأن الحفاظ على الأرواح هو الأولوية.

وتحدث الرائد فراج سالم عن التعاون مع الجهات المختلفة في الدولة لتحقيق افضل النتائج بمختلف المجالات، مؤكدا ان اهم التدريبات هي تمارين الاخلاء لما لها من اهمية في نقل وتوجيه الأشخاص في اي منشأة للحفاظ على الأرواح.

وتحدث النقيب وائل عتيق عن الهدف الرئيسي من التدريب، وهو رفع كفاءة أفراد الحرس الوطني في عمليات الإخلاء وتعزيز جهوزية القوة للتعامل مع الأحداث والطوارئ.

«كان»: شراكة مع «الرياضة» للحد من انتشار التدخين

بشار عبدالله ونايف شرار يتبادلان وثائق الاتفاقية وتبدو د.حصة الشاهين وبعض الحضور

وقعت الحملة الوطنية للتوعية بمرض السرطان (كان)، التابعة للجمعية الكويتية لمكافحة التدخين والسرطان، اتفاقية تعاون مع الهيئة العامة للرياضة في إطار الجهود المشتركة للحد من انتشار التدخين والتوعية بأمراض السرطان عبر تعزيز الوعي بأهمية الرياضة والنشاط البدني في الوقاية والعلاج.

وقالت أمين الصندوق بالجمعية وعضو اللجنة التنفيذية في «كان» د.حصة الشاهين، في تصريح صحافي عقب التوقيع إن الاتفاقية تهدف إلى تعزيز الصحة العامة وتشجيع أسلوب حياة صحي بين أفراد المجتمع من خلال تعزيز الرياضة كنمط حياة صحي يمكن أن يسهم في الوقاية من الأمراض المزمنة والسرطان.

وأضافت أن الاتفاقية تهدف أيضا إلى تنظيم فعاليات رياضية وحملات توعوية مشتركة تستهدف مختلف شرائح المجتمع بما في ذلك الشباب وطلاب المدارس ودعم المبادرات الخاصة بمرض السرطان وبرامج إعادة التأهيل الرياضي للمرضى خلال وبعد العلاج.

وأكدت الشاهين أن الاتفاقية تعكس التزامهم المستمر بمكافحة التدخين وتوفير الدعم النفسي لمرضى السرطان والتحفيز على التوعية منه.

من جهته، أعرب مدير عام الهيئة العامة للرياضة بالتكليف بشار عبدالله عن فخر الهيئة بهذه الشراكة التي تجمع بين الرياضة والعمل الإنساني والصحي.

وأضاف عبدالله، في تصريح صحافي أن الهيئة تهدف من خلال هذه الشراكة إلى نشر الوعي وتشجيع أفراد المجتمع على اتباع أنماط حياة صحية.

بدوره، قال نائب رئيس مجلس إدارة الجمعية الكويتية لمكافحة التدخين والسرطان نايف شرار إن الخطط المستقبلية تضمن إقامة ماراثونات وفعاليات رياضية للتوعية من أمراض السرطان وآفة التدخين وتنظيم ندوات مشتركة حول أثر التدخين السلبي وأهمية النشاط البدني وتوفير مراكز تدريب رياضية مخصصة.

انطلاق المؤتمر الخليجي لأمراض وزراعة الكلى اليوم

عبدالكريم العبدالله

أعلن رئيس قسم أمراض الكلى في مركز الكويت لأمراض الكلى ورئيس الجمعية الكويتية لزراعة الأعضاء د.تركي العتيبي عن انطلاق المؤتمر الخليجي الرابع لأمراض وزراعة الكلى في الفترة من 22 إلى 25 يناير الجاري في قاعة الهاشمي بفندق راديسون بلو في برعاية وزير الصحة د.أحمد العوضي.

وقال العتيبي إن هذا المؤتمر يأتي كجزء من جهودنا المستمرة لتعزيز التوعية والارتقاء بمستوى الرعاية الصحية المقدمة لمرضى الكلى في الكويت ودول الخليج والمنطقة العربية.

وبين أن المؤتمر تنظمه جهات مرموقة على رأسها وزارة الصحة ممثلة بمركز الكويت لأمراض وزراعة الكلى، بالتعاون مع الرابطة الكويتية لأمراض الكلى ومعهد الكويت للاختصاصات الطبية والجمعية العربية لأمراض وزراعة الكلى والجمعية الدولية لأمراض الكلى والجمعية الدولية لأمراض الكلى للأطفال والجمعية الدولية للاستصفاء البريتوني، علما أن هذه الجهات شريكة في رسالتنا الرامية إلى تعزيز التعاون الإقليمي والدولي في مجال علاج أمراض الكلى وتطوير سبل الوقاية والتشخيص والعلاج.

د.تركي العتيبي

وبين أن هذا المؤتمر يهدف إلى مناقشة سبل الوقاية من الإصابة بأمراض الكلى وتسليط الضوء على أهمية الكشف المبكر والعلاج السريع لهذه الأمراض.

وأشار إلى أن المؤتمر سيناقش أحدث التطورات العلمية في مجالات زراعة الكلى والقصور الكلوي الحاد والمزمن وأمراض الكلى المناعية والاستصفاء الدموي والبريتوني والتعامل مع الحالات الحرجة لأمراض الكلى، بالإضافة إلى أمراض الكلى لدى الأطفال. هدفنا الأساسي هو تحسين جودة الحياة للمرضى من خلال تقديم حلول طبية مبتكرة ومبنية على أحدث الأبحاث.

ولفت إلى أنه سيشمل فعاليات علمية وتدريبية متعددة، حيث خصصنا ورشة عمل متخصصة للتمريض تهدف إلى تدريبهم على المهارات اللازمة لجلسات الاستصفاء الدموي والاستصفاء الدموي البطيء والمستمر، بالإضافة إلى جلسات الامتزاز المناعي، كما سيقدم ورشة عمل للأطباء تتناول التدريب على استخدام الموجات فوق الصوتية في مجال أمراض وزراعة الكلى، وتشمل هذه التدريبات تقنيات أخذ عينات الكلى والتقييم الشامل لحالة السوائل في الجسم وتقييم تدفق الدم الشرياني والوريدي في الكلى.

وأفاد بأن برنامج المؤتمر العلمي سيشمل 12 جلسة علمية وأكثر من 50 محاضرة يقدمها نخبة من الخبراء والاستشاريين العالميين من دول مثل إنجلترا والولايات المتحدة الأميركية وكندا وألمانيا والهند، إلى جانب خبراء من دول مجلس التعاون الخليجي والكويت والدول العربية، موضحا أن هذه المشاركة الواسعة تعكس أهمية المؤتمر كمنصة علمية لتعزيز تبادل الخبرات والمعرفة.

خلال مشروع مرسوم بقانون لتعديل المرسوم رقم 23 لسنة 1990 أحاله وزير العدل إلى رئيس المجلس الأعلى للقضاء

«تنظيم القضاء»: تكويت القضاة وأعضاء النيابة العامة تدريجياً خلال 5 سنوات

- تعيين القضاة في المناصب القضائية بمرسوم لمدة 4 سنوات من تاريخ التعيين وتجدد لمرة واحدة فقط
- يجوز منح القاضي وعضو النيابة العامة إجازة لاستكمال دراساته العليا بموافقة المجلس الاعلى للقضاء
- هيئة توحيد المبادئ مكونة من 11 عضواً من اعضاء المحكمة وقراراتها ملزمة لسائر المحاكم
- يشترط أن يكون المتقدم لوظيفة رئيس محكمة التمييز من بين القضاة الذين لا تقل درجتهم عن «مستشار أول»

أسامة أبوالسعود ـ فرحان الشمري

أحال وزير العدل المستشار ناصر السميط الى رئيس المجلس الأعلى للقضاء رئيس محكمة التمييز مشروع مرسوم بقانون لتعديل بعض أحكام قانون تنظيم القضاء الصادر بالمرسوم رقم 23 لسنة 1990، ومذكرته الايضاحية.

وكشفت مصادر لـ«الأنباء» عن أبرز التعديلات على «مشروع قانون تنظيم القضاء الجديد» والذي أكد في مادته الأولى على تكويت القضاء الكويتي بحيث تحدد مدة خمس سنوات لإتمام التكويت التدريجي للقضاء، مع الاستغناء عن القضاة الأجانب خلال هذه المدة.

ونصت مواد مشروع المرسوم بقانون على ما يلي:

الباب الأول: المحاكم

الفصل الأول: ولاية المحاكم

مادة (1): تختص المحاكم بالفصل في جميع المنازعات والجرائم إلا ما استثنى بنص خاص، ويبين القانون قواعد اختصاص المحاكم.

مادة (2): ليس للمحاكم ان تنظر في اعمال السيادة.

الفصل الثاني: ترتيب المحاكم وتنظيمها

مادة (3) :تتكون المحاكم من:

أ ـ محكمة التمييز.

ب ـ محكمة الاستئناف.

ج ـ المحكمة الكلية.

د ـ المحكمة الجزائية.

مادة (4): تؤلف محكمة التمييز من رئيس ونائب للرئيس وعضوية عدد كاف من المستشارين الاوائل، ويكون بها دوائر لنظر العون بالتمييز في المواد المدنية والتجارية والاحوال الشخصية والجزائية والادارية، ويرأس كل دائرة رئيس المحكمة او نائبه او اقدم المستشارين الاوائل، وتصدر الاحكام عن خمسة من اعضائها المار ذكرهم.

ويجوز ندب مستشاري محكمة الاستئناف للعمل في محكمة التمييز، طبقا للقواعد والضوابط التي يصدر بها قرار من المجلس الاعلى للقضاء.

ويكون مقر محكمة التمييز مدينة الكويت، ويجوز ان تعقد دوائرها في اي مكان آخر وذلك بقرار من وزير العدل بناء على طلب رئيس المحكمة.

واذا رأت احدى الدوائر العدول عن مبدأ قانوني قررته احكام سابقة صادرة منها او من الدوائر الاخرى، احالت الطعن الى هيئة توحيد المبادئ، وتشكل الهيئة من احد عشر عضوا من اعضاء المحكمة يختارهم رئيس المحكمة وتكون برئاسته او من ينوب عنه، وتقرر بأغلبية الآراء المبدأ الواجب الاتباع، ولها عند الاقتضاء الفصل في الطعن المعروض او اعادته للدائرة المحيلة لإعمال المبدأ الذي جرى اعتماده.

واذا صدر حكمان يتضمنان مبدأين متعارضين، يدعو رئيس المحكمة، بناء على عرض المكتب الفني، هيئة توحيد المبادئ، في غير خصومة، لإقرار المبدأ القانوني الواجب الاتباع في الطعون التالية.

وفي جميع الاحوال، تكون احكام الهيئة وقراراتها ملزمة لسائر المحاكم.

مادة (5): ينشأ بمحكمة التمييز مكتب فني يصدر بتشكيله وتحديد اختصاصاته قرار من المجلس الاعلى للقضاء، وذلك لمدة سنتين قابلة للتجديد ويؤلف من رئيس بدرجة مستشار اول وعدد كاف من القضاة الذين لا تقل درجتهم عن مستشار، بناء على ترشيح رئيس المحكمة.

مادة (6): تؤلف محكمة الاستئناف من رئيس ونائب للرئيس وعدد كاف من المستشارين الاوائل والمستشارين، وتشكل فيها دوائر حسب الحاجة تكون رئاستها لأقدم المستشارين فيها وتصدر الاحكام من ثلاثة مستشارين من المار ذكرهم.

ويكون مقر محكمة الاستئناف مدينة الكويت، ويجوز ان تنعقد دوائرهم في اي مكان آخر وذلك بقرار من وزير العدل بناء على طلب رئيس المحكمة.

مادة (7): تؤلف المحكمة الكلية من رئيس ونواب للرئيس لا يقل عددهم عن ثلاثة ولا يزيد على خمسة ممن هم بدرجة مستشار اول، وعدد كاف من وكلاء المحكة والقضاة، وتشكل فيها دوائر حسب الحاجة، وتصدر احكام المحكمة الكلية من ثلاثة قضاة عدا القضايا التي ينص عليها القانون على صدور الحكم فيها من قاض واحد.

ويجوز ندب مستشارين اوائل ومستشارين لرئاسة الدوائر الكلية بالمحكمة الكلية وما يلحق بها من مهام واعمال، لمدة سنتين قابلة للتجديد، وذلك بناء على طلب رئيس المحكمة الكلية وطبقا للقواعد والضوابط التي يصدر بها قرار من المجلس الاعلى للقضاء.

مادة (8): تنشأ محاكم جزئية في كل محافظة من محافظات الكويت وذلك بقرار من وزير العدل يعين مقارها ويحدد دوائر اختصاصها.

وتتكون المحكمة الجزئية من دائرة او اكثر حسب حاجة العمل، وتصدر احكامها من قاض واحد.

ويجوز عند الضرورة ان تنعقد المحكمة الجزئية في اي مكان آخر داخل المحافظة او خارجها، وذلك بقرار من وزير العدل بناء على طلب رئيس المحكمة الكلية.

وتعين الجمعية العامة للمحكمة الكلية دائرة او اكثر مقرها مدينة الكويت تختص بنظر القضايا التي تكون الحكومة او احدى الهيئات العامة او المؤسسات العامة طرفا فيها.

ولوزير العدل ان ينشئ بقرار منه ـ بعد موافقة الجمعية العامة للمحكمة الكلية ـ دوائر جزائية ويخصها بنظر نوع معين من القضايا، ويبين في ذلك القرار مقر كل دائرة وحدود اختصاصها المكاني.

الفصل الثالث: الجمعيات العامة واللجان الوقتية

مادة (9): تجتمع كل من محاكم التمييز والاستئناف والمحكمة الكلية بهيئة جمعية عامة بدعوة من رئيس المحكمة للنظر في الامور الآتية:

أ ـ ترتيب وتأليف الدوائر.

ب ـ توزيع القضايا على الدوائر المختلفة.

ج ـ تحديد عدد الجلسات ومواعيد انعقادها.

د ـ ندب قضاة المحكمة الكلية للعمل بالمحاكم الجزئية.

هـ ـ تنظيم العمل اثناء فترة الاجازات وتحديد ما ينظر فيها من القضايا.

و ـ المسائل الاخرى التي تتعلق بالامور الداخلية للمحكمة.

ويجوز للجمعية العامة ان تفوض رئيس المحكمة في بعض ما يدخل في اختصاصها.

مادة (10): تتألف الجمعية العامة لكل محكمة من جميع قضاتها العاملين بها، ولا يكون انعقادها صحيحا الا اذا حضر الاجتماع اكثر من نصف عددهم، فإذا لم يتوافر هذا النصاب جاز انعقاد الجمعية بعد ساعة من الميعاد المحدد اذا حضره ثلث عدد قضاة المحكمة على الاقل، فإذا انقضت بعد ذلك ساعتان دون توافر هذا النصاب الاخير جاز انعقاد الجمعية اي كان عدد الحاضرين من قضاة المحكمة.

وتمثل النيابة العامة في اجتماعات الجمعية العامة، ويكون لممثلها رأي معدود في المسائل التي تتصل بأعمال النيابة العامة.

وتصدر قرارات الجمعية العامة بالأغلبية المطلقة للأعضاء الحاضرين، واذا تساوت الآراء يرجح الجانب الذي فيه الرئيس.

مادة (11): تؤلف كل محكمة لجنة تسمى «لجنة الشؤون الوقتية» برئاسة رئيس المحكمة او من يقوم مقامه وعضوية اقدم اثنين من اعضائها، وتقوم بمباشرة سلطة الجمعية العامة في المسائل المستعجلة عند تعذر دعوتها اثناء فترة الاجازات السنوية.

مادة (12): تبلغ قرارات الجمعية العامة ولجنة الشؤون الوقتية لكل محكمة الى وزير العدل.

وللوزير ان يعيد الى الجمعية العامة للمحكمة او للجنة الشؤون الوقتية بها ما لا يرى الموافقة عليه من قراراتها لاعادة النظر فيها، فإذا اصرت على قرارها كان له ان يعرض الامر على المجلس الاعلى للقضاء ليصدر قرارا بما يراه، ويكون قراره نهائيا.

الفصل الرابع: الجلسات والأحكام

مادة (13): جلسات المحاكم علنية، ويجوز عقد المحاكمات وسماع الشهود وغير ذلك من الإجراءات القضائية بما فيها إجراؤها عبر الوسائل الإلكترونية من غير إخلال بضمانات المحاكمة، وفقا للضوابط التي يصدر بها قرار من المجلس الأعلى للقضاء. ويجوز أن تقرر المحكمة جعل الجلسة سرية إذا اقتضى ذلك النظام العام أو المحافظة على الآداب أو حرمة الأسر أو الحياة الخاصة.

وتعتبر العلانية متحققة إذا تمت إجراءات المحاكمة بالطريق الإلكتروني، ويكون النطق بالحكم في جلسة علنية ما لم ينص القانون على خلاف ذلك.

ويتولى رئيس الجلسة ضبط نظامها.

مادة (14): اللغة العربية هي اللغة الرسمية للمحاكم. على أنه يجوز للمحكمة ان تسمع أقوال الخصوم أو الشهود الذين يجهلون اللغة العربية عن طريق مترجم بعد أن يحلف اليمين.

مادة (15): تصدر الأحكام وتنفذ باسم صاحب السمو أمير الكويت.

الباب الثاني: المجلس الأعلى للقضاء

مادة (16): يشكل المجلس الأعلى للقضاء على النحو التالي:

1 ـ رئيس محكمة التمييز ـ رئيسا.

2 ـ نائب رئيس محكمة التمييز ـ عضوا.

3 ـ رئيس محكمة الاستئناف ـ عضوا.

4 ـ النائب العام ـ عضوا.

5 ـ نائب رئيس محكمة الاستئناف ـ عضوا.

6 ـ رئيس المحكمة الكلية ـ عضوا.

7 ـ وكيل وزارة العدل ـ عضوا.

فإذا اعتذر رئيس المجلس أو منعه مانع من الحضور يرأس المجلس نائب رئيس محكمة التمييز ويحل محله.

وإذا لم يحضر رئيس محكمة التمييز ولا نائبه لعذر أو مانع ينعقد المجلس برئاسة رئيس محكمة الاستئناف ـ وعند غياب رئيس المحكمة الكلية يحل محله أقدم نوابه، ويحل محل النائب العام أقدم النواب العامين المساعدين او المحامين العامين الذي يقوم مقامه.

مادة (17): يختص المجلس الأعلى للقضاء بالنظر، بناء على طلب وزير العدل، في كل ما يتعلق بتعيين القضاة وأعضاء النيابة العامة وترقيتهم ونقلهم وندبهم لعمل آخر غير عملهم الأصلي وذلك على الوجه المبين في هذا القانون.

وللمجلس أن يبدي رأيه في المسائل المتعلقة بالقضاء والنيابة العامة، وله اقتراح ما يراه في شأنها من تلقاء نفسه أو بناء على طلب وزير العدل.

مادة (18): يجتمع المجلس الأعلى للقضاء بدعوة من رئيسه، أو من أربعة أعضاء على الأقل. ويجب أن تكون الدعوة الموجهة للأعضاء مصحوبة بجدول أعمال، ولا يكون انعقاده صحيحا إلا بحضور أربعة أعضاء على الأقل، وتكون جميع مداولاته سرية ويجوز لأي عضو طرح ما يراه من مواضيع على بند ما يستجد من أعمال. وتصدر القرارات بأغلبية الأصوات، وعند تساوي الأصوات يرجح الجانب الذي صوت معه رئيس الجلسة.

ويوجه المجلس الدعوة الى وزير العدل لحضور جلساته في الموضوعات التي يرى المجلس حضوره عند نظرها، وللوزير أيضا ان يحضر اجتماع المجلس لعرض الموضوعات التي يرى أهمية عرضها عليه، ولا يكون للوزير أو من يصحبه من المتخصصين أو ذوي الخبرة أو ينيبه الوزير في الحضور صوت معدود عند التصويت على القرارات.

ويصدر المجلس الأعلى للقضاء لائحة بالقواعد والإجراءات التي يسير عليها المجلس في مباشرة اختصاصاته ومكان انعقاده.

وللمجلس أن يطلب من وزارة العدل كل ما يراه لازما من البيانات والأوراق المتعلقة بالموضوعات المعروضة عليه.

الباب الثالث: القضاة

الفصل الأول: تعيين القضاة وترقيتهم وأقدميتهم

مادة (19): يشترط فيمن يولى القضاء:

أ ـ أن يكون مسلما.

ب ـ أن يكون كويتيا بصفة أصلية.

ج ـ أن يكون كامل الأهلية غير محكوم عليه قضائيا أو تأديبيا لأمر مخل بالشرف أو الأمانة ولو كان قد رد إليه اعتباره.

د ـ أن يكون محمود السيرة حسن السمعة.

هـ ـ أن يكون حاصلا على إجازة الحقوق او اجازة الحقوق والشريعة أو ما يعادلها من الشهادات المعتمدة لدى الجهة المختصة.

و ـ أن يجتاز الاختبارات والدورات التدريبية وفق الضوابط التي يحددها المجلس الأعلى للقضاء.

مادة (20): يكون التعيين في وظيفة رئيس محكمة التمييز من بين القضاة الذين لا تقل درجتهم عن مستشار أول أو من في درجته من اعضاء النيابة العامة، بشرط ان يكون قد شغل هذه الدرجة في القضاء لمدة لا تقل عن خمس سنوات.

ويكون التعيين في وظيفة نائب رئيس محكمة التمييز ورئيس محكمة الاستئناف ونائبه ورئيس المحكمة الكلية ونوابه من بين المستشارين الأوائل أو من في درجتهم من أعضاء النيابة العامة، بشرط ان يكون قد سبق له العمل بالقضاء لمدة لا تقل عن خمس سنوات.

وفي جميع الأحوال يصدر مرسوم بتعيينهم بناء على عرض وزير العدل بعد أخذ رأي المجلس الأعلى للقضاء، لمدة اربع سنوات من تاريخ التعيين ويجوز تجديدها لمرة واحدة فقط، او بانتهاء مدة التعيين في اي من هذه الوظائف، ويعود للعمل في القضاء وفقا لترتيب اقدميته قبل تعيينه بالوظيفة.

لا يجوز اعادة التعيين في وظيفة رئيس محكمة التمييز ورئيس محكمة الاستئناف ورئيس المحكمة الكلية ونوابهم الا بعد انتهاء مدة ولايتهم وبعد انقضاء فترة بينية تعادل المدة التي قضوها في شغل المنصب من تاريخ انتهاء ولايتهم السابقة، وكما لا يجوز اعادة تعيينهم خلال الفترة البينية في اي من الوظائف التي تشغل بصفة مؤقتة.

أما التعيين والترقية في وظائف القضاء الأخرى فيكون بمرسوم بناء على عرض وزير العدل وموافقة المجلس الأعلى للقضاء.

ويكون التعيين بدرجة مستشار اول ومستشار من اعضاء محكمتي التمييز والاستئناف ونواب رئيس المحكمة الكلية بمرسوم بناء على عرض وزير العدل بعد موافقة المجلس الأعلى للقضاء. أما التعيين والترقية في وظائف القضاء الأخرى فيكون بمرسوم بناء على عرض وزير العدل وموافقة المجلس الأعلى للقضاء.

مادة (21): يرقى القضاة ومن في حكمهم من اعضاء النيابة العامة على اساس الاقدمية والاهلية والحصول على درجة «فوق المتوسط» في تقارير الكفاية على اعمالهم.

ولا تكون الترقية الا الى الدرجة التالية مباشرة، ويشترط للمستشارين ومن في درجتهم من اعضاء النيابة العامة الحصول على تقرير كفاية واحدة، وفيما عدا ذلك يشترط حصول المرشح على «تقريري كفاية» متتاليين.

ويجوز تخطي القاضي او عضو النيابة العامة في الترقية في احدى الحالات التالية:

- اذا وجه اليه اللوم من مجلس التأديب.
- اذا وجه اليه تنبيه كتابي وفقا للمادتين 37 و67 من هذا القانون.
- اذا لم يجتز الدورات التدريبية وفقا للضوابط والشروط التي يضعها المجلس الاعلى للقضاء في هذا الخصوص.

مادة (22): تتقرر اقدمية القضاة واعضاء النيابة العامة بحسب تاريخ المرسوم الصادر بتعيينهم في وظائفهم ما لم يحدد هذا المرسوم تاريخا آخر بناء على موافقة المجلس الاعلى للقضاء.

فإذا عين اثنان او اكثر من القضاة او اعضاء النيابة العامة في مرسوم واحد، كانت الاقدمية بينهم بحسب ترتيبهم في المرسوم.

الفصل الثاني: عدم قابلية القضاة للعزل

مادة (23): القضاة واعضاء النيابة العامة عدا من هم في درجة وكيل نيابة (ج) غير قابلين للعزل إلا وفقا لاجراءات المحاكمة التأديبية المنصوص عليها في هذا القانون.

ولا يجوز انهاء عقود المتعاقدين من القضاة واعضاء النيابة العامة إلا بعد موافقة المجلس الاعلى للقضاء.

ولا ينقل من هم درجة مستشار اول ومستشار من اعضاء محكمتي التمييز والاستئناف الى النيابة العامة إلا برضائهم.

الفصل الثالث: واجبات القضاة

مادة (24): يؤدي القضاة قبل مباشرة وظائفهم اليمين التالية: «أقسم بالله العظيم ان أحكم بين الناس بالعدل وان أحترم قوانين البلاد ونظمها».

ويكون اداء هذه اليمين بالنسبة لرئيس محكمة التمييز ونائبه ورئيس محكمة الاستئناف ونائبه ورئيس المحكمة الكلية امام صاحب السمو الأمير بحضور وزير العدل.

ويكون اداء اليمين بالنسبة للمستشارين والقضاة امام رئيس المجلس الاعلى للقضاء وفيما عدا مستشاري التمييز يكون الحلف بحضور رئيس المحكمة المختص.

ولا يتكرر اداء يمين القضاة عند الترقية او اعادة النقل الى القضاء.

مادة (25): لا يجوز منح القاضي او عضو النيابة العامة اوسمة او انواطا او نياشين او قلادات او اي شيء آخر أثناء توليه وظيفته، كما لا يجوز الجمع بين وظيفة القضاء ومزاولة التجارة او اي عمل لا يتفق وكرامة القضاء واستقلاله، ويصدر المجلس الاعلى للقضاء مدونة للسلوك القضائي ويعتبر الالتزام بها من واجبات القضاة واعضاء النيابة العامة.

ويجوز للمجلس الاعلى للقضاء ان يقرر منع القاضي من مباشرة اي عمل يرى ان القيام به يتعارض مع واجبات الوظيفة وحسن ادائها.

ويجوز ندب القاضي او عضو النيابة العامة للقيام بأعمال قضائية او قانونية غير عمله او بالاضافة اليه، وذلك بقرار من وزير العدل بعد موافقة المجلس الاعلى للقضاء.

ويجوز ندب او اعارة القاضي او عضو النيابة العامة الى جهة حكومية او دولية داخل دولة الكويت او خارجها، وذلك بقرار من وزير العدل بعد موافقة المجلس الاعلى للقضاء لمدة لا تزيد على اربع سنوات قابلة للتجديد، على ان يحتفظ العضو بوظيفته واقدميته، وتحتسب هذه المدة ضمن سنوات الخدمة ويجوز ان يحتفظ بمرتبه الشامل.

مادة (26): لا يجوز للقاضي او عضو النيابة العامة بغير موافقة المجلس الاعلى للقضاء ان يكون محكما ولو بغير اجر، ولو كان النزاع غير مطروح على القضاء، الا اذا كان احد اطراف النزاع من اقاربه او اصهاره حتى الدرجة الرابعة.

مادة (27): يحظر على القضاة واعضاء النيابة العامة الاشتغال بالعمل السياسي بكل صوره وأشكاله، وإبداء الآراء السياسية، كما يحظر التقدم للترشيح في الانتخابات العامة.

ويحظر على القضاة وأعضاء النيابة العامة نشر كل ما يتعلق بأعمال وظيفتهم في وسائل التواصل الاجتماعي الحديثة.

مادة (28): لا يجوز للقضاة إفشاء سر المداولات.

ولا يعد إفشاء لسر المداولة النص في الحكم على صدوره بأغلبية الآراء مع موجز لرأي الأقلية.

مادة (29): لا يجوز أن يجلس في دائرة واحدة قضاة بينهم قرابة او مصاهرة حتى الدرجة الرابعة.

كما لا يجوز أن يكون لممثل النيابة العامة أو ممثل أحد الخصوم أو المدافع عنه ممن تربطهم الصلة المذكورة بأحد القضاة الذين ينظرون الدعوى.

الفصل الرابع: التفتيش القضائي

مادة (30): تنشأ إدارة للتفتيش القضائي على أعمال مستشاري محكمة الاستئناف ووكلاء المحكمة الكلية وقضاتها، وتؤلف من رئيس وعدد كاف من أعضاء لا تقل درجتهم عن مستشار.

وتنشأ إدارة للتفتيش القضائي على أعمال المحامين العامين ورؤساء النيابة العامة ووكلائها، وتؤلف من رئيس بدرجة نائب عام مساعد وعدد كاف من المحامين العامين ورؤساء النيابة العامة.

ويصدر المجلس الأعلى للقضاء كل عام قرارا بندب رئيس وأعضاء كل من الإدارتين المذكورتين.

ويصدر بنظام التفتيش في كل من المحاكم والنيابة العامة قرار من المجلس الأعلى للقضاء.

مادة (31): يكون تقدير الكفاية في تقرير التفتيش بإحدى الدرجات الآتية: كفء/ فوق المتوسط/ متوسط/ أقل من متوسط.

ويجري التفتيش مرة واحدة على مستشاري محكمة الاستئناف ومن في درجتهم من أعضاء النيابة العامة، ويحق لمن حصل منهم على تقدير كفاية بدرجة «متوسط» اعادة التفتيش عليه لمرة ثانية، وذلك بطلب يقدم للمجلس الأعلى للقضاء.

أما وكلاء وقضاة المحكمة الكلية ومن في درجتهم من النيابة العامة فيكون التفتيش مرة على الاقل كل سنتين.

ويجب ان يحاط المعني بالتفتيش علما بكل ما يودع في ملف خدمته من ملاحظات او اوراق، كما يخطر بصورة من تقرير التفتيش وله الحق في التظلم الى المجلس الأعلى للقضاء في ميعاد مدته خمسة عشر يوما من تاريخ اخطاره.

ويفصل المجلس الأعلى للقضاء في التظلم بعد الاطلاع على الأوراق وسماع أقوال المتظلم عند الاقتضاء.

ويكون قرار المجلس في شأن تقدير الكفاية نهائيا.

وعلى إدارة التفتيش ارسال صورة من تقرير التفتيش الى وزير العدل والمجلس الأعلى للقضاء، وذلك فور إيداع التقرير في الملف الشخصي.

مادة (32): لوزير العدل أن يعرض على المجلس الأعلى للقضاء أمر المستشارين ووكلاء المحكمة الكلية والقضاة ومن في درجتهم من أعضاء النيابة العامة ممن حصلوا على تقريرين متواليين بدرجة متوسط.

ويقرر المجلس بعد فحص حالتهم إما إحالتهم الى التقاعد أو إنهاء عقودهم أو نقلهم الى وظيفة أخرى غير قضائية، وذلك دون اخلال بحكم المادة (76) من نظام الخدمة المدنية.

ويقوم وزير العدل بإبلاغ القاضي أو عضو النيابة العامة بمضمون قرار المجلس المشار إليه في الفقرة السابقة فور صدوره، وتزول ولايته من تاريخ ذلك الإبلاغ.

مادة (33): تعتبر استقالة القاضي او عضو النيابة العامة مقبولة من وقت تقديمها، ولا يترتب عليها خفض المعاش او المكافأة.

الفصل الخامس: في الإجازات

مادة (34): مع عدم الإخلال بأحكام المادتين (40)، (41) من نظام الخدمة المدنية، يصدر المجلس الأعلى للقضاء قرارا بنظام الإجازات الدورية للقضاة وأعضاء النيابة العامة.

ويجوز بموافقة القاضي أو عضو النيابة العامة صرف بدل الإجازة الدورية نقدا إذا اقتضت ظروف العمل ذلك.

ويضع المجلس الأعلى للقضاء قواعد صرف هذا البدل.

ويجوز بموافقة المجلس الأعلى للقضاء منح القاضي وعضو النيابة العامة إجازة لاستكمال دراساته العليا، بشرط حصوله على قبول في احدى الجامعات المعتمدة للابتعاث في الجهة المختصة. ويجوز ان يحتفظ بمرتبه الشامل، ويصدر بضوابط الإجازة الدراسية قرار من المجلس الأعلى للقضاء.

مادة (35): تنظم الجمعية العامة لكل محكمة العمل اثناء فترة الإجازات، وتعين عدد الجلسات وأيام انعقادها وما ينظر فيها من القضايا والقضاة الذين يتولون نظرها.

الفصل السادس: في التأديب

مادة (36): لوزير العدل حق الإشراف على القضاء ولرئيس كل محكمة ولجمعيتها العامة حق الإشراف على القضاة التابعين لها.

مادة (37): لرئيس المحكمة ـ من تلقاء نفسه أو بناء على قرار الجمعية العامة بها ـ حق تنبيه القضاة الى ما يقع منهم مخالفا لواجباتهم او مقتضيات وظائفهم بعد سماع اقوالهم، ويكون التنبيه شفاهة او كتابة، وفي الحالة الأخيرة تبلغ صورته الى وزير العدل.

وللقاضي ان يتظلم للمجلس الأعلى للقضاء من التنبيه الكتابي الموجه إليه خلال خمسة عشر يوما من تاريخ إخطاره.

وللمجلس أو من يندبه من المستشارين الأوائل ان يجري تحقيقا عن الواقعة التي كانت محلا للتنبيه ان رأى وجها لذلك، وله ان يؤيد التنبيه او يلغيه.

وفي جميع الأحوال اذا تكررت المخالفة او استمرت بعد صيرورة التنبيه نهائيا، رفعت الدعوى التأديبية.

مادة (38): لا يجوز في غير حالات الجرم المشهود اتخاذ اي اجراء من اجراءات التحقيق او القبض او رفع الدعوى الجزائية على القاضي او عضو النيابة العامة في جناية أو جنحة إلا بإذن من المجلس الاعلى للقضاء بناء على طلب النائب العام.

وفي حالات الجرم المشهود يجب على النائب العام عند القبض على القاضي أو عضو النيابة العامة أو حبسه أن يعرض الأمر على المجلس الأعلى للقضاء خلال أربعة وعشرين ساعة ليقرر ما يراه في هذا الشأن. وللقاضي أو عضو النيابة العامة أن يطلب سماع أقواله أمام المجلس في هذه الحالة.

وتتولى النيابة العامة دون غيرها سلطة التحقيق والتصرف والادعاء في الجنايات والجنح التي تقع من القاضي أو عضو النيابة العامة أو عليه.

مادة (39): يختص المجلس الأعلى للقضاء بالنظر في حبس القاضي وعضو النيابة احتياطيا وتجديد حبسه، أو أن يأمر باتخاذ إجراء آخر، مع مراعاة الضمانات المنصوص عليها في المواد من قانون الإجراءات والمحاكمات الجزائية، ما لم يكن الأمر منظورا أمام المحكمة الجزائية المختصة بنظر الدعوى فتختص هي بذلك.

مادة (40): يترتب حتما على حبس القاضي أو عضو النيابة العامة بناء على أمر أو حكم وقفه عن مباشرة أعمال وظيفته مدة حبسه.

ويجوز للمجلس الأعلى للقضاء أن يأمر بوقف القاضي أو عضو النيابة العامة عن مباشرة أعمال وظيفته أثناء إجراءات التحقيق عن جريمة وقعت منه، وذلك من تلقاء نفسه أو بناء على طلب النائب العام او رئيس المحكمة التابع لها او بناء على قرار من جمعيتها العامة ويخطر وزير العدل بذلك.

مادة (41): تأديب القضاء بجميع درجاتهم من اختصاص مجلس التأديب يشكل من خمسة من المستشارين الاوائل، ثلاثة من اعضاء محكمة التمييز واثنين من اعضاء محكمة الاستئناف، على ألا يكون من بينهم رئيس او اعضاء المجلس الاعلى للقضاء، وتكون رئاسة المجلس لأقدمهم.

وتختار الجمعية العامة لكل من المحكمتين سنويا المستشارين اللازمين لتشكيل مجلس التأديب، ومثلهم بصفة احتياطية.

وينعقد مجلس التأديب بمقر محكمة التمييز، ويمثل الادعاء أمامه رئيس التفتيش القضائي أو من يكفله بذلك.

مادة (42): تقام الدعوى التأديبية من رئيس التفتيش القضائي وذلك بناء على طلب وزير العدل أو بناء على طلب رئيس المحكمة التي يتبعها القاضي، أو النائب العام حسب الأحوال. كما تقام الدعوى أيضا ضد القاضي أو عضو النيابة العامة إذا فقد الثقة والاعتبار أو فقد الصلاحية لغير الأسباب الصحية بناء على شكوى تقدم بذلك، ويحال على مجلس التأديب للنظر في أمر فصله من الخدمة.

ولا ترفع الدعوى إلا بعد تحقيق جزائي أو إداري يتولاه التفتيش القضائي أو ومن يندبه لذلك المجلس الأعلى للقضاء إذا كان المحقق معه أقدم من رئيس التفتيش القضائي.

وعلى رئيس التفتيش القضائي رفع الدعوى خلال ثلاثين يوما من تاريخ الطلب.

ولا تقام الدعوى التأديبية على رئيس وأعضاء المجلس الأعلى للقضاء من القضاة إلا من لجنة قضائية خاصة بناء على طلب من وزير العدل.

وتشكل اللجنة من ثلاثة مستشارين أوائل تختارهم الجمعية العامة لمحكمة التمييز سنويا ومثلهم بصفة احتياطية، وذلك بالإضافة لعملهم. وتعقد جلسات اللجنة في مقر محكمة التمييز، وللجنة الاستعانة بإدارة التفتيش القضائي في مهام أمانة السر.

وتبحث اللجنة بصفة سرية جدية ما أثير من وقائع، فإن تبين لها عدم جديتها أمرت بحفظ الأوراق، وإلا مضت في التحقيق وتتولى في هذه الحالة كافة الإجراءات المنوطة برئيس إدارة التفتيش القضائي.

مادة (43): ترفع الدعوى التأديبية بصحيفة تشتمل على التهمة والأدلة المؤيدة لها، وتقدم لمجلس التأديب ليصدر قراره بإعلانها للقاضي للحضور أمامه إذا ما رأى وجها للسير في إجراءات المحاكمة التأديبية، على أن يكون الإعلان قبل الميعاد بأسبوع على الأقل.

وللمجلس في هذه الحالة أن يقرر وقف القاضي عن مباشرة أعمال وظيفته أو يقرر باعتباره في إجازة حتمية حتى تنتهي المحاكمة، وله في كل وقت أن يعيد النظر في أمر الوقف أو الإجازة المذكورة.

ويكون اعلان القاضي بالصحيفة بمعرفة رئيس المحكمة التابع لها.

مادة (44): يجوز لمجلس التأديب أن يجري ما يراه لازما من التحقيقات وله أن يندب أحد أعضائه للقيام بذلك.

مادة (45): لمجلس التأديب أو العضو المنتدب منه للتحقيق السلطة المخولة للمحاكم فيما يختص بالشهود الذين يرى فائدة من سماع أقوالهم.

مادة (46): تكون جلسات مجلس التأديب سرية.

ويحكم المجلس بعد سماع طلبات التفتيش القضائي ودفاع القاضي المطلوب تأديبه، وللقاضي حق الحضور بشخصه أمام المجلس، وله أن يقدم دفاعه كتابة أو أن ينيب في الدفاع عنه أحد القضاة.

وللمجلس دائما الحق في طلب حضور القاضي بشخصه فإذا لم يحضر أو لم ينب أحد جاز الحكم في غيبته بعد التحقق من صحة إعلانه.

مادة (47): تنقضي الدعوى التأديبية باستقالة القاضي.

ولا تأثير للدعوى التأديبية على الدعوى الجزائية أو المدنية الناشئة عن الواقعة ذاتها.

أو انتهاء مدة الخمس سنوات.. وتحديد مدة شغل المناصب القضائية العليا بأربع سنوات قابلة للتجديد مرة واحدة

يستمر القضاة الأجانب المستعان بهم في أعمالهم حتى نهاية مدة التعاقد

- لرئيس المحكمة الكلية نواب لا يقل عددهم عن 3 ولا يزيد على 5 ممن هم بدرجة مستشار أول
- يشترط في تعيين القضاة أو من في درجتهم ان يكون قد سبق لهم العمل بالقضاء لمدة 5 سنوات
- يعهد برئاسة بعض الدوائر الثلاثية لمستشارين ومستشارين أوائل لمدة سنتين قابلة للتجديد
- يجتمع «الأعلى للقضاء» بدعوة من أربعة من أعضائه ولا يكون انعقاده صحيحا إلا بحضور أربعة أعضاء على الأقل

مادة (48): يجب أن يكون الحكم الصادر في الدعوى التأديبية مشتملا على الأسباب التي بني عليها، وتتلى أسبابه عند النطق به في جلسة سرية، ولا يجوز الطعن فيه بأي طريق وتخطر وزارة العدل بصورة من هذا الحكم.

ويصدر الحكم من غير تسبيب متى سبق للقاضي التقدم باستقالته الى مجلس التأديب.

مادة (49): العقوبات التأديبية التي يجوز توقيعها هي اللوم والعزل.

مادة (50): يتولى رئيس المحكمة التابع لها القاضي اخطاره بالحكم الصادر ضده من مجلس التأديب خلال ثمانية وأربعين ساعة من وقت صدوره، وتزول ولاية القاضي من تاريخ الحكم الصادر من مجلس التأديب بعزله إذا كان حاضرا عند النطق به، وإلا زالت ولايته من تاريخ إخطاره به.

الفصل السابع: الطعن في القرارات الخاصة بشؤون القضاة

مادة (51): تختص إحدى الدوائر الإدارية بمحكمة الاستئناف دون غيرها بالفصل في الطلبات التي يقدمها القضاة وأعضاء النيابة العامة بإلغاء القرارات الإدارية النهائية المتعلقة بأي شأن من شؤونهم الوظيفية، متى كان مبنى الطلب عيبا في الشكل او عدم الاختصاص او مخالفة القوانين واللوائح او خطأ في تطبيقها او تأويلها أور إساءة استعمال السلطة، كما تختص دون غيرها بالفصل في طلبات التعويض عن تلك القرارات وفي المنازعات الخاصة بالمرتبات والمعاشات والمكافآت المستحقة لهم او لورثتهم، ولا يجوز ان يجلس للفصل في هذه الطلبات من كان قد اشترك في القرار الذي رفع الطلب بسببه.

ويكون الطعن في الأحكام التي تصدر في الدعاوى المنصوص عليها في الفقرة السابقة امام احدى الدوائر الإدارية بمحكمة التمييز دون غيرها، خلال ستين يوما من تاريخ صدور الحكم.

مادة (52): يرفع الطلب خلال ستين يوما من تاريخ نشر القرار المطعون فيه بالجريدة الرسمية او اعلان صاحب الشأن به أو علمه به علما يقينا

ويكون رفع الطلب بصحيفة تودع إدارة كتاب محكمة الاستئناف تتضمن عدا البيانات المتعلقة بأسماء الخصوم وصفاتهم ومحال إقامتهم ـ موضوع الطلب ـ وبيانا كافيا عنه.

وعلى الطالب ان يودع مع الصحيفة صورا منها يقدر عدد الخصوم وحافظة بمستنداته المؤيدة لطلبه ومذكرة بدفاعه.

وعند إيداع الصحيفة تسلم إدارة الكتاب الى المودع ايصالا يثبت فيه تاريخ الإيداع وساعته ويجب على إدارة الكتاب خلال الثلاثة ايام التالية اعلان الخصوم بالصحيفة، ويكون لكل من الخصوم الحق في الرد على ما جاء فيها بمذكرة تودع إدارة كتاب المحكمة مع المستندات اللازمة خلال ثلاثين يوما من تاريخ اعلانه بالصحيفة.

وبمجرد انتهاء المهلة تحدد ادارة الكتاب جلسة لنظر الطلب خلال شهرين على الأكثر وإبلاغ اطراف النزاع بتاريخ تلك الجلسة قبل موعد عقدها بأسبوع على الأقل وذلك بموجب خطابات موصى عليها بعلم الوصول ولا تستحق رسوم على هذا الطلب.

مادة (53): يباشر الطالب جميع الإجراءات أمام الدائرة بنفسه، وله ان يقدم دفاعه كتابة أو أن ينيب عنه في ذلك احد القضاة الحاليين أو السابقين من غير اصحاب الوظائف او المهن.

وتفصل الدائرة في الطلب بعد سماع دفاع الطالب والنيابة العامة.

الباب الرابع: النيابة العامة

الفصل الأول: اختصاصات النيابة العامة وتشكيلها

مادة (54): تمارس النيابة العامة الاختصاصات المخولة لها قانونا، ولها الحق في رفع الدعوى الجزائية ومباشرتها وذلك مع عدم الإخلال بحكم المادة 9 من قانون الإجراءات والمحاكمات الجزائية او اي نص آخر في القانون.

مادة (55): تتولى النيابة العامة تحقيق الدعوى الجزائية وفقا لأحكام المادة السابقة ويجوز لها ان تندب مأموري الضبط القضائي لهذا التحقيق.

مادة (56): مع مراعاة احكام المادتين السابقتين، يكون مأمورو الضبط القضائي فيما يتعلق بأعمال وظائفهم تابعين للنيابة العامة، ولها عليهم حق الإشراف فيما يقومون به من أعمال التحقيق وجمع الاستدلالات.

مادة (57): تتولى النيابة العامة الإشراف على السجون وأماكن الاحتجاز وغيرها من الأماكن التي تنفذ فيها الأحكام الجزائية.

مادة (58): يقوم بأداء وظيفة النيابة العامة النائب العام وعدد كاف من النواب العامين المساعدين والمحامين العامين ورؤساء النيابة ووكلائها ويحل اقدم النواب العامين المساعدين او المحامين العامين محل النائب العام في جميع اختصاصاته عند غيابه او خلو منصبه او قيام مانع لديه.

مادة (59): ينشأ مكتب فني للنائب العام، تحدد اختصاصاته بقرار من المجلس الاعلى للقضاء بناء على اقتراح النائب العام، ويؤلف من رئيس وعدد كاف من القضاة وأعضاء النيابة العامة ويصدر بندب اعضاء المكتب من القضاة قرارا من المجلس الأعلى للقضاء بناء على ترشيح النائب العام لمدة سنتين قابلة للتجديد.

مادة (60): تنشأ بمحكمة التمييز نيابة عامة مستقلة تسمى «نيابة التمييز» تقوم بأداء وظيفة النيابة العامة لدى هذه المحكمة.

وتؤلف من مدير وعدد كاف من الأعضاء يختارون من بين القضاة وأعضاء النيابة العامة.

ويكون ندب المدير والأعضاء بقرار من وزير العدل بعد موافقة مجلس القضاة الأعلى بناء على ترشيح رئيس محكمة التمييز وأخذ رأي النائب العام بالنسبة للأعضاء من النيابة العامة، وذلك لمدة سنتين قابلة للتجديد.

ويصدر المجلس الأعلى للقضاء لائحة للتفتيش على أعضاء هذه النيابة.

مادة (61): النيابة العامة لا تتجزأ ويقوم أي عضو من أعضائها مقام الآخرين إلا إذا نص القانون على أن عملا معينا أو إجراء محددا يدخل في اختصاص النائب العام أو النائب العام المساعد أو المحامي العام أو رئيس النيابة.

مادة (62): أعضاء النيابة العامة يتبعون جميعا النائب العام ويتبع النائب العام وزير العدل، وذلك فيما عدا الاختصاص المتعلق بأي شأن من شؤون الدعوى الجزائية، وعلى وجه الخصوص ما يتعلق بتحريك هذه الدعوى ومباشرتها وتحقيقها والتصرف والادعاء فيها.

الفصل الثاني: في تعيين أعضاء النيابة العامة وترقيتهم

مادة (63): يكون التعيين في وظيفة النائب العام بمرسوم بناء على عرض وزير العدل بعد موافقة المجلس الأعلى للقضاء من بين القضاة الذين لا تقل درجتهم عن مستشار أول أو من في درجته من أعضاء النيابة العامة الذين سبق أن عملوا في القضاء مدة لا تقل عن خمس سنوات، ويعين في وظيفة النواب العامين المساعدين من بين القضاة بدرجة مستشار أول وذلك دون إخلال بترتيب الأقدمية الخاصة بكل منهم عند تعيينه في القضاء ويكون التعيين بمرسوم بناء على عرض وزير العدل بعد موافقة المجلس الأعلى للقضاء.

ويكون شغل وظيفة النائب العام والنواب العامين المساعدين وفق المدد والفترات البينية المقررة لتعيين رؤساء المحاكم ونوابهم الواردة بالمادة 20 من هذا القانون.

ويكون التعيين في وظائف النيابة العامة الأخرى والترقية إليها بمرسوم بناء على عرض وزير العدل بعد موافقة المجلس الأعلى للقضاء، عدا التعيين في درجة وكيل نيابة (ج) فيصدر به قرار من وزير العدل بعد أخذ رأي النائب العام وموافقة المجلس الأعلى للقضاء وبوضع وكيل النيابة (ج) تحت التجربة، ويجوز فصله بقرار من الوزير بعد أخذ رأي النائب العام إذا ثبت أنه غير صالح للقيام بأعباء وظيفته، ويعتبر مثبتا بمجرد ترقيته الى الوظيفة الأعلى، وتحتسب مدة التجربة ضمن مدة الخدمة.

وتسري في شأن باقي أعضاء النيابة العامة كل شروط التعيين المقررة بالنسبة للقضاة المبنية في المادة (19) من هذا القانون.

مادة (64): يؤدي أعضاء النيابة العامة قبل مباشرة وظائفهم اليمين الآتية: «أقسم بالله العظيم أن أودي أعمال وظيفتي بالأمانة والصدق وأن أحترم قوانين البلاد ونظمها».

ويكون أداء اليمين بالنسبة للنائب العام أمام صاحب السمو الأمير بحضور وزير العدل.

ويكون أداء هذه اليمين بالنسبة لباقي أعضاء النيابة العامة أمام رئيس المجلس الأعلى للقضاء بحضور النائب العام.

مادة (65): نقل أعضاء النيابة العامة إلى القضاء ونقل القضاة إلى النيابة العامة يكون بمرسوم بناء على عرض وزير العدل بعد موافقة المجلس الاعلى للقضاء.

أما نقل أعضاء النيابة العامة من نيابة إلى أخرى فيكون بقرار من النائب العام.

الفصل الثالث: تأديب أعضاء النيابة العامة

مادة (66): لوزير العدل حق الرقابة والإشراف على النيابة العامة، وللنائب العام حق الرقابة والإشراف على جميع أعضاء النيابة العامة.

مادة (67): للنائب العام أن يوجه تنبيها شفويا أو كتابيا لعضو النيابة العامة الذي يخل بواجبات وظيفته وذلك بعد سماع أقواله.

ولعضو النيابة العامة التظلم من التنبيه الكتابي أمام المجلس الأعلى للقضاء خلال خمسة عشر يوما من تاريخ إخطاره بالتنبيه، ويكون قرار المجلس نهائيا.

مادة (68): تتبع في المحاكمة التأديبية لأعضاء النيابة العامة الأحكام والإجراءات المقررة لتأديب القضاة والمبينة في المواد من (41) إلى (50) من هذا القانون، وذلك فيما عدا الإعلان بصحيفة الدعوى التأديبية والإبلاغ بمضمون الحكم الصادر من مجلس التأديب فيكون بمعرفة النائب العام.

وتقام الدعوى التأديبية على النائب العام بذات الطريقة الخاصة لباقي أعضاء المجلس الأعلى للقضاء المنصوص عليها في المادة (42) من هذا القانون.

الباب الخامس: العاملون بالمحاكم والنيابة العامة

مادة (69): تُعين وزارة العدل العدد الكافي من الموظفين للعمل في الشؤون المالية والإدارية والكتابية بالمحاكم والنيابة العامة ويصدر وزير العدل القرارات اللازمة لتنظيم هذه الشؤون.

ومع مراعاة المادة (61) من نظام الخدمة المدنية يكون لرؤساء المحاكم وللنائب العام بالنسبة للموظفين التابعين لكل منهم من شاغلي مجموعة الوظائف العامة والفنية المساعدة والمعاونة توقيع جميع العقوبات التأديبية عدا الفصل من الخدمة وتخفيض الدرجة فيصدر بهما قرار من وزير العدل.

وفيما عدا ما ذكر في الفقرتين السابقتين، يسري على الموظفين العاملين في المحاكم والنيابة العامة الأحكام المقررة في قانون ونظام الخدمة المدنية.

مادة (70): يسري في شأن تحصيل الرسوم القضائية والغرامات وحفظ الودائع والأمانات وتنفيذ أوامر الصرف التي تصدر من النيابة العامة الأحكام التي يصدر بها قرار من وزير العدل.

وتعفى النيابة العامة عند مباشرتها اختصاصاتها المقررة في القانون من أداء جميع الرسوم المستحقة لجهات الدولة.

الباب السادس: صندوق الضمان الاجتماعي للقضاة وأعضاء النيابة العامة

مادة (71): ينشأ بوزارة العدل صندوق للرعاية الاجتماعية للقضاة وأعضاء النيابة العامة الحاليين الخاضعين لأحكام قانون التأمينات الاجتماعية، وتكون له الشخصية الاعتبارية، وتتكون موارده مما يلي:

أ ـ الاشتراكات الشهرية التي تقتطع من مرتبات الأعضاء.

ب ـ ما تؤديه الدولة لصالح الأعضاء من اشتراكات شهرية.

ج ـ المبالغ التي تؤديها الدولة مقابل حساب المدة السابقة.

د ـ المبالغ الأخرى الناتجة عن تطبيق نظام الصندوق.

هـ ـ حصيلة استثمار أموال الصندوق.

مادة (72): يضع المجلس الأعلى للقضاء ضوابط صرف عوائد صندوق الرعاية الاجتماعية للقضاة وأعضاء النيابة العامة بما يضمن تحقيق الأهداف التي أنشئ من أجلها هذا الصندوق، بعد موافقة وزير العدل.

مادة (73): يعفى نشاط الصندوق والخدمات التي يقدمها من جميع أنواع الضرائب والرسوم.

الباب السابع: أحكام ختامية

مادة (74): تخصص لشؤون القضاء والنيابة العامة والجهات المعاونة لهما الاعتمادات المالية اللازمة وتدرج هذه الاعتمادات ضمن المصروفات المختلفة والمدفوعات التحويلية في القسم الخاص بوزارة العدل في ميزانية الوزارات والإدارات الحكومية.

واستثناء من أحكام المرسوم بقانون رقم (31) لسنة 1978 المشار إليه تقدم وزارة العدل بعد أخذ رأي المجلس الأعلى للقضاء التقديرات الخاصة بهذه الاعتمادات إلى وزارة المالية التي تعد مشروع الميزانية، ويكون تنفيذها وفقا للقواعد التي يتفق عليها بين كل من وزير المالية ووزير العدل.

ويعرض على مجلس الأمة رأي المجلس الأعلى للقضاء المشار إليه في الفقرة السابقة كاملا مع مشروع الميزانية مفصلا بالتقسيمات المختلفة وفقا للشكل الذي ترد به ميزانية وزارة العدل.

مادة (75): يخول وزير العدل كافة اختصاصات ديوان الخدمة المدنية المنصوص عليها في القوانين واللوائح، وذلك بالنسبة لشؤون القضاء والنيابة العامة والجهات المعاونة لهما.

مادة (76): يعد المجلس الأعلى للقضاء تقريرا في بداية شهر اكتوبر من كل عام أو كلما رأى ضرورة لذلك، يتضمن ما اظهرته الاحكام القضائية وقرارات الحفظ الصادرة من النيابة العامة من نقص في التشريع القائم أو غموض فيه وما يراه لازما للنهوض بسير العدالة، ويتولى وزير العدل رفع هذا التقرير الى مجلس الوزراء.

مادة (77): ينشأ بمرسوم بناء على عرض وزير العدل وبعد اخذ رأي المجلس الأعلى للقضاء معهد للدراسات القضائية والقانونية ويحدد المرسوم اهدافه.

ويعتبر الانتظام في التدريب من متطلبات التعيين وواجبا أساسيا من واجبات الوظيفة، ويشكل مجلس ادارة المعهد من وزير العدل رئيسا ومن عضوية كل من:

- النائب العام.
- رئيس المحكمة الكلية.
- وكيل وزارة العدل.
- عميد كلية الحقوق.
- مدير المعهد.
- عضو من ذوي الخبرة يختاره وزير العدل.

مادة (78): استثناء من أحكام المرسوم بالقانون رقم (42) لسنة 1978 المشار إليه، يجوز لوزير العدل بعد أخذ رأي المجلس الأعلى للقضاء ان ينشئ ناديا خاصا للقضاة وأعضاء النيابة العامة بغرض ممارسة أوجه النشاط الثقافي والاجتماعي.

مادة (79): يصدر وزير العدل بعد اخذ رأي المجلس الأعلى للقضاء القرارات المنظمة للشؤون الإدارية والمالية والوظيفية لكل من المعهد والنادي المنصوص عليهما في المادتين السابقتين.

مادة (80): مع عدم الإخلال بحكم الفقرة (ب) من المادة (19) من هذا القانون، يقوم وزير العدل بالتعاون مع المجلس الأعلى للقضاء بإصدار القرارات اللازمة لتكويت القضاة وأعضاء النيابة العامة تدريجيا خلال مدة اقصاها خمس سنوات من تاريخ العمل بهذا القانون. على ان يستمر في العمل القضاة وأعضاء النيابة العامة الأجانب المستعان بهم في اعمالهم حتى نهاية مدة التعاقد معهم او انتهاء مدة الخمس سنوات المشار إليها، أيهما أسبق.

مادة (81): استثناء من حكم البند (ه) من المادة (19)، يستمر القضاة وأعضاء النيابة من حملة إجازة الشريعة المعينين قبل العمل بأحكام القانون في وظائفهم الي حين انتهاء خدمتهم.

المذكرة الإيضاحية

نصت المذكرة الإيضاحية للمرسوم بالقانون رقم ( ) لسنة 2025 بشأن تنظيم القضاء، على ما يلي:

يعتبر القضاء رمزا لسيادة الدولة وملاذا للمظلومين ومصدا للفوضى، واستقلاله ركيزة أساسية للعدالة، فهو حامل أمانة العدل منذ فجر التاريخ، قديم قدم الجماعة البشرية التي استشعرت دوما حاجتها إلى الأمن والطمأنينة وإلى حسم ما يثور من نزاعات بين الأفراد، وبالقضاء يستقر نظام الحكم ويستتب الأمن وتزدهر الدولة، وإذا كان الشرط الحتمي لتأمين هذا الدور أن يكون للقضاء قانونه الخاص الذي يرتب شؤونه، فإنه لا غنى عن التذكير بأن قانون تنظيم القضاء الأول الصادر بمقتضى المرسوم الأميري رقم 19 لسنة 1959 قد أعيد النظر فيه بالكامل بعد مرور نحو ثلاثين سنة ثم ألغي بموجب المرسوم بالقانون رقم 23 لسنة 1990، والذي أعاد تنظيم القضاء بما يتلاءم والظروف التي كانت سائدة وقتذاك، غير أن ذلك المرسوم لم تنقطع عنه التعديلات التشريعية حرصا على ألا تجمد قواعده فكان متطلبا إعادة النظر فيها حتى ينهض القضاء بدوره الأمثل والأكمل.

ومع موجة الإصلاح الشامل في البلاد التي انطلقت من الخطاب السامي لسمو أمير البلاد، حفظه الله ورعاه، في 2024/5/10 وما تضمنته كلماته الوضاءة من أن مرفق العدالة هو ملاذ الناس لصون حقوقهم وحرياتهم ليبقى مشعلا للنور وحاميا للحقوق وراعيا للحريات، وأن «القضاء» هو إحدى دعائم الدولة، وأن الظواهر السلبية لن تبقى وسيعاد النظر فيها وفقا لخطوات مدروسة متأنية يتولاها رجال ثقات من أهل الكويت، وأن القضاء قادر على تطهير نفسه على يد رجاله المخلصين، ولما كانت تلك التوجيهات السامية حملت راية الإصلاح في المنظومة القضائية، فكان لابد أن تلقي بظلالها على المرسوم بالقانون رقم 23 لسنة 1990، فكان لتحقيق هذه الغايات الفضلى ظهور الحاجة إلى قانون جديد يعيد ترتيب البيت القضائي ويقوى بناء الضعف فيه، وبملامح أكثر تطورا تواكب المستجدات التي طرأت على النظم القضائية المقارنة.

وقد جاء هذا المشروع ليلغي المرسوم بالقانون المشار إليه، لكنه رغم هذا الإلغاء تبنى بعض قواعده وأحكامه التليدة وضمنها دفات نصوصه حفاظا على رسوخها منذ أن تم العمل بها لسنوات، وباعتبارها ركائز راسخة للقضاء الكويتي، فكان المشروع راميا إلى تحقيق هذه الغايات دونما مساس بهذه الركائز، مقيما في ذلك توازنا بينهما.

وقد حمل الباب الأول من المشروع عنوان «المحاكم»، فتناول ولايتها وترتيبها وتنظيمها وجمعياتها العامة ولجانها الوقتية، وجلسات المحاكم وصدور الأحكام القضائية في المواد من (1) حتى (15)، مرتكزا في ذلك على الدعائم ذاتها التي كانت في المرسوم بالقانون السابق، غير أنه أجاز ندب مستشاري محكمة الاستئناف للعمل في محكمة التمييز طبقا للقواعد والضوابط التي يصدر بها قرار من المجلس الأعلى للقضاء، وهو ما يحقق لمحكمة التمييز اكتفاءها العددي من القضاة، وحلا ناجعا لمشكلة تراكم الطعون والتي أجشمت الخصوم بانتظارهم الفصل في طعونهم لسنوات عديدة، وليس ببعيد عن هذه المشكلة، فقد رؤي تبني معالجة جديدة ـ تختلف عن تلك التي كانت في السابق ـ لمسألة العدول عن مبدأ قانوني قررته أحكام سابقة لمحكمة التمييز أو تعارض حكمين من أحكامها يتضمنان مبدأين متعارضين، إذ رؤي النص على أنه إذا رأت احدى الدوائر العدول عن مبدأ قانوني قررته أحكام سابقة صادرة منها أو من الدوائر الأخرى أحالت الطعن إلى هيئة توحيد المبادئ، وشكل الهيئة من أحد عشر عضوا من أعضاء المحكمة يختارهم رئيس المحكمة وتكون برئاسته أو من ينوب عنه، وتقرر بأغلبية الآراء المبدأ الواجب الاتباع، ولها عند الاقتضاء الفصل في الطعن المعروض، أو إعادته للدائرة المحيلة لإعمال المبدأ الذي جرى اعتماده، وإذا صدر حكمان يتضمنان مبدأين متعارضين، يدعو رئيس المحكمة، بناء على عرض المكتب الفني، هيئة توحيد المبادئ، في غير خصومة، لإقرار المبدأ القانوني الواجب الاتباع في الطعون التالية. وفي جميع الأحوال تكون أحكام الهيئة وقراراتها ملزمة لسائر المحاكم. وقد رؤي في المشروع رفع جزء كبير على كاهل رئيس المحكمة الكلية في إدارته لها بما كشف عنه الواقع كثرة القضايا التي ترفع أمام محكمة الدرجة الأولى (الجزئية والكلية)، وما يتمخض عنها من أمور فنية وإدارية متفرعة منها، فكان لابد أن يكون له نواب، لا يقل عددهم عن ثلاثة ولا يزيد عن خمسة ممن هم بدرجة مستشار أول، مع جواز ان يعهد برئاسة بعض الدوائر الثلاثية إلى مستشارين ومستشارين أوائل لمدة سنتين قابلة للتجديد بناء على طلب رئيس المحكمة الكلية، بما يكفل تزويد المحكمة الكلية بخبرات قضائية من المحاكم الأعلى. ونظرا للتطور التكنولوجي والتقني المضطرد، كان لابد من استغلاله لخدمة العدالة، توفيرا للوقت والجهد وتحقيقا لمفهوم «العدالة الناجزة»، ومسايرة لنهج المحاكم في الدول المجاورة التي كان لها السبق في عقد جلساتها بالوسائل الالكترونية، لذلك رؤي النص على جواز عقد جلسات المحاكمة وسماع الشهود وغير ذلك من إجراءات قضائية عبر الوسائل الالكترونية من غير إخلال بضمانات المحاكمة وفقا للضوابط التي يصدر بها قرار من المجلس الأعلى للقضاء، مع اعتبار العلانية متحققة إذا تمت بالطريق الإلكتروني، ويكون النطق بالحكم في جلسة علنية ما لم ينص القانون على خلاف ذلك.

وجاء الباب الثاني من المشروع بعنوان «المجلس الأعلى للقضاء»، فتناول تشكيله واختصاصاته واجتماعاته في المواد (16)، (17)، (18) وعلى نحو متميز، كونه أتاح له الاجتماع بدعوة من أربعة على الأقل من أعضائه ـ بعدما كان الوقع في السابق مقصورا على رئيس المجلس وحده ـ ولا يكون انعقاد المجلس صحيحا إلا بحضور أربعة أعضاء على الأقل، ويجوز لأي عضو طرح ما يراه من مواضيع على بند ما يستجد من أعمال، وتصدر القرارات بأغلبية الاصوات، وعند تساوي الأصوات يرجح الجانب الذي صوت معه رئيس الجلسة.

وحمل الباب الثالث عنوان «القضاة»، وتناول الفصل الأول منه تعيينهم وترقيتهم وأقدميتهم في المواد من (19)، (20)، (21)، (22)، ولما كان للقضاة مكانة رفيعة بالمجتمع، فكان من الأهمية زيادة ضوابط تعيينهم بما يكفل ألا يتبوأ هذه الوظيفة إلا من أبناء الوطن، فلم يكتف المشروع أن يكون من يتولى القضاء كويتيا ـ كما كان الوضع في السابق ـ وإنما اشترط أن يكون كويتيا بصفة أصلية، كما نحا المشروع جانب التشدد في تلك الوظيفة بأن أضاف عارة «ولو كان قد رد إليه اعتباره» إلى الفقرة (ج) من المادة (19)، كما أضحى التعيين في تلك الوظيفة مقصورا على الحاصلين على إجازة الحقوق أو إجازة الحقوق والشريعة وما يعادلها من الشهادات المعتمدة لدى الجهة المختصة، وهو ما يعني استبعاد إجازة «الشريعة» من التعيين. ولكن المشروع لم يغفل عن النص في المادة (81) منه على أنه استثناء من حكم البند (هـ) من المادة (19) يستمر القضاة وأعضاء النيابة من حملة إجازة الشريعة المعينين قبل العمل بأحكام القانون في وظائفهم إلى حين انتهاء خدمتهم.

وقد حمل المشروع توحيدا لبعض شروط التعيين بالنسبة لرئيس محكمة التمييز ونائبه ورئيس ونائب رئيس محكمتي الاستئناف والكلية أو من في درجتهم من اعضاء النيابة العامة، إذ اشترط في تعيينهم ان يكون قد سبق لهم العمل بالقضاء لمدة لا تقل عن خمس سنوات، وحرص المشروع على ضمان تداول المناصب القضائية القيادية بما يكفل تجديد الدماء في هذه المناصب وإتاحة الفرصة لتوليها تبعا لكفايتهم، فجاء المشروع ليقرر انه في جميع الأحوال يصدر مرسوم بتعيينهم بناء على عرض وزير العدل بعد أخذ رأي المجلس الأعلى للقضاء، لمدة أربع سنوات من تاريخ التعيين ويجوز تجديدها لمرة واحدة فقط، أو بانتهاء مدة التعيين في اي من هذه الوظائف، ويعود للعمل في القضاء وفقا لترتيب اقدميته قبل تعيينه بالوظيفة، وأنه لا يجوز اعادة التعيين في وظيفة رئيس محكمة التمييز ورئيس محكمة الاستئناف ورئيس المحكمة الكلية ونوابهم الا بعد انتهاء مدة ولايتهم وبعد انقضاء فترة بينية تعادل المدة التي قضوها في شغل المنصب من تاريخ انتهاء ولايتهم السابقة، وكما لا يجوز اعادة تعيينهم خلال الفترة البينية في اي من الوظائف التي تشغل بصفة مؤقتة.

ولم يغب عن المشروع إعادة النظر في شروط ترقية القضاة ومن في حكمهم من اعضاء النيابة العامة فنص على ان يرقوا على اساس الاقدمية والأهلية والحصول على درجة «فوق المتوسط» في تقارير الكفاية على أعمالهم، وبألا تكون الترقية إلا الى الدرجة التالية مباشرة، ويشترط للمستشارين ومن في درجتهم من اعضاء النيابة العامة الحصول على تقرير كفاية واحد، وفيما عدا ذلك يشترط حصول المرشح على (تقريري كفاية) متتاليين. وبين المشروع احوال تخطي القاضي او عضو النيابة في الترقية، وتقرير اقدميتهم بحسب تاريخ المرسوم الصادر بتعيينهم في وظائفهم.

وتناول الفصل الثاني عدم قابلية القضاة وأعضاء النيابة العامة للعزل ـ عدا من هم في درجة وكيل نيابة (ج) ـ إلا وفقا إجراءات المحاكمة التأديبية المنصوص عليها في القانون، ولا ينقل من هم بدرجة مستشار اول ومستشار من اعضاء محكمتي التمييز والاستئناف الى النيابة العامة إلا برضائهم. فيما تناول الفصل الثالث واجبات القضاة بالمواد (24)، (25)، (26)، (27)، (28)، (29) وحرص المشروع على أن لا يكتفى ببيان المحظورات التي يجب ان يتجنبها القاضي او عضو النيابة، وإنما رؤي النص على التزامهم بـ (مدونة السلوك القضائي).

وجاء بالفصل الرابع المعنون «التفتيش القضائي» ما يشف عن الاستمرار في تبني فكرة وجود إدارة للتفتيش القضائي كما كان عليه الوضع السابق، فتناولت المواد (30)، (31)، (32)، (33)، إنشاء ادارة التفتيش القضائي على أعمال مستشاري محكمة الاستئناف ووكلاء المحكمة الكلية وقضاتها، وإدارة تفتيش على أعمال المحامين العامين ورؤساء النيابة العامة ووكلائها، وتأليف هاتين الإدارتين، ولا شك أن وجود هذا التفتيش من شأنه أن يكشف عن مواطن الخلل في عملهم، كما تبنى المشروع نهجا جديدا وهو إجراء التفتيش لمرة واحدة على مستشاري محكمة الاستئناف ومن في درجتهم من اعضاء النيابة العامة، ويحق لمن حصل منهم على تقدير كفاية بدرجة «متوسط» إعادة التفتيش عليه لمرة ثانية، وذلك بطلب يقدم للمجلس الأعلى للقضاء، كما تناول المشروع النتائج التي يمكن ان تترتب على حصول المعني بالتفتيش على تقريرين متواليين بدرجة متوسط، كما نص على ان تعتبر استقالة القاضي أو عضو النيابة العامة مقبولة وقت تقديمها، ولا يترتب عليها خفض المعاش أو المكافأة.

وجاء الفصل الخامس لينظم الإجازات في المادتين (34)، (35)، وحرصا على تشجيع القضاة وأعضاء النيابة العامة في استكمال تحصيلهم العلمي، فقد جاء المشروع مراعيا لهذا الجانب، فأجاز منح القاضي وعضو النيابة العامة إجازة لاستكمال دراساته العليا، بموافقة المجلس الأعلى للقضاء بشرط حصوله على قبول في احدى الجامعات المعتمدة للابتعاث في الجهة المختصة، ويجوز ان يحتفظ بمرتبه الشامل. ويصدر بضوابط الاجازة الدراسية قرار من المجلس الأعلى للقضاء.

وجاء الفصل السادس خاصا بموضوع التأديب، وتناولت نصوصه من (36) حتى (50) تنظيما خاصا لنظام تأديب القضاة وأعضاء النيابة العامة، وتنبيه القضاة على ما يقع منهم مخالفا لواجباتهم، والإجراءات التي تتخذ معهم في غير حالات الجرم المشهود، واختصاص المجلس الأعلى للقضاء بالنظر في حبس القاضي وعضو النيابة العامة احتياطيا وآثار ذلك، وتأديب القضاة بجميع درجاتهم امام مجلس التأديب، وحالات إقامة الدعوى التأديبية من رئيس التفتيش القضائي وإجراءاتها، وجلسات مجلس التأديب، وأن العقوبات التأديبية التي يجوز توقيعها هي اللوم والعزل، وجاء المشروع ليضفي ضمانة اكثر للقضاة امام مجلس التأديب، فزاد من عدد اعضائه على ألا يكون من بينهم رئيس او اعضاء المجلس الأعلى للقضاء، وتكون رئاسة المجلس لأقدمهم. كما جرى انشاء (لجنة خاصة) لتأديب رئيس وأعضاء المجلس الأعلى للقضاء، وحمل الفصل السابع عنوان «الطعن في القرارات الخاصة بشؤون القضاة» فنظم المشروع إجراءات هذا الطعن والجهة المختصة بالفصل فيه بنصوص المواد (51)، (52)، (53)، واتبع المشروع نهجا مغايرا عما كان عليه الوضع في القانون السابق، إذ جعل الاختصاص في الفصل بالطلبات التي يقدمها القضاة وأعضاء النيابة العامة بإلغاء القرارات الإدارية النهائية المتعلقة بأي شأن من شؤونهم الوظيفية معقودا لإحدى دوائر «محكمة الاستئناف»، ويتم الطعن في أحكامها أمام إحدى دوائر محكمة التمييز.

وانفرد الباب الرابع الذي حمل عنوان «النيابة العامة» بتناول اختصاصاتها وتشكيلها وتعيين أعضائها وترقيتهم ونقلهم وتأديبهم، وذلك في المواد من (54) إلى (68). وأبرز ما جاء في هذا الباب هي المغايرة التي انتهجها هذا المشروع في إقامة الدعوى التأديبية على النائب العام، إذ أصبحت تقام بذات الطريقة الخاصة لباقي أعضاء المجلس الأعلى للقضاء المنصوص عليها في المادة (42) من هذا المرسوم بعدما كانت في السابق تقام من وزير العدل.

وجاء الباب الخامس والخاص بالعاملين بالمحاكم والنيابة العامة ليتناول بالمادتين (69)، (70) موضوع تعيين الموظفين للعمل في الشؤون المالية والإدارية الكتابية بالمحاكم والنيابة العامة وسلطات رؤساء المحاكم عليهم، وموضوع تحصيل الرسوم القضائية والغرامات وحفظ الودائع والأمانات وتنفيذ أوامر الصرف التي تصدر من النيابة العامة.

وجاء الباب السادس من المشروع لينفرد بتنظيم صندوق الضمان الاجتماعي للقضاة وأعضاء النيابة العامة، بالمواد (71)، (72)، (73)، إذ نص على انشاء هذا الصندوق بوزارة العدل وتكون له الشخصية الاعتبارية، وتتكون موارده بشكل أساسي من الاشتراكات الشهرية التي تقتطع من مرتبات الأعضاء، وما تؤديه الدولة لصالح الأعضاء من اشتراكات شهرية، ونص على أن يضع المجلس الأعلى للقضاء ضوابط صرف عوائد صندوق الرعاية الاجتماعية للقضاة وأعضاء النيابة العامة بما يضمن تحقيق الأهداف التي أنشئ من أجلها هذا الصندوق، بعد موافقة وزير العدل، ونص على أن يعفى نشاط الصندوق والخدمات التي يقدمها من جميع أنواع الضرائب والرسوم.

وقد تناول الباب السابع من المشروع الأحكام الختامية في المواد من (74) حتى (81)، والتي تناولت بالتنظيم الاعتمادات المالية التي تخصص لشؤون القضاء والنيابة العامة والجهات المعاونة، وادراجها ضمن المصروفات والمدفوعات في القسم الخاص بوزارة العدل في ميزانية الوزارات والإدارات الحكومية، وإعطاء وزير العدل كل اختصاصات ديوان الموظفين المنصوص عليها في القوانين واللوائح، وذلك بالنسبة لشؤون القضاء والنيابة العامة والجهات المعاونة لهم. وأبرز المشروع دور المجلس الأعلى للقضاء في بيان ما يعتري التشريعات القائمة من غموض أو نقص واقتراح ما يراه لازما للنهوض بسير العدالة، وحرص المشروع على تبنى استمرار وجود معهد الدراسات القضائية والقانونية ـ وتنظيم تشكيله ـ كما في الوضع القائم ـ وكذلك النص على أن الانتظام في التدريب من متطلبات التعيين وواجب أساسي من واجبات الوظيفة، كما لم يتخل المشروع عن فكرة استمرار وجود ناد للقضاة وأعضاء النيابة العامة بغرض ممارسة أوجه النشاط الثقافي والاجتماعي.

لما كانت السلطة القضائية هي إحدى السلطات الثلاث في الدولة، وكان تكويت القضاء يعد مظهرا من مظاهر سيادة الدولة وأملا طال انتظاره لسنوات، لذا حان الوقت ليرفع أبناء الوطن لواء أمانة العدل بأيديهم، فنص في المشروع على أن يقوم وزير العدل بالتعاون مع المجلس الاعلى للقضاء بإصدار القرارات اللازمة لتكويت القضاة وأعضاء النيابة العامة تدريجيا خلال مدة اقصاها خمس سنوات من تاريخ العمل بهذا القانون، على ان يستمر في العمل القضاة وأعضاء النيابة العامة الاجانب المستعان بهم في اعمالهم حتى نهاية مدة التعاقد معهم او انتهاء مدة الخمس سنوات المشار إليها أيهما أسبق.

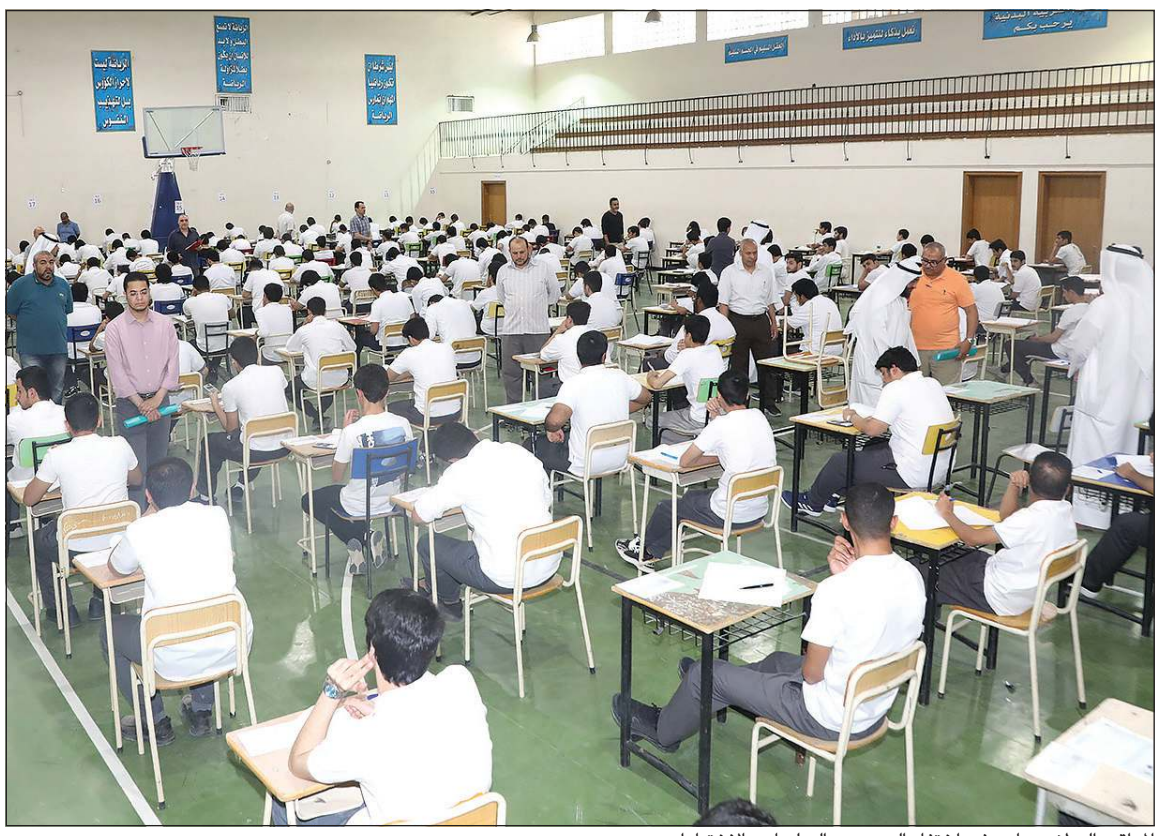

المراقب الوطني ساهم في اختفاء العديد من السلبيات بالاختبارات

صورة أرشيفية لإحدى لجان اختبارات الثانوية العامة

أكدوا أن تطبيق النظام أسهم في تخفيض الامتيازات غير المبررة وتحقيق بيئة عادلة

تربويون لـ «الأنباء»: «المراقب الوطني» تجربة مستحقة ساهمت في المتابعة الدقيقة بما يضمن فرصة متكافئة لأداء الاختبارات

عبدالعزيز الفضلي

أكد عدد من التربويين أن تطبيق نظام المراقب الوطني تجربة مستحقة مكنت وزارة التربية من مراقبة دقيقة للجان الاختبار، مشيرين إلى أن المراقبين يتمتعون بصلاحيات واسعة تشمل الفحص والتدقيق، ما يضمن الالتزام بلوائح ونظم الوزارة. وقالوا في تصريحات لـ «الأنباء» إن القرار ساهم في تخفيض الامتيازات غير المبررة وتقليص ظاهرة لجان «VIP»، لافتين إلى أن الاختبارات أصبحت تدار تحت إشراف صارم، ما يضمن للجميع فرصة متكافئة لأداء الاختبار في بيئة عادلة تعزز موقف الإدارات المدرسية بل تزيل بعض العبء عنها. وأكدوا أن التجربة تحتاج إلى تقييم بعد انتهاء امتحانات نهاية الفترة الدراسية الأولى يعقبه تقويم بعد أخذ ملاحظات ومقترحات الإدارات المدرسية والمراقبين الوطنيين، كما تطرقوا بشكل مفصل إلى إيجابيات وسلبيات فكرة تطبيق المراقب الوطني، وفيما يلي التفاصيل:

في البداية، قال مدير ثانوية ناصر عبدالمحسن السعيد للبنين عبدالله عيسى خورشيد إنه مع بداية اختبارات الفصل الدراسي الأول 2024ـ2025، اتخذ وزير التربية، م.سيد جلال الطبطبائي، قرارات جريئة ومؤثرة تهدف إلى تعزيز النزاهة وتحقيق المساواة في العملية التعليمية. وقد تضمنت هذه القرارات تطبيق نظام «المراقب الوطني»، وإعادة تشكيل الغرف السرية وإعادة طباعة الاختبارات.

وذكر أن ذلك الأمر أحدث نقلة نوعية في الميدان التربوي وأدى إلى تراجع ظاهرة اللجان الخاصة أو ما يعرف بلجان «VIP»، مشيرا إلى أن أهمية هذه القرارات تكمن في جوانب تربوية أساسية عدة، منها تعزيز مبدأ تكافؤ الفرص، إذ إن القرارات الجديدة تسهم في تحقيق المساواة بين جميع الطلاب، حيث أصبحت الاختبارات تدار تحت إشراف صارم، ما يضمن للجميع فرصة متكافئة لأداء الاختبار في بيئة عادلة.

وأضاف خورشيد أن النظام ساهم في محاربة الفساد الإداري من خلال إعادة تشكيل الغرف السرية، ووضعت الوزارة ضوابط صارمة على عملية إعداد وطباعة الاختبارات، الأمر الذي يحد من تسرب الأسئلة ويعزز مصداقية العملية التعليمية، مشددا على أهمية تعزيز النزاهة الأكاديمية وأن تطبيق نظام المراقب الوطني مكن الوزارة من مراقبة دقيقة للجان الاختبار، حيث يتمتع المراقبون بصلاحيات واسعة تشمل الفحص والتدقيق، ما يضمن الالتزام بلوائح ونظم الوزارة.

وبين خورشيد أن النظام خفض الامتيازات غير المبررة وقلص ظاهرة لجان «VIP» وأزال الفوارق المصطنعة التي كانت تمنح بعض الطلاب معاملة استثنائية، مما يرسخ العدالة في تقييم الطلاب ناهيك عن تعزيز الثقة في النظام التعليمي، مؤكدا أن هذه القرارات أعادت بناء ثقة الطلاب وأولياء الأمور في نظام التعليم من خلال ضمان نزاهة الامتحانات وحماية حقوق الجميع.

وأضاف أيضا أن القرار ساهم في تحفيز الأداء الأكاديمي، إذ إن الطلاب أصبحوا أكثر التزاما بالتحصيل العلمي، مع إدراكهم أن التفوق يعتمد الآن على الجد والاجتهاد، وليس على الامتيازات الخاصة.

عبدالله خورشيد

دينا العتيقي

عبدالرحمن الجاسر

سلطان غالي

- **خورشيد: أزال فوارق مصطنعة كانت تمنح بعض الطلاب معاملة استثنائية**
- **الجاسر: ساهم في تعزيز نزاهة الامتحانات وتأكيد العدالة بين الطلاب**
- **غالي: ترجمة فعلية لسياسة الدولة بتفعيل الرقابة على أداء الجهات الرسمية**
- **العتيقي: خطوة جيدة لتصحيح بعض المسارات الخاصة في الوزارة**
- **دشتي: حافظ على سلامة سير الامتحانات بسلاسة وحقق الالتزام**

وأكد خورشيد أن هذه القرارات تعكس رؤية متقدمة لوزارة التربية نحو بناء نظام تعليمي قائم على العدالة والنزاهة، ومن شأن هذه الخطوات أن تؤسس لجيل واع ومسؤول يضع القيم الأخلاقية والجهد الشخصي في مقدمة أولوياته، متمنيا استمرار هذه المبادرات الإصلاحية لما لها من أثر عميق في تطوير التعليم في الكويت.

تجربة مستحقة

من جانبه، أكد مدير ثانوية فهد السالم للبنين عبدالرحمن الجاسر، أن تجربة المراقب الوطني تجربة مستحقة وتعزز موقف الإدارات المدرسية بل تزيل بعض العبء عنها، منوها إلى أن وجود المراقب الوطني يسهم في تعزيز نزاهة الامتحانات وتأكيد العدالة بين الطلاب كما أن وجود المراقب الوطني يمثل دعما ومساندة للإدارات المدرسية من خلال قيامه بالمهام المنوطة به.

وأوضح الجاسر أن التجربة تحتاج بعد انتهاء امتحانات نهاية الفترة الدراسية الأولى، إلى تقييم يعقبه تقويم بعد أخذ ملاحظات ومقترحات الإدارات المدرسية والمراقبين الوطنيين خاصة في شروط قبول المراقبين الوطنيين، مشددا على ضرورة توصيف أدق لمهامهم وأدوارهم في لجان الامتحانات.

جهود وطنية جبارة

من جانبه، قال مدير ثانوية عبدالله الجابر الصباح للبنين سلطان غالي إن جميع المطلعين على خفايا وزارة التربية والضالعين في أمورها وخفاياها يعلمون أن صياغة مستقبل البلاد تحتاج إلى تطبيق الهندرة الذي يعلم الجميع معناه ومبتغاه وهو إعادة العمليات الإدارية والتربوية والهيكلية وفق المفاهيم الإدارية الحديثة والتي تعني البداية من جديد والعودة إلى نقطة الارتكاز والتخلي عن إجراءات العمل القديمة، مشيرا إلى أن هذا ما قام به وزير التربية من خلال تطبيق فكرة المراقب الوطني أثناء فترة الامتحانات في المرحلتين المتوسطة والثانوية.

وأضاف أنه جعل التدقيق والتفتيش تحت سلطته المباشرة كما هو متضمن للهيكل التنظيمي وفق القرارات الوزارية 30/2017 وقرار مجلس الوزراء رقم 283 باجتماع رقم 11/2011 وحسب القرارات والتعاميم الصادرة بهذا الشأن، مؤكدا أن الميدان التربوي يقف صفا واحدا خلف الوزير برغبته الجادة والصادقة بضمان نزاهة الاختبارات وتحقيق العدالة والقضاء على التجاوزات المهنية والإدارية التي كانت تشوب فترة الاختبارات وعلى رأسها الغش المبرمج والغش النخبوي وتسريب الاختبارات وكل هذه السلوكيات السلبية التي تنخر في الجسد التربوي.

وأكد أن فكرة المراقب الوطني ترجمة فعلية للسياسة العامة للدولة بتفعيل الرقابة المباشرة على أداء جميع الجهات والمؤسسات الرسمية قصدا لرفع الظلم وإدانة الغبن خاصة الظلم الواقع على الطلاب المتميزين بضياع حقوقهم ومساواتهم مع الطلاب الغشاشين، لافتا إلى أن فكرة المراقب الوطني ومن خلال تطبيقها الفعلي في الميدان أثبتت وجود كوادر وطنية قادرة على تحقيق الأهداف التربوية وإعلاء المصلحة العليا للدولة التي رسمها صاحب السمو الأمير الشيخ مشعل الأحمد منذ أول خطاب وجهه للشعب الكويتي.

وبين غالي أن مشروع المراقب الوطني كشف من خلال تطبيقه الحديث وخلال عمره القصير عن وجود جهود وطنيه جبارة تبذلها الكثير من الإدارات المدرسية في سبيل تطبيق القانون والنظام خلال فترة الاختبارات كانت مغمورة والبعض منها محارب ويخضع لتصفية الحسابات خلال الحروب والصراعات بين القيادات التربوية غير المنضبطة.

وذكر أنه «لا يزال لدينا متسع من الوقت لتدريب هذه الكوادر الوطنية وإكسابهم الجديد من الخبرات في مجال التدقيق والتفتيش والرقابة وإكسابها مهارات جديدة من جهات حكومية وخاصة داخليه أو خارجية والتي قد يكون لديها خبرة ميدانية وإدارية قد تحلق بهذه الفكرة إلى آفاق جديدة ومفيدة».

وأشاد في الوقت نفسه بالإجراءات الحازمة التي اتخذها وزير التربية فيما يخص المطبعة السرية واستبعاد كل من له صلة قرابة من الدرجة الأولى والثانية من التعامل المباشر مع عملية التقويم خلال فترة الاختبارات والتي نتج عنها الانسيابية والهدوء واختفاء الكثير من السلبيات التي كانت ترافق عملية الاختبارات في المرحلتين المتوسطة والثانوية.

تصحيح المسار

من جانبها، قالت مديرة ثانوية الجزائر للبنات دينا العتيقي وزارة التربية اتجهت إلى خطة المراقب الوطني لوضع حد لتسريع الاختبارات وكانت هذه خطوة جيدة إلى تصحيح بعض المسارات الخاصة بالوزارة، شاكرة جهودها على هذه الخطوة، متسائلة عن المعايير التي تم اختيار المراقب الوطني عليها وهل التدريب كان كافيا؟

وأضافت أن العمل الميداني بالمدرسة يحتاج إلى خبرة بالتعامل وأخذ القرار وأن يكون مرنا في بعض الحالات للطلبة الخاصة والصحية، مشيرة إلى أنه ينفذ ما تم التدريب عليه مثل الآلة من غير تفهم لبعض الظروف الخاصة.

إيجابيات وسلبيات

أما مديرة ثانوية بيان للبنات عالية دشتي فقد أوضحت الإيجابيات والسلبيات في نظام المراقب الوطني الذي تم اختياره من قبل وزارة التربية لمراقبة الاختبارات في الفترة الأولى، مشيرة إلى أن من إيجابيات وجود المراقب الوطني فإنه يسهم في ردع بعض الإدارات المتسيبة والمحافظة على سلامة سير الامتحانات بسلاسة وتحقيق الالتزام في لجان الامتحانات وكذلك سهولة التواصل مع الوزارة في حال وجود أي خلل بأوراق الإجابة وحل المشكلة بشكل أسرع، ناهيك عن المراقبة الدائمة والمستمرة لانضباط سير اللجان.

وحول سلبياته، بينت دشتي أن أسس اختيار المراقب الوطني غير واضحة حيث لوحظ تفاوت أعمار ومناصب المكلفين وخبراتهم أي لا توجد كفاءة في اختيار المراقب الوطني، لافتة إلى أن لكل مراقب وطني طريقة وأسلوبا في أداء العمل المطلوب منه ما أدى إلى عدم وضوح مهام المراقب الوطني بشكل دقيق.

وأضافت أنه ليس لديه دراية كاملة بقوانين سير الامتحانات في لائحة الغش مع عدم اتفاق المشرفين القائمين على المراقب الوطني في آلية عمل واحدة أي التضارب بقرارات صادرة من مكتب الوكيل ومن تعليمات صادرة من المشرفين للمراقب الوطني.

تهيئتهم لتولي المناصب القيادية وصنع القرار والابتكار وإدارة الحوارات التفاوضية

إطلاق برنامج خليجي محفز للشباب

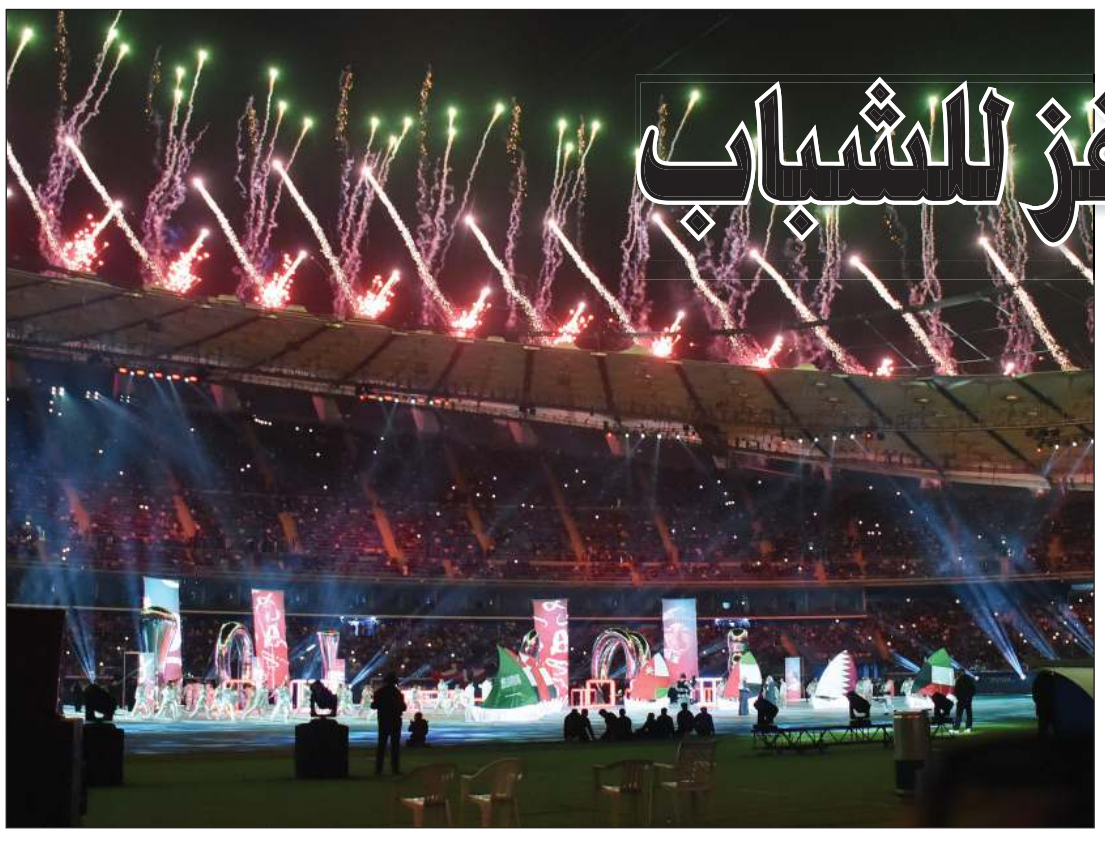

فرحان الشمري

في خطوة تبرهن على إدراك دول الخليج العربي لدور وأهمية الشباب في صنع المستقبل، اتفقت الوزارات والهيئات المعنية بالشباب في دول الخليج على إطلاق برنامج محفز وضخم خلال الفترة المقبلة، الغرض منه تهيئة الشباب الخليجي لتولي المناصب القيادية في المجالات السياسية والاقتصادية والديبلوماسية، فضلا عن إعداد شباب بوسعهم صنع القرار وإدارة الحوارات التفاوضية وتحمل المسؤولية والابتكار.

وقالت مصادر لـ «الأنباء» إن البرنامج الذي يستهدف الفائقين من طلبة المرحلتين المتوسطة والثانوية وطلاب الجامعات سيكون علامة فارقة في إعداد الشباب وتدريبهم على اكتساب المهارات، وتهيئة بيئة إبداعية آمنة وحاضنة للشباب، موضحة أن البرنامج تم التخطيط له بشكل جيد، وجاء بعد دراسة مستفيضة وشاملة وضعت في اعتبارها جميع مراحل التنفيذ، وسيحتضن البرنامج تطلعات الشباب وإبداعاتهم المستقبلية.

وذكرت المصادر إن إدراك دول الخليج العربي لدور الشباب الفاعل لم يعد خافيا، ملاحظة أنه يتنامى من قمة خليجية إلى أخرى وفي القمة الأخيرة الـ45 التي أقيمت في الكويت، كان الشباب المحور الأكثر اهتماما وتفاعلا، وتضمنت توصيات القمة الحرص على المبادرات والبرامج والخطط التي تستثمر طاقاتهم لاعتبارهم موردا حيويا في جميع الجوانب الاقتصادية والاجتماعية والثقافية، وهو ما جعل الحكومات الخليجية تعتمد مبادرات وبرامج وخططا لاستثمار الطاقات الشبابية.

وأوضحت المصادر أن تزايد اهتمام دول الخليج العربي بالشباب ورعايتهم وصقل مواهبهم وتنمية قدراتهم بدأ منذ سنوات وفي العام 2022 قرر وزراء الشباب في دول مجلس التعاون تحديد يوم 6 يونيو من كل عام للاحتفال بيوم الشباب الخليجي، وذلك لتسليط الضوء على مجموعة من القضايا الثقافية والقانونية والسياسية والاجتماعية الخاصة بشباب الخليج.

وأفادت المصادر بأن البرنامج الذي سيُطلق قريبا يهدف إلى تنمية القدرات البشرية، ورفد الشباب بقدرات تمكنهم من المنافسة عالميا، وتطوير المهارات الأساسية ومهارات المستقبل، وغرس واكتساب القيم منذ سن مبكرة، ودعم ثقافة الابتكار وقوة الشخصية والتدريب على صنع القرار لدى الناشئة.

مرزوق الغانم يهنئ علي المكيمي والمعرس أحمد المكيمي ووالد العروس خالد الصلال

يوسف الكواري وعبدالله المريزيق وثاني الكواري ومعاذ الكواري وعبدالله البوعينين ومحمد الهاجري من دولة قطر يباركون

عبدالله الحربي وعبدالرحمن الحربي يهنئان (قاسم باشا)

أفراح المكيمي والصلال

احتفل سعد علي السالم المكيمي وأبناؤه بزفاف ابنهم أحمد علي سعد المكيمي، على كريمة خالد إبراهيم الصلال بحضور جمع من الشخصيات والأهل والأصدقاء الذين قدموا المباركة والتهاني بالمناسبة السعيدة. ألف مبروك.

محمد العجيل وعبدالرحمن الحربي ومحمد العجمي وعبدالرحمن الشمري يباركون

المعرس أحمد علي المكيمي

عبدالرحمن آل حمود ومحمد بن عبدالرحمن والأبناء عبدالرحمن وإبراهيم بن محمد من السعودية يهنئون

خالد الحقان وعثمان العميري وعمر القعود وفهد القريني

أصغر المهنئين وليد عمر السويح وعادل السويح وسعد العلي المكيمي

المعرس مع أبناء عائلة المكيمي في لقطة تذكارية بالمناسبة السعيدة

سعد علي المكيمي والمعرس أحمد علي المكيمي

صالح الدوسري ومزعل الصلال وعادل السويح و إبراهيم الصلال وفيصل السويح وأحمد الصلال و مشاري الصلال

عبدالرحمن الريّس وأحمد الصلال مع المعرس أحمد المكيمي

أحمد النجم وعبدالله النجم وفواز النجم يهنئون المعرس أحمد المكيمي

محمد خالد الذوادي من البحرين وعبدالله الحميدي يباركان

المعرس أحمد المكيمي متوسطاً والده علي سعد المكيمي وعمه خالد إبراهيم الصلال

صالح العويصي وبندر المطيري وثامر الشمري وعبدالرحمن الشمري ومحمد الهاجري وأحمد الحسيني وعلي الدعي وفهد العجمي يباركون

نواف المكيمي وفهد السويح ومحمد الهاجري وفيصل السويح ووليد السويح وعبدالرحمن الحربي وناصر السويح وأحمد فهد السويح وأحمد التورة يهنئون

عمر المهنا وبدر الملا ومحمد العجمي وضاري الحمدان وعبدالعزيز اليوسف وفيصل الدهش وعبدالله الشطي وعبدالله العلاج وجاسم الشميس وعبدالله الحميدي وعلي العسعوسي وعثمان العمران

المعرس أحمد علي المكيمي متوسطاً عدداً من الأهل في لقطة تذكارية

عبدالرحمن الوسمي وحسن الإبراهيم وعبدالعزيز العنزي وعبداللطيف المطوع وأحمد السويح وعلي المطوع وحسين الدمخي وسليمان السويح وعلي العامر وجراح الصالح وعمر السويح وفواز بوغيث ومحمد العامر ومحمد البحر وعبدالله العنزي وفواز السليمان وعبدالله السويح

الأصدقاء من قطر علي الدعي وعبدالله العبدالله وخليفة المهندي وعبدالله الأحبابي وعبدالرحمن الحربي ومحمد الهاجري وأحمد النعيمي وجاسم الكواري وناصر النعيمي وحمد المهندي

أصدقاء الثانوية يوسف محمد وعمر علي وناصر الإبراهيم ومعاذ العتيبي وعمر السويح وعبدالله الكندري وضاري اليحيوح وعبدالعزيز الكندري وسليمان الصرعاوي وجاسم المنصور

إقرار قانون الدين العام «قريباً» كأداة تمكّن الدولة من الاقتراض.. وسط تمتع الكويت باحتياطيات مالية قوية وتصنيف ائتماني «عالٍ» وصندوق سيادي ضمن الخمسة الكبار عالمياً

نورة الفصام: لا ضريبة دخل على الأفراد.. الآن

علي إبراهيم

كشفت وزيرة المالية ووزيرة الدولة للشؤون الاقتصادية والاستثمار نورة الفصام، عن انه لا نية لفرض ضريبة على دخل الأفراد الآن.

وقالت الفصام، في لقاء مع قناة «العربية» على هامش مشاركتها في منتدى دافوس الاقتصادي، ان الكويت ستقوم بتفعيل عدد من الأدوات المالية على رأسها قانون الدين العام الذي سيتيح للدولة الاقتراض من الأسواق، مشددة على ان الكويت تتمتع باحتياطيات مالية قوية ولديها صندوق سيادي يعتبر ضمن أكبر 5 صناديق سيادية على مستوى العالم، كما ان البلاد لديها تصنيف ائتماني «عال»، وبالتالي فإننا قادرون على دخول أسواق رأس المال والاقتراض في الفترة المقبلة بعد تفعيل القانون، ونتوقع إقرار القانون قريبا، حيث تسعى الحكومة إلى وجود القانون وتفعيله ليكون أداة موجودة ومتوافرة للدعم.

وفي ردها على سؤال حول عودة الكويت إلى سوق السندات الدولية هذا العام، قالت الفصام «طبعا يعتمد، نحتاج أن تكون هناك فرصة للدخول في هذه الأسواق حسب الأسعار وسعر الفائدة المتوقع، وستكون هناك دراسة ومشاورات لتحديد زمن الدخول، لكن نعتقد أنه بعد صدور القانون قريبا ستكون لدينا خطة وإستراتيجية متى ندخل إلى الأسواق؟».

وذكرت الوزيرة الفصام ان الكويت تعمل حاليا على وجود نظام ضريبي كامل وشامل يتماشى مع الالتزامات الدولية خاصة الركيزة الثانية وآليات العمل مع منظمة التعاون الاقتصادي والتنمية(oecd)، والتي من خلالها تم فرض ضريبة بواقع 15٪ على الكيانات الأجنبية المتعددة الجنسيات التي تفوق إيراداتها 750 مليون يورو، حيث ستبدأ الضريبة من أول يناير 2025 لتدخل حيز التنفيذ.

وقالت الفصام «حتى الآن لا توجد ضريبة دخل على الأفراد، وطبعا هناك التزامات مع باقي دول الخليج ومازلنا ندرس متى يمكن ان نطبق هذه الضرائب، لكن ليست للفترة الحالية لأننا نريد أن تكون هناك دراسة شاملة نعرف من خلالها حجم التقدم في هذه المرحلة، لنتأكد أن الضريبة التي سنطبقها ستكون مجدية للدولة، وذلك بالتزامن مع تفعيل أدوات أخرى داخل الدولة تباعا».

وأوضحت أن الشركات الكويتية تفرض عليها ضريبة الزكاة ودعم العمالة ونسبة من صافي الأرباح إلى مؤسسة الكويت للتقدم العلمي.

وحول مبدأ العدالة الضريبية، قالت «نحن نهدف الى أن تكون هناك مساواة وعدالة ضريبية وبالتالي سنقيم معادلة لكي يعمل الكل بشفافية بأن تكون هناك ضريبة على دخل أعمال الشركات داخل الكويت، وهذا قانون جار الآن إعداده ليطبق الـ 15٪ على جميع الشركات لتكون هناك عدالة ضريبية ومنع التهرب الضريبي، ولكن هناك إعفاءات للقطاعات الحيوية والمشاريع الصغيرة والمتوسطة والاستراتيجية التي تستهدف الدولة تشجيعها».

وفي بداية حديثها خلال اللقاء، قالت الوزيرة الفصام: «يسعدني المشاركة في منتدى دافوس الاقتصادي العالمي، والذي يعقد هذا العام تحت عنوان التعاون من أجل العصر الذكي، وبالتأكيد فإن هذا الشعار يأتي في وقت حساس للغاية بسبب التداعيات الجيوسياسية أو حتى التغيرات السريعة في الأمور الاقتصادية مثل تذبذب أسعار النفط وغيرها، ولا يخفى أن هناك تحديات كثيرة من ناحية أسعار النفط التي نرى أنها تتذبذب بعد هذه التصريحات في الأسواق، لكن نعتقد أن ظهور الأثر عقب تنفيذ هذه الخطط يأخذ فترة من الزمن، فضلا عن ان ظهور الأثر الاقتصادي على الدول المصدرة والمنتجة للنفط يمكن أن يكون له أثر طويل الأمد وليس قصير الأمد، وبالفعل تذبذب الأسعار مع خفض مستويات الإنتاج المطبقة على حصص دول «أوبيك» ساهم في تباطؤ الاقتصاد خصوصا الاقتصاد المحلي».

وزيرة المالية ووزيرة الدولة للشؤون الاقتصادية والاستثمار نورة الفصام خلال مشاركتها في منتدى دافوس

وقالت ان التباطؤ الاقتصادي المحلي كان بسبب تغير حصص الإنتاج وفقا لاتفاق «أوبيك+» وانخفاض أسعار النفط، ولكن هناك بارقة أمل ونحن متفائلون بالمستقبل القريب خصوصا أننا نمضي في زيادة الانفاق الرأسمالي، وهناك أيضا عوامل أخرى في الاقتصاد وهو التضخم ومحاولة التحكم فيه، بالإضافة إلى انخفاض معدلات الفائدة والمسار التنازلي الذي سيدفع بزيادة معدلات المشاريع والاقتراض من قبل كبار الشركات في الدولة، والتي يمكنها كذلك جذب المزيد من الاستثمارات داخل الكويت، الأمر الذي سيسهم في تنشيط عجلة التنمية، والذي نتوقع ان يكون في البداية بحدود 2,6٪ خلال العام الحالي، وهذا يتماشى مع توقعات البنك الدولي، مشيرة إلى انه للوصول إلى التعافي المطلوب سيكون بالتزامن مع تنفيذ تلك الخطط ودفع الاستثمارات والتنوع الاقتصادي، وبالتالي سوف تدخل الكويت مرحلة جديدة من تنويع الدخل مع وجود إصلاحات مالية واقتصادية جادة ونسعى لأن يكون هناك اقتصاد مرن ومستدام خلال المرحلة المقبلة.

«مرحلة ذهبية»

وذكرت أن هناك مستهدفات يتم العمل عليها في السياسة المالية بحيث يكون هناك اتزان مالي في الدولة عبر إصدار مجموعة من التشريعات الاقتصادية، مشيرة إلى ان الكويت في «مرحلة ذهبية» بدعم وجود تشريعات تدفع بالاقتصاد المحلي إلى الطريق الإيجابي لدعم قطاعي الشراكة بين القطاعين العام والخاص وتحسين بيئة الأعمال وجذب الاستثمارات الأجنبية من خلال هيئة تشجيع الاستثمار المباشر التي قطعت شوط كبير منذ تأسيسها حتى اليوم، مبينة أن هيئة تشجيع الاستثمار نجحت في جذب استثمارات أجنبية بأكثر من 5 مليارات دولار منذ تأسيسها، وهذه الاستثمارات موزعة على العديد من القطاعات الاقتصادية المختلفة، لافتة إلى أن الكويت تركز حاليا في توجيه المزيد من الاستثمارات الأجنبية في قطاع الطاقة المتجددة ولدينا قطاعات البنية التحتية ولدينا مشاريع ضخمة ونعمل في مشاريع الطاقة النظيفة.

وأشارت إلى انه من المشاريع التي تركز عليها الكويت حاليا هي المشاريع السياحية والمتمثلة في جذب السياحة العائلية من منطقة الخليج، وهو ما نجحت خلاله الكويت في بطولة «خليجي زين 2026» التي شهدت وجود سياحة من دول الخليج، الأمر الذي أسهم في تنشيط الاقتصاد المحلي خلال البطولة.

وقالت انه من القطاعات الواعدة التي تركز عليها الكويت هو قطاع التكنولوجيا والذكاء الاصطناعي بالتعاون مع كبريات الشركات العالمية، وتوجد لدينا خطة جادة في العمل ونقل المعرفة داخل الكويت من خلال وجود مراكز بيانات وفرص عمل، ونحن نؤمن كدولة الكويت بأن الاستثمار في العنصر البشري مهم جدا بحيث نخلق فرص عمل للكفاءات داخل الكويت.

من جهة أخرى، وردا على سؤال حول وجود نسبة معينة للإيرادات غير النفطية في الميزانية، قالت الفصام: حاليا نسعى في البداية لأنها تكون نحو 10٪، ونطمح لأن تصعد هذه النسبة أسوة بدول الخليج ونصل إلى نسب عالية تخفف من اعتمادنا على مصدر وحيد للدخل متمثل في مبيعات النفط الخام.

العجز المتوقع

وفي ردها على سؤال حول العجز المتوقع في الميزانية خلال العام المالي الحالي عند 5,6 مليارات دينار، وهل سنرى الأرقام النهائية أقل من ذلك وإذا كان هناك عجز فكيف سيتم تمويله؟ قالت الفصام: نطمح لأن يكون هناك عجز في الميزانية بالمستوى الذي نتحدث عنه، مشيرة إلى انه تم تثبيت سقف المصروفات وتنويع الإيرادات ضمن أهداف البلاد الاستراتيجية التي نسعى من خلالها خلال السنوات الثلاث المقبلة.

وحول العجز النهائي للسنة المالية الذي من الممكن ان يكون أقل من المقدر قالت باقتضاب «لا نعتقد أنه في هذه الحدود بإذن الله».

وأضافت أن هناك خطوات جادة في تنويع الاقتصاد وضخ المزيد من الاستثمارات داخل الدولة من القطاعين العام والخاص، خصوصا ان لدى البلاد هيئة مشروعات الشراكة بين القطاعين العام والخاص والتي ستقوم بدورها في طرح الكثير من المشاريع، وسيتم تسريع وتيرة التنمية الاقتصادية المستدامة.

استقطاب الاستثمارات الأجنبية

من جهة أخرى، قالت وزارة المالية في بيان صحافي أمس إن الكويت شاركت في الاجتماع السنوي للمنتدى الاقتصادي العالمي المقام في مدينة دافوس بالاتحاد السويسري، حيث ترأس وفد البلاد المشارك في المنتدى وزيرة المالية ووزيرة الدولة للشؤون الاقتصادية والاستثمار نورة الفصام ممثلة عن سمو الشيخ أحمد العبدالله رئيس مجلس الوزراء، وذلك بمشاركة واسعة للعديد من القادة ورؤساء الدول والحكومات وصناع القرار في مختلف الهيئات والمؤسسات المالية والاقتصادية الدولية وممثلين عن مؤسسات المجتمع المدني في مختلف أنحاء العالم.

وأشارت «المالية»، في بيانها إلى أن المنتدى يعقد خلال الفترة من 20 حتى 24 الجاري تحت عنوان «التعاون من أجل العصر الذكي» من خلال عدة جلسات حوارية ومباحثات مشتركة تركز على البحث عن حلول واستكشاف فرص جادة في إطار الجهود الدولية لمواجهة عدم الاستقرار العالمي الناتج عن الصراعات الجيوسياسية والتحديات التي ترتبت على أثرها، كما يركز المنتدى على المتغيرات الاقتصادية العالمية والتي تلقي بظلالها على اقتصادات مختلف الدول، ومن أهمها الحلول والرؤى للحد من التغيرات المناخية، بالإضافة إلى عدد من مواضيع التعاون المشترك ذات الاهتمام على المستوى العالمي ومنها: الذكاء الاصطناعي وتوظيفه لصالح الاقتصاد العالمي، وتأثير التكنولوجيا على النمو الاقتصادي والأمن السيبراني.

ومن المقرر أن تناقش وزيرة المالية خلال مشاركتها في المنتدى مع العديد من المسؤولين وصناع القرار مجموعة من القضايا المهمة التي تشمل تعزيز الشراكات الدولية، واستقطاب الاستثمارات الأجنبية، وآفاق الاقتصاد العالمي وسط التطورات الاقتصادية، بالإضافة إلى لقائها بعدد من المسؤولين والقياديين على مستوى القطاع العام والقطاع الخاص في مختلف الدول لتسليط الضوء على جهود الكويت الاقتصادية نحو بناء اقتصاد متنوع ومستدام، وإمكانية مساندة الشركاء الدوليين في تحقيق ذلك وفرص التعاون المحتملة.

تجدر الاشارة إلى أن نورة الفصام ستشارك في جلستين حواريتين، الأولى بتنظيم المنتدى الاقتصادي العالمي للحديث عن نظرة طويلة المدى للنمو الاقتصادي في منطقة الشرق الأوسط، أما الثانية بتنظيم من قبل الأمانة العامة لمجلس التعاون لدول الخليج العربية بشأن التنوع الاقتصادي وأثره على الاستدامة، ودور دول مجلس التعاون في النمو الاقتصادي العالمي وبمشاركة الأمين العام لمجلس التعاون لدول الخليج العربية وعدد من وزراء المال والاقتصاد في دول المجلس.

وتأتي هذه المشاركة ضمن التزام الكويت بتعزيز مكانتها على الساحة الدولية وتعاونها ضمن الجهود والمساعي الدولية لدعم التنمية الاقتصادية المستدامة على مختلف المستويات الإقليمية والعالمية.

متفائلون بالمستقبل القريب.. ونمضي في زيادة الإنفاق الرأسمالي على المشاريع

أسعار الفائدة تأخذ مساراً تنازلياً سيدفع لزيادة المشاريع وتحريك عجلة التنمية

2,6٪ نمواً متوقعاً للاقتصاد الكويتي في 2025 بما يتماشى مع رؤية «البنك الدولي»

عودة الكويت إلى إصدارات السندات الدولية وفقاً لأسعار الفائدة وبعد دراسة ومشاورات

10٪ النسبة المستهدفة للإيرادات غير النفطية بالميزانية ونطمح لزيادتها أسوة بدول الخليج

ضريبة الدخل على أعمال الشركات في الكويت جاءت لتحقيق العدالة الضريبية

ستكون هناك إعفاءات للقطاعات الحيوية والمشاريع الصغيرة والمتوسطة والإستراتيجية

السياسة الضريبية بالكويت حالياً هدفها إيجاد نظام ضريبي كامل وشامل يلتزم بالواجبات الدولية

مازلنا ندرس متى يمكن أن نطبق الضرائب التي تأتي ضمن التزاماتنا مع بقية دول الخليج

«هيئة الشراكة» ستطرح الكثير من المشاريع.. وسنسرّع وتيرة التنمية الاقتصادية المستدامة

العجز المالي خلال السنة المالية الحالية سيكون في حدود المبلغ المقدّر بمشروع الموازنة

تنفيذ إصلاحات مالية واقتصادية جادة ونسعى نحو اقتصاد «مرن ومستدام»

1,55 مليار دينار إجمالي المكاسب المحققة منذ بداية 2025.. والسيولة قفزت أمس إلى 79 مليون دينار بزخم شرائي للأسهم القيادية

ربع مليار دينار مكاسب «البورصة» بجلسة واحدة.. وقيمتها تتجاوز 45 ملياراً

شريف حمدي

واصلت القيمة السوقية لبورصة الكويت ارتفاعاتها اللافتة منذ بداية العام الحالي، وذلك على وقع الزخم الشرائي الذي تشهده كل انواع الأسهم بشكل عام والأسهم القيادية بجلسة أمس على وجه الخصوص، لتضيف البورصة مكاسب سوقية بلغت ربع مليار دينار خلال جلسة أمس بنسبة ارتفاع 0,5٪ لقيمتها السوقية.

وكانت «البورصة» قد حققت 236 مليون دينار مكاسب سوقية في جلسة أول من أمس، وبهذه المكاسب تخطت القيمة الرأسمالية للسوق مستوى 45 مليار دينار بنهاية جلسة أمس، لتسجل 45,11 مليار دينار ارتفاعا من 44,86 مليار دينار بجلسة الإثنين الماضي، ليصل بذلك إجمالي المكاسب التي حققها السوق منذ بداية العام الحالي إلى 1,55 مليار دينار.

وعلى إثر عمليات الشراء التي شهدتها اغلب قطاعات السوق أمس، ارتفعت السيولة بنسبة 10٪ ببلوغها 79 مليون دينار ارتفاعا من 71,6 مليون دينار في جلسة اول من أمس، وحل في صدارة الأسهم الأكثر استحوذا على السيولة «عقارات ك» بتداولات قيمتها 12,1 مليون دينار، تلاه سهم «بيتك» بـ 8,2 ملايين دينار، ثم سهم «الخليج» بـ 4,3 ملايين دينار، وسهم «وربة» بـ 4,2 ملايين دينار، ثم سهم «كمفيك» بـ 3,5 ملايين دينار. كما ارتفعت أحجام التداول أمس بنسبة 9٪ بكميات أسهم متداولة 344 مليون سهم مقابل 316 مليون سهم أول أمس، وجاء بصدارة الأكثر تداولا سهم «عقارات ك» بـ 40,9 مليون سهم، تلاه «م. اعمال» بتداول 31,2 مليون سهم، ثم «وربة» بـ 18,3 مليون سهم.

وارتفعت أمس المؤشرات الوزنية لـ 9 قطاعات تصدرها «تكنولوجيا» بنسبة 1,9٪، فيما تراجعت مؤشرات 3 قطاعات تصدرها «الطاقة» بـ 3,9٪، وارتفعت القيمة السعرية لأسهم 47 شركة، مقابل انخفاضها لأسهم 68 شركة، واستقرت قيمة اسهم 16 شركة، ولم يجر التداول على اسهم 12 شركة.

وعلى وقع النشاط الايجابي لمجريات التداول في السوق خلال جلسة أمس، ارتفعت القيمة السعرية لأسهم 76 شركة مقابل انخفاضها لأسهم 42 شركة، واستقرت القيمة لأسهم 14 شركة، ولم يجر التداول على اسهم 11 شركة.

وأنهت البورصة تعاملات أمس على ارتفاع جماعي في أداء المؤشرات، وذلك بارتفاع مؤشر السوق الاول 53,9 نقاط ليصل إلى 8108 نقطة، بنسبة ارتفاع 0,6٪، كما ارتفع مؤشر السوق الرئيسي بنحو 4,4 نقاط بنسبة 0,06٪ ليصل إلى 7179 نقطة، كما ارتفع المؤشر العام بنهاية تعاملات أمس بـ 41,9 نقطة بنسبة 0,5٪ ليصل إلى 7622 نقطة.

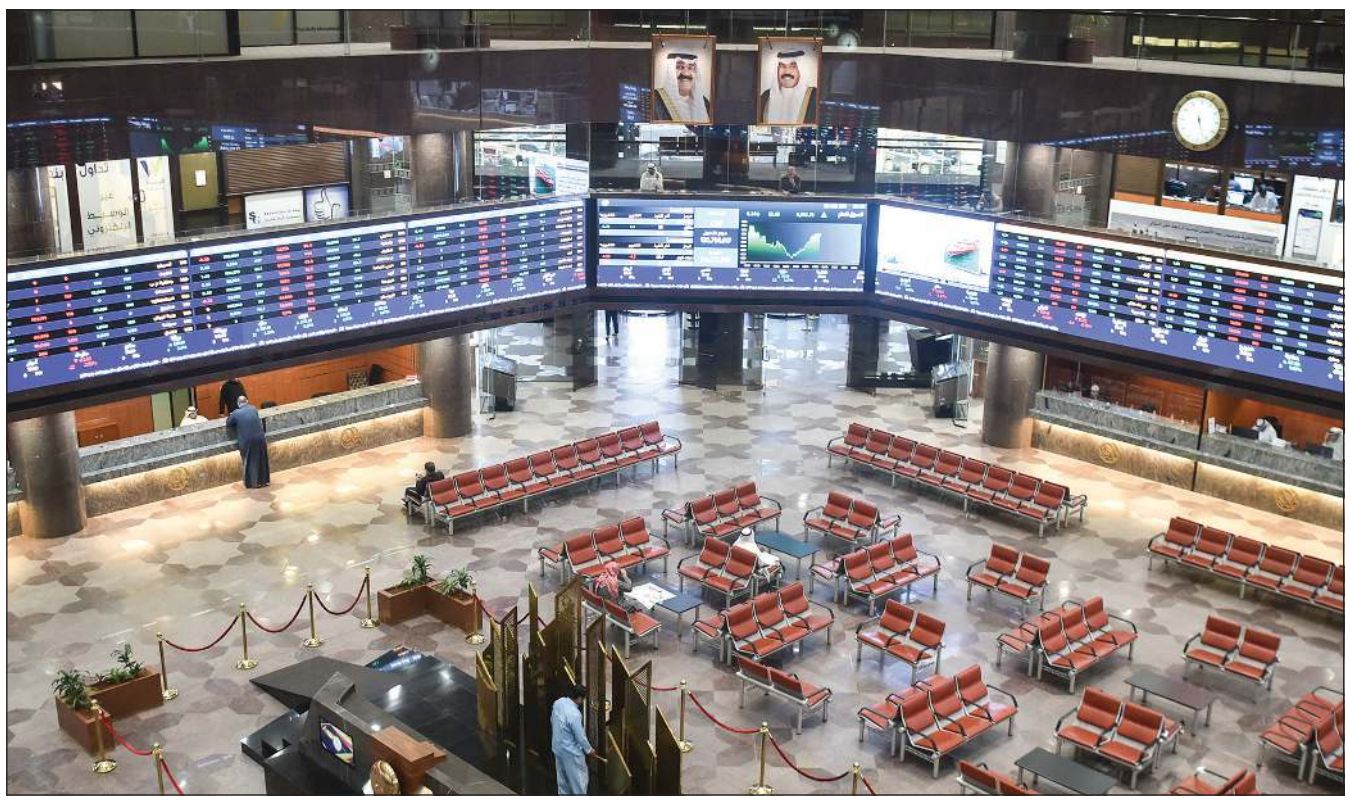

بئرا «النوخذة» و«الجليعة» البحريين ستعوضان إنتاج الكويت لمدة 4 سنوات مستقبلاً

نواف السعود: الكويت أكملت الدراسات الهندسية الخاصة بحقل الدرة

■ الخطة الموضوعة بشأن «حقل الدرة» تسير حسب الجدول الزمني باتفاق تام مع الشركاء في السعودية

■ الطاقة الإنتاجية للكويت تجاوزت 3 ملايين برميل يومياً بنهاية 2024.. ومليار برميل إنتاجنا السنوي

أحمد مغربي

كشف الرئيس التنفيذي لمؤسسة البترول الكويتية الشيخ نواف السعود عن أن الكويت أكملت الدراسات الهندسية الخاصة بحقل الدرة للغاز، مؤكدا أن الخطة الموضوعة بشأنه تسير حسب الجدول الزمني باتفاق تام مع الشركاء في المملكة العربية السعودية، وستدخل الكويت بالإجراءات اللاحقة.

وأضاف السعود أن حقل الجليعة البحري الذي أعلن عن اكتشافه أمس الأول يعتبر من الحقول الجديدة، ويمثل ثاني اكتشاف بحري للكويت، مؤكدا أن الحقل يحمل أهمية كبرى لوجود مكامن تدلل أهمية الحقل عالميا، حيث ستبدأ الكويت في عمليات الاستكشاف في المناطق البحرية، خصوصا أن تلك العمليات تأتي بعد أكثر من 85 عاما من اكتشاف النفط في المناطق البرية، وتعتبر الكويت من أهم المنتجين في العالم، موضحا أن الاستكشافات البحرية الجديدة تقع في حقل الجليعة بالمنطقة البحرية الكويتية، وليس لها علاقة بحقل الدرة.

وأشار إلى أن الطاقة الإنتاجية للكويت تجاوزت 3 ملايين برميل نفط يوميا بنهاية 2024، ونسير وفق خططها الإنتاجية المستهدفة، وأن الكويت تنتج مليار برميل نفط سنويا، مشيرا إلى أن بئري «النوخذة» و«الجليعة» البحريين سيعوضان إنتاج الكويت لمدة 4 سنوات مستقبلا، وكلما زادت الاستكشافات النفطية ارتفع المخزون الاستراتيجي للبلاد.

وذكر أن «مؤسسة البترول» تعمل وفق استراتيجية طموحة لإنتاج 4 ملايين برميل يوميا بحلول عام 2035، موزعة على 3,650 ملايين برميل لشركة نفط الكويت، ونحو 350 ألف برميل يوميا من العمليات المشتركة التابعة للشركة الكويتية لنفط الخليج.

وأوضح أن حصة الكويت في «أوبيك» يتم بحثها مع المنظمة وتعتمد على عدة عوامل منها اتفاقات «أوبيك +»، بالإضافة الى التفاهمات السياسية، حيث يتم تقييم الطاقات الانتاجية لكل دولة وتعدد الحصص بناء على تلك الطاقات الانتاجية، لذلك فإن طاقة الكويت الإنتاجية تفوق الحصة المقرر لنا، ونسعى لزيادة الطاقة الانتاجية بالإضافة لحصة الكويت في المنظمة.

وقال إن الكويت لديها شراكات استراتيجية مع شركاء حول العالم منذ عقود من الزمن، وهناك مصاف في جنوب شرق آسيا تم بناؤها ومصممة على النفط الكويتي، وهذا دليل على استدامة النفط الكويتي وثقة العملاء في الكويت كمزود آمن.

وأشار إلى أن الكويت تلعب دورا مهما في تزويد العالم بالطاقة، لاسيما أن الكويت تنتج النفط منذ 8 عقود، وهي من أهم منتجي النفط في العالم، مشيرا إلى أن دور الكويت ينمو سنويا مع شركائها في العالم معا، بالإضافة الى وجود مصاف كويتية حول العالم مصممة على استيعاب النفط الكويتي، وهو ما يدل على استدامة النفط الكويتي، وثقة العملاء والشركاء.

وردا على سؤال حول تغير السياسات النفطية للولايات المتحدة فيما يخص التنقيب عن النفط بعد تولي الرئيس الأميركي الجديد دونالد ترامب، أكد الشيخ نواف السعود أن الكويت تؤمن باستدامة الطلب على النفط لعقود مستقبلية حول العالم، مشيرا إلى أنه لا يوجد بديل عن النفط كمصدر رئيسي للطاقة حاليا أو مستقبلا، وهو ما أدركه المسؤولون الأميركيون بالاستمرار في التنقيب عن النفط، وهو ما تؤكده سياسات مؤسسة البترول، لتأمين الطلب على النفط، وذلك ليس لزيادة الطلب العالمي للنفط، ولكن لتميز البرميل الكويتي بأنه قليل التكلفة، ومنخفض الانبعاثات الكربونية.

وفي سياق حديثه، على هامش مؤتمر ومعرض المنظمة الإقليمية للمحافظة على نظافة البحار (ريكسو)، حول الانسكابات النفطية، والذي عقد أمس تحت شعار «بحار نظيفة مستدامة»، أكد السعود أهمية مكافحة الانسكابات النفطية، موضحا أن دور القطاع النفطي مساندة كل من يعمل على المحافظة على البيئة، مشيرا إلى أن انعقاد هذا المؤتمر يأتي في إطار تعزيز هذه الجهود.

وأكد الاهتمام الكبير الذي توليه الكويت بالجوانب البيئية، لافتا إلى إقرارها العديد من التشريعات والقوانين للحفاظ على بيئة نظيفة، والتي تتضمن قانون حماية البيئة لعام 2014، والذي يحظر تصريف أي مواد أو نفايات أو سوائل من شأنها إحداث تلوث في الشواطئ أو المياه المجاورة لها، كما تمنع أي ممارسات تضر بالكائنات الفطرية، سواء البرية منها أو البحرية.

وذكر السعود أن هذه القوانين وغيرها تأتي في سياق سعي الدولة بكل قطاعاتها إلى تحقيق أهداف التنمية المستدامة التي تم قطع شوط كبير في تنفيذ مضامينها، ومنها ما يرتبط بهذا المؤتمر من حيث حفظ المحيطات والبحار والموارد البحرية واستخدامها على نحو مستدام كذلك حماية النظم الإيكولوجية البرية وترميمها وتعزيز استخدامها.

الشيخ نواف السعود متحدثاً خلال المؤتمر

الرئيس التنفيذي لمؤسسة البترول الكويتية الشيخ نواف السعود وأحمد العيدان وسامي الصواغ في مقدمة الحضور خلال افتتاح مؤتمر ومعرض منظمة «ريكسو»

خلال تدشين فعاليات منتدى تمويل تطوير المياه بتنظيم الصندوق العربي للإنماء الاقتصادي

بدر السعد: منطقة الشرق الأوسط ستعاني أزمة في إمدادات المياه بحلول 2050

عثمان ديون: «الشرق الأوسط وشمال أفريقيا» تقف عند مفترق طرق فهي الأكثر ندرة في المياه بالعالم

علي إبراهيم

توقّع المدير العام للصندوق العربي للإنماء الاقتصادي والاجتماعي بدر السعد حدوث أزمة في إمدادات المياه بحلول عام 2050 في منطقة الشرق الأوسط وشمال أفريقيا وسط دراسات تظهر انخفاض نسبة توافرها بنسبة 20٪ مقابل زيادة الطلب بنسبة 50٪.

جاء ذلك في كلمة للسعد خلال منتدى تمويل تطوير المياه الذي نظمه الصندوق العربي للإنماء الاقتصادي والاجتماعي أمس، بالشراكة مع البنك الدولي، حيث يهدف إلى معالجة ندرة المياه في منطقة الشرق الأوسط وشمال أفريقيا ودعم الاستدامة والمرونة الاقتصادية.

وقال إن قطاع الزراعة يواجه مخاطر متزايدة، إذ يستهلك 85٪ من المياه في المنطقة، لافتا إلى أن منطقة الشرق الأوسط وشمال أفريقيا تعد واحدة من أكثر المناطق ندرة في المياه عالميا، حيث تمتلك أقل من 1٪ من موارد المياه العذبة المتجددة عالميا وتضم أكثر من 6٪ من سكان العالم.

وأشار السعد إلى أن هناك تحديات مستمرة منها كيفية تعزيز الابتكار في مجال تحلية المياه وإعادة استخدام مياه الصرف الصحي، وكيف يمكن أن تصبح تحلية المياه أكثر فاعلية من حيث التكلفة وصديقة للبيئة، مضيفا أن العديد من مرافق المياه تواجه مشكلات مثل التعرفة المنخفضة والإعانات المرتفعة وزيادة النفقات التشغيلية مما يجعل الاستدامة المالية أولوية أساسية.

وبين السعد أن هذا المنتدى يمثل منصة لاستكشاف الحلول بدءا من الشراكات بين القطاعين العام والخاص وصولا إلى دمج التمويل المناخي واستخدام أدوات مثل أسواق الكربون وصندوق المناخ الأخضر، لافتا إلى أن الهدف من المنتدى هو بناء دورة متكاملة تشمل الاستثمار والمعرفة والاستدامة القائمة على البيانات وضمان الوصول العادل للمياه.

مفترق طرق

من جهته، قال نائب رئيس البنك الدولي لمنطقة الشرق الأوسط وشمال افريقيا عثمان ديون، في كلمة مماثلة، إن منطقة الشرق الأوسط وشمال أفريقيا تقف عند مفترق طرق فهي الأكثر ندرة في المياه على مستوى العالم، وأصبحت حالات الجفاف والتصحر أكثر تواترا وشدة ويزيد تغير المناخ من هذه الضغوط مسببا تهديدات وجودية قد تجعل أجزاء من هذه المنطقة غير قابلة للعيش. وأضاف ديون أن تغير المناخ أصبح قوة مضاعفة تعطل موارد المياه، موضحا أن تقارير البنك الدولي حول المناخ والتنمية تشير إلى أن بعض دول الشرق الأوسط وشمال أفريقيا «قد تشهد زيادة في المياه لكن التأثير الإجمالي على الناتج المحلي الإجمالي وسبل العيش سلبي».

وذكر أن مواجهة هذا التهديد الوجودي تتطلب إعادة التفكير جذريا في كيفية إدارة واستخدام المياه، كما تتطلب العمل من خلال الحدود والقطاعات والمنظمات لتحريك الموارد المالية والبشرية والفكرية اللازمة لتأمين مستقبل المياه في المنطقة.

وقال ديون إن المنتدى يستمر يومين ويهدف إلى استحضار التجارب والمعرفة لمختلف الدول لايجاد قيادة صلبة قادرة على العمل على تأمين المياه الصالحة بهدف دفع عجلة النمو الاقتصادي وتحقيق التطور والازدهار لشعوب المنطقة جميعا، ولهذه الأسباب الصندوق العربي للإنماء أساسي لجهودنا وتحقيق أجندتنا وأهدافنا.

وأضاف أن الشراكة مع الصندوق تأتي لما لديه من خبرات وتجارب وعمق إقليمي يمكن دمجها مع تجارب وخبرات مجموعة البنك الدولي العالمية والعمل مع دول المنطقة والتعاون معها لمواجهة التحديات الخطيرة والحساسة ذات الأهمية القصوى ومنها المياه.

واعتبر أن تعزيز التعاون بين البنك والصندوق في قضايا المياه يعطي المنتدى أهمية خاصة فضلا عن مشاركة نخبة من صانعي القرار والممولين والخبراء الذين سيضع أمامهم مجموعة من الحلول المتكاملة لمواجهة تحديات المياه في هذه المنطقة وتحويلها إلى فرص اقتصادية يمكن استغلالها.

صاحب السمو الملكي الأمير الحسن بن طلال والمدير العام للصندوق العربي للإنماء الاقتصادي والاجتماعي بدر السعد ونائب رئيس البنك الدولي لمنطقة الشرق الأوسط وشمال أفريقيا عثمان ديون خلال التوجه لافتتاح المنتدى (قاسم باشا)

الحسن بن طلال: 21 مليار دولار احتياجات تمويل المياه ومشاريع الصرف الصحي بدول غرب آسيا

قال صاحب السمو الملكي الأمير الحسن بن طلال، ان العديد من الدول في المنطقة اتخذت خيار التطبيع لتحقيق السلام، مشددا على ضرورة التزام الحكومات بتحقيق مفهوم الحياة الكرامة الإنسانية من منظور إدارة الموارد وتطويرها لتحقيق الاكتفاء ضمن النظام الايكولوجي المتكامل، والذي يشمل الطاقة والماء والغذاء.

وأضاف بن طلال أن الأموال التي أنفقت على الجيوش والحروب والمطارات في المنطقة تصل إلى تريليونات الدولارات، مشيرا إلى أن إنفاق أقل من واحد في المائة من تلك الأموال كان من الممكن أن يعزز موارد المياه في المنطقة، خصوصا فيما يتعلق باكتشافات المياه الجوفية، حيث أثبتت الدراسات والأبحاث أن المياه الجوفية في الصومال تعادل نسبة المياه في استراليا.

وأشار إلى أن تمويل المياه ومشاريع الصرف الصحي في منطقة دول غرب آسيا يحتاج إلى 21 مليار دولار، موضحا ان نسبة التسرب وفقدان المياه في المنطقة تتراوح من 20٪ـ 50٪ من اجمالي المياه في المنطقة.

وأوضح انه في عام 2050 من المتوقع أن يؤدي التراجع بموارد المياه في المنطقة، إلى تراجع في الناتج المحلي الإجمالي للمياه من 6 إلى 14٪، وهو ما لا يتوافق مع متطلبات التنمية، فضلا عن 80٪ من المياه المالحة في المنطقة تبقى وتهدر بدون إعادة معالجة.

وأشار إلى وجود العديد من العوامل التي تنعكس سلبا على مشاريع تنمية موارد المياه منها الانقسام الجيولوجي والواقع السياسي والصراعات والنزاعات المستمرة في مناطق مختلفة في العالم مثل الصراع بين روسيا وأوكرانيا وفلسطين وإسرائيل وإثيوبيا والسودان وكينيا وأوغندا وغيرها، مشيرا إلى ان تراجع الكتلة الجليدية في منطقة الدول الاسكندنافية سيسهم في فتح مسارات للشحن والتبادل التجاري بين دول المنطقة ومن الشرق إلى الغرب.

وأكد بن طلال ضرورة تحقيق التكامل التنموي الحقيقي في المنطقة لتعزيز الموارد المائية، مشيرا إلى أن غالبية المشاريع في هذا الإطار غائبة ولا يتم تفعيلها بسبب عدم وجود صوت حقيقي من مناطق دول الشرق الأوسط إلى العالم.

وشدد على أهمية الأثر الاجتماعي والاقتصادي في مشاريع التنمية المتعلقة بالمياه، موضحا أنه يوجد ما يقارب 300 مليون شخص مستفيد من المياه في منطقة بلاد الشام الكبرى التي تشمل العراق والأردن وسورية ولبنان وايران وتركيا، ودعا إلى إطلاق مبادرة زرقاء خضراء، والتي تضع مشاريع المياه أولوية لإدارة الموارد الطبيعية لتحقيق الكرامة الإنسانية والاستدامة البيئية.

بعد اعتماد هيئات الأسواق المالية الخليجية لإطارها التنظيمي

«أسواق المال» عقدت ورشة التسجيل البيني لصناديق الاستثمار

أقامت هيئة أسواق المال ورشة عمل توعوية حول موضوع صناديق التسجيل البيني، حيث استهدفت فيها جميع الأشخاص المرخص لهم بمزاولة نشاط مدير نظام استثمار جماعي/ ونشاط وكيل اكتتاب (بيع)، وتأتي هذه الخطوة بعد اعتماد هيئات الأسواق المالية الخليجية، خلال الاجتماع التاسع والعشرين للجنة رؤساء هيئات الأسواق المالية، الإطار التنظيمي للتسجيل البيني ولائحة التسجيل البيني لصناديق الاستثمار بين الدول الأعضاء.

وتطرقت الورشة التي عقدتها الهيئة للتعريف بالتسجيل البيني، والجهات المنظمة له (الجهة المسجلة ـ الجهة المستضيفة)، موضحة لما لهذه الخطوة من فوائد تتمثل في حرية حركة رأس المال الخليجي، تكامل الأسواق الخليجية، توسيع قاعدة العملاء وفتح استثمارات جديدة، وترويج الصناديق بدول المجلس دون الحاجة للتقدم بترخيص في كل دولة على حدة مما يوفر الوقت والجهد.

كما تطرقت الورشة إلى توضيح خطوات تفعيل التسجيل البيني بالنسبة للصناديق المحلية المرخصة من الهيئة، والصناديق الخليجية الخاضعة لإحدى الجهات المنظمة، وتم إيضاح اشتراطات دخول الصناديق الخليجية في دولة الكويت والتي تكون من خلال الترويج عبر شخص مرخص له من الهيئة وطرح خاص للعملاء المحترفين فقط وعبر الإعلانات الترويجية وفق ضوابط.

التجاري
Al-Tijari

دعـــوة

لحضور اجتماع الجمعية العامة العادية
الثاني والسبعون

يسر مجلس إدارة البنك التجاري الكويتي (ش.م.ك.ع) دعوة مساهميه الكرام لحضور اجتماع الجمعية العامة العادية الثاني والسبعون المقرر عقده الساعة الواحدة ظهراً من يوم الأربعاء الموافق 2025/2/12 بفرع البنك التجاري الكويتي الكائن في منطقة الفيحاء - قطعة 5 - شارع الفيحاء - الدور الأول ، حيث يستطيع السادة المساهمين المشاركة في الاجتماع من خلال الحضور والتصويت المباشر في مكان الانعقاد أو من خلال الحضور والتصويت عن طريق النظام الالكتروني وفق دليل السياسات والإجراءات الخاص بالحضور والمشاركة في اجتماعات الجمعيات العامة من خلال الأنظمة الإلكترونية الصادرة عن الشركة الكويتية للمقاصة.

يكون تاريخ حق حضور الجمعية العامة العادية المعلن عنها للمساهمين المقيدة أسماؤهم بسجلات مساهمي البنك في يوم الأحد الموافق 2025/2/2، ويكون تاريخ آخر موعد لشراء السهم الذي يخول حق الحضور هذه الجمعية هو يوم الأثنين الموافق 2025/1/27، وذلك للنظر في الموضوع المدرج أدناه على جدول الأعمال:

جدول أعمال اجتماع الجمعية العامة العادية
- المناقشة والتصويت على إلغاء القرار الذي تم أخذه في الجمعية العمومية المنعقدة بتاريخ 2018/12/19، والذي ينص على «عدم إصدار البنك لأي ميزانية ختامية تتضمن أية قروض متعثرة» (بمعنى أن تكون نسبة الـ NPL تساوي صفر).

ويكون حضور السادة المساهمين في الاجتماع بالتصويت على قرارات الجمعية بالاختيار بين أحد الطريقتين:

- إما من خلال الحضور في مكان انعقاد الجمعية وهو فرع البنك التجاري الكويتي الكائن في منطقة الفيحاء قطعة 5 - شارع الفيحاء - الدور الأول والتصويت المباشر، وبالتالي يرجى من هؤلاء المساهمين الكرام مراجعة البنك التجاري الكويتي - المركز الرئيسي فرع مبارك الكبير على العنوان التالي (القبلة - شارع مبارك الكبير - الدور الثامن) لاستلام بطاقات الدعوة وجدول الأعمال وتوكيلات الحضور خلال أوقات العمل الرسمية. وبناء على تعليمات وزارة التجارة والصناعة، فإن تسليم بطاقات الدعوة باليد لن يتم إلا للمساهم ذاته أو من ينوب عنه بموجب كتاب خطي من المساهم ذاته. وفي حالة كون المساهم شركة، تسلم الدعوة لمندوب الشركة بموجب كتاب رسمي موقع من قبل أحد الأشخاص المخولين بالتوقيع ويختم بختم الشركة.

- أو من خلال الحضور والتصويت الإلكتروني وفق دليل السياسات والإجراءات للجمعيات العامة eAGM، وبالتالي على هؤلاء المساهمين الكرام الدخول على الموقع الإلكتروني للشركة الكويتية للمقاصة (www.maqasa.com) واتخاذ الإجراءات اللازمة للاشتراك في نظام الجمعيات العامة الإلكتروني تمهيداً للمشاركة والتصويت الإلكتروني على بنود جدول الأعمال.

ولا يجوز للمساهم الجمع او المزج بأي شكل بين الطريق الإلكتروني وطريق الحضور والتصويت المباشر.

هذا وفي حالة عدم توافر النصاب القانوني لصحة عقد الاجتماع سيتم عقد اجتماع ثان مؤجل يوم الأربعاء الموافق 2025/2/19 في نفس الزمان والمكان لذات جدول الأعمال، على أن يكون الإجتماع الثاني صحيحاً أياً كان عدد الحاضرين.

الشيخ/ أحمد دعيج الصباح
رئيس مجلس الإدارة

التجاري... هو إختياري
www.cbk.com
1 888 225
Commercial Bank of Kuwait
AltijariCBK

تتمتع بخبرة ممتدة وراسخة بقطاعي الأعمال والتعليم.. وتمتلك الكفاءة العملية لقيادة الشركة

«كيبكو» تعيّن غادة خلف رئيساً تنفيذياً لـ «التعليم المتحدة»

■ ادانا الناصر: نثق بالرئيس التنفيذي الجديد لمواصلة البناء على النجاحات المحققة ودفعها للابتكار والتميز

■ غادة خلف: أتطلع لمواصلة العمل مع فريق العاملين المميزين بالشركة للدفع بمكانتها كمؤسسة تعليمية رائدة

أعلنت شركة مشاريع الكويت القابضة (كيبكو)، عن تعيين غادة خلف في منصب الرئيس التنفيذي بشركة التعليم المتحدة، إحدى الشركات التابعة للمجموعة.

وتتمتع خلف بخبرة ممتدة وراسخة في قطاع الأعمال وقطاع التعليم، حيث شغلت مناصب رفيعة في مجموعة من المؤسسات والشركات محلية الرائدة لعبت فيها دورا مهما في تحقيق التميز والنمو الإستراتيجي، كما تتمتع غادة بخبرة واسعة في إدارة العمليات وتمتلك الكفاءة العملية في قطاع التعليم، مما يجعلها مؤهلة لقيادة شركة التعليم المتحدة.

وبهذه المناسبة، قالت الرئيس التنفيذي لمجوعة شركة المشاريع ورئيس مجلس إدارة شركة التعليم المتحدة الشيخة ادانا ناصر صباح الأحمد: «نود أن نتوجه بجزيل الشكر إلى مشعل علي لمسيرته الاستثنائية في الشركة التعليمية المتحدة خلال توليه منصب الرئيس التنفيذي، فقد لعبت قيادته دورا حيويا في تحقيق الإنجازات للشركة ونموها. ونحن على ثقة بأن غادة خلف، بخبرتها الواسعة ورؤيتها التعليمية، ستواصل البناء على هذه النجاحات وتدفع بالابتكار والتميز في قطاع التعليم».

وستعمل خلف على تعزيز أهدف الشركة المتمثلة في توفير خدمات تعليمية عالية الجودة وتعزيز الابتكار وتحسين تجربة الطلاب عبر شبكة المدارس والجامعة التابعة للشركة. كما ستقود المبادرات الإستراتيجية في هذا القطاع بهدف تعزيز الكفاءة التشغيلية وتبني التكنولوجيا وتعزيز استخدامها.

من جانبها، قالت الرئيس التنفيذي لشركة التعليم المتحدة غادة خلف: «أتطلع لمواصلة العمل مع فريق العاملين المميزين في شركة التعليم المتحدة للدفع بمكانتها كمؤسسة رائدة للتعليم في المنطقة، وذلك من خلال العمل على تأصيل النمو الإستراتيجي والابتكار والتميز ومواصلة تقديم أساليب تعليمية متقدمة تلبي الاحتياجات دائمة التطور للطلاب والمعلمين على حد سواء».

الجدير بالذكر، أن خلف انضمت إلى شركة المشاريع عام 2023، حيث شغلت منصب نائب رئيس أول للمجموعة ـ قطاع الاستثمار وعملت على مراقبة أداء محفظة الشركة والبحث عن فرص لاستثمارات جديدة، وتتمتع بخبرة واسعة في القطاع المالي والاستثماري في عدة شركات محلية، كما أنها تتمتع بخلفية في الهندسة الكيميائية وتحمل شهادة الماجستير في الهندسة الكيميائية من امبريال كوليدج لندن وماجستير في إدارة الأعمال من مدرسة تيبر للأعمال، جامعة كارنيجي ميلون في الولايات المتحدة.

وتأسست شركة التعليم المتحدة عام 2003، وهي مجموعة تعليمية بارزة مقرها الكويت تمتلك وتطور وتدير وتشغل مدارس من مرحلة الروضة إلى الثانوية وجامعة. بدأت الشركة عملياتها عام 2004 بتأسيس الجامعة الأمريكية في الكويت.

وفي عام 2012، أنشئت المدرسة الأمريكية المتحدة واستحوذت على شركة الريان القابضة التي تضم ست مدارس بطاقة استيعابية إجمالية تزيد على 20 ألف طالب، وتقدم مناهج مختلفة لتلبية التركيبة السكانية المتنوعة في الكويت.

الشيخة ادانا الناصر

غادة خلف

تحت مظلة «Boubyan Business School» لعام 2024

«بوبيان» احتفل بتخريج موظفيه المتميزين من أكاديمياته المتعددة

ضمن جهوده المتواصلة لتشجيع وتحفيز موظفيه على مواصلة التفوق، احتفى بنك بوبيان بتخريج دفعة جديدة من موظفيه وتكريم عدد من المتميزين عن عام 2024 تحت مظلة «Boubyan Business School» وأكاديمياتها المتعددة خلال حفل خاص أقيم بهذه المناسبة بحضور أعضاء الإدارة التنفيذية ومديري مختلف إدارات البنك.

وخلال الحفل تم تكريم 344 موظفا وموظفة أغلبهم من الكوادر الوطنية المتميزة الحاصلين على شهادات معتمدة من مؤسسات دولية وإقليمية وجامعات عالمية، حيث حصلوا على جائزة «Top Learner»، علاوة على تكريم المتميزين الذين شاركوا بدورهم الكبير والاستثنائي في تقديم دورات تدريبية وساهموا في مبادرات إدارة التدريب والتطوير في بنك بوبيان خلال 2024، حيث حصلوا على جائزة «Learning Champion» وتميزوا كسفراء وداعمين لإدارة التدريب والتطوير.

ويعد مشروع «Boubyan Business School»، وأكاديمياته متعددة التخصصات، الأول من نوعه على مستوى دولة الكويت والمنطقة، وهو مشروع رائد وابتكاري كانت له بصمة واضحة في الارتقاء بمهارات موظفي بوبيان، وهو بمنزلة مظلة ينطوي تحتها العديد من التخصصات والأكاديميات التي تهتم بكل شريحة من الموظفين، ويضم خمس أكاديميات أساسية، تختص الأولى بالتكنولوجيا والثانية بالتخصصات الفنية في العمل المصرفي، في حين تختص الثالثة بالخدمات المصرفية الشخصية والرابعة بإدارة الثروات والأخيرة بالقيادة والإدارة.

وبهذه المناسبة، أعرب مدير عام مجموعة الموارد البشرية في بنك بوبيان، عادل الحماد، عن سعادته بتكريم هذا العدد من الموظفين المتميزين والخريجين الحاصلين على شهادات دولية معتمدة، والذي يأتي كرسالة شكر وتقدير على أدائهم المميز خلال العام، مؤكدا أن كوادرنا الوطنية في بوبيان أثبتت وبكل جدارة أنها إحدى أهم الركائز الأساسية لنجاحنا المتواصل وتعزيز الريادة والابتكار على جميع الأصعدة والمجالات من خلال تطبيق معايير رؤية بوبيان المستقبلية، وهو ما يسهم بشكل كبير في طرح أفكار ومخرجات قائمة على الإبداع والابتكار.

وأشار إلى أن شراكات بوبيان التدريبية وتعاونه مع كبرى الجامعات والمؤسسات التعليمية المرموقة عالميا هو تجسيد لإستراتيجيته الرامية إلى الارتقاء بكوادره البشرية والاستثمار في رأس المال البشري، والذي يعتبر إحدى أبرز ركائز النجاح التي يستند إليها البنك.

واختتم الحماد مهنئا جميع الموظفين الحاصلين على هذا التكريم، داعيا إياهم إلى مواصلة بذل المزيد من الجهد والالتزام لترسيخ مكانة البنك وريادته محليا وإقليميا، منوها بأن هذا الأداء المميز يحمل معاني أخرى تعكس جودة ما نقدمه من خدمات وحلول مصرفية متميزة تلبي متطلبات عملائنا وتتجاوز توقعاتهم، لنؤكد من خلالها أن العميل كان وسيظل على رأس أولوياتنا.

من جانبه، قال مساعد مدير عام مجموعة الموارد البشرية، عبدالعزيز الرومي، «بداية، أتقدم بالشكر إلى إدارة التدريب والتطوير وجميع خريجينا، على أدائهم المميز وجهودهم المخلصة التي ساهمت طوال الفترة الماضية في تحقيق أفضل النتائج على جميع المستويات بفضل تطبيق أسس ومعايير إستراتيجية تهدف إلى الارتقاء بكوادرنا البشرية والاستثمار في رأس المال البشري».

وأوضح أن ما توفره منظومة بوبيان التدريبية من أكاديميات وبرامج ودورات تدريبية بالتعاون مع كبرى الجامعات والمؤسسات التعليمية المرموقة عالميا يأتي في إطار خطة تدريب متكاملة وفق معايير علمية ومنهجية لتلبية احتياجات الموظفين وتعزيز كفاءاتهم وصقل مهاراتهم القيادية والفنية.

وأضاف أن التعلم يعد ركيزة أساسية في النمو الشخصي وتطوير الذات، فهو وسيلة تمكن الأفراد من اكتشاف أنفسهم بصورة جديدة من خلال استكشاف اهتماماتهم وتوسيع آفاقهم وتطوير قدراتهم بما يساعدهم على اكتساب مستويات متقدمة من المعرفة وتوظيفها بما يتماشى مع المتطلبات العصرية لاسيما مع ظهور عالم التقنيات الحديثة، وهو ما يتطلب منا ضرورة دعم مفهوم «التعلم المستمر» ويتيح في النهاية التكيف والتأقلم مع مختلف التطورات والأحداث، حتى المفاجأة منها.

وذكر الرومي أن العدد الكبير من الخريجين هذا العام، وهو 344 خريجا من جميع إدارات البنك، مثل مجموعة إدارة المخاطر ومجموعة الخدمات الرقمية ومجموعة تكنولوجيا المعلومات ومجموعة الخدمات المصرفية الشخصية وإدارة الخدمات المصرفية الخاصة ومجموعة البيانات ومجموعة الخزانة وإدارة الرقابة الشرعية وإدارة متابعة الالتزام ومكافحة غسيل الأموال ومجموعة الموارد البشرية، بالإضافة إلى شركة بوبيان كابيتال للاستثمار.

عادل الحماد

عبدالعزيز الرومي وعلي الأنصاري ومحمد الجاسر خلال تكريم المتميزين من مجموعة الخدمات المصرفية للشركات

الشيخ فواز الكليب وعبدالعزيز الرومي خلال تكريم المتميزين من إدارة التدقيق الشرعي

عبدالعزيز الرومي متوسطاً المتميزين من مجموعة الموارد البشرية

محمد الجحيل وعبدالعزيز الرومي خلال تكريم المتميزين من إدارة القنوات المصرفية المباشرة

بعد إنجازه لإطاري «التمويل المستدام» و«إدارة مخاطر الـ ESG»

«الخليج» يعلن استكمال البنية التحتية لحوكمة الاستدامة

عبدالرحمن السداح

مشعل الوزان

في إطار التزامه الراسخ بدعم المبادرات التي تهدف إلى تعزيز الاستدامة وتحقيق التنمية المستدامة على مستوى البيئة والمجتمع، أعلن بنك الخليج عن استكمال البنية التحتية لحوكمة الاستدامة في البنك، وذلك بعد إنجازه إطاري «التمويل المستدام» و«إدارة المخاطر المتعلقة بالاستدامة البيئية والمجتمعية والحوكمة (ESG)»، وكذلك وضع سياسة داخلية لتوثيق التزامات البنك بالاستدامة ومعايير شفافة لتصنيف وتقييم المبادرات المتعلقة بالاستدامة.

وفي هذا الإطار، قال رئيس مدراء المخاطر في بنك الخليج عبدالرحمن السداح: يعد استكمال البنية التحتية لحوكمة الاستدامة خطوة مهمة نحو تعزيز دور البنك في تحقيق أهداف التنمية المستدامة، انطلاقا من جهودنا المتواصلة في تحسين استراتيجياتنا لضمان التزامنا الكامل بمعايير الاستدامة في كل عملياتنا وأنشطتنا المستقبلية.

وأشار إلى أن إعداد وتطوير الإطار العام للتمويل المستدام يأتي تطبيقا لمتطلبات وتعليمات بنك الكويت المركزي وهيئة أسواق المال، التي تتناول ضرورة دمج جوانب التمويل المستدام في المنتجات المالية للبنك، وحوكمة وممارسات إدارة المخاطر، وذلك بهدف تصنيف المنتجات والخدمات المالية وفقا للمعايير الدولية المعترف بها في الأسواق، وبما يدعم رؤية الكويت 2035.

وبين أن الإطار الجديد للتمويل المستدام يحدد إرشادات واضحة لإصدار القروض والسندات الخضراء، ويوفر اجراءات ومتطلبات واضحة للمصدرين والمستثمرين والأطراف المعنية الأخرى لاستخدامها في فهم خصائص عروض التمويل المستدام المقدمة من بنك الخليج، كما يحدد كيفية تخصيص رأس المال واستخدام العوائد من خلال وضع معايير صارمة تحدد المشاريع التي تستحق التمويل المستدام، بطريقة توفر فوائد وأثرا بيئيا أو اجتماعيا مميزا، ما يضمن الشفافية والمساءلة في قرارات الاستثمار ويعزز مساهمتنا في تحقيق أهداف الاستدامة محليا وعالميا.

وبين أن إطار إدارة مخاطر تطبيق معايير الاستدامة البيئية والمجتمعية والحوكمة (ESG)، يتضمن تحديدنا وتقييمنا للمخاطر المتعلقة بالمناخ وتضمينها في عملية التقييم الداخلي لكفاية رأس المال وعمليات اتخاذ القرار، مما يسهم في قياس تأثير هذه المخاطر على مرونة البنك واستقراره المالي على المدى الطويل.

من جهته، قال رئيس الاستراتيجية في بنك الخليج مشعل الوزان: لقد حرص البنك على وضع سياسة داخلية لتوثيق التزاماته تجاه معايير الاستدامة البيئية والمجتمع والحوكمة ESG، من خلال توفير إطار عمل واضح يضمن توافق جميع الإدارات مع خارطة الطريق التي حددتها استراتيجية بنك الخليج للاستدامة 2030/2024.

للمرة الرابعة على التوالي من مجموعة Global Economics

«بيتك تكافل» تحصد جائزة «أفضل شركة تأمين تكافلي»

حصدت شركة بيتك للتأمين التكافلي «بيتك تكافل» جائزة أفضل شركة تأمين تكافلي بالكويت لعام 2024، من مجموعة Global Economics المرموقة، للعام الرابع على التوالي، تقديرا لمكانة الشركة في سوق التأمين التكافلي محليا، ونمو أعمالها وتنامي حصتها السوقية.

وتحتفي جوائز «Global Economics» بالمؤسسات المالية البارزة في العالم، التي تتميز بمعايير وقدرات عالية في مجالات تخصصها. وتحظى برامج الجوائز بشهرة عالمية، حيث يتم الاختيار من قبل مجموعة من الاستشاريين البارزين والخبراء المتخصصين في مجال المال والاستثمار والخدمات المصرفية للشركات وإدارة الأصول والتأمين، لضمان الشفافية والحياد.

وقال نائب رئيس مجلس الإدارة والرئيس التنفيذي في «بيتك تكافل» قتيبة النصف خلال حفل توزيع الجوائز الذي أقيم في دبي مؤخرا، وضم حضورا واسعا من مؤسسات وشركات كبرى من مختلف أنحاء العالم: يعد فوز الشركة بجائزة للسنة الرابعة على التوالي دليلا على تميزها المستمر في السوق وقوة استراتيجياتها التي تركز على ابتكار قنوات رقمية وأساليب تكنولوجية ذات جودة عالية. هذا الإنجاز المتكرر يعكس الالتزام العميق تجاه تحقيق أهداف الشركة وتلبية احتياجات عملائها بما يتوافق مع أفضل المعايير العالمية.

وأكد النصف أن الجائزة تأتي تتويجا للنجاح الذي حققته الشركة ومساهماتها المؤثرة في تعزيز سوق التامين التكافلي، وتلبية احتياجات شرائح كبيرة من العملاء الراغبة في هذه المنتجات والخدمات ذات الجودة العالية، مشيدا بجهود فريق العاملين وتفانيهم المستمر في توفير وابتكار حلول تأمينية، وثقة العملاء ودعمهم المستمر، باعتبار ذلك من الدوافع الرئيسية لاستمرار تطور ونمو أعمال الشركة وترسيخ مكانتها بشكل دائم وعلى كل المستويات.

وأضاف: حصولنا على هذه الجائزة المهمة والرفيعة المستوى، من بين العديد من المؤسسات والشركات العاملة في مجال التأمين والتأمين التكافلي دليل على التميز المستمر، ويشير بوضوح إلى صحة المسار الذي تسير عليه الشركة، حيث أثبتت قدرتها على التكيف مع التحديات وتحقيق النمو المستدام. كما يعكس تكامل الجهود بين الإدارة والفريق العامل، الذين يبذلون جهدا مضاعفا للحفاظ على مكانة الشركة وتقديم أفضل الحلول لعملائها. بالإضافة إلى استخدام التقنيات الحديثة والابتكار الدائم لتوفير كل جديد للعملاء، بشكل احترافي وسريع جعلنا في صدارة الشركات العاملة في سوق التأمين التكافلي على مستوى المنطقة والعالم، يستحق هذا النجاح أن يحتفى به كعلامة فارقة في تاريخ الشركة، ويعتبر دافعا للمضي قدما نحو المزيد من التطوير والابتكار، ونحن على يقين أن الشركة ستواصل تحقيق المزيد من النجاحات في المستقبل بفضل استراتيجياتها المدروسة ورؤيتها المستقبلية الطموحة.

وقد تسلم الجائزة نائب رئيس مجلس الإدارة والرئيس التنفيذي لشركة «بيتك تكافل» قتيبة النصف، بحضور مساعد الرئيس التنفيذي محمود صالح، ومدير أول دائرة التكافل الجماعي والصحي زياد النقيب.

قتيبة النصف يتسلم الجائزة بحضور محمود صالح وزياد النقيب

برنامج «تمكّن» استضاف الرئيس التنفيذي للوطني للثروات في مجموعة بنك الكويت الوطني

فيصل الحمد: بصمة واضحة لـ«الوطني» في الأسواق العالمية لإدارة الثروات

■ نمتلك القدرة على فهم احتياجات عملائنا وتجاوز توقعاتهم بفضل خبراتنا الممتدة لعقود طويلة ■ «الوطني للثروات» أصبحت ذات صدى كبير في مختلف الأسواق وانتشارها بات أوسع

استضاف برنامج «تمكن» في إحدى حلقاته النقاشية مع أعضاء الإدارة التنفيذية في بنك الكويت الوطني، الرئيس التنفيذي ـ الوطني للثروات فيصل الحمد، الذي شارك الشباب المشاركين في البرنامج خبراته الواسعة الممتدة على مدار سنوات طويلة في عالم الصناعة المصرفية، كما أجاب عن الأسئلة التي طرحوها خلال الحلقة النقاشية.

التغلب على التحديات

وفي مستهل الحلقة النقاشية، تحدث الحمد عن دراسته والتحديات التي واجهها في بداية حياته المهنية، قائلا: «بعد تخرجي في الجامعة في الولايات المتحدة، التحقت بالعمل في إحدى الشركات، حيث كان عملي بين أميركا ولندن لمدة 4 سنوات، ثم حصلت على الماجستير في إدارة الأعمال، وبعدها قررت العودة للعمل في الكويت».

وأضاف الحمد: «التحقت بالعمل في شركة الوطني للاستثمار عام 2007، وكان لدي شغف دائم للتطور والتعلم ومعرفة كل التفاصيل في هذا المجال لصقل خبراتي»، مبينا أن بيئة العمل تعد أبرز السمات المميزة لبنك الكويت الوطني، حيث يعد نهج التدريب والتطوير مسارا إلزاميا لجميع الموظفين، في ظل إيمان البنك بأن كوادره البشرية هم أغلى أصوله وأن جودة ما يقدمه من خدمات تتطلب امتلاك موظفين مدربين على أعلى المستويات.

وأكد أنه لا توجد مسيرة خالية من العقبات والتحديات في أي مجال، لكن الأهم هو الرغبة والطموح ومن ثم العمل على تحقيق هذه الرغبة من خلال تطوير المهارات والاستفادة من الخبرات الموجودة في بيئة العمل وتقديم أفكار وحلول مبتكرة لتطوير العمل والحصول على مسؤوليات أكثر، وتحقيق قيمة مضافة للمؤسسة.

وتابع الحمد: «يجب التحلي بالصبر وعدم استعجال الترقيات، فهناك العديد من الأشخاص الذين يغادرون مؤسسات رائدة فقط من أجل الحصول على مسمى وظيفي أعلى أو راتب أكبر من دون النظر إلى القيمة المضافة التي ستحققها المؤسسة له، والخبرات التي سيكتسبها مستقبلا وتجعله يقف على أرض صلبة متسلحا بالمهارات والخبرات اللازمة لمواجهة أي تحديات أو تغيرات مستقبلية في سوق العمل».

ودعا الحمد الشباب إلى ضرورة الاستفادة من الفرص المتاحة أمامهم لتطوير مهاراتهم، واكتساب خبرات جديدة من خلال الدورات التدريبية وورش العمل والفعاليات والندوات التي تعزز المعرفة وتبادل الأفكار والاستفادة من أصحاب الخبرات في فريق العمل، مع ضرورة التعلم من الأخطاء السابقة وعدم تكرارها والبحث دائما عن حلول مبتكرة تسهم في تطوير منظومة العمل.

النجاح يتطلب المثابرة

وفي رده على سؤال أحد المشاركين في برنامج «تمكن» عن سبل تحقيق النجاح في المسيرة المهنية، قال الحمد: «المسيرة الناجحة تتطلب المثابرة والنفس الطويل وتحمل المسؤولية، لاسيما مع احتدام المنافسة في سوق العمل والتغيرات التكنولوجية السريعة التي يشهدها القطاع المصرفي التي تحتاج إلى مواهب وكوادر تواكب هذه التغيرات».

فيصل الحمد خلال الحلقة النقاشية

ونصح الحمد المشاركين في البرنامج بأن يستغلوا فرص التعليم والتدريب التي تظهر أمامهم في مقتبل مسيرتهم المهنية، مشيرا إلى أن برنامج «تمكن» يعد إحدى أبرز هذه الفرص لأنه يسهم في تعزيز المهارات اللازمة للدخول إلى معترك سوق العمل.

وأوضح أن «تمكن» نجح في تزويد سوق العمل بالعديد من المخرجات الممتازة على مدار السنوات الماضية، مؤكدا ضرورة أن يستغل كل شخص سجل وانضم لهذا البرنامج هذه الفرصة الاستغلال الأمثل، لأنها ستكون بمثابة الانطلاق إلى بناء مستقبل وظيفي واعد.

ولفت الحمد إلى أن أهم ما يميز برنامج «تمكن» هي الحلقات النقاشية والحوارات المفتوحة التي ينظمها للمشاركين مع قيادات بنك الكويت الوطني الذين يتمتعون بخبرات واسعة ممتدة على مدار عقود طويلة في عالم الصناعة المصرفية، ما يتيح للشباب الاستفادة من هذه الخبرات التي تساعدهم على تحقيق طموحاتهم في المستقبل.

بيئة العمل

وردا على سؤال حول بيئة العمل، قال الحمد: «يجب على كل شخص لديه شغف وطموح ورغبة في تولي المناصب القيادية، أن يبحث عن بيئة العمل التي توفر له قيمة مضافة وتصقل خبراته ومهاراته بالبرامج التدريبية وورش العمل، ما يساعده على الترقي وتولي مناصب قيادية مستقبلا».

وأفاد بأن بيئة العمل في بنك الكويت الوطني تعد مثالية لأنها تساعد الموظفين دائما على تنمية مهاراتهم والتطور من خلال توفير برامج تعليمية تناسب احتياجات كل موظف وتعزز مهاراته من جميع الجوانب، وذلك بالتعاون مع أعرق المؤسسات التعليمية الرائدة.

وأشار الحمد إلى أن المنافسة في القطاع المصرفي محتدمة لاستقطاب الكفاءات والمواهب التي تساعد المؤسسات المصرفية في التفوق على منافسيها، مؤكدا أن بنك الكويت الوطني يتميز بأنه يمنح مساحة دائما لفريق العمل من أجل تقديم أفكار وحلول مبتكرة تسهم في تحسين جودة ما يقدمه البنك من منتجات وخدمات للعملاء.

الوطني للثروات

وتطرق الحمد في حديثه الى التغيير الذي حدث خلال الفترة الماضية وإطلاق العلامة التجارية «الوطني للثروات»، قائلا: «ندرك تماما أن التغيير هو السمة المستمرة للسوق، وأن احتياجات العملاء تتطور باستمرار، لذلك كان علينا مواكبة هذه التغيرات، وانسجاما مع رؤيتنا المستقبلية المبنية على أسس علمية أطلقنا العلامة التجارية الوطني للثروات، لتشكل أكبر كيان لإدارة الثروات محليا وإحدى أكبر المجموعات الإقليمية في مجال إدارة الثروات الشاملة».

وأضاف الحمد: إن رؤيتنا الاستباقية تمكننا من توسعة الفوارق عن المنافسين، موضحا أن مجموعة الوطني للثروات تضم تحت مظلتها حاليا شركة الوطني للاستثمار وشركة الوطني لإدارة الثروات (السعودية) والوطني للخدمات المصرفية الخاصة (سويسرا)، بالإضافة إلى بنك الكويت الوطني الدولي (لندن) وشركة الوطني للوساطة المالية.

وأكد أن «الوطني للثروات» تسعى لاستقطاب شرائح جديدة من العملاء والمستثمرين، حيث أصبحت العلامة التجارية ذات صدى كبير في مختلف الأسواق العالمية وانتشارها بات أوسع.

وبين الحمد أن المجموعة تعمل على ترسيخ مكانتها في أن تكون الخيار الأول والموثوق في مجال إدارة الثروات من خلال شبكة عالمية من العمليات المتكاملة، إضافة إلى امتلاكها شراكات مع مؤسسات عالمية تسهم في تعزيز عدة جوانب مختلفة، من ضمنها الخدمات الاستشارية وتطوير الحلول الاستثمارية، إلى جانب الخدمات الفريدة التي تقدمها «الوطني للثروات»، والتي تشمل إدارة الأصول والتداول والإقراض والودائع وغيرها من الخدمات المخصصة والمبتكرة للأفراد من ذوي الملاءة المالية العالية.

الجدير بالذكر أن برنامج «تمكن» فاز بجائزة المشروع الرائد في العمل الاجتماعي الخليجي على مستوى القطاع التجاري الخاص من قبل لجنة وزراء الشؤون الاجتماعية في دول مجلس التعاون الخليجي، باعتباره تجربة تدريبية مبتكرة للخريجين الكويتيين الشباب تهدف إلى نقلهم لمستوى احترافي من التنمية الذاتية ليتحولوا إلى قوى عاملة فاعلة ومؤثرة.

ويأتي دعم بنك الكويت الوطني للنسخة السادسة من برنامج «تمكن» المخصص لتدريب الكويتيين من حملة الشهادات الجامعية، والذي تنظمه شركة «كريتيف كونفيدنس»، في إطار إيمانه بما يقدمه البرنامج للكفاءات الوطنية من الجامعيين حديثي التخرج، من تجربة عملية مكثفة تساعدهم على التحول إلى قوى عاملة فاعلة وديناميكية.

«الوطني للثروات» تسعى لخلق قيمة مضافة وبناء إرث للعملاء

في رده على سؤال أحد المشاركين في برنامج «تمكن» حول الخدمات المتخصصة التي تقدمها «الوطني للثروات»، أفاد الحمد: «نقدم في الوطني للثروات مجموعة من الحلول الشاملة في مجال الخدمات المصرفية الخاصة، وإدارة الثروات، والتخطيط المالي، وإدارة الاستثمارات والخدمات الاستشارية عبر شبكة عالمية واسعة من العمليات المتكاملة، كما نعمل دائما على تقديم خدمات وحلول مبتكرة مصممة خصيصا تلبي احتياجات عملائنا من مختلف الشرائح ووفقا لمستويات تقبل المخاطر التي تناسب كل عميل».

وأضاف الحمد: «بفضل الخبرات الواسعة التي اكتسبناها أصبحت لدينا القدرة على فهم احتياجات عملائنا، بل تجاوز توقعاتهم، حيث ساهمت هذه الخبرات الممتدة على مدار عقود طويلة في رفع مستوى الخدمات وابتكار حلول مصممة خصيصا لإدارة الثروات تلبي احتياجات كل الشرائح سواء على مستوى الأفراد والعائلات أو المؤسسات الساعية لبناء مستقبل مزدهر ومستدام».

وتابع الحمد حديثه قائلا: «بنينا جسورا متينة من الثقة وعلاقات قوية وطويلة الأمد مع عملائنا، وذلك بفضل قوة علامتنا التجارية وخبراتنا الكبيرة والمتراكمة في عالم الصناعة المصرفية، حيث تقوم فلسفتنا الأساسية على فهم احتياجات كل عميل وأهدافه المالية الخاصة، وابتكار حلول مصممة خصيصا له».

وأكد أن «الوطني للثروات» تسعى لخلق قيمة مضافة وبناء إرث للعملاء يدوم لأجيال متعاقبة من خلال اتباع إستراتيجيات استثمارية تناسب احتياجاتهم وتنويع محافظهم المالية، إضافة إلى تقديم نصائح استثمارية بناء على تحليل دقيق للظروف الاقتصادية والنظرة المستقبلية لأبرز الخبراء، مشيرا إلى ضرورة التكيف مع تطور احتياجات العملاء وتقديم حلول استثمارية مبتكرة تلبي تطلعاتهم في المستقبل.

ركّزت على أهمية مبادئ الاستدامة البيئية والاجتماعية والحوكمة

«التجاري» يختتم ندوة تعزيز الاستدامة في الأعمال

اختتم البنك التجاري الكويتي بنجاح ندوة مستقبل الاستدامة «ESG Insights» التي نظمها البنك مؤخرا في فندق جميرا ـ قاعة المسيلة، حيث تم التركيز على أهمية مبادئ الاستدامة البيئية والاجتماعية والحوكمة (ESG) ضمن استراتيجية عمل الشركات والمؤسسات ودورها المحوري في تحقيق التحول المستدام وتعزيز القيمة طويلة الأجل للشركات.

وعقدت الندوة بحضور أحمد بوعباس مدير عام قطاع الخدمات المصرفية للشركات بالوكالة وهيا البسام مساعد مدير عام الخدمات المصرفية للشركات وعدد من التنفيذيين في البنك، وممثلين عن الشركات وأصحاب المصلحة المهتمين بتبني استراتيجيات مستدامة، وتم تنظيم الحدث بالتعاون مع شركة True North Partners، الشركة الاستشارية الدولية الرائدة في مجال إدارة المخاطر.

وقد ناقش المتحدثون خلال الندوة مجموعة من المواضيع الرئيسية، من بينها كيفية دمج مبادئ الاستدامة الثلاثة بأبعادها البيئية والاجتماعية وقواعد ونظم الحوكمة الرشيدة في استراتيجيات الأعمال لتحقيق ميزة تنافسية وتعزيز القيمة طويلة الأجل للشركات والمؤسسات عبر تبني الممارسات المستدامة واستكشاف فرص جديدة للنمو المستدام في القطاعات المختلفة. وتناولت الندوة أيضا متطلبات الإفصاح الخاصة بمعايير الاستدامة البيئية والاجتماعية والحوكمة وفقا لتوجيهات بنك الكويت المركزي، وقد تم تنظيم هذه الندوة في إطار حرص قطاع الخدمات المصرفية للشركات بالبنك التجاري الكويتي على اتخاذ مبادرات تهدف إلى تحقيق الاستدامة في جميع مجالات الأعمال بما ينسجم مع التوجهات العامة المرتبطة بالاستدامة والمحافظة على البيئة والمسؤولية تجاه المجتمع وتعزيز نظم وقواعد الحوكمة ونشر الوعي بهذه الجوانب المهمة بين المؤسسات والأفراد ودمجها في حياتهم العملية من خلال دعوة ممثلي الشركات لحضور مثل هذه الندوات.

وأعرب المشاركون عن تقديرهم لهذه المبادرة التي وفرت لهم فرصة للتعرف على مفاهيم الاستدامة وكيفية دمج مبادئ الاستدامة في أعمالهم.

وفي ختام الندوة، أكد البنك التجاري الكويتي التزامه المستمر بدعم الاستدامة من خلال مبادرات تهدف إلى مساعدة الشركات على تحقيق النجاح المستدام في ظل التحديات والمتغيرات المتسارعة.

أحمد بوعباس وهيا البسام مع فريق قطاع الخدمات المصرفية للشركات

ممثل شركة True North Partners متحدثاً

جانب من الحضور

«KIB» يعلن رابحي «الدروازة» الأسبوعي

أعلن بنك الكويت الدولي (KIB) أسماء عملائه الفائزين في السحب الأسبوعي الثالث، عن أرصدة العملاء خلال شهر ديسمبر، وذلك ضمن حملة سحوبات حساب الدروازة لعام 2024 التي تتميز بأعلى عدد رابحين طوال العام. حيث حصل كل من حمديه جاسم محمد البراك، روضه أحمد محمد عمر، نصار مبروك نصار العازمي، زينب يوسف شعبان حسين، عبير محمد عبدالله الدخيل على جائزة بقيمة 1000 دينار لكل منهم، بينما حصل كل من علي صباح حسين البسيسي، هدى ناصر حجي المشموم، أحمد عطيه السيد عطيه، سالم محمد الثابت اليعقوبي، سهام مبارك سليمان الشمروخ، زهره حسين حسن الشمالي، رشا عبدالفتاح حامد عيسى على جائزة بقيمة 500 د.ك لكل منهم. وقد تم إجراء السحب بحضور ممثل وزارة التجارة والصناعة وموظفي البنك.

والجدير بالذكر أن حساب «الدروازة» هو حساب توفير مبني على أساس الوكالة بالاستثمار، وقد أطلقه KIB ضمن باقة منتجاته المصرفية المخصصة للأفراد، وهو الأقوى من نوعه من حيث العائد السنوي المتوقع بنسبة تصل لغاية 2٪ كل شهر، والتي يحصل العميل عليها لأول ثلاثة أشهر من فتح الحساب، ويتوقع وصولها لغاية 1٪ بعد انقضاء الأشهر الثلاثة الأولى، علما بأن العوائد تودع تلقائيا في حساب العميل خلال اليوم الأول من بداية كل شهر.

وإضافة إلى كونه حساب توفير، يتطلب دخول السحوبات الأسبوعية والشهرية والسحب السنوي توافر 100 دينار في الحساب، حيث يحصل العميل على فرصة واحدة لدخول السحوبات مقابل كل 1 دينار يبقى في الحساب طوال شهر كامل، وذلك حسب الرصيد الأدنى للشهر الذي يسبق السحب، بينما يتم احتساب فرصة واحدة للمشاركة في السحب السنوي مقابل كل 1 دينار يبقى شهرين كاملين، وذلك حسب الرصيد الأدنى للشهرين السابقين للسحب، حيث تطبق الشروط والأحكام.

الإنماء
ERESCO

إعلان تذكيري
لحضور اجتماع الجمعية العامة العادية للسنة المالية المنتهية في 31 أكتوبر 2024 والجمعية العامة غير العادية لشركة الإنماء العقارية (ش.م.ك.ع)

يتشرف مجلس إدارة شركة الإنماء العقارية (ش.م.ك.ع) بدعوة السادة المساهمين الكرام لحضور اجتماع الجمعية العامة العادية للسنة المالية المنتهية في 2024/10/31 يوم الاربعاء الموافق 2025/01/29 في تمام الساعة العاشرة والنصف صباحاً والجمعية العامة غير العادية لشركة الإنماء العقارية والمقرر عقدها في تمام الساعة الحادية عشر صباحاً بمقر الشركة - المرقاب - شارع عبدالله المبارك - برج الإنماء - الدور الثاني ، وذلك لمناقشة البنود المدرجة في جدولي الأعمال التاليين :

جدول أعمال الجمعية العامة العادية لشركة الإنماء العقارية للسنة المالية المنتهية في 2024/10/31

1. تلاوة كل من تقرير الحوكمة وتقرير لجنة التدقيق للسنة المالية المنتهية في 31 أكتوبر 2024 والمصادقة عليهما.
2. مناقشة تقرير مجلس الإدارة عن نشاط الشركة ومركزها المالي ونتائج أعمالها عن السنة المالية المنتهية في 31 أكتوبر 2024 والمصادقة عليه.
3. مناقشة تقرير مراقب الحسابات الخارجي عن نتائج البيانات المالية للشركة عن السنة المالية المنتهية في 31 أكتوبر 2024 والمصادقة عليه.
4. تلاوة تقرير هيئة الفتوى والرقابة الشرعية عن السنة المالية المنتهية في 31 أكتوبر 2024 والمصادقة عليه.
5. مناقشة البيانات المالية المجمعة للسنة المالية المنتهية في 31 أكتوبر 2024 والمصادقة عليها.
6. إستعراض تقرير الجهات الرقابية بأي مخالفات رصدتها وأوقعت بشأنها جزاءات على الشركة (إن وجدت).
7. إستعراض تقرير التعاملات التي تمت أو ستتم مع أطراف ذات الصلة والمصادقة عليها، وتفويض مجلس الإدارة بالتعامل مع أطراف ذات الصلة التي ستتم خلال السنة المالية المنتهية في 31 أكتوبر 2025 .
8. مناقشة اقتراح مجلس الإدارة بإستقطاع نسبة 10% من الأرباح لحساب الإحتياطي الإجباري للشركة للسنة المالية المنتهية في 31 أكتوبر 2024.
9. مناقشة اقتراح مجلس الإدارة بإستقطاع نسبة 10% من الأرباح لحساب الإحتياطي الإختياري للشركة للسنة المالية المنتهية في 31 أكتوبر 2024.
10. مناقشة توصية مجلس الإدارة بعدم توزيع أرباح عن السنة المالية المنتهية في 31 أكتوبر 2024 .
11. مناقشة توصية مجلس الإدارة بعدم توزيع مكافآت لأعضاء مجلس الإدارة عن السنة المالية المنتهية في 31 أكتوبر 2024 عدا العضوين المستقلين.
12. مناقشة توصية مجلس الإدارة بصرف مكافأة للعضوين المستقلين قدرها 30,000 الف د.ك.
13. تفويض مجلس الإدارة بشراء أو بيع أسهم الشركة بما لا يتجاوز 10% من عدد أسهمها وذلك وفقاً للقانون رقم 7 لسنة 2010 ولائحته التنفيذية وتعديلاتهما.
14. مناقشة إخلاء طرف السادة أعضاء مجلس الإدارة وإبراء ذمتهم عن كل ما يتعلق بتصرفاتهم المالية والقانونية والإدارية عن السنة المالية المنتهية في 31 أكتوبر 2024.
15. الموافقة على السماح لأعضاء مجلس الإدارة أن يجمعوا بين عضويتهم في مجلس إدارة شركة الإنماء العقارية وعضوية أياً من الشركات المنافسة والعاملة في نفس النشاط الذي تُزاوله الشركة أو أياً من فروعها مع مراعاة ما ورد بالمادة رقم (197) من قانون رقم (1) لسنة 2016.
16. تعيين أو إعادة تعيين مراقب الحسابات الخارجي عن السنة المالية المنتهية في 31 أكتوبر 2025 وتفويض مجلس الإدارة بتحديد أتعابه، على أن يكون من ضمن القائمة المعتمدة لمراقبي الحسابات لدى هيئة أسواق المال ومراعاة مدة التغيير الإلزامي .
17. تعيين أو إعادة تعيين أعضاء هيئة الفتوى والرقابة الشرعية عن السنة المالية المنتهية في 31 أكتوبر 2025 وتفويض مجلس الإدارة بتحديد أتعابهم.

مجلس الإدارة

جدول أعمال الجمعية العامة غير العادية لشركة الإنماء العقارية

1. الموافقة على توصية مجلس الإدارة بتخفيض رأس مال الشركة المصرح به والمصدر والمدفوع من مبلغ 45,053,468 د.ك إلى مبلغ 35,053,468 د.ك وبمقدار 10,000,000 د.ك وذلك لعدم الحاجة وتوزيع المبلغ على مساهمي الشركة المسجلين بسجلات الشركة كلاً حسب نسبته في رأس المال بتاريخ الاستحقاق المحدد حسب الجدول الزمني مع تفويض مجلس الإدارة بتعديل الجدول الزمني للاستحقاقات والتصرف في كسور الأسهم إن وجدت.
2. تعديل النص الحالي للمادة (5) من النظام الأساسي والمادة (6) من عقد التأسيس كالآتي: -

النص قبل التعديل:
حدد رأس مال الشركة بمبلغ 45,053,468 د.ك (فقط خمسة وأربعون مليون وثلاثة وخمسون ألف واربعمائة وثمانية وستون دينار كويتي) موزعة على 450,534,680 سهم (فقط اربعمائة وخمسون مليون وخمسمائة وأربعة وثلاثون ألف وستمائة وثمانون سهم) قيمة كل سهم مائة فلس وجميع الأسهم نقدية.

النص بعد التعديل:
حدد رأس مال الشركة بمبلغ 35,053,468 د.ك (فقط خمسة وثلاثون مليون وثلاثة وخمسون ألف واربعمائة وثمانية وستون دينار كويتي) موزعة على 350,534,680 سهم (فقط ثلاثمائة وخمسون مليون وخمسمائة وأربعة وثلاثون ألف وستمائة وثمانون سهم) قيمة كل سهم مائة فلس وجميع الأسهم نقدية.

لذا يرجى من السادة المساهمين الكرام المقيدين بسجلات الشركة والراغبين في الحضور او من ينوب عنهم مراجعة مقر الشركة الكائن في الكويت - المرقاب - شارع عبدالله المبارك - برج الإنماء - الدور الأول وذلك لاستلام بطاقات الدعوة وجدولي الأعمال، وذلك اثناء ساعات العمل الرسمية من الساعة 7:30 صباحا وحتى 3:00 عصراً.

ملاحظة : في حال عدم اكتمال النصاب القانوني اللازم توفره لصحة اجتماع الجمعية العامة العادية أو غير العادية، يتم تأجيل الاجتماع الي يوم الخميس الموافق 2025/2/6 في ذات الوقت والمكان وبذات جدول الأعمال، ويكون الاجتماع الثاني صحيحا حسب النصاب القانوني للجمعيات العامة المؤجلة.

مجلس الإدارة

هاتف 1866667 - www.enmaa.com

خلال ترؤسه اجتماع المجلس الأعلى للمرور وبحث تحسين خدمات النقل العام والبنية التحتية للطرق

النواف يوجّه بتكثيف الحملات التوعوية قبل البدء بتطبيق قانون المرور الجديد

الفريق الشيخ سالم النواف مترئساً اجتماع المجلس الأعلى للمرور

وجّه وكيل وزارة الداخلية الشيخ فيصل النواف بتكثيف الحملات التوعوية بالتنسيق بين الجهات المعنية قبل البدء بتطبيق قانون المرور الجديد.

جاء ذلك في بيان صحافي للإدارة العامة للعلاقات والإعلام الأمني في وزارة الداخلية عقب ترؤس الشيخ سالم النواف أمس الاجتماع الـ23 للمجلس الأعلى للمرور بحضور أعضاء المجلس ممثلين عن وزارة الداخلية ووزارات التربية والأشغال والإعلام بالإضافة إلى الهيئة العامة للطرق والنقل البري وبلدية الكويت.

وذكر البيان أن الشيخ سالم النواف أكد أهمية التعاون المشترك بين الجهات الحكومية والمجتمع المدني لتحقيق الأهداف الإستراتيجية الوطنية للسلامة المرورية.

وأضاف أن الشيخ سالم النواف نقل تحيات وتقدير النائب الأول لرئيس مجلس الوزراء ووزير الدفاع ووزير الداخلية الشيخ فهد اليوسف وتمنياته للمجلس بالتوفيق في مهامه.

وأوضح البيان أن الاجتماع تناول سبل تحسين خدمات النقل العام (الحافلات)، واستعراض أحدث الإحصائيات التي تعكس التطورات في معدلات السلامة المرورية ومناقشة الخطط المستقبلية الرامية إلى تقليل الحوادث المرورية من خلال تحسين البنية التحتية للطرق.

ولفت إلى أن رئيس وأعضاء المجلس الأعلى للمرور أشادوا بقرار ديوان الخدمة المدنية بشأن بدء تجربة العمل بالفترة المسائية للموظفين المدنيين، كما حثوا الجهات الحكومية على زيادة عدد الموظفين خلال هذه الفترة، موضحا أنه تم تكليف الإدارة العامة للمرور بدراسة نتائج هذا القرار بعد ثلاثة أشهر من تطبيقه.

مصدر أمني: توقيف المتهمين في جريمة «صرافة المهبولة» مسألة وقت

الحبس 15 سنة لضابط متقاعد شرع في السطو على محل صرافة

عبدالله قنيص ـ عبدالكريم أحمد

من واقعة السطو على محل صرافة في الفنطاس

احد المتهمين يطلب من الموظفة اعطاءه ما بحوزتها من مال والثاني يراقب

قضت محكمة الجنايات برئاسة المستشار متعب العارضي بحبس ضابط سابق في وزارة الداخلية 15 سنة مع الشغل والنفاذ في جريمة سطو ومحاولة سرقة محل صرافة في الفنطاس.

واتهم المتهم بسرقة مركبة أجرة واقتحام محل صرافة في الفنطاس بحيازة واستخدام سلاح بوجه الموظف، لكنه لم يستطع إكمال السرقة بسبب تعطل سلاحه وهرب من مكان الجريمة.

وكان قطاع الأمن الجنائي، ممثلا بالإدارة العامة للمباحث الجنائية «إدارة مباحث محافظة الأحمدي»، قد تمكن من إلقاء القبض على المتهم بارتكاب واقعة السطو المسلح على أحد مكاتب الصرافة في منطقة الفنطاس خلال شهر أغسطس، بعد قيام المتهم باقتحام مكتب الصرافة مستخدما سلاحا ناريا ولاذ بالفرار إلى جهة غير معلومة من خلال سرقة مركبة أجرة عن طريق إشهار السلاح المستخدم في الواقعة.

من جهة اخرى، أكد مصدر أمني أن توقيف المتهمين مرتكبي واقعة السطو المسلح على محل صرافة في منطقة المهبولة والاستيلاء على مبلغ 10 آلاف دينار من عملات متنوعة مسألة وقت، مشيرا الى ان رجال مباحث محافظة الأحمدي يكثفون جهودهم لإغلاق ملف القضية.

وأضاف المصدر: غير معروف ما إذا كان السلاح الذي استخدمه الملثمون حقيقيا أم مزيفا، لافتا الى انه جار حصر أرباب السوابق في جرائم السلب بالقوة وحقل المخدرات وصولا الى هوية المتهمين.

وذكر المصدر ان اللوحات التي وضعها المتهمون على المركبة تبين انه جرت سرقتها دون ان يستبعد ان تكون المركبة هي الأخرى أبلغ عن سرقتها، مرجحا ان يتم اغلاق القضية قريبا وسط معطيات جرى العمل عليها للإسراع في ضبط المتهمين.

في حملة موسعة نفذتها قوة الإطفاء بالتعاون مع وزارات وهيئات و«القوى العاملة»

رصد وإغلاق مبانٍ ومنشآت مخالفة لاشتراطات الوقاية من الحريق في منطقة ميناء عبدالله

مخالفات تم رصدها في الحملة الموسعة

بتوجيهات من النائب الأول لرئيس مجلس الوزراء ووزير الدفاع ووزير الداخلية الشيخ فهد اليوسف، وبإشراف مباشر من رئيس قوة الإطفاء العام اللواء طلال الرومي، نفذت قوة الإطفاء العام صباح أمس حملة تفتيشية بمنطقة ميناء عبدالله، وذلك بالتعاون مع وزارتي الداخلية والإعلام وبلدية الكويت والهيئة العامة للصناعة والهيئة العامة للبيئة والهيئة العامة للزراعة والقوى العاملة.

وقال بيان صادر عن قوة الإطفاء العام إن الحملة تهدف إلى رصد المباني والمنشآت المخالفة لاشتراطات السلامة والوقاية من الحريق، مشيرة إلى أن الحملة أسفرت عن مخالفة وإغلاق إداري لعدد من المنشآت بسبب عدم استيفائها الاشتراطات الخاصة بقوة الإطفاء العام بالإضافة إلى اشتراطات الجهات الأخرى.

«المرور» حذّرت من استخدام «الباقيات» في الطرق السريعة

إحالة 18 دراجة نارية لكراج الحجز وضبط حدثين بحملة مرورية في منطقة بنيد القار

«الباقيات» على الطرق السريعة ممنوعة

حذرت الإدارة العامة للمرور قائدي «الباقيات» من السير على الطرق السريعة لما يشكل هذا الأمر من خطورة عليهم وعلى مستخدمي الطريق وكون استخدام هذه الآليات يتسبب في حوادث مرورية، وأظهر مقطع بثته الإدارة العامة للمرور على حسابها على منصة «إكس» ضبط عدد من هذه الآليات وإحالتها إلى كراج الحجز.

وذكرت انه تم شن حملة موسعة في منطقة بنيد القار وجرى ضبط 18 دراجة نارية مخالفة وإحالتها إلى كراج الحجز، وتوقيف حدثين للقيادة من دون رخصة سوق، وتمت إحالتهما إلى نيابة الأحداث، كما تم تحرير 21 مخالفة مرورية.

قضية ومحامٍ

التزوير

المحامية نور بن حيدر

إعداد: عبدالكريم أحمد

تتطرق زاوية «قضية ومحام» هذا اليوم الى جريمة خطيرة، وهي «التزوير»، حيث تستضيف المحامية نور بن حيدر في هذا الحوار للحديث عنها والتوعية منها:

● كيف ينظر القانون الكويتي إلى جريمة التزوير؟

التزوير هو تغيير الحقيقة في محرر أو مستند بهدف الغش والخداع، وهو من الأفعال المؤثمة في القانون الكويتي ومن الجرائم المهددة للأمن الوطني والاقتصادي.

وقد عرف المشرع الكويتي التزوير في المادة 257 من قانون الجزاء، وبين الطرق التي يقع فيها التزوير فنص على أن: «يعد تزويرا كل تغيير للحقيقة في محرر بقصد استعماله على نحو يوهم بأنه مطابق للحقيقة، إذا كان المحرر بعد تغييره صالحا لأن يستعمل على هذا النحو، ويقع التزوير إذا اصطنع الفاعل محررا ونسبه إلى شخص لم يصدر منه، أو أدخل تغييراً على محرر موجود سواء بحذف بعض ألفاظه أو بإضافة ألفاظ لم تكن موجودة أو بتغيير بعض الألفاظ، أو وضع إمضاء أو خاتم أو بصمة شخص آخر عليه دون تفويض من هذا الشخص، أو حمل ذلك الشخص عن طريق التدليس على وضع إمضائه أو خاتمه أو بصمته على المحرر دون علم بمحتوياته أو دون رضاء صحيح بها»، و«يقع التزوير أيضا إذا غير الشخص المكلف بكتابة المحرر معناه أثناء تحريره بإثباته فيه واقعة غير صحيحة على أنها واقعة صحيحة»، و «يقع التزوير ممن استغل حسن نية المكلف بكتابة المحرر فأملى عليه بيانات كاذبة موهما أنها بيانات صحيحة».

● كيف تتحقق جريمة التزوير؟

تتحقق جريمة التزوير باكتمال أركانها الثلاثة، الأول الركن المادي بتغيير الحقيقة في محرر بإحدى الطرق التي نص عليها القانون، والثاني ترتب ضرر أو احتمال ترتبه نتيجة لهذا التغيير «وهو مفترض في جريمة التزوير في المحرر الرسمي»، والثالث الركن المعنوي وهو القصد الجنائي الذي يفترض توافر القصد العام، وهو علم المتهم بأركان جريمته واتجاه إرادته إلى الفعل المكون لها ونتيجته، كما يفترض أيضا قصد خاص هو نية استعمال المحرر المزور فيما زور من أجله.

● ما أنواع التزوير؟

التزوير في محرر عرفي، والتزوير في محرر رسمي، وتزوير الأختام والطوابع، وتزوير أوراق البنوك، وتزييف أوراق النقد والمسكوكات.

● ما الفرق بين التزوير في المحرر الرسمي والمحرر العرفي؟

التزوير بمحرر رسمي يعد «جناية»، أما التزوير بمحرر عرفي فهو «جنحة».

والمحرر الرسمي هو الورقة الرسمية التي تصدر أو من شأنها أن تصدر من موظف عام أو التي يتدخل موظف عام فيها بالاعتماد، أما المحرر العرفي فهو كل ما دون ذلك باستثناء أوراق البنوك.

ومن أمثلة الأوراق العرفية: الدفاتر التجارية وسند الدين.

● وما الفرق بين التزوير والتزييف؟

التزوير يقع على المحرر، أما التزييف فهو تقليد أو تزوير يقع على أوراق النقد والمسكوكات، وقد تصل العقوبات في جرائم التزييف للحبس مدة لا تجاوز 15 سنة، ولها حالات إعفاء من العقوبة، وهذا موضوع يطول الحديث بشأنه.

● ما العقوبات التي تنتظر المتورطين بجرائم التزوير؟

التزوير في المحرر العرفي «جنحة» عقوبتها الحبس مدة لا تجاوز 3 سنوات وغرامة لا تجاوز 225 دينارا أو إحدى هاتين العقوبتين.

أما التزوير في المحرر الرسمي «جناية» عقوبتها الحبس مدة لا تجاوز 7 سنوات ويجوز أن تضاف إليها غرامة لا تجاوز 750 دينارا، وإذا ارتكب التزوير في المحرر الرسمي من الموظف المكلف بإثبات البيانات التي غيرت الحقيقة فيها كانت العقوبة الحبس مدة لا تتجاوز 10 سنوات ويجوز أن تضاف إليها غرامة لا تجاوز 750 دينارا.

● نصيحة توجهينها بشأن هذه الجريمة.

التزوير من أهم الجرائم في قانون الجزاء لما لها من أثر على الثقة العامة في المحررات والعملات والأختام، فالمحررات بما لها من وظائف مهمة في التيسير على الأفراد بحفظ تعاملاتهم وإثبات تصرفاتهم القانونية، لذلك كانت الثقة العامة في المحررات هي المصلحة المحمية بالعقاب على التزوير، ومن الممكن أن يقع الفرد تحت المسؤولية الجزائية من دون وعي منه أو قصد، لذا أنصح دائما بأن يكون الشخص على قدر كاف من الوعي بالأمور القانونية لحمايته من أي مساءلة قانونية أو من الوقوع ضحية لمزور.

محاولة انتحار عاملة منزلية

احتجزت عاملة منزلية في نظارة المخفر على خلفية قضية سجلت بحقها وحملت عنوان «شروع في الانتحار» وسط ترجيحات بأن يتم إبعاد الوافدة بعد التأكد من عدم وجود ما يحول دون إبعادها عن البلاد. وقال مصدر أمني ان عمليات وزارة الداخلية تلقت أمس بلاغا بأن عاملة منزلية شرعت في الانتحار في منزل كفيلها في منطقة السلام، وعلى الفور تم الإيعاز لدوريات الأمن بالتوجه إلى موقع البلاغ حيث شوهدت الوافدة وقد جرحت يدها بقصد الانتحار ليقوم المسعفون بتقديم العلاج اللازم لها، ومن ثم تمت إحالتها إلى المخفر.

.. واتهام أخرى بسرقة «تراچي» و«مسباح» وخاتمين من الذهب

عبدالله قنيص

تقدم مواطن من مواليد 1960 ببلاغ إلى أحد مخافر الجهراء ببلاغ عن ان عاملة منزلية كانت تعمل عنده قامت بسرقة 2 «تراچي» ومسباح وخاتمين من الذهب عيار 21 وقامت بالهرب الى جهة غير معلومة.

هذا، وسجلت قضية بتصنيف جنح.

إعلانات الدليل 22272748 - 22272749

وزارة التجارة والصناعة
كويت جديدة NEWKUWAIT

الدعوة إلى عقد الجمعية العمومية غير العادية لشركة مقهى ومطعم الغالي (ذ.م.م)

تعلن وزارة التجارة والصناعة لشركاء مقهى ومطعم الغالي (ذ.م.م) بالدعوة إلى اجتماع الجمعية العمومية غير العادية طبقا لنص المادة (111) من قانون الشركات رقم 1 لسنة 2016، وذلك في تمام الساعة 11:00 صباحاً من يوم الاثنين الموافق 2025/02/10 بمجمع الوزارات مقر وزارة التجارة والصناعة - الدور الأول - بلوك 2 - قسم الميزانيات.

وفي حال لم يكتمل النصاب تؤجل الجمعية العمومية إلى يوم الخميس الموافق 2025/02/20 بنفس المكان والوقت.

لمناقشة جدول الأعمال:

١. عزل مدير الشركة الحالي.

٢. تعيين مدير جديد للشركة وتحديد صلاحياته.

ويرجى من جميع الشركاء الحضور بأشخاصهم وفي حال الحضور بالوكالة يتعين أن يكون التوكيل ساريا ومتضمنا الحضور بالجمعية المنوه عنها في هذا الإعلان على وجه الخصوص.

إعلان قيد وكالة

تقدم السادة

شركة الساير الطبية

بطلب قيد الوكالة إلى إدارة السجل التجاري الذي تعتمده الوزارة

حيث تم تسجيل الوكالة برقم قيد: 2025/00043

الشركة وجنسيتها: بيرفورمانس هيلث - الولايات المتحدة الأمريكية

ونشاط الوكالة عبارة عن: معدات العلاج الطبيعي وإعادة التأهيل.

على أن تكون المدة من 2024/12/02 إلى 2026/12/31

إعلان

تقدم السادة/ **شركة مارات للمعدات وآلات صناعية**

بطلب قيد الوكالة إلى إدارة السجل التجاري الذي تعتمده الوزارة حيث تم تسجيل الوكالة برقم قيد: 2024/01884

شركة انهوى هيلى فيكل ايمبورا اند اكسبورت ليمتد

الجنسية/ الصين الشعبية

ونشاط الوكالة عبارة عن: رافعات شوكية ومعدات انشائية

على أن تكون المدة من 2024/08/08 إلى 2025/08/07

إعلان

تقدم السادة/ **شركة روتس للأدوية - حجز تنفيذي - أيمن محمد عشري احمد السيد**

بطلب قيد الوكالة إلى إدارة السجل التجاري الذي تعتمده الوزارة حيث تم تسجيل الوكالة برقم قيد: 2025/00095

شركة تبوك للصناعات الدوائية - الجنسية/ السعودية

ونشاط الوكالة عبارة عن: منتجات شركة تبوك للصناعات الدوائية (أقراص رابيدوس مغلفة بالفيلم 50 ملغ - كبسولات ديفيدو بجرعة 75 ملغ ذات نظام تحرير مزدوج (ثنائي المفعول) - أوميز 20 ملغ كبسولات - توبرازول 40 ملغ أقراص معوية مغلفة (30 قرص) - توبرازول 40 ملغ أقراص معوية مغلفة (30 قرص)- أقراص إيفارين بجرعة 20 ملغ مغلفة بطبقة رقيقة لحماية المادة الفعالة. - أقراص إيفارين بجرعة 10 ملغ مغلفة بطبقة رقيقة لحماية المادة الفعالة. - لوتنس 5 ملغ كبسولات - لوتنس 10 ملغ كبسولات - أقراص مغلفة 10 ملغ - فيكسودين 180 ملغ أقراص مغلفة بالفيلم - فيكسودين 120 ملغ أقراص مغلفة بالفيلم - أقراص زوليكس 5 ملغ مغلفة بالفيلم - زيتروت 250 كبسولات - ميرازول 500 ملغ أقراص مغلفة بالفيلم - تابوسين 100 ملغ كبسولات - ديرما-ت محلول - شامبو فافو - مايسترو 50 ملغ فيلم - أقراص مغلفة (4 أقراص) - أقراص لافيستينا 8 ملغ - أقراص لافيستينا 16 ملغ - أقراص لافيستينا 24 ملغ).

على أن تكون المدة من 2025/01/01 إلى 2025/12/31

كلمات لا تنسى

مشعل السعيد

السعادة لا تُشترى بالمال

كل إنسان في هذه الدنيا يتمنى السعادة ويكره الحزن والكآبة، فالسعادة أمل الناس وراحة لهم، ومع ذلك فليس كل من أراد السعادة نالها، فالسعادة لا تأتي بالتمني ولا تشترى بالأموال ولا تعار ولا تستعار، وواهم من يظن أن من يعيش في ثراء أو لديه منصب أو جاه سعيد، فلا المال ولا المناصب ولا الجاه يأتي بالسعادة، وهذا ينافي الواقع، صحيح أن المال يضمن لك حياة كريمة ويغنيك عن الناس، ولكنه لايجلب لك السعادة، ثم إن السعادة لا تأتيك بلا أسبابها، وأنت نفسك من يصنع هذه الأسباب، وأول هذه الأسباب وأهمها القناعة والرضا، وثمرة ذلك راحة البال والطمأنينة، وكي تكون سعيدا نقّ قلبك من الدرن وأحب لغيرك ماتحب لنفسك وكن صاحب ضمير حي ونفس لوامة، كن هكذا تكن سعيدا أما غير ذلك فإنها سعادة تشبه السراب بقيعة.

إن السعادة نعمة نستطيع امتلاكها ولها طريقها الصحيح، من سلكه نالها، وهي شيء معنوي نشعر به ولا نراه، ومن ذلك أيضا صفاء النفس وطمأنينة القلب وانشراح الصدر، وهذا ما يجده المؤمن بالله سبحانه وتعالى القائل لنا (الذين آمنوا وتطمئن قلوبهم بذكر الله ألا بذكر الله تطمئن القلوب) [الرعد: 28].

ولا أمثل السعادة إلا بالشجرة ماؤها وغذاؤها علمك بأن الله يراك من حيث لاتراه. ولمن سبقنا من العلماء آراء نافعة في السعادة فهذا ابن القيم يقول: اللذة التامة والفرح والسرور وطيب العيش والنعيم إنما هي في معرفة الله وتوحيده والأنس به والشوق إلى لقائه واجتماع القلب والهم عليه، فإن أنكد العيش عيش من قلبه مشتت وهمه مفرق، فاحرص أن يكون همك واحدا وأن يكون هو الله وحده فهذا غاية سعادة العبد وصاحب هذه الحال في جنة معجلة قبل جنة الآخرة وفي نعيم عاجل.

وختاما قال حكيم: من جمع ثلاثة كان سعيدا حقا: من شكر الله على نعمه، وصبر عند الابتلاء واستغفر لذنوبه. ودمتم سالمين.

رؤية

سالم الناشي

كارتر أنجز بعد رئاسته ما لم ينجزه بالبيت الأبيض

رحل الرئيس الـ 39 للولايات المتحدة الأميركية 29 ديسمبر الماضي عن عمر تجاوز 100 عام. وقد كان السؤال الأبرز في حياة كارتر لزوجته روزالين كارتر (1927 ـ 2023) «ماذا نحن فاعلون بعد خروجنا من البيت الأبيض؟».

عندما خاض كارتر (1924 ـ 2024) انتخابات الرئاسة الأميركية عام 1976 كنت في نهايات سنوات دراستي الجامعية في الفترة (1973ـ1977). وأذكر أن أحد أساتذتي في الجامعة استوقفني بعد انتهاء المحاضرة، وسألني عن الفائز بالانتخابات، وكان كارتر حاكم ولاية جورجيا مرشحا للديموقراطيين ووجها غير معروف، ينافس الرئيس الجمهوري آنذاك جيرالد فورد (1913 ـ 2006) الذي أتى بعد سنة من فترة الرئيس ريتشارد نيكسون (1913 ـ 1994) الثانية التي انتهت بالاستقالة، وهي أول استقالة رئيس في تاريخ أميركا.

كان السؤال غريبا من أستاذي، لأني لست أميركيا فأتابع الانتخابات المحلية، كما أني طالب هندسة ولست طالب علوم سياسية، فلماذا يسألني هذا الأستاذ عن الرئاسة الأميركية؟! وفكرت لحظة ثم أجبت باختصار: إن كارتر سيفوز، استغرب الأستاذ من إجابتي! ولكنه بادرني بسؤال آخر أشد من الأول، ولماذا تعتقد أنه سيفوز؟! هنا لامست قلبي راحة، مما شجعني على الجواب بهدوء، فقلت: إن كارتر يمثل نقلة نوعية بين الرؤساء الأميركيين، حيث يقدم خطابا هادئا مبتسما بعيدا عن رفع الصوت والرسمية، كما أن بيئته الريفية وبساطة طرحه تشجع على الثقة به، وهذا ما تحتاج إليه أميركا اليوم، ولاسيما بعد خروجها المنكسر من حرب ڤيتنام (1955ـ1975)، وتجسس الجمهوريين على مقر الحزب الديموقراطي في حادثة مدوية عرفت فيما يعرف بفضيحة «ووترغيت»، وما تبع ذلك من محاكمات، كانت تبث على الهواء مباشرة، وأخيرا أدت إلى استقالة الرئيس الـ 37 ريتشارد نيكسون (1913ـ 1994).

خسر الرئيس الـ 38 فورد بفارق ضئيل أمام كارتر، بسبب عفوه العام عن الرئيس نيكسون، وبدأت مرحلة رئاسة كارتر في فترة صعبة جدا. أما عن حياة كارتر المبكرة، فقد ولد وترعرع في بلاينز بولاية جورجيا، وتخرج في أكاديمية الولايات المتحدة البحرية عام 1946، وحصل على درجة البكالوريوس في العلوم، وانضم إلى البحرية الأميركية التي تعمل في غواصات عديدة.

وبعد وفاة والده في عام 1953، غادر حياته المهنية البحرية وعاد إلى بلاينز، حيث تولى أعمال عائلته في زراعة الفول السوداني، وخلال هذه الفترة، كان كارتر معارضا للتمييز العنصري، وداعما لحركة الحقوق المدنية، وأصبح ناشطا في الحزب الديموقراطي (1963ـ1967)، وفي مجلس الشيوخ بولاية جورجيا، وانتخب محافظا لجورجيا (1970 ـ 1975).

اهتم كارتر خلال فترة رئاسته بمعالجة الوضع في الشرق الأوسط من خلال اتفاقية كامب ديڤيد للسلام بين مصر وإسرائيل، مما أوقف الحرب بينهما منذ ذلك الحين. ومعاهدات قناة بنما، والجولة الثانية من محادثات الحد من الأسلحة الاستراتيجية (SALT II). وعلى الجبهة الاقتصادية واجه حالة من الركود التضخمي، وهي التركيبة المستمرة من التضخم المرتفع، وارتفاع معدلات البطالة، والنمو البطيء. وقد تميزت نهاية فترة ولايته الرئاسية بأزمة الرهائن في إيران، بين 1979 و1981، وأزمة الطاقة في عام 1979، والحادث النووي الذي وقع في جزيرة «ثري مايل»، وثورة «نيكاراغوا»، والغزو السوفييتي لأفغانستان. وردا على الغزو، صعد كارتر الحرب الباردة، وفرض حظر الحبوب على السوفييت، وأعلن مبدأ كارتر، وقاد مقاطعة الألعاب الأوليمبية الصيفية في عام 1980 في موسكو.

وفي الانتخابات التمهيدية لرئاسة الحزب الديموقراطي عام 1980، نازله عضو مجلس الشيوخ تيد كينيدي، لكنه فاز بإعادة ترشيح نفسه في المؤتمر الوطني الديموقراطي. وخسر كارتر الانتخابات الرئاسية في العام نفسه بأغلبية ساحقة لصالح المرشح الجمهوري رونالد ريجان.

في عام 1982، أنشأ كارتر مركز كارتر لتعزيز حقوق الإنسان وتوسيعها. وفي عام 2002، حصل على جائزة نوبل للسلام، لعمله في تأسيس المركز. ولقد سافر كثيرا لإجراء مفاوضات السلام، ومراقبة الانتخابات، ودفع جهود منع الأمراض واستئصالها في الدول النامية. وقد كتب أكثر من 30 كتابا، تتراوح بين المذكرات السياسية والشعر.

لقد عاش كارتر 4 سنوات (1977ـ 1981) في الرئاسة، و44 سنة بعد الرئاسة، أنجز فيها ما لم ينجزه في تلك الفترة، حتى انه حاز جائزة نوبل للسلام، وهذا درس عملي لكل من يحزن على أنه غادر منصبه الوظيفي، بأنه يستطيع أن يبدع وينجز أكثر وأكثر في الأعمال الخيرية والتطوعية وغيرها.

بوضوح

د.محمد خالد الحجيفة

الطيران المدني.. واجهة حضارية متطورة

تعد الإدارة العامة للطيران المدني من الواجهات الحضارية المهمة للبلاد، بفضل ما حققته من إنجازات وما تتضمنه من تنظيم وترتيب يرقى إلى مستويات عالية من الكفاءة والجودة، وهذا الأمر مفخرة لنا جميعا.

ومنذ إنشائها، كانت الإدارة نموذجا للنجاح في هذا الميدان المهم، وهو ما استمر مع تولي الشيخ حمود الصباح رئاسة الإدارة، حيث لاحظ الجميع زيادة مستوى الإنجاز، مع بدء الأفكار الجديدة في التنفيذ، مما يؤكد أن هناك جهودا كبيرة ومتميزة تبذل، ما أسهم في إحداث نقلة نوعية في أدائها.

فمن دواعي الفخر أن إدارة الطيران المدني، شهدت وما زالت تشهد نهوضا وتطورا في مرافقها المختلفة، مما يدعو إلى التمسك بهذه النجاحات، من خلال المكافحة المستمرة لكل العراقيل التي تعوق العمل أو تؤثر سلبا على مستوى الأداء، وبالطبع، في أي جهة عمل توجد بعض التحديات، التي يواجهها المسؤول والقائمون على العمل، ويؤدي التعامل مع هذه المسائل بحكمة وإصرار، إلى تجاوزها والاستمرار في مسيرة الإنجاز.

ولا شك أن هناك إنجازات كبيرة تحققت، وقد كان ذلك بعون من الله سبحانه وتعالى، حيث تواصل الإدارة العمل بإصرار وعزيمة لتحقيق المزيد من التطوير والتميز، مع إعلاء قيم العمل واحترام القانون وهو الذي تحرص عليه قيادة الإدارة مع الالتزام بتنفيذ الأحكام القضائية، والإيمان بأن الأحكام القضائية هي عنوان الحقيقة، وذلك من أفضل السبل لتحقيق العدالة وترسيخ الاستقرار المؤسسي.

وملاحظتنا المتواضعة أنه من أجل دعم هذه المسيرة التي تتسم بالإنجاز، تحتاج الإدارة العامة للطيران المدني، كما غيرها من المؤسسات الحكومية والجهات الرسمية، إلى ضخ دماء جديدة خلال مسيرتها المستقبلية عبر إفساح المجال أمام الشباب الكويتيين القادرين على تحمل المسؤولية في مختلف المواقع، من أجل المصلحة العامة، فالكويت لديها شباب واعد وقادر على العمل الجاد والمخلص، فقط هم يحتاجون إلى فرصة يثبتون من خلالها قدراتهم.

نسأل الله التوفيق والسداد لرئيس «الطيران المدني» الشيخ حمود مبارك حمود الصباح، في تحقيق النجاح وخدمة الوطن والمواطنين.

اللهم احفظ الكويت وأميرها وولي عهده الأمين وأهلها، وكل مقيم على أرضها الطيبة من كل مكروه.

كلمة ومعنى

د.عبدالعزيز يوسف الأحمد

النشاط يبدأ بعد التقاعد..!

بلا شك لن يتوقف طعم الحياة عن السعي إلى الأحسن، فالإنسان منا بعد أن ينهي تعليمه ينخرط في وظيفته يبذل فيها قصارى جهده ليرتقي حتى يبلغ أعلى الدرجات وأكبر المناصب، ومتى وصل إلى القمة فهي الدليل إلى النهاية الوظيفية ليصل القطار إلى محطة التقاعد، وهنا ينقلب الحال، اذ تختلف الحياة، بعد التقاعد عن الحياة الوظيفية بحلوها ومرها.

ويقولون إن الحياة تبدأ بعد التقاعد، وقد يكون ذلك صحيحا، لأن الحياة الوظيفية بعد الترقي فيها تأخذ طابع الجمود والروتين ويبلغ هذا الروتين مداه قبل أن تبزغ شمس التقاعد، فتجيء لتملأ الحياة بالتغيير إلى النقيض، وقد يجد البعض في التقاعد ثقلا وحملا كثيرا لعجزه عن إدارة وقته وأيام حياته الجديدة، فيجد صعوبة في استغلال هذه الحرية من قيود ولوائح وقوانين العمل والوظيفة، وكثيرا ما يشعر المتقاعد بأن خبراته التي طورها طوال السنين، ولياقته الفكرية التي بناها، وقدرته على العطاء ما زال لم يحن قطف ثمارها بعد، فيشعر بأن هذا التقاعد جاء ليقض مضجعه، وينغص عليه حياته.

والحقيقة ان هذا التخيل غير مناسب تماما ولا يحقق أي طموح، وأرى أن المشكلة لدى المتقاعدين من هذه النوعية الفكرية، بدأت منذ شبابهم لأنهم تركوا أنفسهم للعمل، والعمل فقط، ولم يتملكوا هواية مفيدة يقضون بها بعضا من وقتهم وللترويح عن النفس أيام الوظيفة وملل الروتين وقيود اللوائح، لأن مثل هذه الهواية يمكن أن يعتبرها الموظف استراحة إجبارية من عناء العمل اليومي المضني، ولا شك أن اعتزال الوظيفة والتقاعد لم يكن أبدأ نهاية المطاف، بل بدء المطاف من جديد، لأن النشاط الإنساني لا يتوقف مطلقا عن نقطة معينة، ما دام القلب ينبض بالحياة.

إنني أعرف أناسا ندموا كثيرا بسبب تضييع حياتهم في الوظيفة مقارنة بالنجاح الذي حققوه بعد التقاعد نجاحا ماديا ومعنويا يفوق بكثير ما حققوه من العمل الرسمي قبل ذلك، كل ذلك بسبب إعداد برنامج والتخطيط له حتى تبلغ لديهم درجة الإبداع، فتتفجر لديهم الكثير من الطاقات والإمكانات والابتكارات بعد التقاعد لتبدأ حياة جديدة مليئة بالحيوية والنشاط والعمل المثمر، فيبلغ المرء ذروة القمة التي لم يبلغها في الوظيفة الرسمية، لأنه تحرر من قيود الروتين، لذلك أنصح العابرين للحياة على جسر التقاعد والمنتظرين في طابور العبور، فمهما طال الانتظار فلا بد أن يجيء لكل منا الدور للتقاعد.

إن النفس البشرية للإنسان تملأ بالأمان والطمأنينة وتتحول إلى سعادة فتزيد معها الحياة بهجة وتنثر ورودها فيما حولها فتزيدها جمالا على جمال، ويومئذ تكون حياة التقاعد أكثر استعدادا وأكثر طموحا، فأعدوا العدة يا إخواني ويا أخواتي الأعزاء من الآن استعدادا لهذا اليوم الذي تنقلون به من نشاط إلى نشاط آخر وأنتم في حلة جديدة زاهية وعقلية نشطة لتعيشوا بقية حياتكم العملية وأنتم في قمة السعادة والرضا.

في سياق الحياة

فاطمة المزيعل

نظريات فلسفية

يقال إن للنبل ثمناً، قد يكون مرا، فالنبيل يترفع وهو يستطيع الخوض، قد يصمت وهو يملك كل أدوات الكلام، يخفي حزنه وبؤسه لأنه يحمل سمات العزة والكرامة، وعندما يرى ما يسوءه لا يكثر العتاب إنما يغادر كما تغادر الطيور.

النبل صعب، لكنه في النهاية يرفع صاحبه إلى مكانة سامية تتجلى فيها أسمى معاني المبادئ. فالنبيل، في رحلته عبر الحياة، يتعلم أن الترفع عن الرد على الإساءة والابتعاد عن الخوض في الصراعات ليس ضعفا، بل هو منتهى القوة والعزة، صمته هذا ليس عجزا عن الرد، بل هو اختيار واع للتعالي فوق التفاهات والتركيز على ما هو أسمى وأرقى.

فالشخص النبيل عندما يرى ما يسوءه، لا يكثر العتاب ولا يستهلك طاقته في التوبيخ واللوم، بل يختار الابتعاد بهدوء.

وذلك لأنه يعلم أن العتاب الكثير لا يزيد الأمور إلا سوءا، وأن الترفع عن صغائر الأمور هو السبيل الأمثل لحفظ كرامته وصون سموه.

تأتي حكمة المتنبي لتعزز هذا المعنى بقوله: «تلذ له المروءة وهي تؤذي». فالنبل قد يؤذي صاحبه أحيانا بما فيه من التكاليف في مسيرته، لأنه يمر بالكثير من المواقف التي تتطلب منه الصبر والتحمل.

ولكنه مع كل تحد يتجاوزه، يزداد عظمة، حتى إن كان ذلك يتطلب منه تضحيات شخصية ومعاناة.

النبيل هو الذي يرى في الصمت حكمة، وفي الابتعاد رفعة، وفي كتم الحزن قوة.

إنه يختار الطريق الأصعب، لكنه الأجمل، حيث يمضي قدما برأس مرفوع وقلب مليء بالسلام والطمأنينة. هذا هو النبل الحقيقي، ثمنه باهظ، لكنه يستحق كل تضحياته.

في عالم اليوم، قد تبدو هذه القيم بعيدة المنال أو غير عملية للكثيرين. في ظل مجتمع يميل إلى الرد السريع والدفاع العنيف عن الحقوق، يعد الصمت أحيانا علامة ضعف. ولكن النبيل يعرف أن قوة الصمت تفوق صخب الكلمات. إنه يدرك أن الصمت في وجه الجهل هو أفضل رد، وأن الابتعاد عن الجدل العقيم هو أسمى أنواع الحكمة.

النبيل يختار دائما أن يرفع نفسه فوق الصغائر، فلا ينحدر إلى مستوى من يحاولون جره إلى مستنقع النزاعات الشخصية.

إنه يركز على الأهداف الأكبر فقط، وعلى السعي نحو تحقيق رسالته في الحياة.

هذا السلوك لا يأتي من فراغ، بل من إيمان عميق بقيمة الإنسان وكرامته، فالشخص النبيل يؤمن بأن النفس الكريمة لا تذلها كلمات، ولا تحطمها تصرفات الآخر، بل تظل دائما وفية لمبادئها وسامية في تعاملها.

هذه المبادئ طبعا ليست مجرد نظريات فلسفية، بل هي دروس عملية يمكن تطبيقها في حياتنا اليومية.

عندما نختار أن نصمت ونحن نستطيع الخوض، وعندما نبتعد بهدوء عن المناقشات التي لا جدوى منها، نحن نحافظ على سلامنا الداخلي ونمنح أنفسنا الفرصة للتركيز على ما هو أكثر أهمية.

محلك سر

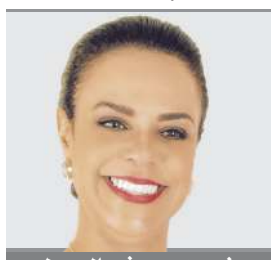

د.نرمين يوسف الحوطي

Nermin_alhoti@hotmail.com

هتان السيف

جميل جدا أن يعمل الإنسان ويجتهد ليخلد ما قام به من تميز على صفحات تاريخ بلده، هذا التوثيق هو مفتاح الأمل لكل شاب، وذلك التميز هو منارة للعمل والجد والارتقاء، والأجمل من هذا وذاك أن يشعر الإنسان بأنه ترك بصمة في تاريخ دولته، تلك هي هتان السيف.

هتان السيف ملاكمة سعودية تعتبر أول لاعبة للفنون القتالية على مستوى السعودية، وهي أول امرأة سعودية توقع عقدا عالميا مع مؤسسة فنون القتال المختلطة التابعة لرابطة المقاتلين المحترفين وبالأمس القريب توج عملها وجهدها عند تسلمها جائزة «أفضل رياضية» من قبل JOYAWARDS المقام في الرياض.

بعيدا عن فعالية توزيع جوائز JOYAWARDS التي تصعب الكتابة عنها بسبب احتواء الاحتفال من تميز سواء على الصعيد العالمي والعربي أيضا، «بالفعل كانت الاحتفالية صورة مشرفة للخليج العربي»، ومن تلك المنارة الثقافية والحضارية يبقى لدينا كلمات «هتان السيف» التي قالتها عند تسلّم جائزة أفضل رياضية، كلمات كانت رسالة لكل مجتهد ولكل شاب يطمح بالتميز والارتقاء ببلاده، تلك الفتاة الصغيرة التي كان لديها حلم تريد أن تحققه لم تستسلم للصعوبات والعوائق بل ثابرت واجتهدت على نفسها وتناست كل الصعوبات والعوائق لتصل إلى حلمها ليصبح حقيقة، وبالفعل ها هي اليوم تقف أمام العالم بأكمله لترى حلمها يتحقق إلى واقع وتصبح لها بصمة في تاريخ بلادها وتاريخ المرأة العربية بأن تصبح أول امرأة متميزة في الفنون القتالية ويصبح اسمها وأداؤها يدقان أجراسه في فضاء الرياضة العالمية، واليوم يتوج جهدها بأن تنال باستحقاق جائزة أفضل رياضية وتكرم من قبل JOYAWARDS.

● **مسك الختام:** ألف مبروك لكل أمرأة خليجية وعربية على التميز في أي ميدان يثمر ويفيد الوطن العربي والخليج العربي، وهنيئا للمملكة العربية السعودية الشقيقة بالمرأة السعودية.

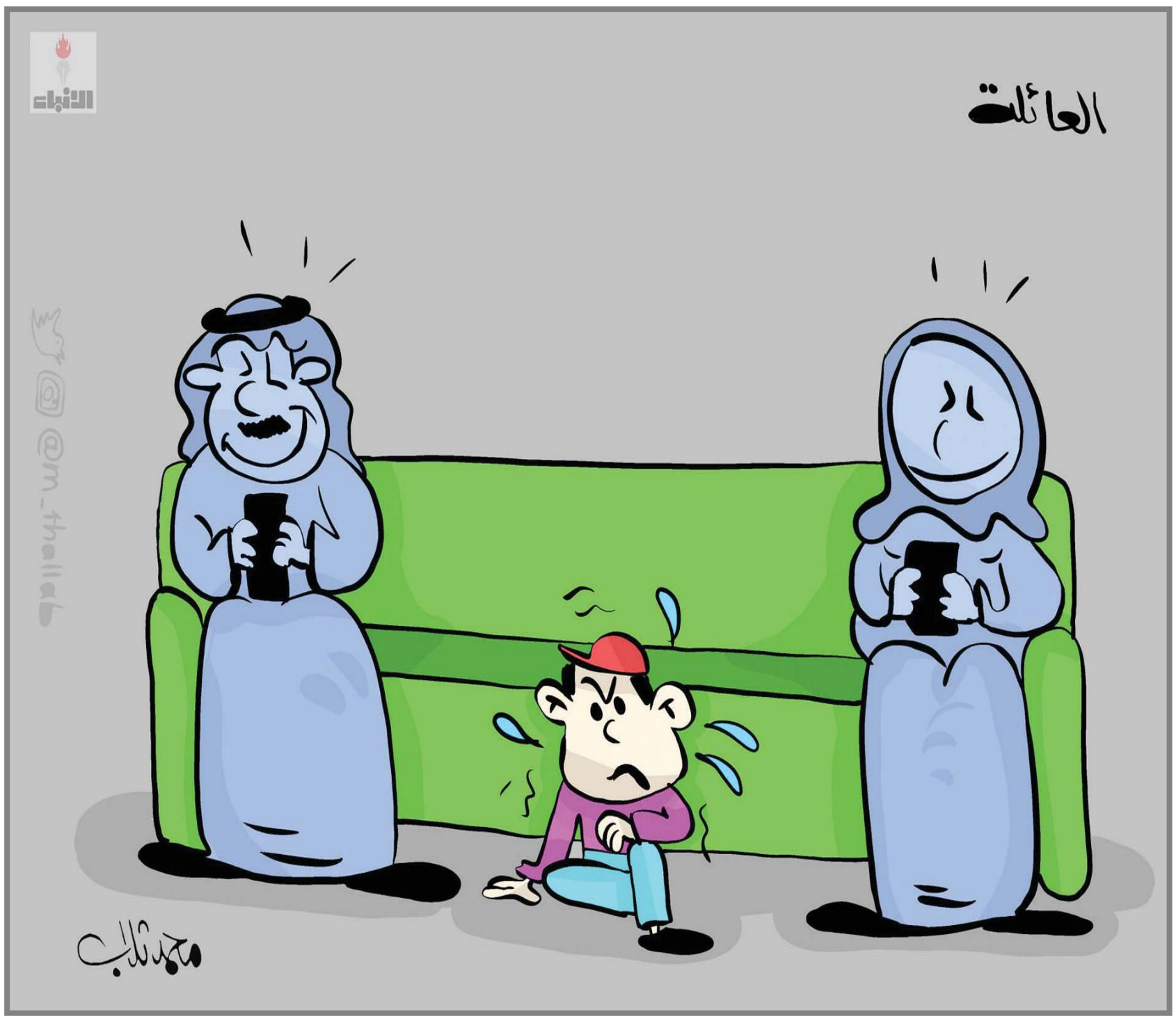

أفرج عن عدد من مؤيديه مقتحمي «الكابيتول».. و«الصحة العالمية» تأسف لقراره الانسحاب منها

ترامب ينفّذ وعوده بعشرات الأوامر التنفيذية وأوروبا تتعهد بالـ «براغماتية»

الرئيس الأميركي دونالد ترامب يعرض أحد الأوامر التنفيذية التي وقعها في المكتب البيضاوي بالبيت الأبيض (أ.ف.ب)

عواصم ـ وكالات: استهل الرئيس الأميركي دونالد ترامب يومه الأول في المكتب البيضاوي بتوقيع عدد هائل من الأوامر التنفيذية التي شكلت قطيعة كبرى مع عهد سلفه جو بايدن، ورسمت ملامح حقبته التي وصفها بالذهبية.

والأمر التنفيذي يصدره الرئيس بشكل فردي، وله قوة القانون. وبمجرد أن يوقع الرئيس أمرا تنفيذيا يمكن أن يدخل حيز التنفيذ فورا أو بعد أشهر، اعتمادا على ما إذا كان يتطلب إجراء رسميا من وكالة فيدرالية.

لكن من المتوقع أن يواجه ترامب طعونا على عدد من الأوامر التنفيذية أمام المحكمة، مما قد يشكل عائقا يبطئ أو يوقف تماما تنفيذها.

وفي أول تحرك لترامب، ألغى 78 إجراء تنفيذيا نفذتها إدارة بايدن، وأثار ردود أفعال واسعة حول العالم، لاسيما قراره الانسحاب من منظمة الصحة العالمية، التي لطالما انتقدها في السابق بسبب معارضته طريقة استجابتها لوباء «كورونا».

وقال ترامب، في تصريحات من البيت الأبيض، إن واشنطن تدفع للمنظمة «أكثر بكثير» مما تدفعه الصين، واتهمها بأنها «احتالت علينا».

وقال المتحدث باسم المنظمة طارق ياساريفيتش للصحافيين إن الهيئة الدولية «تأسف لإعلان واشنطن أنها تنوي الانسحاب من المنظمة».

واعتبرت الحكومة الألمانية قرار ترامب الانسحاب من المنظمة «ضربة قوية» للجهود الدولية الرامية إلى التصدي للأمراض والأوبئة.

وقال وزير الصحة كارل لاوترباخ إنه «بدون القسط المالي الذي تدفعه الولايات المتحدة لمنظمة الصحة العالمية سيكون تصدي بلدان العالم للأوبئة والكوارث الطبيعية أصعب بشكل واضح».

بدورها، عبرت المفوضية الأوروبية عن «مخاوف»، وقالت الناطقة باسمها إيفا هرنسيروفا للصحافيين «إذا أردنا أن نصمد أمام التهديدات الصحية العالمية فينبغي أن يكون لدينا تعاون عالمي».

إلغاء حق الجنسية بالولادة

وضمن سلسلة الأوامر التي ألغاها ترامب، ألغى عقوبات فرضتها الإدارة السابقة على مستوطنين إسرائيليين متهمين بالعنف ضد الفلسطينيين في الضفة الغربية، وهو القرار الذي رحب به وزير الأمن القومي الإسرائيلي المستقيل اليميني المتطرف إيتمار بن غفير.

في المقابل، اتهمت وزارة الخارجية الفلسطينية ترامب بتشجيع «غلاة المستوطنين.. على ارتكاب مزيد من الجرائم بحق شعبنا».

كما أصدر ترامب أمرا تنفيذيا يلغي حق الجنسية الأميركية بالولادة لأطفال المهاجرين الموجودين على أراضي الولايات المتحدة بشكل قانوني.

ويكشف نص الأمر التنفيذي أنه حتى لو كانت الأم موجودة بشكل قانوني في الولايات المتحدة، فلن يمنح طفلها الجنسية الأميركية إذا كان وجودها قانونيا لكن بشكل مؤقت.

وأوفى ترامب بأحد اهم وعوده لمؤيديه وأصدر عفوا عن نحو 1500 شخص من مقتحمي مبنى الكونغرس «الكابيتول» في السادس من يناير 2021، في أعقاب خسارته الانتخابات حينها ضد بايدن.

وحسب «رويترز»، يخفف الأمر التنفيذي أحكاما صدرت ضد 14 عضوا من منظمتي الشباب الفخور (براود بويز) وحافظوا القسم (أوث كيبرز) من أقصى اليمين، من بينهم أشخاص أدينوا بالتآمر في التحريض على العنف، وقد أفرج فعلا عن العديد منهم فور صدور العفو.

كذلك، وقع ترامب على أوامر تنفيذية فرض بموجبها «حالة طوارئ وطنية» على الحدود الأميركية المكسيكية، وصنف العصابات الإجرامية «منظمات إرهابية».

وجاء في نص أمر ترامب بشأن المهاجرين «الولايات المتحدة تفتقر إلى القدرة على استيعاب أعداد كبيرة من المهاجرين».

ووقع أمرا تنفيذيا يسمح بتأخير حظر تطبيق تيك توك لمدة 75 يوما، بعدما كان من المقرر إغلاقه في 19 يناير. ويوجه الأمر وزير العدل بعدم فرض القانون، «للسماح لإدارتي بفرصة تحديد مسار العمل المناسب فيما يتعلق بتيك توك».

معاهدة المناخ

ومن أبرز قرارات ترامب أيضا الانسحاب من معاهدة باريس للمناخ، وبعث برسالة إلى الأمم المتحدة تشرح أسباب الانسحاب، ويقول الأمر التنفيذي «سياسة إدارتي هي وضع مصالح الولايات المتحدة والشعب الأميركي في المقام الأول».

كما ألغى ترامب مذكرة من عام 2023 أصدرها بايدن تحظر التنقيب عن النفط في نحو 16 مليون فدان في القطب الشمالي.

وقال إن الحكومة يجب أن تشجع استكشاف الطاقة وإنتاجها على الأراضي والمياه الاتحادية، وألغى تفويضا بخصوص المركبات الكهربائية.

ونشر الرئيس الأميركي إعلانا عبر منصته الاجتماعية «تروث سوشال» يكشف فيه عن بدء عملية إقالة واسعة النطاق للمعينين في المناصب الرئاسية من الإدارة السابقة.

وقال ترامب إنه يتوقع أن تساعد الأوامر في خفض التضخم وحماية الأمن القومي الأميركي.

وأعلن الرئيس الأميركي أنه قد يفرض رسوما جمركية بنسبة 25٪ على الواردات من كندا والمكسيك في موعد أقربه الأول من فبراير، لأنهما تسمحان «لأعداد هائلة من الناس بدخول بلادنا وبدخول الفنتانيل»، بينما تعهد بإجراءات ضد بلدان أخرى كجزء من سياسة واشنطن التجارية الجديدة.

الميزان التجاري

وفي تصريحاته في المكتب البيضاوي، تحدث ترامب عن اختلال الميزان التجاري مع الاتحاد الأوروبي أيضا، قائلا إنه لا يستورد ما يكفي من المنتجات الأميركية.

وأضاف أنه «سيصلح ذلك» عبر اللجوء إلى الرسوم أو حض التكتل على شراء المزيد من النفط والغاز.

وردا على ذلك، أكدت رئيسة المفوضية الأوروبية أورسولا فون دير لايين، أن الاتحاد الأوروبي سيتعامل بـ «براغماتية» مع واشنطن، وأن الاتحاد الاوروبي سينتهج سياسة «اليد الممدودة» مع الصين.

ولم تذكر فون ديرلايين ترامب بالاسم خلال كلمتها لكنها أشارت إلى ظهور «حقبة جديدة» من «المنافسة الجيواستراتيجية القاسية».

وأعلنت أن «السباق أطلق» و«يجب على أوروبا أن تتحرك بسرعة»، مؤكدة أن «أولويتنا القصوى ستكون الدخول في حوار دون تأخير لدراسة مصالحنا المشتركة والاستعداد للتفاوض»، مشددة على أن الكتلة ستدافع عن «مصالحها» و«قيمها».

وفي حين وعد دونالد ترامب بخروج الولايات المتحدة مجددا من اتفاق باريس للمناخ، أكدت أورسولا فون دير لايين أن أوروبا ستواصل نهجها في هذا الملف.

وشددت على أن هذا الاتفاق «يظل أفضل أمل للبشرية جمعاء».

أول اتصال عبر الڤيديو بين الرئيسين الصيني والروسي بعد عودة ترامب

بكين ـ أ.ف.ب: غداة عودة الرئيس الاميركي دونالد ترامب إلى البيت الأبيض، أجرى الرئيس الصيني شي جينبينغ اتصالا عبر الفيديو مع نظيره الروسي فلاديمير بوتين، في مسعى إلى إبراز الوئام السائد بينهما. وبحسب الصور التي بثتها الرئاسة الروسية، ظهر الزعيمان مبتسمين ومشيدين بالشراكة الاستراتيجية الروسية ـ الصينية التي ترمي إلى التصدي للعملاق الأميركي.

وقال بوتين إن «علاقاتنا مبنية على الصداقة والثقة والدعم المتبادل والمساواة والفوائد المشتركة... وهي ليست رهنا بالسياق العالمي». وأشاد سيد الكرملين بالتعاون القائم بين روسيا والصين «التي تضطلع... بدور يسهم في استقرار الوضع في العالم». وأفادت شبكة البث الرسمية الصينية «سي سي تي في» من جهتها إن شي وبوتين «عقدا اجتماعا عبر الفيديو في قاعة الشعب الكبرى في بكين بعد ظهر 21 يناير» من دون تقديم تفاصيل عن فحوى الاتصال. ونقلت الشبكة عن شي قوله «في مواجهة التغيرات المتسارعة التي لم نشهد لها مثيلا منذ قرن والوضع الدولي المضطرب، تحركت الصين وروسيا بشكل ثابت إلى الأمام يدا بيد على الطريق الصحيح القائم على عدم الانحياز وعدم المواجهة وعدم استهداف أي طرف ثالث».

وأكد شي نيته الارتقاء بالعلاقات بين البلدين إلى «قمم جديدة»، بحسب «سي سي تي في».

وأتى هذا الاتصال بعد يوم من عودة دونالد ترامب إلى البيت الأبيض. وقد هدد الرئيس الجمهوري بفرض رسوم إضافية كبيرة على الصين واعتبر أن فلاديمير بوتين «يدمر» روسيا برفضه إبرام اتفاق سلام مع أوكرانيا.

أنباء لبنانية

حرية الاختيار متروكة لرئيس الجمهورية والرئيس المكلّف بتشكيلها .. وسلام من بعبدا: حكومتي ستكون حكومة إصلاح .. ولا للمحاصصة

الحكومة وشبكة وأسماء الوزراء قيد التداول والصراع على «الحقائب» مفتوح

بيروت ـ ناجي شربل وأحمد عز الدين

الرئيس العماد جوزف عون مستقبلاً وزيرة الدفاع الإسبانية مارغاريتا روبلس في قصر بعبدا (محمود الطويل)

يسير تشكيل الحكومة بخطى ثابتة نحو إنجاز توليفة جديدة من ممثلي الكتل السياسية، من غير المحازبين والنواب. وتشارك الأحزاب والكتل بترشيح الوزراء ضمن مجموعة من الأسماء، وتترك حرية الخيار والمفاضلة بينها للرئيس المكلف القاضي نواف سلام بالتشاور مع رئيس الجمهورية العماد جوزف عون، مع استبعاد مراقبين أن ينطبق ذلك على ممثلي حركة «أمل» و«حزب الله».

وأمس، زار الرئيس المكلف نواف سلام القصر الجمهوري، وأطلع الرئيس جوزف عون على نتيجة الاتصالات الخاصة بتأليف الحكومة. وأكد رئيس الحكومة اللبنانية المكلف أن تشكيل الحكومة يسير بخطى ثابتة، مجددا التأكيد على انه ضد المحاصصة. وقال سلام، في تصريح له من القصر الجمهوري في بعبدا بعد لقائه الرئيس العماد جوزف عون ان «تأليف الحكومة يسير بخطى ثابتة ونعمل مع الرئيس على ألا يتأخر أكثر من ذلك، وما يقال عن الحقائب والأسماء يندرج في إطار التكهنات»، حسبما نقلت عنه الوكالة الوطنية اللبنانية الرسمية للإعلام.

وأضاف «أريد تشكيل الحكومة سريعا وأعمل على ذلك وفق الآلية الدستورية وملتزم بما قلته في كلمتي الأولى ولن أتنازل عن ذلك وأنا ضد المحاصصة». وشدد رئيس الحكومة اللبنانية المكلف بالقول «أريد حكومتي حكومة نهوض وإصلاح وأعرف تماما أن تطلعات اللبنانيين كبيرة وأنا ملتزم ببذل كل جهد لولادة حكومة على قدر آمال اللبنانيين وتستحق ثقتهم جميعا».

وفي سياق متصل قالت مصادر متابعة لـ «الأنباء»: «اقترب مسار التشكيل الحكومي من الخواتيم السعيدة. وسيعقد اجتماع قريب في قصر بعبدا بين رئيس الجمهورية والرئيس المكلف للبدء في غربلة الأسماء وتوزيعها على الطوائف وسط ثلاثة مستويات هي: الوزارات السيادية الأربع (الدفاع والداخلية والخارجية والمالية) ووزارات أساسية هي موضع تنافس ومداورة بين الكتل (العدل والأشغال والطاقة والتربية والاتصالات والصحة والشؤون الاجتماعية)، إضافة إلى بقية الحقاب الوزارية.

وتضيف المصادر أن المداورة مطروحة حول الوزارات السيادية والأساسية باستثناء وزارة المالية، التي تردد أنه تم التفاهم عليها في اتفاق الطائف لتكون من حصة الطائفة الشيعية كشريك في توقيع المراسيم مع رئيسي الجمهورية والحكومة. ورشح الوزير والنائب السابق ياسين جابر من قبل حركة «أمل» لتولي هذه الحقيبة، من دون إسقاط اسم حاكم مصرف لبنان بالإنابة د.وسيم منصوري. وذكرت المصادر أن وزارة المالية أعطيت سابقا لوزراء من غير الطائفة الشيعية في أكثر من حكومة نتيجة تفاهمات معينة من أجل حلحلة عقد التشكيل، في وقت كانت هذه الحكومات من لون سياسي واحد، أو كان مركز القرار فيها مضمونا.

وفي موضوع المداورة بالوزارات السيادية، أشارت المصادر إلى أن تمسك كتل الطائفة السنية ونوابها بوزارة الداخلية (ترشيح المحامي البيروتي محمد عالم)، قد يحول دون رغبة الرئيس المكلف في تولي وزارة الخارجية لعدم جمع حقيبتين سياديتين لطائفة واحدة. وفي هذه الحال قد تؤول وزارة الخارجية إلى ماروني (الوزير السابق غسان سلامة أحد المرشحين لكنه من الطائفة الكاثوليكية) أو ارثوذكسي (بول ايلي سالم)، الأمر الذي سينعكس على حقيبة الدفاع (اللواء المتقاعد ميلاد اسحق ورجل الأعمال المقيم في الكويت وديع العبسي من الطائفة الأرثوذكسية، والعميد المتقاعد جان نهرا من الطائفة المارونية)، علما أن حقيبة الدفاع تركت في عهدة ارثوذكسي بالوزارات الخمس الأخيرة. أما بشأن الوزارات الأساسية، فإن التنافس حول وزارات الطاقة (بين «القوات» التي رشحت رجل الأعمال رودي بارودي المقيم في اليونان، وهو وكيل لشركات نفط عالمية، و«التيار الوطني الحر»)، والأشغال، والصحة (بين حركة «أمل» و«التيار» الذي رشح طبيب العيون وليد حرب، و«القوات» التي رشحت د.بيار يارد مدير المستشفى اللبناني الفرنسي ـ الجعيتاوي). فيما تردد أن حقيبة «الأشغال» قد تذهب إلى الطائفة الدرزية، بدلا من حقيبة «التربية». وتم تداول اسم سابين سعد المكاري مديرة مركز الشمال للتوحد لحقيبة الشؤون الاجتماعية من قبل «تيار المردة». كما رشح د.الصيدلي نوفل نوفل (من ترتج قضاء جبيل) لوزارتي السياحة أو الثقافة من قبل تكتل النواب المستقلين. ونوفل أحد أشد المقربين من النائب نعمة افرام. فيما رشحت «القوات» لحقيبة السياحة نقيب أصحاب المطاعم طوني الرامي. وتابعت المصادر: «إبعاد النواب عن الحكومة قد يكون إيجابيا، خصوصا أن الانتخابات البلدية على الأبواب ومن بعدها الانتخابات النيابية، وبالتالي قد تتحول الوزارة إلى ماكينة انتخابية لهذا النائب الوزير أو ذاك، غير ان هذا الأمر قد لا ينطبق على الوزراء غير الحزبيين مادامت التسمية جاءت من الأحزاب، وقد يصبح مطالبا كل يوم وأكثر من الحزبيين إظهار الولاء ورد الجميل لمن اختاره لهذا المنصب، من هنا قد يكون من المهم اختيار من يتمتع بالصلابة في اتخاذ القرار، للموقع الوزاري من خلال السجل الوظيفي او الإداري من بين المرشحين الذين تسميهم الأحزاب لتولي الوزارات التي ستكون من حصتها». جنوبا، يتقدم انتشار الجيش اللبناني على رغم الصعوبات التي تضعها إسرائيل التي لجات إلى تفجير مسجد خلال دخولها إلى وادي السلوقي خارج الشريط الحدودي. وسجل أمس تسلل قوة مشاة إسرائيلية من مارون الراس في اتجاه أطراف بنت جبيل لجهة حي المسلخ. وفجرت القوات الاسرائيلية بوابات عدد من المنازل في منطقة التوغل عند أطراف بنت جبيل لجهة مارون الرأس وسط إطلاق نار متقطع في المكان. وأظهر دخول الجيش اللبناني مدينة بنت جبيل التي لا تبعد عن الحدود سوى بضعة كيلومترات، حجم الدمار الذي أحدثته في المدينة. في وقت قامت القوات الإسرائيلية بعمليات تجريف واسعة وتدمير في منطقه ميس الجبل وإحراق بعض المنازل، إضافة إلى اعتقال رعاة ماشية والتحقيق معهم لبعض الوقت. ويتذرع الجيش الإسرائيلي بعدم الانتهاء من تدمير منشآت عائدة لـ «حزب الله» في مناطق دخل اليها الجيش اللبناني وقوات «اليونيفيل». إلى ذلك أعلن الدفاع المدني مواصلة عمليات البحث عن المفقودين. وتم انتشال خمسة جثامين في بلدة الخيام، مع التأكيد على استمرار البحث عن المفقودين جميعهم. وفي الشأن الداخلي، نشطت الحركة في الأسواق مع ترقب الإعلان عن التشكيلة الحكومية. وسجل إقبال ملحوظ على المجمعات التجارية على رغم كون يناير شهرا مرهقا ماليا على الأسر، كونه يلي فترة نهاية السنة السابقة، وما يتخللها من إنفاق مالي.

أكد أنه لا قيامة للبنان بمعزل عن دعم أشقائه الخليجيين

النائب نبيل بدر لـ «الأنباء»: لا بد من تساهل سلام مع «الثنائي» في عملية تشكيل الحكومة

بيروت ـ زينة طبارة

النائب نبيل بدر

رأى نائب بيروت نبيل بدر في حديث إلى «الأنباء» أن المشهدية اللبنانية ما بعد حرب الإسناد والمشاغلة، تحكمها ثلاثة مسارات منفصلة من حيث الضوابط والتحديات والغاية.

وحدد النائب نبيل بدر المسارات كالآتي:

1 ـ تطبيق القرار 1701 وتوقيع حكومة تصريف الأعمال بموافقة «حزب الله» على ملحقاته المدرجة في اتفاقية وقف إطلاق النار، وذلك نتيجة التغيير في موازين القوى التي كانت تتحكم بصواعق الصراع بين «حزب الله» والكيان الإسرائيلي وتضبط قواعد الاشتباك بينهما، وأبرزها اغتيال الأمين العام السابق للحزب السيد حسن نصرالله، وعدم قدرة الحزب عسكريا وماليا ولوجستيا على الاستمرار بالحرب، ونتيجة الضغوط الخارجية بالتوازي مع وساطات أميركية وعربية.

2 ـ انتخاب قائد الجيش العماد جوزف عون رئيسا للجمهورية اللبنانية نتيجة الدعم الدولي والعربي لشخصه، ونتيجة مروحة واسعة من التوافق الداخلي عليه كمرشح توافقي.

3 ـ تسمية القاضي نواف سلام لتشكيل حكومة العهد الأولى، أولا نتيجة التقاطع في الرؤية المستقبلية للبنان بين المعارضة وعدد من الأحزاب والتكتلات النيابية. وثانيا نتيجة رفض العارضة عودة رئيس حكومة تصريف الأعمال نجيب ميقاتي إلى ترؤس الحكومة بسبب أدائه وسلوكه السياسي على رأس السلطة التنفيذية، وبسبب ما كان يضمره من نيات مبيتة تقضي بإبعاد هذا الفريق وتلك الكتلة النيابية عن تشكيلته الحكومية حال تسميته وتكليفه.

وأضاف بدر: «أما وقد اكتملت أطر المسارات الثلاثة المذكورة، ودخل لبنان في مرحلة جديدة عنوانها بناء دولة حقيقية، فيبقى المطلوب وبإلحاح تشكيلة حكومية غير تقليدية تنال ثقة مجلس النواب، خصوصا ان الرئيس المكلف أتى إلى رئاسة الحكومة من خارج النوادي السياسية والحزبية، ولا يرتكز بالتالي على كتلة نيابية خاصة به تحتم نيل حكومته الثقة. وبعد نجاح المعارضة والقوى السياسية المستقلة في إيصال العماد جوزف عون إلى سدة الرئاسة، ومن ثم في إبعاد الرئيس ميقاتي عن ترؤس الحكومة، لا بد من تهدئة اللعبة عبر تساهل الرئيس المكلف نواف سلام مع الثنائي الشيعي في عملية توزيع الحقائب منعا لأي صدام سياسي محتمل، شرط ان تسند الحقائب الوزارية وفقا للتوازنات الطائفية لا الحزبية والسياسية، إلى شخصيات مشهود لها بالعلم والكفاءة والنزاهة، ومن خارج الاصطفافات السياسية والالتزامات الحزبية والتكتلات النيابية. وهذا يعني حكومة يتناغم بيانها الوزاري مع خطاب القسم الذي صاغ الرئيس جوزف عون مضمونه من روحية وثيقة الوفاق الوطني (اتفاق الطائف)».

وردا على سؤال، قال بدر: «الإصلاحات المطلوبة من الحكومة العتيدة تتطلب رؤية قابلة للتطبيق وخطة اقتصادية علمية كاملة متكاملة، على أن تتضمن الإصلاحات إضافة إلى الشق السياسي، المجال الإداري كالحوكمة في الإدارات الرسمية والمؤسسات العامة، وإعادة النظر في حجم الوظيفة العامة، والإصلاح النقدي بما فيه إعادة هيكلة القطاع المصرفي كونه الركيزة الأساس في بناء الدولة. وهنا لا بد ان تلاقي الدول العربية الشقيقة، لبنان وسط الطريق بناء على وعودها بدعم قيام لبنان من أزماته ومحنه. والحق يقال إنه لا قيامة للبنان بمعزل عن دعم أشقائه الخليجيين، وفي طليعتهم الكويت الشقيقة التي كانت ولاتزال تدعم لبنان بعيدا من الأضواء عبر صندوق التنمية الكويتي، وهي لم تتخل يوما عن وقوفها إلى جانبه».

أنباء مصرية

بحث مع سكرتير عام المنظمة البحرية الدولية الأوضاع في منطقة مضيق باب المندب

السيسي يستعرض مع دومينجيز جهود مصر للتحول إلى مركز عالمي لإنتاج الهيدروجين الأخضر

القاهرة ـ خديجة حمودة

استقبل الرئيس عبدالفتاح السيسي أمس أرسينيو دومينجيز سكرتير عام المنظمة البحرية الدولية، وذلك بحضور الفريق كامل الوزير نائب رئيس مجلس الوزراء للتنمية الصناعية ووزير الصناعة والنقل.

وصرح المتحدث الرسمي باسم رئاسة الجمهورية السفير محمد الشناوي بأن اللقاء شهد تأكيد الجانبين على استمرار التعاون فيما يتعلق بمجالات عمل المنظمة، خاصة مع ما تمتلكه مصر من مقومات كبيرة في مجال الشحن والنقل البحري، ومع وجود قناة السويس وسواحل ممتدة على كل من البحرين المتوسط والأحمر.

وأضاف المتحدث الرسمي أن الجانبين تناولا سبل تعزيز التعاون في موضوعات البيئة وتغير المناخ والطاقة المتجددة والنظيفة، حيث تم استعراض جهود مصر للتحول إلى مركز عالمي لإنتاج الهيدروجين الأخضر، بما يسهم في تعزيز جهود المنظمة لاستخدام السفن للوقود البديل، وسبل تعزيز دور المنظمة فيما يتعلق بنقل الخبرات الدولية ذات الصلة بتلك التكنولوجيا، وتيسير الاستثمار في قطاع الهيدروجين الأخضر والبنية التحتية اللازمة بالموانئ والممرات البحرية الرئيسية بالدول النامية.

من جانبه، أشاد سكرتير عام المنظمة بما حققته مصر من طفرة في الخدمات بالموانئ البحرية خلال السنوات الأخيرة، والتي أسهمت في تيسير حركة الملاحة العالمية ودعم سلاسل الإمداد العالمية بشكل فاعل ومستدام، موجها الشكر للرئيس على جهود الدولة في هذا المجال.

وأوضح المتحدث الرسمي أن اللقاء تناول أيضا الأوضاع في مضيق باب المندب، وسبل استعادة الأمن في تلك المنطقة في ضوء أهميتها الكبيرة لطرق التجارة البحرية الدولية، حيث أكد الرئيس أهمية الدور الذي يمكن أن تلعبه المنظمة في هذا الإطار باعتبارها الجهة الدولية التي تجمع الأطراف الدولية والإقليمية المعنية من ناحية، والأطراف الفاعلة في مجال الشحن البحري من ناحية أخرى، اعرب عن تطلع مصر لتهدئة الأوضاع في تلك المنطقة، خاصة مع النجاح في التوصل إلى اتفاق حول وقف إطلاق النار في غزة، وفي إطار جهود استعادة الأمن بالمنطقة.

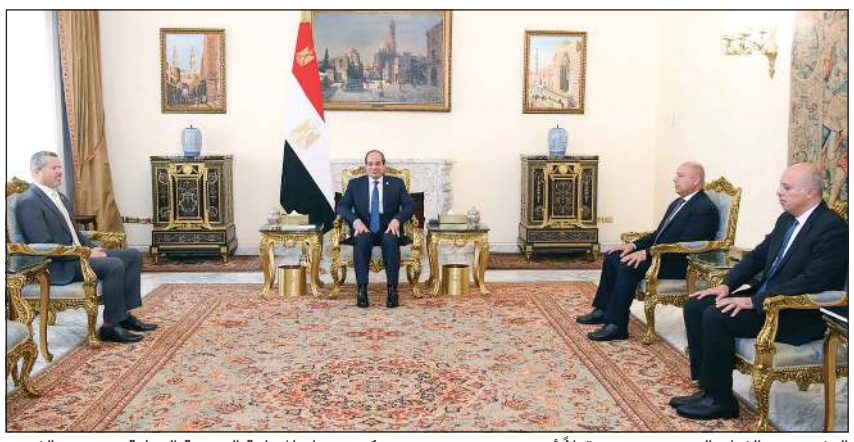

الرئيس عبدالفتاح السيسي مستقبلاً أرسينيو دومينجيز سكرتير عام المنظمة البحرية الدولية بحضور الفريق كامل الوزير نائب رئيس مجلس الوزراء للتنمية الصناعية ووزير الصناعة والنقل

«الإسكان» تطرح وحدات سكنية متميزة في 13 مدينة جديدة للمصريين بالخارج

القاهرة ـ ناهد إمام

في إطار توجهات الدولة المصرية بتعزيز الفرص الاستثمارية أمام المصريين المقيمين بالخارج، أطلقت وزارة الإسكان والمرافق والمجتمعات العمرانية المرحلة الأولى من الوحدات السكنية المتميزة في 13 مشروعا بمدن مختلفة، وصرح م.شريف الشربيني، وزير الإسكان والمرافق والمجتمعات العمرانية، بأن الوزارة أطلقت طرحا سكنيا مميزا بمبادرة «بيتك في مصر» بالمرحلة الأولى، كخطوة أولية في مسار طروحات متعددة تلبي الاحتياجات المختلفة للشرائح المتنوعة من أبناء الوطن بالخارج.

وأوضح وزير الإسكان أن الطرح السكني الجديد يأتي في إطار توجيهات القيادة السياسية التي تؤكد ضرورة إتاحة كل فرص الاستثمار العقاري لأبناء الوطن بالخارج وتوفير ميزات تنافسية وتيسير كل الإجراءات التعاقدية وطرح آليات دفع ميسرة، مؤكدا أن الوزارة اطلعت على كل تفضيلات ومطالب المصريين بالخارج، وتطرح المرحلة الأولى متضمنة فرصا متميزة بالوحدات السكنية التي تناسب وتلبي كل احتياجات الشرائح المختلفة.

وقال الوزير إن المبادرة تتضمن أكبر وأقوى تنوع سكني مميز، وتشمل طرح 5055 وحدة سكنية، موزعة على 13 مشروعا في 9 مدن، كما تراعي المبادرة مختلف شرائح الدخل والمستويات الاقتصادية والاجتماعية المختلفة، موضحا أن المرحلة الأولى تتضمن وحدات متاحة للتسليم الفوري، ووحدات أخرى سيتم تسليمها نهاية عام 2025 بحد أقصى.

وأشار م.شريف الشربيني إلى أن المرحلة الأولى لطرح الوحدات السكنية تبدأ في فبراير المقبل، وتتضمن تنوعا متميزا في المشروعات التي تغطي أبرز المدن الجديدة بعدد من محافظات الجمهورية. ويشمل الطرح مساحات متنوعة في «الوحدات والڤيلات السكنية»، بالمشروعات التالية: مشروع «أرابيسك» بمحافظة القاهرة بمساحات وحدات تبدأ من 125 مترا مربعا حتى 179 مترا مربعا، ومشروع الحي السكني الثالث R3 بالعاصمة الإدارية الجديدة بمساحات وحدات تبدأ من 114 مترا مربعا حتى 173 مترا مربعا في المجاورة الثانية D2، ومساحات وحدات تبدأ من 161 مترا مربعا حتى 392 مترا مربعا في ممشى المجاورة الثانية D2، بالإضافة إلى مشروع الحي السكني الخامس «جاردن سيتي الجديدة» بالعاصمة الإدارية بمساحات وحدات تبدأ من 79 مترا مربعا حتى 344 مترا مربعا، ومشروع «مدينتي» بالقاهرة الجديدة بمساحات وحدات تبدأ من 96 مترا مربعا حتى 178 مترا مربعا، بالإضافة إلى مشروع فالي تاورز إيست بالعبور الجديدة بمساحات وحدات تبدأ من 89 مترا مربعا حتى 116 مترا مربعا، كما يضم الطرح مشروع «صبا» بمدينة 6 أكتوبر بمساحات وحدات تبدأ من 95 مترا مربعا حتى 141 مترا مربعا، ومشروع «فالي تاورز» بحدائق أكتوبر بمساحات من 95 مترا مربعا حتى 101 متر مربع، وأيضا مشروع Bliss Gates بالشيخ زايد بمساحات وحدات تبدأ من 80 مترا مربعا حتى 220 مترا مربعا، ويشمل الطرح أيضا مشروع الأبراج الشاطئية Beach Front بالعلمين الجديدة بمساحات وحدات ودوبليكس تبدأ من 215 مترا مربعا حتى 678 مترا مربعا، ومشروع الحي اللاتيني بالعلمين الجديدة بمساحات وحدات تبدأ من 95 مترا مربعا حتى 250 مترا مربعا، بالإضافة إلى مشروع «زاهية» بمدينة المنصورة الجديدة ويضم ڤيلات «مودرن وكلاسيك» بمساحات تبدأ من 360 مترا مربعا حتى 504 أمتار مربعة.

أنباء سورية

الاحتلال الإسرائيلي يكرّس توغله في القنيطرة وينصب منازل مسبقة الصنع

أوروبا تدرس تعليقاً تدريجياً للعقوبات على سورية

وكالات: يدرس الاتحاد الأوروبي تعليقا تدريجيا لبعض العقوبات الاقتصادية المفروضة على سورية، لدعم عملية الانتقال السياسي.

وبحسب وثيقتين داخليتين اطلعت عليهما وكالة «رويترز»، يهدف تعليق العقوبات إلى دعم التحول في سورية مع الاحتفاظ ببعض النفوذ.

يأتي ذلك قبل اجتماع مقرر لوزراء خارجية الاتحاد الأوروبي ببروكسل، في 27 من يناير الجاري، لمناقشة تعليق بعض العقوبات المفروضة على سورية. ووفق «رويترز»، فإن الاتحاد الأوروبي حدد خيارات لدعم عملية الانتقال في سورية وخارطة طريق لتخفيف العقوبات، تتضمن إجماعا واسعا بين الدول الأعضاء على ضرورة تخفيف إطار العقوبات لإرسال إشارات إيجابية تدعم عملية الانتقال السياسي والسلطات الجديدة، في حين حثت عدة دول أوروبية على التحلي بالحذر والاحتفاظ ببعض وسائل الضغط تجاه السلطات الجديدة، في حالة عدم تطور الأمور كما هو مأمول.

وتشير خارطة الطريق إلى أن بعض العقوبات ستظل قائمة، منها تلك المتعلقة بالأسلحة والكيانات المرتبطة بالنظام السوري.

وتشمل العقوبات الحالية حظر واردات النفط من سورية، وحظر الاستثمار في قطاع النفط، وتجميد أصول البنك المركزي السوري داخل الاتحاد الأوروبي. كما تتضمن المقترحات تعزيز المساعدات الإنسانية، ودعم إعادة الإعمار بشكل تدريجي، والسماح للاجئين السوريين في أوروبا بزيارة سورية خلال المرحلة الانتقالية.

وفي سياق آخر، شهدت محافظة القنيطرة جنوبي سورية تصعيدا ميدانيا ملحوظا مع استمرار التوغل الإسرائيلي في المنطقة، واستقدام منازل مسبقة الصنع. وأفادت مصادر محلية بدخول عشر سيارات كبيرة محملة بمادة البحص إلى تل أحمر الغربي، الواقع قرب بلدة كودنة الحدودية مع الجولان المحتل. ووفقا لشبكة «صوت العاصمة»، جرت عمليات نقل منازل مسبقة الصنع إلى الموقع، بالتزامن مع استمرار الحفر باستخدام آليات ثقيلة.

وفي حادثة منفصلة، توغلت قوات الاحتلال الإسرائيلي بمدينة البعث في محافظة القنيطرة، برتل مؤلف من عربات مصفحة محملة بالجنود.

ووصلت القوات إلى أبعد نقطة يبلغها جيش الاحتلال منذ سقوط نظام الأسد، واستمر هذا التحرك قرابة ساعة قبل أن تعود القوات إلى نقطة انطلاقها في مبنى المحافظة والمحكمة بالمدينة. وفي تطور آخر، توغلت قوة إسرائيلية إضافية في الطرف الشرقي من مدينة البعث، وأرجعت المصادر المحلية هذه التحركات إلى سقوط طائرة مسيرة (درون) في أثناء تنفيذها مهام تصوير في المنطقة. وانتشرت صور تظهر عمليات التجريف والتحصين التي يجريها الجيش الإسرائيلي ضمن المنطقة العازلة، ويبدو أن هذه العمليات تهدف إلى تعزيز المواقع الحدودية، وسط مخاوف من تصعيد محتمل أو تغيير في قواعد الاشتباك.

وقبل أيام، دخل جيش الاحتلال برتل من الدبابات إلى بلدات العشة وأبو غارة ومزرعة الحيران وسرية الدبابات في ريف القنيطرة الجنوبي، حيث نفذ عمليات تفتيش وتجريف للأراضي، وسيطر على سد المنطرة المائي في ريف المحافظة.

صورة جوية نشرها موقع «صوت العاصمة» لعمليات التجريف والتحصين التي تجريها القوات الإسرائيلية في المنطقة العازلة

الشرع مهنئاً ترامب: نتطلع إلى تحسين العلاقات بين البلدين بناء على الحوار

وكالات: هنأ القائد العام للإدارة السورية الجديدة أحمد الشرع الرئيس الأميركي دونالد ترامب على توليه منصبه، مبديا ثقته بقدرته على إحلال «السلام والاستقرار» في الشرق الأوسط.

ونشرت القيادة الجديدة رسالة بالانجليزية جاء فيها «باسم قيادة وشعب الجمهورية العربية السورية، أهنئ السيد دونالد ترامب على تنصيبه الرئيس السابع والأربعين للولايات المتحدة الأميركية».

وأضافت الرسالة «نحن على ثقة بأنه القائد الذي سيجلب السلام إلى الشرق الأوسط ويعيد الاستقرار إلى المنطقة».

وتابعت «نتطلع إلى تحسين العلاقات بين البلدين بناء على الحوار والتفاهم»، وأنه في عهد الإدارة الأميركية الجديدة «ستستفيد الولايات المتحدة وسورية من الفرصة لإقامة شراكة تعكس تطلعات البلدين».

وتسعى السلطات الجديدة التي تولت الحكم عقب فرار الرئيس السابق بشار الأسد، إلى توفير موارد مالية لإعادة بناء البلاد عقب نزاع امتد لأكثر من 13 عاما، وأسفر عن مقتل نحو نصف مليون شخص وتهجير الملايين ودمار واسع.

وطالب مسؤولون سوريون في الأسابيع الماضية برفع العقوبات التي فرضتها دول غربية على دمشق خلال حكم الأسد. وفي حين لاقت هذه الدعوة تأييد أطراف عرب وإقليميين، ربطت القوى الغربية تخفيف هذه العقوبات بالنهج الذي ستعتمده السلطات الجديدة في الحكم.

للمرة الأولى في تاريخها.. سورية تشارك في منتدى «دافوس» الاقتصادي

وكالات: أعلن وزير الخارجية السوري أسعد الشيباني أمس أن سورية ستشارك للمرة الأولى في تاريخها بالمنتدى الاقتصادي العالمي (دافوس)، الذي تحتضنه سويسرا.

وأكد الوزير السوري في منشور على منصة «إكس» أن هذه المشاركة ستتيح الفرصة لعرض الرؤية التنموية لمستقبل سورية وتطلعات شعبها أمام المجتمع الدولي.

وقال الشيباني: «سأتشرف بتمثيل سورية لأول مرة في تاريخها في منتدى الاقتصاد العالمي دافوس 2025 في سويسرا. سننقل للعالم رؤيتنا التنموية حول مستقبل سورية وتطلعات شعبنا العظيم».

ويعد «دافوس» أحد أهم المنتديات الاقتصادية العالمية، الذي يجمع سنويا قادة عالميين وصناع قرار لمناقشة القضايا الاقتصادية والتنموية.

وتحتضن سويسرا الاجتماع السنوي الـ55 لمنتدى «دافوس»، الذي انطلقت فعالياته الأحد، وتستمر حتى يوم الجمعة المقبل.

قطر «واثقة» في إمكانية صمود وقف إطلاق النار.. و«حماس» تعلن الإفراج عن 4 رهينات السبت.. والجيش الإسرائيلي يشهد سلسلة استقالات

إسرائيل تنقل الحرب من غزة إلى «جنين» بعملية «السور الحديدي»

عواصم ـ وكالات: مع استمرار سريان اتفاق الهدنة بين إسرائيل وحركة حماس الفلسطينية لليوم الثالث على التوالي في قطاع غزة، نقلت اسرائيل حربها من القطاع إلى مدينة جنين بالضفة الغربية في عملية اطلقت عليها اسم «السور الحديدي» قتل على اثرها عدد من الفلسطينيين، تزامنا مع تأكيد مسؤول في حركة حماس أنه سيتم الافراج السبت عن أربع إسرائيليات أخريات ضمن الدفعة الثانية من صفقة التبادل التي تم التوصل اليها.

وقتل ستة فلسطينيين على الأقل برصاص الجيش الإسرائيلي وأصيب العشرات في عملية السور الحديدي. وقالت وزارة الصحة في بيان مقتضب «6 شهداء ونحو 35 إصابة جراء عدوان الاحتلال على جنين». وقال الجيش الإسرائيلي في بيان أن قواته باشرت مع «الشاباك (جهاز الاستخبارات الداخلي) وحرس الحدود حملة عسكرية في جنين».

من جانبه، قال رئيس الوزراء الإسرائيلي بنيامين نتنياهو في بيان إن قوات الأمن بدأت «عملية عسكرية واسعة وذات أهمية في جنين».

وقال محافظ مدينة جنين كمال أبو الرب لوكالة فرانس برس «الجيش الإسرائيلي يقوم بعملية اجتياح لمدينة جنين والمخيم، وهناك طائرات وآليات عسكرية إسرائيلية في كل مكان والناس لا تعرف أين تذهب».

وأضاف أبو الرب «هناك شهداء وجرحى نتيجة إطلاق الرصاص من طائرات أباتشي وقناصة».

وأكد الناطق باسم الأجهزة الأمنية الفلسطينية أنور رجب في بيان «أقدمت قوات الاحتلال أمس على اقتحام مدينة ومخيم جنين وقامت خلال عملية الاقتحام باطلاق النار على المواطنين وقوى الأمن».

من جهتها، اتهمت وزارة الخارجية الفلسطينية أمس الرئيس الأميركي بتشجيع «غلاة المستوطنين.. على ارتكاب مزيد من الجرائم» في الضفة الغربية المحتلة.

وقالت الوزارة في بيان إن «رفع العقوبات عن غلاة المستوطنين يشجعهم على ارتكاب المزيد من الجرائم بحق شعبنا». وحذرت الوزارة من «محاولات تفجير الأوضاع في الضفة الغربية المحتلة... تمهيدا لخلق حالة من الفوضى العنيفة لتسهيل ضمها».

وجاء بيان الوزارة بعد ساعات من مهاجمة مستوطنين إسرائيليين قريتي الفندق وجينصافوط في شمال الضفة الغربية.

وأكدت الوزارة أن «50 إرهابيا ملثما (نفذوا) هجوما جماعيا علنيا على بلدة الفندق» حيث قاموا «بإحراق عدد من المنازل والمحال التجارية وتحطيم المركبات وترويع المواطنين المدنيين العزل».

وفيما شكك الرئيس الأميركي دونالد ترامب في الالتزام بالهدنة بقوله ردا على صحافية سألته إن كان يعتقد أن وقف إطلاق النار سيستمر بشكل دائم في القطاع المدمر، «هذه ليست حربنا، إنها حربهم. لكنني لست واثقا» من صموده.

في المقابل، أكدت قطر التي قادت إلى جانب الولايات المتحدة ومصر جهود الوساطة للتوصل إلى الاتفاق، أنها «واثقة» في إمكانية صمود وقف إطلاق النار، محذرة من أن «أي خرق من أي من الجانبين أو قرار سياسي قد يؤدي بكل وضوح إلى انهيار الاتفاق».

وقال المتحدث باسم وزارة الخارجية القطرية د.ماجد الأنصاري أمس إن بلاده «واثقة» في إمكانية صمود وقف إطلاق النار في غزة.

وقال الأنصاري خلال مؤتمر صحافي أسبوعي، ستتم عملية تبادل الأسرى الثانية السبت ويليها تسهيل الحركة من الجنوب للشمال، ونعمل في الوقت الحالي على إعداد وصياغة الاتفاق بشأن المرحلة الثانية. وطالب الأنصاري «شركاءنا الدوليين والإقليميين بالضغط لضمان التزام طرفي الاتفاق بتنفيذه». وقال: نقدر انخراط إدارة الرئيس الأميركي دونالد ترامب في هذه المفاوضات.

وصرح قيادي في «حماس» أمس بأن الحركة ستفرج السبت عن أربع إسرائيليات ضمن الدفعة الثانية من صفقة التبادل، بعدما كان الجيش الإسرائيلي أفاد بأنه سيتم إطلاق سراح «ثلاث أو أربع نساء مخطوفات» كل أسبوع.

وقال طاهر النونو مستشار رئيس المكتب السياسي لـ«حماس» لوكالة فرانس برس إنه «في اليوم السابع لتنفيذ اتفاق وقف النار اي السبت القادم سوف يتم إطلاق سراح 4 من المحتجزات الأسيرات الإسرائيليات مقابل إفراج الاحتلال عن الدفعة الثانية من الأسرى الفلسطينيين وفق المعايير المتفق عليها».

وأضاف النونو أن الاتفاق ينص أيضا على «انسحاب قوات الاحتلال الإسرائيلي من محور نتساريم، بدءا من شارع الرشيد الساحلي الغربي إلى مفترق الشهداء على طريق صلاح الدين (شرقا) وبدء عودة النازحين من جنوب قطاع غزة إلى شماله».

وقال مصدر آخر مطلع على تنفيذ اتفاق وقف النار إنه «ربما تكون مجندات من بين المفرج عنهن في الدفعة الثانية».

وأوضح المصدر الذي اشترط عدم الكشف عن اسمه أن «حماس وفصائل المقاومة ملتزمة بتسليم الدفعة الثانية من الأسرى في الموعد المحدد السبت القادم إلى طاقم الصليب الأحمر». وتابع «سيتم تسليم قائمة أسماء الأسيرات الأربع قبل الموعد وفق الجدول المحدد في الصفقة، وطالبنا الوسطاء بإلزام الاحتلال بتسليم قائمة أسماء الأسرى الفلسطينيين في موعدها والإفراج عنهم من دون تأخير».

ومن بين القرارات الأولى التي اتخذها ترامب فور تنصيبه إلغاء أمر تنفيذي أصدره سلفه جو بايدن وينص على فرض عقوبات على المستوطنين الإسرائيليين المتورطين بأعمال عنف في الضفة الغربية المحتلة.

وإذ أثنى وزير المالية الإسرائيلي اليميني المتطرف بتسلئيل سموتريتش على هذا القرار، اتهمت السلطة الفلسطينية الرئيس الجديد بتحريض «غلاة المستوطنين» على «ارتكاب المزيد من الجرائم بحق شعبنا»، محذرة في بيان من «محاولات تفجير الأوضاع في الضفة الغربية المحتلة... تمهيدا لخلق حالة من الفوضى العنيفة لتسهيل ضمها».

من جهة أخرى، شهد الجيش الاسرائيلي سلسلة استقالات حيث قدم رئيس أركان الجيش الإسرائيلي الجنرال هيرتسي هاليفي استقالته أمس متحملا المسؤولية عن «الفشل» في 7 أكتوبر 2023 في التصدي للهجوم غير المسبوق الذي نفذته حركة حماس في إسرائيل.

وفي رسالة استقالته كتب هاليفي «إدراكا لمسؤوليتي عن فشل الجيش في 7 أكتوبر وفي الوقت الذي يسجل فيه الجيش انتصارات كبيرة على جميع الجبهات وينفذ الاتفاق الجديد لإطلاق سراح الرهائن، أطلب إعفائي من مهامي في 6 مارس 2025». وأضاف: مسؤوليتي عن الفشل الفظيع في 7 أكتوبر 2023 ترافقني يوما بيوم وساعة بساعة. وقال: تكبدنا خسائر فادحة بالأرواح والحرب تركت جروحا وندوبا لدى كثير من جنودنا وعائلاتهم.

كما أعلن قائد القيادة الجنوبية في الجيش الاسرائيلي يارون فنكلمان استقالته.

وقال في رسالة استقالته: فشلت في 7 أكتوبر في حماية النقب الغربي والفشل محفور في حياتي إلى الأبد.

فلسطينيون يتسلمون حزمة مساعدات إنسانية شرق رفح في جنوب قطاع غزة (أ.ف.ب)

عينك .. عينك

الفرق بين الصورتين واضح لنا..
فما الاختلافات الخمسة بنظرك وبأسرع وقت؟

الكلمات المتقاطعة

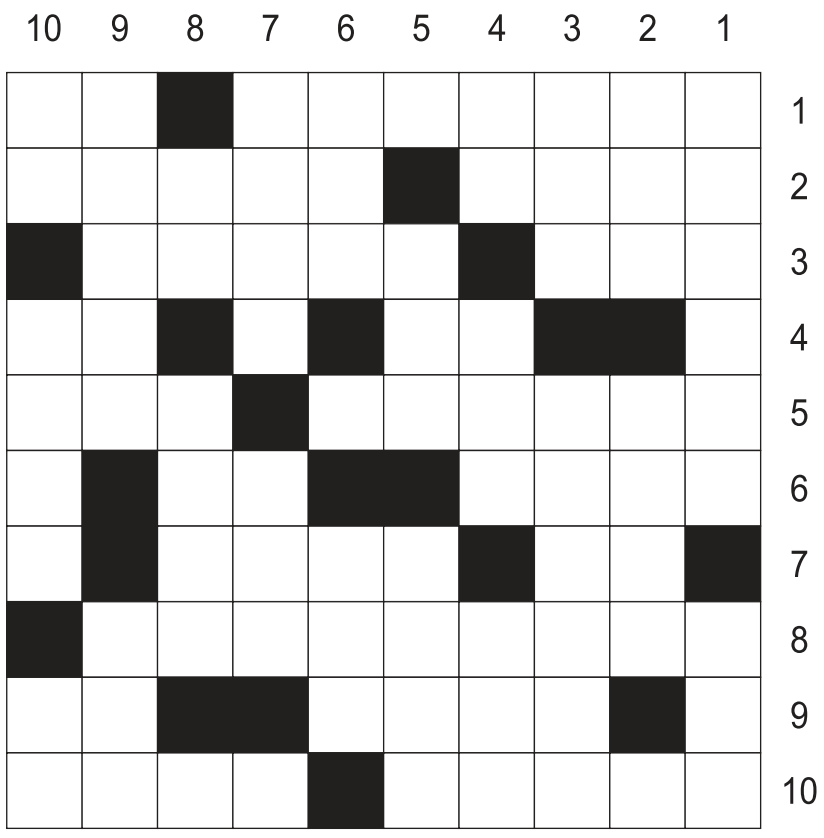

أفقياً:

1 ـ من الأبراج الفلكية، 2 ـ شتائم ـ انظر إليه بطرف العين، 3 ـ تبهج ـ سلما باليد، 4 ـ متشابهان ـ أحد الأطراف، 5 ـ من الفصول ـ أدك، 6 ـ خصومة الأزواج ـ ضجر، 7 ـ للتأوه ـ مسجى، 8 ـ صاحب كتاب كليلة ودمنة، 9 ـ رسن ـ للنفي، 10 ـ حروب ـ لتخصيب التربة (معكوسة).

عمودياً:

1 ـ جذب واستعطف ـ أبو البشر، 2 ـ كساء ـ في الفم، 3 ـ يسكن بالجوار ـ عكس الليل (معكوسة)، 4 ـ ولد الناقة (معكوسة) ـ ولد ـ ثواب، 5 ـ آلة موسيقية ـ من المخلوقات، 6 ـ متشابهة ـ متشابهة، 7 ـ أطلب ـ أسفل الساق (معكوسة)، 8 ـ ضجر ـ من آلات الإيقاع، 9 ـ ري ـ بيرق، 10 ـ قط (معكوسة) ـ تحير (معكوسة) ـ أصل.

كلمة السر

ا	ا	م	ل	ر	و	ا	ا	م	ل
ر	ي	ا	ا	ق	ر	ل	ل	ل	س
ا	ل	ل	ل	ا	ع	ا	ص	ا	ح
ئ	ا	ب	س	ب	ا	ب	ا	ح	ل
د	ع	ا	ا	ي	ل	د	ف	ل	ي
ة	ل	ر	ع	ر	ب	ا	ي	ا	م
ا	ا	ع	د	ع	د	ع	ة	ق	ز
ل	ر	ك	ا	ا	ر	ي	ع	د	و
خ	ي	و	ل	ب	ن	ل	و	ا	ا
ا	ب	ي	ر	ر	ع	و	ا	ص	ي
ل	ع	ت	ق	و	ي	ي	ط	ل	ا
د	ت	ي	م	ن	م	خ	ف	ا	ة

منطقة كويتية من 5 أحرف

حليم	الساعد	الخالد	نعيم	خيول	البارغ
الصادق	الصافية	العالي	الإبداعي	ورع	كويتي
أمل	عواطف	الرقم	الحالم	عابرون	
رائدة	زوايا	رقابي	تعبير	البدر	

سؤال وجواب

ما الأمراض التي تعيق تخفيض الوزن؟

يبذل بعض الأشخاص المزيد من الجهد لتخفيض وزنهم، لكن لا يمكنهم تحقيق هذا الهدف. ويشير خبراء التغذية إلى أن هذا قد يكون مرتبطا بأسباب مختلفة بما فيها بعض الأمراض الخطيرة، مثل قصور الغدة الدرقية.

ويعني قصور الغدة الدرقية أنها تنتج كمية أقل من هرمون التيروكسين المسؤول عن عملية التمثيل الغذائي، ما يخلق صعوبة كبيرة في تخفيض الوزن، وفي هذه الحالة يجب استشارة الطبيب.

ووفقا للخبراء، المرض الآخر الذي يعيق تخفيض الوزن هو فقر الدم، الناجم عن نقص الحديد، ما يؤدي إلى عدم حصول الخلايا على كمية كافية من الأوكسجين. كما أن جميع درجات فقر الدم تسبب انخفاضا في جميع عمليات التمثيل الغذائي، ما يعيق تخفيض الوزن.

وهناك مفهوم مقاومة الأنسولين، وفي هذه الحالة عندما يكون مستوى السكر طبيعيا يرتفع مستوى الأنسولين، ما يؤدي إلى الشعور بالجوع غير المنضبط. ويمكن أن تحدث زيادة في الأنسولين لأسباب مختلفة، بما فيها التغذية الزائدة. وغالبا يكون من الصعب تخفيض الوزن من دون تصحيح مقاومة الأنسولين.

والسبب الآخر هو الإجهاد المزمن، كما أن زيادة الوزن في هذه الحالة لا تحدث تحت تأثير الهرمونات، بل نتيجة الإفراط في تناول الطعام بسبب الإجهاد المزمن، لأن الشخص في هذه الحالة يمكنه تناول كمية كبيرة من الطعام دون أن يلاحظ ذلك.

المصدر: عن «إزفيستيا»

اعرف شخصيتك

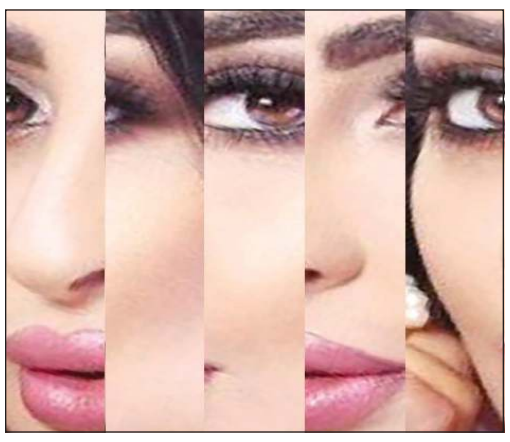

دراسات صحية

اختبار ثوري يكشف أمراضاً خطيرة قبل ظهور الأعراض

كشف فريق من الباحثين عن اختبار ثوري يمكنه تحديد مجموعة من الحالات الصحية الخطيرة قبل ظهور الأعراض، ما يوفر فرصة للكشف المبكر والعلاج الفعال.

ويعتمد اختبار اللعاب المطور، على مسحة بسيطة قادرة على اكتشاف الإنزيمات الضارة التي قد تشير إلى مشاكل صحية، مثل أمراض اللثة أو خطر الإصابة بنوبة قلبية.

ويوفر هذا الاختبار تحذيرا حيويا مبكرا يسمح للأطباء باتخاذ إجراءات وقائية لعلاج المرضى وتعديل أنماط حياتهم قبل أن تتفاقم الحالات الصحية وتسبب أضرارا خطيرة. ويمكن للاختبار اكتشاف أمراض اللثة في غضون 10 دقائق، كما يشير إلى احتمال الإصابة بأمراض أخرى، مثل أمراض القلب والسكري وحتى الخرف.

وقالت د.فازيلا خان أوزبورن، طبيبة الأسنان الرائدة في هارلي ستريت، التي تقدم اختبار Periosafe كجزء من استشاراتها الروتينية: «يعد هذا الاختبار بمنزلة نظام إنذار مبكر. أفواهنا تحتوي على ملايين البكتيريا، والكثير منها يشكل خطرا على صحة الفم وصحة الأعضاء الأخرى مثل القلب والسكري». وأكدت أن الكشف المبكر عن المشاكل يساعد في تقديم العلاج قبل تفاقم الحالة.

وأوضحت أوزبورن أن الفم بمنزلة مرآة لصحة الجسم العامة، حيث يمكنه أن يكشف مشاكل صحية في أماكن أخرى. وقالت: «من خلال تحديد البكتيريا الضارة في الفم، يمكن تصنيف المرضى وفقا لمخاطرهم الصحية وتقديم العلاج المناسب».

المصدر: «ديلي ميل»

حل كلمة السر

الإسمنت

حل اعرف الشخصية

نجمة الكويت

للمراسلة

للتواصل معنا عبر هذه الصفحة
أرسلوا تعليقاتكم على البريد الإلكتروني

archive@alanba.com.kw
فاكس 22272830

كيف تلعب؟ Sudoku

لهواة هذه التسلية المفيدة والممتعة، 3 ألعاب سودوكو من مستويات متعددة: عادي، متوسط، متقدم. ضع بكل بساطة الأرقام من 1 إلى 9 في كل مربع خال، وذلك حتى يحتوي كل عمود وخط أفقي وكل مربع صغير 3x3 على الأعداد من 1 إلى 9 مرة واحدة فقط. يجب ألا يظهر أي رقم مرتين في أي عمود، أو خط أفقي، أو مربع صغير 3x3.

المستوى العادي

2			3				5	9
5	9				7		3	1
				5	9	8		6
1			6					
	8	6			5		4	
7				3	8		6	
4						5	2	
8		2	5		4	6		3
	1		7	2	3			

المستوى المتوسط

1	6		3		5	7		
8				9	1		5	6
5				2		3		
7		2		3				
	1		4		2	5		
	5				6			
	7	6	8			1		
	3		2					7
					7			3

المستوى المتقدم

				1		7	8	4
					9	2		6
			2	7	3			
3	9	4	7				2	
					2	5		
2		7						
							9	
4	7			6			1	
			3					2

الحل

9	2	3	5	1	6	7	8	4
7	1	5	8	4	9	2	3	6
6	4	8	2	7	3	1	5	9
3	9	4	7	8	5	6	2	1
8	6	1	4	9	2	5	7	3
2	5	7	6	3	1	9	4	8
5	3	6	1	2	4	8	9	7
4	7	2	9	6	8	3	1	5
1	8	9	3	5	7	4	6	2

1	6	4	3	8	5	7	9	2
8	2	3	7	9	1	4	5	6
5	9	7	6	2	4	3	8	1
7	4	2	5	3	8	6	1	9
6	1	9	4	7	2	5	3	8
3	5	8	9	1	6	2	7	4
9	7	6	8	4	3	1	2	5
4	3	1	2	5	9	8	6	7
2	8	5	1	6	7	9	4	3

6	1	5	7	2	3	9	8	4
8	7	2	5	9	4	6	1	3
4	3	9	8	1	6	5	2	7
7	2	4	9	3	8	1	6	5
9	8	6	1	7	5	3	4	2
1	5	3	6	4	2	7	9	8
3	4	1	2	5	9	8	7	6
5	9	8	4	6	7	2	3	1
2	6	7	3	8	1	4	5	9

حل عينك .. عينك

حل الكلمات المتقاطعة

أفقياً:
1 ـ الجوزاء ـ سر ـ 2 ـ سباب ـ أرفع ـ 3 ـ ملل ـ نوى ـ 4 ـ يد ـ 5 ـ الربيع ـ أهد، 6 ـ لها ـ مل ـ 7 ـ أد ـ مدد ـ 8 ـ ابن القيم، 9 ـ حبل ـ يز ـ 10 ـ مهارة ـ سلسلة (معكوسة) ـ 9 ـ الجيم ـ ستر (معكوسة).

عمودياً:
1 ـ السلسال ـ آدم، 2 ـ لبس ـ لعاب ـ 3 ـ جار ـ نقي ـ ملال، 4 ـ (معكوسة) ـ ابن ـ أخر، 5 ـ نايا (معكوسة) ـ 8 ـ مل ـ الدف، 6 ـ ثلاثة ـ فدم (معكوسة) ـ 7 ـ أرود ـ م م م ـ 111 ـ 9 ـ سقاية ـ علم، 10 ـ هر (معكوسة) ـ تردد (معكوسة) ـ اس.

الردهان: «واحة الأعرابي» عمل ضخم

أحمد الفضلي

انتهى الفنان جمال الردهان من تصوير مشاهده الخاصة بأحدث اعماله الفنية والمتمثلة بالمسلسل الدرامي التاريخي «واحة الأعرابي» الذي تم تصويره في الكويت ويشهد مشاركة العديد من الفنانين تمهيدا لعرضه في رمضان المقبل من خلال عدد من القنوات المحلية والخليجية.

من جانبه، أعرب الردهان عن بالغ سعادته بالمشاركة في عمل بهذا الحجم وبجودة إنتاجية عالية وبفكر وتنفيذ مختلف عن اغلب ما عرض في السنوات الماضية، مشيرا إلى ان العمل يعتبر تاريخيا سياسيا ولا يحمل الهوية الكويتية بقدر ما يحمل الهوية العربية وهذا النوع من الأعمال افتقدناها في السنوات الاخيرة.

وفيما يتعلق بالفنانين المشاركين في المسلسل، أفاد الردهان من خلال حديثه لـ «الأنباء» بأن العمل من تأليف الكاتب بندر طلال السعيد وهو منتج المسلسل ومن اخراج المخرج ثامر العسلاوي ويضم كوكبة من الفنانين مثل إبراهيم الحربي وأسمهان توفيق ويعقوب عبدالله وحمد العماني وعبدالله التركماني ومي البلوشي وكفاح الرجيب وغيرهم من الفنانين.

وعن أسباب حرصه على المشاركة في أعمال المنتج والكاتب بندر طلال السعيد أفاد الردهان بأنه والسعيد تربطهما صداقة قديمة و«عشرة عمر» وسبق ان شاركه في العديد من الاعمال خلال فترة البدايات وحتى الأعوام الماضية، وكانت له مشاركات معه في إنتاجاته الدرامية والمسرحية آخرها مسلسل «آل ديسمبر»، مشيرا الى ان السعيد من المميزين والمبدعين في مجال الانتاج وكتابة النصوص الدرامية.

من خلال العرض المسرحي «محيط الأرض» في «مركز جابر الثقافي»

احتفال «الكويت عاصمة الثقافة والإعلام العربي» 13 فبراير المقبل

مؤتمر صحافي في 26 الجاري للإعلان عن تفاصيل الفعاليات والبرامج

مفرح الشمري

تستعد وزارة الاعلام بجميع قطاعاتها لإقامة العديد من الفعاليات الإعلامية والبرامج التلفزيونية والإذاعية المصاحبة لاحتفال الكويت عاصمة للثقافة العربية لعام 2025 وعاصمة للإعلام العربي للعام ذاته، حيث تشمل هذه الفعاليات عددا من الندوات والبرامج والملتقيات الإعلامية التي تهدف إلى تسليط الضوء على دور الكويت الريادي في مجال الثقافة والإعلام، وذلك بتوجيهات من وزير الإعلام والثقافة ووزير الدولة لشؤون الشباب عبدالرحمن المطيري وبإشراف الوكيل المساعد لقطاع التلفزيون تركي المطيري الذي شكل فرق عمل لتنفيذ هذه الفعاليات والبرامج على اعلى المستويات.

حفل افتتاح (الكويت عاصمة الثقافة والإعلام العربي) سيقام في 13 فبراير المقبل، وسيشمل العرض المسرحي الوطني التاريخي (محيط الأرض) على خشبة مسرح مركز الشيخ جابر الأحمد الثقافي، وذلك بحضور وزراء الإعلام العرب ويشارك فيه نخبة مميزة من المطربين والفنانين، ويسلط الضوء على عطاءات وإنجازات الكويت إعلاميا وفنيا وثقافيا طوال السنوات الماضية.

وفي هذا الصدد، سيعقد مؤتمر صحافي في 26 الجاري للإعلان عن تفاصيل فعاليات احتفال الكويت عاصمة للثقافة العربية لعام 2025 وعاصمة للإعلام العربي التي تتضمن 37 نشاطا لتعزيز مكانة الكويت الثقافية والإعلامية، و7 أنشطة لتطوير الإعلام الرقمي، و20 نشاطا لتشجيع الاستثمار في المشاريع الثقافية والإعلامية، و12 نشاطا لدعم التنمية المستدامة، بالإضافة إلى 29 نشاطا لتعزيز الهوية الثقافية العربية والمحافظة على التراث.

كما ستشمل فعالية (الكويت عاصمة الثقافة والإعلام العربي) تنظيم نحو 98 نشاطا على مدار 235 يوما، ما يعكس تنوع المشهد الثقافي والإعلامي للكويت.

رندة كعدي تعتذر من أجل «نجوى»

بيروت ـ بولين فاضل

عادت الممثلة رندة كعدي واعتذرت عن عدم المشاركة في مسلسل لبناني خاص بشهر رمضان المقبل في ضوء شخصية «نجوى» التي عرضت عليها في مسلسل «القدر» وجذبتها تركيبتها المختلفة عن تركيبة شخصيتها السابقة في مسلسل «الثمن».

وتقول كعدي إنها استعدت جيدا لشخصية «نجوى» ورسمت لها تفاصيلها تحت إشراف ابنتها التي تعمل مدربة تمثيل.

تقام 30 الجاري بالتزامن مع الاحتفالات بالأعياد الوطنية

محمد فؤاد وإيهاب توفيق.. يجتمعان في «الشهيد»

عبدالحميد الخطيب

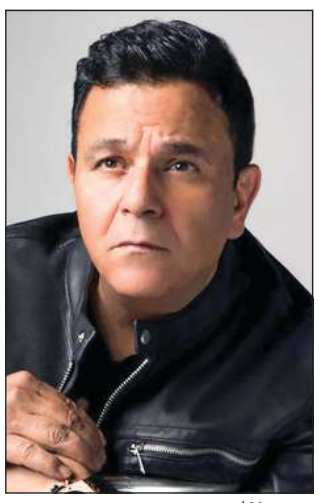

محمد فؤاد

تستعد حديقة الشهيد لاستضافة أمسية فنية استثنائية 30 الجاري، حيث يلتقي اثنان من أبرز نجوم الغناء المصري، الفنان محمد فؤاد والفنان إيهاب توفيق، واللذان يحييان حفلا غنائيا ساحرا على المسرح المفتوح بحديقة الشهيد، وذلك بالتزامن مع احتفالات الكويت بالأعياد الوطنية.

وفي هذا الصدد قال الرئيس التنفيذي لشركة «A Music» المنظمة للحفل أحمد الخالدي: انطلاقا من شراكتنا المثمرة مع حديقة الشهيد، ومن إيماننا المشترك بأهمية تقديم فن راق وهادف لجميع أفراد الأسرة، نقدم هذه الأمسية الاستثنائية التي تجمع اثنين من عمالقة الأغنية المصرية، فقد لمع نجم كل من فؤاد وتوفيق خلال التسعينيات، ومازالا يحتفظان بشعبية كبيرة وقاعدة جماهيرية واسعة في الخليج والوطن العربي، مشيرا إلى أن الحجز مفتوح الآن عبر الموقع الرسمي لحديقة الشهيد، كاشفا في نفس السياق عن مسابقة حصرية سيتم خلالها سحب مجموعة من التذاكر للمتابعين خلال الأيام المقبلة.

وأكد الخالدي حرصه على تقديم تجربة موسيقية فريدة للجمهور، مشيرا إلى أن الحفل سيتضمن العديد من المفاجآت التي ستضيف لمسة خاصة على هذه الليلة التي لن تنسى، متوجها بالشكر إلى مراقبة الجودة في حديقة الشهيد م.نشامي القعود، معربا عن تطلع الشركة لتنظيم المزيد من الفعاليات الفنية المميزة خلال فبراير المقبل بالتزامن مع الأعياد الوطنية، والتي تلبي جميع الأذواق وتثري الساحة الفنية.

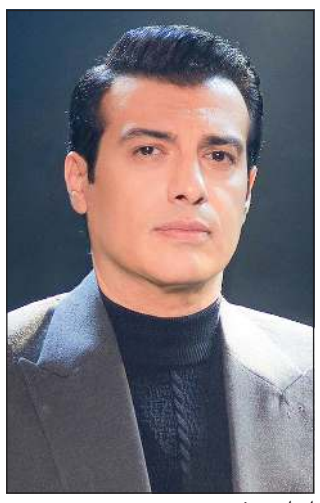

إيهاب توفيق

أحمد خالد صالح.. شرطي

القاهرة ـ محمد صلاح

فوجئ المتواجدون بقسم شرطة التجمع الخامس في القاهرة بالفنان أحمد خالد صالح يدخل مقر القسم مرتديا زي الشرطة، حيث يُجسد شخصية ضابط يقوم بالتحقيق في قضية غامضة ضمن أحداث المسلسل المرتقب «قهوة المحطة» والذي تدور أحداثه في إطار اجتماعي مثير حول جريمة ستأخذ المشاهدين في رحلة مليئة بالتشويق.

وينتمي العمل إلى نوعية مسلسلات الـ15 حلقة، ويعتمد على البطولة الجماعية، ويشارك في البطولة: بيومي فؤاد، رشدي الشامي، رياض الخولي، هالة صدقي، وغيرهم، والعمل تأليف عبدالرحيم كمال، إخراج إسلام خيري.

من جانب آخر، يقدم أحمد خالد في موسم رمضان المقبل مسلسل «الحب كله» مع الفنان آسر ياسين، في التعاون الثاني بينهما بعد مسلسل «بدون سابق إنذار»، وينتظر صالح عرض مسلسل «حرب الجبالي» الذي انتهى تصويره منذ أكثر من عامين، وفي السينما انتهى أحمد من تصوير فيلم «الست» مع الفنانة منى زكي.

ألبومات المطربين الجديدة.. ألوان مختلفة

نانسي عجرم

نوال الزغبي

مي فاروق

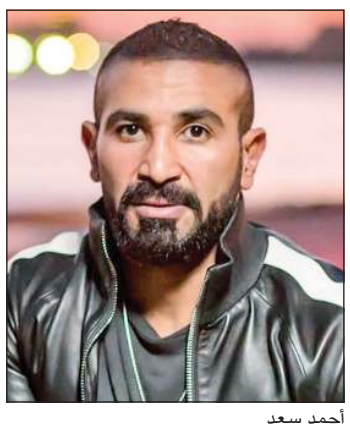

أحمد سعد

يستعد العديد من النجوم لطرح ألبوماتهم الغنائية التي تتضمن ألوان مختلفة في الفترة المقبلة، وسيكون في مقدمة هؤلاء نانسي عجرم التي سيحمل ألبومها الجديد لمسة وفاء منها للملحن الراحل محمد رحيم، من خلال تقديم أغنية قام بتأليفها إهداء منها لروحه، وهي بعنوان «طول عمري نجمة»، حيث كشفت نانسي عن تصويرها ڤيديو كليب كأولى أغاني الألبوم، وسيتم طرحها في نهاية الجاري.

وكشفت نوال الزغبي عن جاهزيتها لطرح ألبومها الجديد بعد فترة من الترويج له، لكنها قررت الانتظار لحين استقرار الأوضاع في المنطقة، في حين قام الفنان رامي جمال بتأجيل ألبومه الجديد إلى موسم عيد الفطر، وذلك بعدما كان من المقرر أن يطرحه خلال أيام.

وقررت أحدث عروس بالوسط الفني المطربة مي فاروق إصدار ألبومها الجديد خلال الأيام الأولى من 2025، وهو بعنوان «تاريخي»، وطرحت منه، حسب موقع «نواعم»، أغنيتها الثانية «سلطانة» على «اليوتيوب»، وجميع المنصات الرقمية، وهي من كلمات عبدالرحمن محمد، وألحان مدين، وتوزيع موسيقى أحمد عبدالسلام، وإخراج زوجها محمد العمروسي، في أول تجربة إخراجية له مع الكليبات، وذلك بعدما كانت مي قد طرحت منذ أيام أولى أغنيات الألبوم بعنوان «باركوا»، كلمات تامر حسين وألحان مدين وتوزيع موسيقى أحمد عبد السلام، وإخراج باسم دوما، وذلك بمناسبة زفافها.

وطرح أحمد سعد ألبومه الجديد «حبيبنا»، الذي يقدم فيه 9 أغان، ويتعاون من خلاله مع العديد من الشعراء والموسيقيين مثل: عزيز الشافعي، تامر حسين، نادر حمدي، أحمد إبراهيم، منة القيعي وغيرهم، ومن أبرز أغاني الألبوم: «مفتقدني» و«عايز سلامتك» و«لو تيجي» و«أنا مشيت» و«عمري اللي فات» وغيرها.

وفاء عامر: نجاح «نقطة سودة» أسلوب مخرج

كشفت الفنانة وفاء عامر عن سبب النجاح الكبير الذي حققته من خلال دورها في مسلسل «نقطة سودة»، وهو بطولة الفنان أحمد فهمي، تأليف أمين جمال، إخراج محمد أسامة. وقالت: نجاحي في مسلسل «نقطة سودة» يرجع الى محمد أسامة، وأمين جمال، وصادق الصباح، «لو هاخد جائزة على دوري هديها لمحمد أسامة، هو اللي عرف يطلعني بالأسلوب ده».

وتابعت: «دايما لما بشتغل معاه أدواري كلها بتكون علامة حتى لو العمل منجحش، وبيكون ليه أثر وبيعلم عند الجمهور، المنتج صادق الصباح دايما أعماله بتكون كبيرة وناجحة، والمؤلف أمين جمال طبعا كل دول مش أول مرة أشتغل معاهم، لأن شغلهم مميز».

كما تطرقت وفاء إلى الحديث عن قلة مشاركاتها في الأعمال الفنية، قائلة: «مش بيفرق معايا الدور اللي هعمله سواء كان مسرح أو سينما، المهم يكون الدور كويس ومهم، عشان أفضل محافظة على اسمي».

يشار إلى أن مسلسل «نقطة سودة» عرض الفترة الماضية، وشارك في بطولته عدد من الفنانين، بينهم: هدى الإتربي، ناهد السباعي، سارة سلامة، أحمد مجدي، سماح أنور، نضال الشافعي، وأحمد عزمي.

استكمال تصوير «تحت سابع أرض» لعرضه في رمضان

دمشق ـ هدى العبود

تيم حسن

كاريس بشار

سامر برقاوي

دارت كاميرا المخرج سامر برقاوي مجددا في العاصمة السورية دمشق لاستكمال ما تبقى من تصوير أحداث مسلسل «تحت سابع أرض»، وذلك استعدادا لعرضه خلال موسم رمضان المقبل. والعمل من تأليف الكاتب عمر أبوسعدة، وتنطلق أحداثه من خلال حارة شعبية بدمشق، حيث يلقي الكاتب الضوء على الفساد والصراعات الاجتماعية الصعبة التي واجهها المجتمع السوري.

ويجسد الفنان تيم حسن دور ضابط تحقيق جنائي اسمه «موسى»، يسعى لتحقيق مكاسب شخصية بطرق فاسدة، ما يجعله في مواجهة مباشرة مع الأشخاص الذين يبتزهم، كما يعاني من صراعات عائلية مع شقيقه الذي يؤدي دوره «أنس طيارة» وشقيقته التي تلعب شخصيتها «رهام قصار».

بدورها، تؤدي الفنانة كاريس بشار شخصية صاحبة محل لبيع الملابس المستعملة (البالة) في دمشق تدعى «بلقيس»، وتعمل سرا في تصريف العملات الأجنبية، وتنشأ بينها وبين «موسى» علاقة تتسم بمزيج من الندية والعاطفة، تضيف أبعادا إنسانية معقدة إلى القصة.

وينتمي المسلسل إلى الأعمال المجتمعية المعاصرة بأحداثه، ويشارك في البطولة إلى جانب تيم حسن وكاريس بشار كل من: منى واصف، مجد فضة، سارة بركة، والعديد من الوجوه الشابة.

«هاتريك» باروس يقود الفحيحيل لتجاوز اليرموك

هادي العنزي

تغلب الفحيحيل على نظيره اليرموك 4ـ1 في المواجهة التي جمعت الفريقين مساء أمس على ملعب ستاد الصداقة والسلام بنادي كاظمة، ضمن منافسات الجولة الـ 12 لدوري زين للدرجة الممتازة، ليرفع «الأشاوس» رصيده إلى 20 نقطة، في المركز الرابع، بفارق الأهداف عن القادسية الخامس، فيما بقي الخاسر عن النقطة الـ 4 بالمركز العاشر والأخير.

بداية نشطة للمباراة، بفضل انطلاقات أيوب لخضر ويعقوب الطراروة من اليرموك، وتحركات الثنائي البرازيلي للفحيحيل فيتور داسيلفا، ووليام باروس، بادر فيتور بتهديد مرمى «أبناء مشرف» برأسية أمسكها الحارس سعود الجناعي (3)، وسجل البرازيلي هدفا ألغاه الحكم الحكم عبدالله عرب بداعي التسلل (15)، ليأتي الرد من اليرموك تباعا، تسديدة قوية من ماريو فونتانيلا مرت بجانب القائم الأيمين للحارس أحمد الدوسري (21)، وتمريرة رائعة من ماريو لم يحسن خليل عبدالسلام التعامل معها (27)، ويعود الدوسري ليبطل أخطر فرص اليرموك بإبعاده تسديدة البرازيلي ماريو (30)، لكن صمود حارس الفحيحيل لم يدم طويلا، بعد أن تمكن ناصر الفيلكاوي من زيارة شباكه برأسية، بعد عرضية متقنة من المتألق المغربي لخضر (37).

ولم يتأخر الفحيحيل في معادلة النتيجة، يسدد رودريغو من بعيد، فيردها الحارس الجناعي أمام مرماه، لتجد باروس حاضرا فيودعها الشباك (40)، لينتهي الشوط الأول بالتعادل الإيجابي.

ولعل اللافت في الشوط الأول عدم ظهور عبدالمحسن العجمي، بالمستوى المتوقع منه في الجهة اليمنى للفحيحيل، فبدا عاجزا عن مساعدة فريقه في كثير من الأحيان، بالإضافة إلى تألق الظهير الأيمن لليرموك محسن فلاح.

دخل الفحيحيل الشوط الثاني عازما على التقدم، ليرسل المدافع البرازيلي كارلوس برينو تمريرة طويلة في عمق دفاع اليرموك، فيرتقي لها وليام باروس مسجلا هدفه الشخصي الثاني ولفريقه (55)، ولعل هدفي الفحيحيل جاءا لسوء تصدي الحارس في «الأول»، وسوء تغطية قلبي الدفاع في «الثاني».

توج الثنائي البرازيلي رودريغو يوري ووليام باروس تألقهما بهدف ثالث، ينطلق الأول مستفيدا من خطأ لقلب الدفاع بدر سليم، ثم يمرر إلى باروس الذي أودعها الشباك مسجلا الهدف الثالث للفحيحيل «هاتريك» (62).

بسط «الأشاوس» سيطرة مطلقة على المباراة، وبدا لاعبو اليرموك في حالة تشتت تام، وكاد رودريغو ان يضيف الهدف الرابع لفريقه لكنه سدد بعيدا عن المرمى (72)، لكنه عاد وسجل رابع أهداف فريقه بتسديدة قوية (83)، ليخرج الفحيحيل بفوز عريض ومستحق.

أدار المباراة بامتياز الحكم عبدالله عرب، وأنذر محسن فلاح (اليرموك)، ومحمد العازمي (الفحيحيل).

رودريغو يوري تألق في مواجهة اليرموك وسجل الهدف الرابع (هاني الشمري)

«أزرق اليد» يعبر غينيا في «كأس الرئيس»

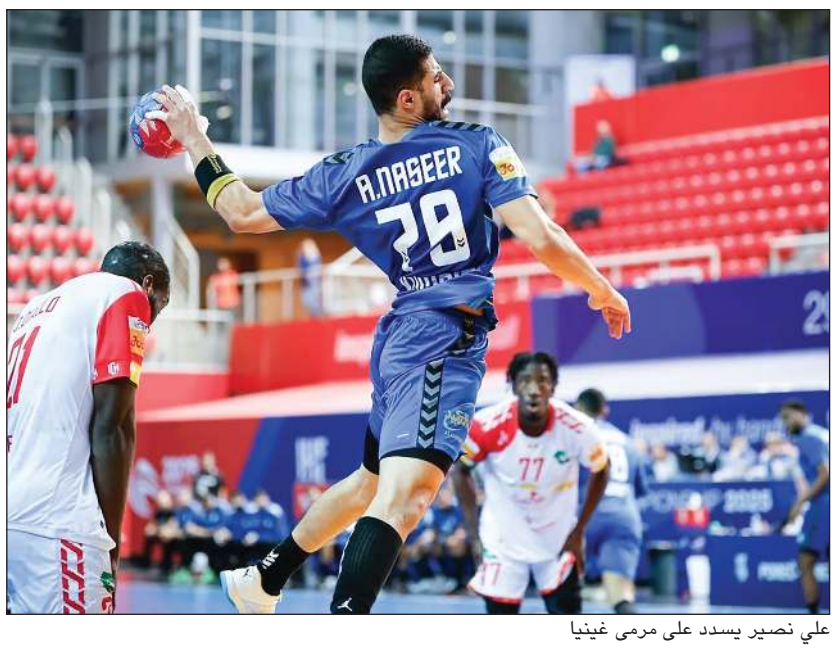
علي نصير يسدد على مرمى غينيا

يعقوب العوضي

فاز منتخبنا الوطني لكرة اليد على غينيا بنتيجة 26ـ24 في اللقاء الذي جمعهما مساء أمس ضمن منافسات الجولة الأولى في المجموعة الأولى من بطولة كأس الرئيس (تحسين المراكز بكأس العالم)، وأنهى الأزرق الشوط الأول متقدما بفارق 4 أهداف وبنتيجة 15ـ11.

ويلتقي غدا مع بولندا ضمن منافسات الجولة الثانية من أدوار الترضية.

وبالعودة للقاء نجح منتخبنا في فرض السيطرة مبكرا، واخذ زمام المبادرة وتطبيق إيقاع اللعب، وأسلوب الدفاع على المنافس.

ولم يكن المنتخب الغيني صيدا سهلا، فقد أبدى مقاومة دفاعية منظمة، تمكن معها من تقليص الفارق في عدة مناسبات من الشوط الأول.

وفي الشوط الثاني، واصل الأزرق الضغط على المنافس، عبر استغلال الهجمات العكسية، وتوسيع الفارق، ولكن المنتخب الغيني وقف ندا عنيدا وخصما صعبا، مقلصا فارق الأهداف في عدة مرات.

وشدد سعيد حجازي مدرب الأزرق على ضرورة اللعب «على المضمون»، وعدم إضاعة الفرص السهلة والتي من شأنها قلب موازين اللعب، كما حرص على إبقاء حوائط الصد الدفاعية لمنتخبنا على أهبة الاستعداد للتقليل والحد من تسديدات المنافس.

«يد» الناشئين يواصل استعداداته في القاهرة

يعقوب العوضي

تتواصل استعدادات منتخبنا الوطني للناشئين لكرة اليد في معسكره المقام حاليا في القاهرة تحضيرا للاستحقاقات المقبلة، وقد لعب المنتخب مباريات تحضيرية مع كل من أندية هليوبوليس والإعلاميين والمقاولون العرب، وسيلعب مباراة أخرى مع فريق المعادي.

ويركز الاتحاد والجهازان الإداري والفني على الجوانب الفنية والتحضيرات الذهنية والبدنية بغض النظر عن نتائج المباريات التي يجرب فيها الجهاز الفني جميع اللاعبين وبمختلف المراكز للوقوف على إمكاناتهم.

وفي الإطار ذاته، أكد مدير المنتخب يوسف الشاهين أن الاستعدادات تجري على قدم وساق لتحضير المنتخب للبطولات المختلفة، ويحرص الجهازان الإداري والفني على تنفيذ خارطة طريق الاعداد بدقة ما يمنح الجهاز الفني الحرية في تطبيق أساليب اللعب التي سيعتمدها في المواجهات والبطولات الرسمية.

جانب من تحضيرات أزرق الناشئين

الملا يرى أن خيطان يستحق الخروج متعادلاً مع الكويت

عقلة: الصعوبات متوقعة دائماً في كرة القدم

يحيى حميدان

أكد نائب رئيس جهاز الكرة بنادي الكويت عادل عقلة أن الانتصار على خيطان 2ـ1 في الجولة الـ 12 من دوري «زين» الممتاز، لم يكن سهلا وجاء بصعوبة بالغة وهذا أمر طبيعي في اللعبة الشعبية الأولى بالعالم.

وقال عقلة، عقب المباراة، ان الصعوبات متوقعة دائما وليس كل مباراة بإمكاننا إنهاؤها بأقل مجهود، ومثلما نحن نعمل فالآخرون يعملون ايضا، وخيطان قدم مباراة كبيرة ويتضح من خلال ما شاهدناه أنهم يقومون بعمل كبير داخل الملعب وخارجه.

وأضاف عقلة: «خيطان أغلق منطقته الدفاعية وفضل اللعب في المساحات وبذل لاعبوه جهودا كبيرة لتحقيق نتيجة إيجابية واستغل خطأ في تسجيل هدفه الوحيد من لاعب الكويت رضا هاني، وهو أحد نجوم المباراة، الا أن هذه هي كرة القدم والأخطاء بها واردة، والكويت كسب المباراة بخطأ آخر من لاعب خيطان إيمانويل مباه بعد لمسه الكرة بيده داخل منطقة الجزاء قبل دقائق قليلة من النهاية».

وعن وجود عرض احترافي لمدافع «الأبيض» والمنتخب الوطني فهد الهاجري، أوضح عقلة أن مجلس إدارة نادي الكويت لم يصله أي عرض رسمي حتى الآن وفي حال وصوله لن نقف حجر عثرة أمام اللاعب في حال كانت مصلحته في الاحتراف الخارجي.

من جهته، أشاد نائب رئيس جهاز الكرة بنادي خيطان محمد الملا بجهود لاعبيه خلال المباراة بعدما قدموا مستوى كبيرا بشهادة الجميع.

وأشار الملا إلى أن «الأحمر والأسود» كان يستحق على الأقل الخروج متعادلا في المباراة، متمنيا استمرار هذا المستوى والروح من جانب لاعبي خيطان في المباريات المقبلة لتحقيق النتائج المرجوة.

عادل عقلة

محمد الملا

نادر: السالمية يسير بخطى ثابتة

هادي العنزي

أبدى إداري الفريق الأول لكرة القدم بنادي السالمية علي نادر سعادته بفوز فريقه الثالث تواليا في دوري زين للدرجة الممتازة لكرة القدم، والذي جاء على حساب التضامن (2ـ0) مساء أمس الأول، ضمن منافسات الجولة الـ 12.

وأكد نادر أن «السماوي» فريق متجانس، ويقدم أداء تصاعديا من مباراة إلى أخرى، وقال لـ «الأنباء»: «الفوز على التضامن مهم ومستحق، وقد غلب على الشوط الأول الطابع الدفاعي، بتحفظ واضح من الفريقين، ورغم ذلك خرجنا متقدمين بهدف، وفي الشوط الثاني قدمنا أداء أفضل من سابقه، وتمكنا من تهيئة عديد الفرص المحققة للتسجيل، ولكن لم نحسن استغلالها، وبالإصرار تمكنا من مضاعفة النتيجة بهدف ثان في الوقت المحتسب بدل الضائع».

وأشار إلى أن فريقه لا يعاني من أي اصابات في صفوفه، مضيفا اننا نسعى الى مواصلة سلسلة النتائج الجيدة، وبعزيمة اللاعبين سنحقق الأفضل في الجولات المقبلة للدوري.

علي نادر

وقد افتقد السالمية لأسباب مختلفة جهود 4 لاعبين أمام التضامن، وهم: مهدي دشتي، محمد الهويدي، عبدالمحسن التركماني، والتونسي عماد اللواتي، ومن المتوقع ألا تدخل إدارة السالمية في سوق الانتقالات الشتوية، مكتفية بالتعاقدات التي أبرمتها قبل انطلاق الموسم الكروي، بوجود الليبي السنوسي الهادي، والغامبي سانغ بيير، والبرازيلي اليكس ليما، والسوري عمر ميداني، بالإضافة إلى عماد اللواتي.

الكويت يلتقي برقان في البطولة العربية للطائرة

يعقوب العوضي

يلتقي في الـ7 مساء اليوم فريقا الكويت وبرقان في مواجهة محلية بالبطولة العربية للكرة الطائرة الـ43 المقامة حاليا في قطر، لتحسين ترتيبهما بعد أن فقدا حظوظهما في المنافسة على اللقب، وذلك عقب انتهاء الجولة الثالثة من الدور التمهيدي، حيث خسر «الأبيض» مواجهته مع السيب العماني 0ـ3 في المباراة التي جمعتهما أمس الأول على صالة النادي العربي القطري ضمن منافسات الجولة الثالثة للمجموعة الثانية ليتوقف رصيده عند 5 نقاط احتل بها المركز الثالث، بينما تصدر الزمالك برصيد 7 نقاط وخلفه السيب ثانيا بـ6 نقاط.

ورغم فوز برقان على غزة الفلسطيني 3ـ2 إلا انه ودع أيضا البطولة جامعا 3 نقاط احتل بها المركز الثالث للمجموعة الرابعة التي تأهل منها فريقا قطر القطري والجزيرة الاماراتي. وينطلق الدور ربع النهائي اليوم بإقامة 4 مباريات، حيث يلتقي الشرطة القطري مع السويحلي الليبي، والزمالك مع الجزيرة الاماراتي، والأهلي مع السلام العماني، وأخيرا قطر القطري مع السيب العماني، فيما ستلعب باقي الفرق على مراكز الترضية لتحسين الترتيب.

«سوبر» العربي والقادسية على ستاد جابر

قرر اتحاد كرة القدم إقامة مباراة كأس السوبر بين فريقي العربي والقادسية على ستاد جابر الدولي بدلا من ستاد الصداقة والسلام كما كان مقررا في وقت سابق، وستقام المباراة في الثامنة والربع مساء يوم الجمعة المقبل، علما أن اللقاء الآخر الذي يجمع بين فريقي الكويت والسالمية سيقام في الـ 5:50 مساء الجمعة على ستاد جابر المبارك بنادي الصليبخات. وستكون المباراة النهائية الثلاثاء المقبل.

كاظمة يستغني عن 3 لاعبين

يحيى حميدان

أعلنت إدارة نادي كاظمة استغناءها عن 3 لاعبين من الفريق الأول لكرة القدم، وهم: عبدالعزيز الرسام ومحمد العازمي وعبدالرحمن الديحاني، خلال فترة الانتقالات الشتوية الحالية. ويشغل هذا الثلاثي مراكز مختلفة في خط الدفاع، وعليه سيكون بإمكانهم الانتقال إلى أي ناد آخر في الشهر الجاري قبل إغلاق باب الانتقالات الشتوية.

الجهراء يستضيف الساحل في «الأولى»

مبارك الخالدي

تنطلق مساء اليوم منافسات الجولة الرابعة لدوري زين لكرة القدم للدرجة الأولى، حيث يستضيف الجهراء فريق الساحل ولكل منهما 4 نقاط، وعلى ملعب الساحل يلعب فريق برقان برصيد 4 نقاط مع فريق الشباب الذي يمتلك نقطتين. وتقام المواجهتان في الـ 5:45. ويغيب عن منافسات الجولة فريق الصليبخات بنقطة واحدة بداعي الراحة.

الجولة الثانية لدوري بلو اليوم

مبارك الخالدي

تقام في السابعة مساء اليوم منافسات الجولة الثانية لمنافسات دوري بلو لكرة القدم، حيث يلعب القادسية مع الصليبخات على ستاد علي صباح السالم، والكويت مع الجهراء على ستاد الصداقة والسلام، والعربي مع التضامن على ستاد ناصر العصيمي، والشباب مع اليرموك على ستاد ثامر، والساحل مع النصر على ستاد نادي الشباب، والفحيحيل مع السالمية على ملعب الساحل، وكاظمة مع خيطان على ستاد عبدالله الخليفة.

«سلة الأبيض» يخسر بطاقة التأهل المباشر لنصف نهائي بطولة «السوبرليغ»

محترف «الأبيض» أوغستين روبيت يصطدم بدفاع قوي من قيس الشبيبي

هادي العنزي

خسر الفريق الأول لكرة السلة بنادي الكويت بطاقة التأهل المباشر إلى الدور نصف نهائي الدوري الآسيوي لكرة السلة لغرب آسيا عن منطقة الخليج، بعدما تلقى أولى خسائره على يد شباب الأهلي الإماراتي 83ـ90 في المواجهة التي جمعتهما أمس الأول على صالة الاتحاد بمجمع الشيخ سعد العبدالله للصالات، في الجولة الخامسة والأخيرة للمجموعة الأولى، ليحل «الأبيض» في المركز الثاني بـ11 نقطة بفارق التسجيل عن الفريق الإماراتي الذي كان بحاجة إلى الفوز بأكثر من 5 نقاط في مواجهة الكويت لضمان تأهله، وهو ما حققه في نهاية المباراة.

وفي مواجهة أخرى، ضمن ذات المجموعة، تغلب الأهلي البحريني على نظيره البشائر العماني 87ـ67 في المواجهة التي جمعتهما في المنامة ليحل الفائز بالمركز الثالث، والبشائر رابعا.

ولاتزال آمال الكويت حامل اللقب قائمة في التأهل إلى «المربع الذهبي»، لكن عليه التغلب على صاحب المركز الثالث في المجموعة الثانية التي اختتمت منافساتها مساء أمس.

لم تكن مباراة «الأبيض»، ولم يكن في يومه، كما أنه لم يقدم ما يشفع له بالخروج فائزا، وعدم لعب مباريات منذ فترة طويلة حتما سيؤثر سلبا على الفريق، لكن لعل غياب محمد عدنان للإصابة كان أكثر تأثيرا على الفريق، بعدما بدا مكانه شاغرا في المباريات الأخيرة للفريق، كما أن المدرب الألماني بيتر شومرز لم يحسن ما يتقن عادة، «سياسة التدوير» لم تكن تعمل بأفضل حالاتها، فلم يشرك «النشط» تركي حمود لوقت كاف، ولم يمنح الفرصة لحسين الخباز في مباراة كان «الأبيض» أحوج ما يكون إلى لاعب يجيد تسديد الرميات الثلاثية، ليتحمل حمد عدنان (16 نقطة) العبء الأكبر في المباراة تسجيلا وتمريرا، ولربما عدم تقديم المحترفان أوغستين روبيت (11 نقطة) وجاكار سامبسون (16 نقطة) المساعدة المرجوة منهما للفريق «دفاعا وهجوما» أبرز أسباب الخسارة المفاجئة لحامل اللقب، فيما أجاد برينت ويبر مسجلا 21 نقطة. وجاءت نتائج الأشواط الأربعة 17ـ21، 26ـ22، 19ـ19، و21ـ28 دلالة على كل ما سبق.

إلى ذلك، تتواصل منافسات الدوري العام لكرة السلة، حيث تقام مساء اليوم مباراتان على صالة الاتحاد، تجمع الأولى بين العربي والتضامن في 5:00 مساء، فيما تجمع المواجهة الثانية بين اليرموك والصليبخات في 7:30 مساء.

قامت بعرض سيارة G 580 الكهربائية الجديدة كلياً من الفئة G التي تجمع بين جمالية التصميم وتكنولوجيا قيادة استثنائية

«الملا أوتوموبيلز» تختتم مشاركتها في «جلف رن»

اختتمت شركة الملا أوتوموبيلز، إحدى شركات مجموعة الملا والموزع المعتمد والوحيد لسيارات مرسيدس ـ بنز في الكويت، مؤخرا مشاركتها في فعالية «جلف رن» 2025 للسيارات، والتي أقيمت في مدينة الكويت لرياضة المحركات.

وقد اختارت شركة الملا أوتوموبيلز مجموعة مميزة من سيارات مرسيدس ـ بنز للمشاركة في هذا الحدث والتي شملت Mercedes_AMG GT 43 4MATIC، وMercedes_AMG C 43، وMercedes_AMG GLA 35 4MATIC، وGLC 43، بالإضافة إلى سيارة Mercedes_AMG SL 55، حيث استمتع محبو سيارات مرسيدس ـ بنز بتجربة لا مثيل لها في اختبار قيادة السيارات بأنفسهم على مضمار السباق أو الركوب مع السائقين والاستمتاع بجولة مليئة بالحماس والتشويق. وأتاح الحدث الذي استمر لمدة أربعة أيام فرصة مميزة للشركة لمشاركة محبيها تجربة قيادة مرسيدس_بنز الفريدة في حدث «Gulf Run».

وتضمن الحدث مجموعة متنوعة من الأنشطة لمحبي رياضة السيارات، بما في ذلك مسابقات التأهل والتصفيات النهائية في فئات عديدة، بالإضافة إلى العديد من الفعاليات التي استمتع خلالها الضيوف مثل ركوب السيارات على الحلبة بقيادة مختصين، عرض موتوركروس للدرجات النارية، والمزيد من الفعاليات الأخرى. وكان فريقنا المتخصص من مستشاري المبيعات وخبراء السيارات وخدمة العملاء متواجدين طوال فترة الفعالية في متجر مرسيدس ـ بنز للإجابة على كل استفسارات ومتطلبات زوارنا، كما عرضت مرسيدس ـ بنز مجموعة متنوعة من المنتجات والإكسسوارات الخاصة بها.

واستضافت الملا أوتوموبيلز زوار جناح مرسيدس_بنز داخل مدينة الكويت لرياضة المحركات، بالإضافة إلى عرضها لمجموعة مميزة من سيارات مرسيدس_بنز التي شملت Mercedes_AMG S 63 وسيارة Mercedes_AMG GLC 43، AMG GLA 45S، GLB 35 بالإضافة إلى عرض أول لسيارة G 580 الجديدة كليا والتي تعتبر أول نسخة كهربائية من فئة الـ G_Class.

وتجمع السيارة الكهربائية الجديدة كليا من فئة G_Class بين جمالية التصميم وتكنولوجيا قيادة استثنائية حيث ترمز الفئة G إلى الخليط المتميز من التقاليد والتقدم. ومنذ أكثر من 45 عاما، تجتمع المغامرة مع الفخامة في الفئة G حيث تمتزج الخصائص القوية للطرق الوعرة والتكنولوجيا الحديثة للحصول على تجربة قيادة لا مثيل لها، حيث تجمع بين التصميم المميز والأداء الاستثنائي على الطرق الوعرة. ويقوم النظام الذكي دائما بتوجيه عزم الدوران إلى العجلات مع نظام eDrive، يتم وضع أربعة محركات كهربائية فردية بالقرب من العجلات لضمان توجيه عزم الدوران بشكل دقيق لـ G 580 الجديدة كليا مع تقنية EQ.

يذكر أن «جلف رن» تأسس عام 2005 على يد مجموعة من الشباب الكويتيين الذين أظهروا شغفا عارما بالسيارات، وتحول منذ ذلك الحين إلى موسم كامل من الأنشطة والفعاليات الخاصة برياضات السيارات، يتضمن سلسلة عالمية من سباقات كارتينغ للتحمل لمدة 24 ساعة، ومعرض «جلف رن» للسيارات.

ريال مدريد يستضيف سالزبورغ.. وأرسنال لحسم التأهل أمام دينامو زغرب في دوري أبطال أوروبا

باريس ومان سيتي.. «لا مجـــال للخطأ»

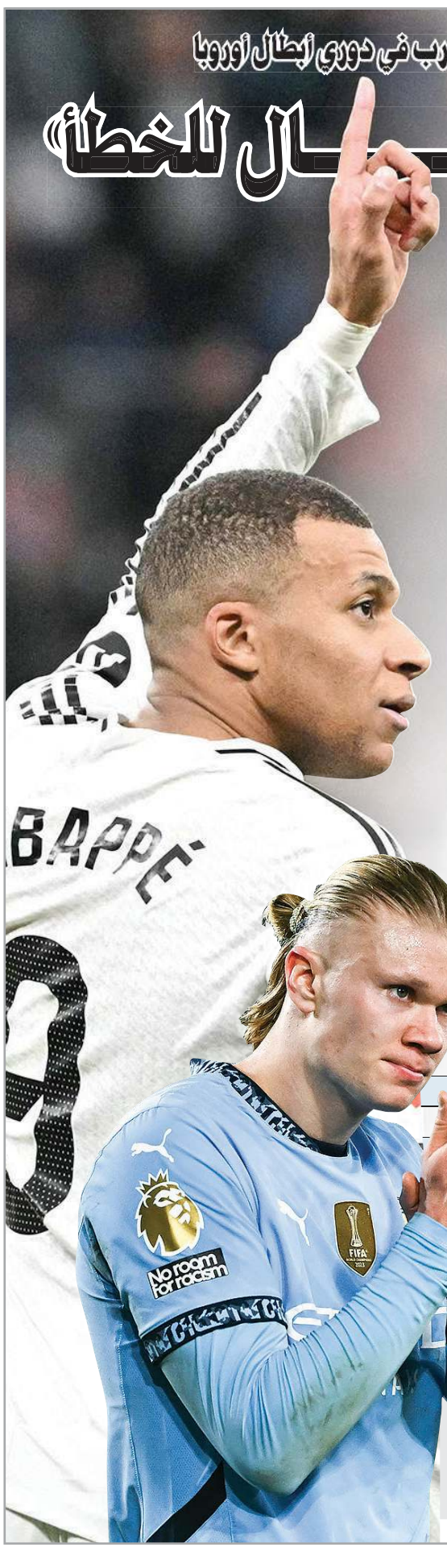

تشهد مباريات دوري أبطال أوروبا لكرة القدم التي ستلعب اليوم مواجهة قد تحمل عواقب صادمة في أول نسخة للبطولة تقام بمشاركة 36 فريقا.

ويلتقي باريس سان جرمان الفرنسي مع ضيفه مان سيتي الإنجليزي على ملعب «بارك دي برانس»، في مباراة تشهد صداما بين فريقين من أغنى الفرق، حيث يتواجدان في المركزين الخامس والعشرين والثاني والعشرين بجدول الترتيب.

وإذا لعب سان جيرمان (7 نقاط) مع مان سيتي (8 نقاط) على التعادل، بإمكان الفريقين أن يلعبا الجولة الأخيرة التي تشهد إقامة 18 مباراة يوم 29 الجاري بعيدا عن المراكز الـ 24 الأولى التي تلعب الأدوار الاقصائية.

الشكل الجديد الذي حل محل دور المجموعات التقليدي، حيث يخوض كل فريق الآن 8 مباريات بدلا من 6 مع فرق مختلفة، والذي يشهد خوض كل فريق لمباراتين في شهر يناير، يعد منطقة مجهولة حتى بالنسبة للاتحاد الأوروبي لكرة القدم (يويفا)، الذي توقع في بداية الموسم أن 8 نقاط ستكون كافية لضمان التأهل، لكن من المحتمل أن تكون هذه التوقعات غير دقيقة.

ومع ذلك، عدد قليل للغاية تخيل ما سيحدث في الجولات الست الأولى.

وعانى مان سيتي وسان جرمان، وخسر ريال مدريد الإسباني نصف مبارياته ويحتل المركز العشرين، رغم إضافة كيليان مبابي للفريق الفائز باللقب في النسخة الماضية، كما أن فريق ستاد بريست الفرنسي، الذي يشارك في البطولة للمرة الأولى وصاحب أدنى تصنيف، حقق أربعة انتصارات ويتواجد في المركز السابع.

وفي بقية مباريات اليوم، يستضيف ريال مدريد فريق سالزبورغ النمساوي المتعثر، فيما يمكن لأرسنال الإنجليزي أن يحجز مقعده بدور الـ 16 ويقدم خدمة لمان سيتي من خلال الفوز على ملعبه على دينامو زغرب الكرواتي صاحب المركز الـ 24.

ويحل إنتر الإيطالي ضيفا على سبارتا براغ التشيكي، كما يلعب بايرن ميونيخ الألماني، الذي يتواجد في المركز العاشر برصيد 12 نقطة، على ملعب مستضيفه فينورد الهولندي، الذي يتواجد في المركز الثامن عشر برصيد 10 نقاط.

ويتوجه بريست إلى ملعب شالكه في ألمانيا لمواجهة شاختار دونيتسك الأوكراني الذي يملك أربع نقاط ويتعين عليه الفوز ليستمر في سباق التأهل للدور التالي.

كما يلتقي لايبزيغ الألماني مع سبورتينغ لشبونة البرتغالي، وميلان الإيطالي مع ضيفه جيرونا الإسباني، وسلتيك مع يونغ بويز السويسري.

مباريات اليوم بتوقيت الكويت

لايبزيغ ـ سبورتينغ	8:45	beIN sports 2
شاختار ـ بريست	8:45	beIN sports 2
ميلان ـ جيرونا	11	beIN sports 5
سبارتا براغ ـ إنتر	11	beIN sports 6
ريال مدريد ـ سالزبورغ	11	beIN sports 3
فينورد ـ بايرن ميونيخ	11	beIN sports 4
باريس ـ مان سيتي	11	beIN sports 1
أرسنال ـ دينامو زغرب	11	beIN sports 2
سلتيك ـ يونغ بويز	11	beIN sports 7

«السيتي» يضم رايش وخوسانوف

أبرم مان سيتي، بطل الدوري الإنجليزي لكرة القدم، صفقة ثانية في غضون أقل من 24 ساعة بضمه المدافع البرازيلي الشاب فيتور رايش قادما من بالميراس، وفق ما أعلن أمس. وأفاد «السيتي» الذي ضم الاثنين مدافعا آخر هو الأوزبكي البالغ 20 عاما عبدالقادر خوسانوف قادما من لنس الفرنسي، بأن رايش وقع عقدا مع بطل الدوري الممتاز لمدة أربعة أعوام ونصف العام، قائلا في بيان إن ابن الـ 19 ربيعا يعتبر «من أفضل المواهب الشابة الواعدة في أميركا الجنوبية». وأورد أن رايش دافع عن ألوان بالميراس في 22 مباراة وارتدى قميص المنتخب البرازيلي لتحت 17 عاما في 8 مباريات.

فياريال يتغلب على ريال مايوركا.. وكومو يصدم أودينيزي

تشلسي يعبر محطة ولفرهامبتون بنجاح

استعاد تشلسي المركز الرابع من مان سيتي حامل اللقب الذي يلتقيه تاليا بعد فوزه على ضيفه ولفرهامبتون 3ـ1 في ختام المرحلة الـ 22 من الدوري الانجليزي لكرة القدم. وسجل ثلاثية تشلسي كل من توسين أدارابيويو (24) والاسباني مارك كوكوريا (60) ونوني مادويكي (65)، فيما أحرز الايرلندي مات دوهيرتي هدف ولفرهامبتون الوحيد (45+5). وتقدم تشلسي من جديد إلى المركز الرابع برصيد 40 نقطة بفارق نقطتين عن مان سيتي الخامس (38)، قبيل مواجهة الفريقين المرتقبة الاحد ضمن المرحلة الـ 23 على ملعب الاتحاد.

إسبانيا

حسم فياريال مواجهة المركز الخامس مع ضيفه ريال مايوركا بفوز كبير 4ـ0 في ختام المرحلة العشرين من الدوري الإسباني.

ودخل فريق «الغواصة الصفراء» اللقاء على خلفية انتصار يتيم في مبارياته الثماني الماضية، بينها الخسارة في الدور الثاني من مسابقة الكأس أمام فريق الدرجة الرابعة بونتيفيدرا (1ـ0) الذي عاد وأقصى مايوركا بالذات من الدور الـ32 (0ـ3) في الثالث من الشهر الجاري. لكن فريق المدرب مارسيلينو كشر الإثنين عن أنيابه وحسم فوزه التاسع للموسم قبل الوصول إلى الدقيقة الثلاثين، بتسجيله الأهداف الأربعة عبر لوغان كوستا من الرأس الأخضر (20) وأليكس باينا (24) وداني باريخو (26) ويريمي بينو (28). وبات فياريال في المركز الخامس بـ 33 نقطة، وبفارق 6 نقاط خلف كل من برشلونة الثالث وأتلتيك بلباو الرابع، قبل اختباره الشاق جدا السبت في العاصمة ضد أتلتيكو مدريد الثاني.

إيطاليا

مني أودينيزي بهزيمته الأولى أمام كومو منذ 1986 بسقوطه الكبير خارج الديار 1ـ4 في ختام المرحلة الحادية والعشرين من الدوري الإيطالي.

وبذلك، رفع كومو رصيده إلى 22 نقطة وبات في المركز الثالث عشر، فيما تجمد رصيد أودينيزي عند 26 نقطة في المركز العاشر.

ديوكوفيتش يقصي ألكاراز ويتأهل إلى نصف نهائي «أستراليا»

نجح نجم التنس الصربي نوفاك ديوكوفيتش في التأهل إلى الدور نصف النهائي من بطولة أستراليا المفتوحة، أولى البطولات الأربع الكبرى، وذلك بعد أن تغلب على الاسباني كارلوس ألكاراز في الدور ربع النهائي بثلاث مجموعات لمجموعة واحدة، في مباراة مثيرة استغرقت نحو أربع ساعات وشهدت حضورا جماهيريا كبيرا ملأ مدرجات ملعب «رود ليفر». وقدم الصربي مباراة جيدة بعد أن تحامل على إصابته في المجموعة الأولى. ويحتل ألكاراز حاليا المركز الثالث في التصنيف العالمي للاعبي التنس، بينما يتواجد ديوكوفيتش في المرتبة السابعة. وكانت هذه المواجهة هي المرة الثامنة التي يلتقيان فيها حيث سبق لديوكوفيتش الفوز 4 مرات، مقابل 3 انتصارات للإسباني. وفي البطولات الـ 4 الكبرى «غراند سلام»، التقى اللاعبان 3 مرات، فاز ديوكوفيتش في واحدة منها، مقابل انتصارين لألكاراز. وسبق أن حقق ديوكوفيتش لقب بطولة أستراليا المفتوحة 10 مرات، بينما كان ألكاراز يتطلع لتحقيق لقبه الأول بالبطولة. وسيلتقي ديوكوفيتش في الدور نصف النهائي مع الألماني زفيريف.

Wednesday January 22, 2025 _ Issue No. 17292 ● 22 من رجب 1446 الموافق 22 يناير 2025

الاربعاء

الأنباء

رئيس التحرير: يوسف خالد المرزوق

كويتية يومية سياسية شاملة،
تأسست عام 1976 تطبع في مطابع «الأنباء»
تصدر عن
شركة باب الكويت للصحافة ذ.م.م.
الشويخ، طريق المطار، شارع الصحافة ص.ب 23915
الصفاة، الرمز البريدي 13100 كويت

● البدالة 22272727_22272728 ● التحرير 22272828_22272829 ● التسويق والإعلان 22272743_22272748_22272751 ● التوزيع والاشتراكات 22272770_22272773 ● شكاوى التوزيع 22272799

alanba.com.kw

يا ألطاف الله

بريطانيا: غرسة دماغية لتحسين المزاج وعلاج الاكتئاب والوسواس.

في ظل ما يمر به العالم حالياً.. لن تفيد!

أبواللطف

خووش حچي

«الداخلية»: تكثيف الحملات التوعوية قبل البدء بتطبيق قانون المرور الجديد.

تابعوا الحملة واستفيدوا منها.. ترا المخالفات چايده والقانون ما يغشمر.

واحد

بركان «إبو» بإندونيسيا يسجل ألف انفجار منذ بداية يناير

بركان «جبل إبو» ينفث الرماد في السماء قبل أيام (أ.ف.ب)

كوالالمبور ـ كونا: أفادت وكالة الجيولوجيا الإندونيسية أمس بأن بركان «جبل إبو» الواقع في جزيرة «هالماهيرا» النائية بمقاطعة شمال «مالوكو» في إندونيسيا سجل أكثر من ألف انفجار منذ بداية شهر يناير الجاري.

وذكرت الوكالة أن البركان ثار مؤخرا مطلقا عمودا من الدخان بارتفاع بلغ أربعة كيلومترات مما دفع بالسلطات الإندونيسية إلى رفع حالة التأهب إلى أعلى مستوى.

وأشارت إلى أن البركان شهد 1079 انفجارا منذ الأول من يناير الجاري في وقت تراوحت أعمدة الرماد المنبعثة بين 300 متر وأربعة كيلومترات.

ولفتت إلى أن السلطات بدأت إجلاء السكان من ست قرى قريبة وسط تقديرات تؤكد ضرورة إجلاء نحو ثلاثة آلاف شخص.

وأضافت أنها تمكنت من إجلاء 517 شخصا فقط بينما رفض العديد من القرويين مغادرة منازلهم بحجة اعتيادهم على الوضع وكونهم في موسم الحصاد.

من جهته، أفاد قائد المنطقة العسكرية في مقاطعة «تيرناتي» أديتيا يوني نورتونو بأن هناك «اعتبارات اقتصادية» تقف وراء رفض السكان للإجلاء، مضيفا أن السلطات ستواصل جهودها لإقناعهم بالبقاء في ملاجئ آمنة.

تفسير علمي: أسطورة وحش بحيرة «لوخ نيس» غير حقيقية

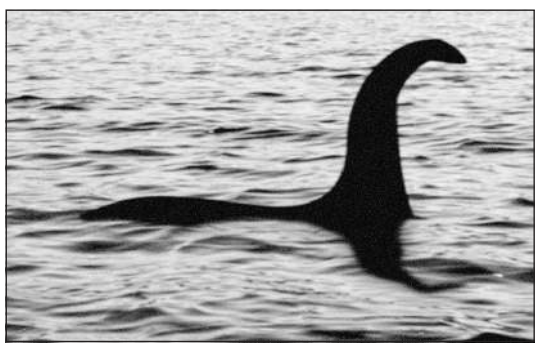

(روسيا اليوم): أثارت الأسطورة المتعلقة بوحش بحيرة «لوخ نيس» في اسكتلندا، الذي يطلق عليه اسم «نيسي»، جدلا طويل الأمد امتد لأكثر من قرن.

وتقول الأسطورة الشائعة إن هذا المخلوق الضخم يسكن بحيرة المياه العذبة جنوب إنفرنيس.

وفي تطور جديد، قال البروفيسور تيم كولسون، أستاذ علم الحيوان في جامعة أكسفورد، إن وحش بحيرة «لوخ نيس» لا وجود له بيولوجيا، بحسب ما أورد موقع «روسيا اليوم» الاخباري نقلا عن صحيفة «ديلي ميل» البريطانية.

وأوضح كولسون ان غياب بقايا هيكلية للوحش وعدم العثور على أي أثر له في شبكات الصيد يعد دليلا قاطعا على أن هذا المخلوق غير حقيقي.

وفي تفسيره للصور الشهيرة التي التقطها زوار البحيرة، والتي يعتقدون أنها تظهر الوحش، قال كولسون إن ما يراه الناس ليس إلا قطعا من الحطام العائم أو طيورا ذات رقاب طويلة، مثل الغاق.

وأضاف كولسون أن غياب أي بقايا هيكلية للوحش أو صور ذات مصداقية، يعد من أقوى الأدلة التي تثبت عدم وجود «نيسي». كما استبعد فكرة أن يكون «نيسي» نوعا من البلسيوصور، وهو كائن منقرض كان يعيش قبل 215 مليون سنة، مشيرا إلى أنه لا توجد أي حفريات لهذا النوع بعد انقراضه منذ 66 مليون سنة، ما يجعل من المستحيل أن يعيش في بحيرة لوخ نيس.

وفاة المخرج الفرنسي برتران بلييه عن 85 عاماً

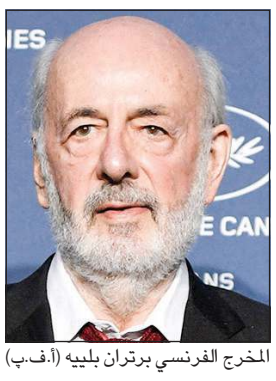

المخرج الفرنسي برتران بلييه (أ.ف.ب)

باريس ـ أ ف ب: توفي المخرج الفرنسي برتران بلييه، صاحب أفلام شهيرة بينها «ليه فالزوز» و«تونو دو سواريه» و«بوفيه فروا»، عن 85 عاما، على ما أعلنت عائلته لوكالة فرانس برس أمس.

وقد طبع بلييه بأفلامه الغنية بالحوارات الشيقة وأسلوبه الفكاهي اللاذع والمباشر، تاريخ السينما الفرنسية في سبعينيات القرن العشرين وثمانيناته، وتعاون خصوصا مع نجوم من الصف الأول أبرزهم جيرار دوبارديو.

وفاز برتران بلييه بجائزة الأوسكار لأفضل فيلم أجنبي في عام 1979 عن فيلم «بريباريه فو موشوار».

وقال ابنه ليونارد بلييه لوكالة فرانس برس إن المخرج توفي «بسلام في منزله في باريس محاطا بزوجته وأبنائه».

وارتبط اسمه ارتباطا وثيقا بجيرار دوبارديو الذي بدأ مسيرته الفنية في عام 1974 في فيلم «Les Valseuses» إلى جانب باتريك ديوير وميو ميو.

البرازيلي سيرجيو لانج يتحدث بجوار مزرعة للبن في ديفينولانديا (أ.ف.ب)

الجفاف في البرازيل يهدد بارتفاع أسعار القهوة

كاكوندي ـ أ.ف.ب: في طوكيو أو باريس أو نيويورك ومختلف أنحاء العالم، يتوقع أن يشهد سعر البن ارتفاعا متزايدا بسبب الجفاف الناجم عن التغير المناخي في البرازيل، أكبر منتج ومصدر لهذه السلعة في العالم.

في صبيحة أحد أيام سبتمبر 2024 اشتم مويسير دونيزيتي من البعيد رائحة حريق بينما كان يتفقد حالة أشجار البن الخاصة به. وبعد ساعات قليلة أتت النيران على مزرعته. يقول هذا المنتج البرازيلي الصغير، البالغ 54 عاما، «لقد كان الأمر محبطا: رؤية النيران تتقدم وتدمر مزرعتنا وتصل إلى مسافة 20 مترا من منزلي». وتأثرت مئات المزارع الأخرى بهذا الحريق، وهو الأسوأ على الإطلاق الذي تم تسجيله في كاكوندي، المدينة التي تشهد أكبر إنتاج للبن في ولاية ساو باولو.

ولارتفاع درجات الحرارة وانحباس الامطار التي تسجل بصورة متقطعة في أماكن مثل كاكوندي تداعيات تتجلى على مستوى العالم.

ويقول دونيزيتي «الطقس جاف للغاية منذ خمس سنوات تقريبا. في بعض الأحيان تنحبس الأمطار لأشهر. كما أن الطقس أكثر حرارة بكثير، وعندما تأتي فترة الإزهار يجف البن ويجد صعوبة في المقاومة».

الحرائق تلقي بظلالها على «سندانس»... وغزة حاضرة «وثائقياً»

حرائق كاليفورنيا لاتزال مستعرة رغم الجهود المتواصلة لإخمادها (أ.ف.ب)

لوس أنجيليس ـ أ.ف.ب: يعرض عدد من النجوم، من بينهم جينيفر لوبيز وبنديكت كامبرباتش، أفلامهم اعتبارا من الغد في مهرجان «سندانس» الذي يقام هذا العام في ظل الحرائق التي لاتزال تجتاح لوس أنجيليس، فيما يبرز فيلم وثائقي عن غزة، يأتي بعد أيام من بدء سريان وقف إطلاق النار في القطاع.

وتلقي هذه الحرائق، التي خلفت 27 قتيلا على الأقل، بظلالها على إقبال هوليوود الكثيف المعتاد سنويا على جبال يوتا غرب الولايات المتحدة بهدف المشاركة في هذا المهرجان السينمائي المرموق.

أبعد من الكلمات

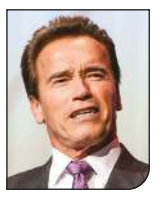

«ينبغي عدم وجود العداوة بين مواطني الوطن الواحد»

أرنولد شوارزنيغر، الممثل والسياسي الأميركي، يشارك رسالة تفاؤل دعا فيها إلى نشر السلم الأهلي في الولايات المتحدة بعد الانتخابات الأميركية. ويضيف: أعلم أنكم تحبون أن أتلو عليكم خطبة رئيسنا الأسبق لنكولن بلهجتي السويدية.

«تعليمنا يحتفي بالطالب الرياضي على حساب طالب الهندسة»

فيفيك راماسوامي، رجل الأعمال الأميركي، ينتقد الثقافة السائدة بمؤسسات التعليم الأميركية، حيث يراها تضع الذي يمارس الرياضة في مرتبة أعلى من الطالب الممتاز الذي يعد نفسه ليصبح مهندسا.

«زوجتي أنقذتني من التشرد»

روبرت داوني جونيور، الممثل الأميركي، يؤكد أن زوجته أنقذته من حياة التشرد التي اعتادها شابا حين وفرت له منزلا للعيش داخله.

أسبوع باريس للموضة الرجالية ينطلق من «اللوڤر»

باريس ـ أ.ف.ب: أعطي عرض تشكيلة دار «لوي فويتون» للمصمم النجم فاريل ويليامز إشارة الانطلاق أمس من متحف اللوڤر لأسبوع باريس للموضة الرجالية.

ويعرض الفنان الأميركي تشكيلته لخريف وشتاء 2025ـ2026، وهي الخامسة له مع «لوي فويتون»، في الساحة المربعة للمتحف الشهير، بعدما كان لعروضه السابقة على جسر بون نوف، وفي حديقة جاردان داكليمانتاسيون وفي مقر اليونسكو الباريسي وقع قوي.

ودرجت «فويتون» التي تعد أبرز العلامات التجارية ضمن مجموعة «إل في إم إتش» على إقامة عروض أزياء في المتحف الشهير، إذ سبق للمدير الفني للتشكيلات النسائية نيكولا غيسكيير أن عرض تصاميمه في هذا المكان.

وبالإضافة إلى «فويتون»، تشارك في أسبوع باريس للموضة الرجالية الذي يأتي مباشرة بعد نظيره في ميلانو ويمتد من 21 إلى 26 يناير دور أزياء أخرى فاخرة من بينها «ديور أوم» و«إيرميس» و«كينزو» و«يوجي ياماموتو» و«إيسي مياكي» و«ميهارا ياسوهيرو»، ويتضمن برنامجه 37 عرض أزياء على المنصات و30 نشاطا تعريفيا بتشكيلات خريف وشتاء 2025ـ2026.

مواقيت الصلاة وحالة الطقس

الفجر	5:19
الشروق	6:42
الظهر	12:00
العصر	2:57
المغرب	5:17
العشاء	6:38

العظمى: 20
الصغرى: 05

أعلى مد: 4:34 ص ـ 5:04 م
أدنى جزر: 10:24 ص

البقاء لله

يأيتها النفس المطمئنة ارجعي إلى ربك راضية مرضية فادخلي في عبادي وادخلي جنتي

سامي منصور سالم الاذينه: 60 عاما ـ الرجال: العزاء في المقبرة ـ ت: 99987680 ـ النساء: سلوى ـ ق8 ـ ش6 ـ م29 ـ تم التشييع.

السيده حسين أحمد بكر: (أرملة عطية غلوم الباطني): 68 عاما ـ الرجال: العزاء في المقبرة ـ ت: 96955336 ـ 97860793 ـ النساء: السالمية ـ ق12 ـ ش1 ـ ج6 ـ م7 ـ ت: 94445900 ـ 99834199 ـ تم التشييع

حسين بشيت حسين الشمري: 52 عاما ـ الرجال: العزاء في المقبرة ـ ت: 99373862 ـ 99649330 ـ النساء: لا يوجد عزاء ـ تم التشييع.

فضيله جاسم عباس كرم: 80 عاما ـ الرجال: غرب مشرف ـ مسجد الوزان ـ ت: 99830077 ـ 99500607 ـ النساء: صباح السالم ـ ق13 ـ الشارع الثاني ـ م24 ـ ت: 99122997 ـ تم التشييع.

الحسن محمد سيد جاسم الفلاف: 8 أعوام ـ الرجال: العزاء في المقبرة ـ ت: 99448998 ـ 99498867 ـ النساء: لا يوجد عزاء ـ تم التشييع.