Tuesday April 26,2022 – Issue No.16458 ● 25 من رمضان 1443 الموافق 26 أبريل 2022

الثلاثاء

غير مخصص للبيع

الأنباء

www.alanba.com.kw

أسسها خالد يوسف المرزوق رحمه الله في العام 1976

كويتية • يومية • سياسية • شاملة | 100 فلس | 28 صفحة

لإدارة الجودة ISO 9001:2015

لخدمة العملاء ISO 10002:2018

قصة الشهيد يوسف ثنيان عبدالمحسن المشاري

إنتاج مجموعة «آي ويش» وإعداد زيد الجزاف. «الأنباء» تعيد بثه تكريماً لذكرى الشهيد الراحل.

رابط مشاهدة الڤيديو https://alanba.com.kw/1108630/

لمشاهدة الڤيديو

كلمة الأمير.. رسائل واضحة وهادفة ركزت على التحديات

- مرزوق الغانم: سموه وضع النقاط على الحروف وركّز على التحديات
- حمد الهرشاني: ثقتنا في سمو الأمير وسمو ولي العهد في اتخاذ القرار المناسب
- مساعد العارضي: كلمة سموه تلخص نهج الإصلاح الذي نطلبه ونؤمن به
- فرز الديحاني: نعمل جاهدين للكويت وشعبها والبقاء متمسكين بدستورها
- أسامة الشاهين: كلمة الأمير من الاستشعار الجليل لشعائر الإسلام
- مبارك الخجمة: تعكس الحرص الشديد على تعزيز الوحدة الوطنية والاستقرار
- خليل الصالح: عبَّرت عن المشاعر الأبوية الصادقة الأمينة على وحدة الشعب
- علي القطان: لُحمة الكويتيين والتمسك بالوحدة هما سبيل الاستقرار المنشود
- فيصل الصواغ: دستور لأبناء الوطن ووضعت النقاط على الحروف
- أحمد الشحومي: رسائل واضحة وموجهة وذات هدف وبُعد وعمق
- أحمد الحمد: سمو الأمير يدعو للتماسك وسلامة الصدور والتعاون
- سلمان الحليلة: سمو الأمير شخّص الداء ووصف لنا الدواء بما يمتلكه من حنكة
- سعدون حماد: سموه حثّ على التلاحم والتماسك وتعزيز الوحدة الوطنية
- محمد الحويلة: احتوت على وصايا كثيرة كلها تصب في مصلحة الكويت
- عبدالله الطريجي: لنترجم دعوة سموه بالحفاظ على الوحدة الوطنية
- أحمد مطيع: حملت العديد من الرسائل البليغة والتوجيهات السامية
- عبدالرحمن الجيران: ضرورة التعاون الإيجابي بين السلطات الثلاث
- جمعية النزاهة: القيادة حريصة على التواصل المباشر مع الشعب

02 و 09

الوزير الجلاوي أصدر اللائحة التنفيذية للعمالة المنزلية.. وإلزام مكاتب وشركات الاستقدام ضمان استمرار العامل لمدة 6 أشهر في عمله أو تسفيره وإعادة المبالغ لصاحب العمل

75 ديناراً أجر العامل المنزلي و30 يوماً إجازة سنوية

بشرى شعبان

أصدر وزير العدل ووزير الدولة لشؤون تعزيز النزاهة ورئيس الهيئة العامة للقوى العاملة المستشار جمال الجلاوي قرارا وزاريا باللائحة التنفيذية للعمالة المنزلية وبتوقيع مدير الهيئة أحمد الموسى، والتي حددت 75 دينارا كحد أدنى لأجر العامل مع عدم تكليفه بأي عمل يهدد صحته. ونصت اللائحة على منح العامل المنزلي الحق في 30 يوما اجازة سنوية، على ان يستحق اجازة من السنة الأولى بعد قضائه 11 شهرا على الأقل في خدمة صاحب العمل. وألزمت اللائحة مكاتب وشركات الاستقدام ضمان استمرارية العامل المنزلي لمدة 6 أشهر ويتعين عليها خلالها إعادة العامل الى بلده ورد المبالغ التي تقاضاها من صاحب العمل الذي يحق له تشغيل العامل ساعات عمل إضافية بحيث لا تتجاوز ساعتين باليوم يستحق معهما تعويضا يعادل قيمة أجر نصف يوم عنها. وحظرت اللائحة تمييز العامل في مجال التوظيف بناء على العرق او الدين او الجنس او العمر او الحالة الاجتماعية، وحددت رسوم إصدار الترخيص لاستقدام العمالة بـ 100 دينار ولتجديده 50 دينارا و50 لإصدار بدل تالف أو فاقد أو تغيير البيانات. وألزمت اللائحة صاحب العمل إطعام العامل المنزلي وكسوته وعلاجه وتمريضه وتوفير سكن ملائم له تتوافر فيه سبل المعيشة اللائقة، مع السماح له بامتلاك واستخدام الهاتف المحمول وغيره من وسائل التواصل مع أفراد أسرته وذلك في غير ساعات العمل.

التفاصيل ص 5

إطلاق خدمة دفع وطباعة سمة دخول العمل الأهلي الإلكترونية E_Visa من خلال منصة الشركات

أطلقت وزارة الداخلية ممثلة بالإدارة العامة لشؤون الإقامة والإدارة العامة لنظم المعلومات وبالتعاون مع الهيئة العامة للقوى العاملة خدمة دفع وطباعة سمة دخول العمل الأهلي الإلكترونية E_Visa من خلال منصة الشركات بالموقع الرسمي لوزارة الداخلية وإصدارها ورقيا عن طريق الهيئة العامة للقوى العاملة، وذلك اعتبارا من أمس الاثنين الموافق 2022/4/25. ذكرت الادارة العامة للعلاقات والإعلام الأمني بوزارة الداخلية، أنه في إطار استراتيجية المؤسسة الأمنية الرامية إلى ميكنة خدماتها والتطوير المستمر بجميع القطاعات الخدمية بالوزارة، واستكمالا لما تم إنجازه من خدمات بهدف توفير الوقت والجهد وسرعة الإنجاز للمراجعين، مشيرة إلى انه في حال وجود أي استفسارات يمكن التواصل على البريد الإلكتروني الخاص بالإدارة العامة لنظم المعلومات: Infogdis@moi.gov.kw.

التفاصيل ص 4

صرف معاشات المتقاعدين ومستحقي الأنصبة الخميس

عبد الهادي العجمي

علمت «الأنباء» من مصادر مطلعة أن المؤسسة العامة للتأمينات الاجتماعية ستودع معاشات المتقاعدين ومستحقي الأنصبة في حسابات مستحقيها يوم الخميس المقبل. وقال مصدر مسؤول في وزارة المالية في تصريح خاص لـ «الأنباء»، ان هناك تعليمات صدرت بصرف الرواتب ومستحقي الأنصبة من المعاشات التقاعدية مبكرا، وذلك تيسيرا على المتقاعدين وأسرهم في استعداداتهم لعيد الفطر المبارك.

اقتصاد

الشيخة ادانا ناصر صباح الأحمد مترئسة الجمعية العمومية لمجموعة كيبكو أمس (قاسم باشا)

لمشاهدة الڤيديو

ادانا ناصر الصباح: 2022..عام التحول لـ «كيبكو».. و«عمومية» المجموعة أقرّت توزيع 5٪ أرباحاً نقدية 15

الشيخ محمد بن عبدالله آل ثاني

«Ooredoo» تقفز بأرباحها الصافية إلى 8,4 ملايين دينار للربع الأول 13

عبدالعزيز البابطين

«الأهلي المتحد» يحقق 11,7 مليون دينار أرباحاً صافية في الربع الأول 14

د.أنور المضف

جهاد الحميضي

«الجزيرة».. أرباح قياسية بـ 3,8 ملايين دينار في الربع الأول 16

مروان بودي

قادة العالم يحتفون بفوز ماكرون

الرئيس الفرنسي ايمانويل ماكرون وقرينته بريجيت خلال احتفاله مع انصاره بالفوز في الانتخابات (رويترز)

عواصم ـ وكالات: تنفست أوروبا ومن ورائها حلفاء فرنسا الغربيين الصعداء إثر فوز الرئيس الفرنسي إيمانويل ماكرون بولاية رئاسية جديدة، فيما تقاطرت التهاني من معظم قادة العالم، حيث غرد رئيس الوزراء البريطاني بوريس جونسون بالفرنسية، معربا عن سروره بفوز ماكرون، معتبرا أن فرنسا أقرب الحلفاء لبلاده. كما قدم الرئيس الأميركي جو بايدن التهنئة لنظيره الفرنسي واصفا فرنسا بأنها «شريك رئيسي في مواجهة التحديات العالمية».

وأبدت رئيسة المفوضية الأوروبية أورسولا فون دير لايين ارتياحها «الى التمكن من مواصلة تعاوننا الممتاز. معا، سنمضي قدما بفرنسا وأوروبا». ورغم التوترات الشديدة بين البلدين المرتبطة بالحرب في أوكرانيا، هنأ الرئيس الروسي ڤلاديمير بوتين ماكرون، وتمنى له بصدق النجاح في نشاطكم العام. أما في الداخل الفرنسي شديد الانقسام، فيبدو ان ماكرون لن ينعم بشهر عسل أبدا، اذ اعتبرت منافسته الخاسرة مارين لوبن أن ما حصدته من أصوات بلغت نحو 42٪ يشكل «انتصارا مدويا». وأعلنت «إطلاق المعركة الانتخابية التشريعية الكبيرة» في انتخابات يونيو المقبل. بدوره، تعهد زعيم اليسار الراديكالي جان لوك ميلانشون، بتحويل تلك الانتخابات جحيما لماكرون، معتبرا أنه رئيس «انتخب بشكل سيئ».

التفاصيل ص 17

واشنطن: نريد أن ننهك جيش روسيا ومنعه من شنّ أي حرب

عواصم ـ وكالات: كشفت الولايات المتحدة عن استراتيجيتها الجديدة لدعم أوكرانيا في صد الغزو الروسي لأراضيها، وأن هدفها من إمداد أوكرانيا بالمزيد من الأسلحة أبعد من مجرد مساعدة كييڤ في الدفاع عن نفسها. وفي أقوى رسالة دعم لحكومة الرئيس الأوكراني فولوديمير زيلينسكي، قام وزير الدفاع الأميركي لويد أوستن ووزير الخارجية الأميركي انتوني بلينكن بزيارة الى كييڤ حيث أكدا من هناك أن بإمكان أوكرانيا كسب الحرب أمام روسيا إذا حصلت على «المعدات المناسبة». ومضى أوستن أبعد من ذلك قائلا: إن الولايات المتحدة تأمل إنهاك الجيش الروسي في أوكرانيا، ما يمنعه من القيام بعمليات غزو أخرى في المستقبل. وأضاف «نريد أن نرى روسيا ضعيفة إلى حد لا تستطيع معه القيام بالأشياء التي قامت بها في غزوها أوكرانيا». من جهته، شدد وزير الخارجية الأميركي، على أن روسيا فشلت في تحقيق أي نصر، بل تكبدت خسائر جمة.

التفاصيل ص 17

مبيعات الأسلحة في العالم تصل إلى أعلى مستوى على الإطلاق

ستوكهولم ـ أ.ف.ب: أفاد باحثون بأن الإنفاق العسكري العالمي ارتفع مجددا في عام 2021 وحقق أرقاما قياسية جديدة.

وعلى الرغم من التداعيات الاقتصادية لجائحة كوفيد زادت البلدان في جميع أنحاء العالم ترساناتها ليرتفع الإنفاق العسكري العالمي بنسبة 0,7٪ العام الماضي، وفقا لتقرير صادر عن معهد ستوكهولم الدولي لأبحاث السلام (Sipri).

وقال دييغو لوبيز دا سيلفا كبير الباحثين في المعهد لوكالة «فرانس برس»: «في عام 2021 ارتفع الإنفاق العسكري للمرة السابعة على التوالي ليصل إلى 2,1 تريليون دولار، وهذا أعلى رقم على الإطلاق».

التفاصيل ص 17

إمساكية رمضان

الإمساك	الإفطار
3:37	6:21

لأول مرة في الكويت
شاهد بتقنية الواقع المعزز
حمل تطبيق Zappar
لأول مرة في الكويت استمع للأنباء
الصفحة PDF

6279000002727

شكّلت لجنة لدراسة المشروع من الجهات المعنية بهدف تسريع رقمنة الخدمات الحكومية

الوزيرة الفارس تُطلق أولى خطوات «منصة تبادل البيانات الحكومية»

أصدرت وزيرة الدولة لشؤون البلدية ووزيرة الدولة لشؤون الاتصالات وتكنولوجيا المعلومات د.رنا الفارس قرارا بتشكيل لجنة لدراسة مشروع إنشاء منصة لتبادل البيانات بين الجهات الحكومية برئاسة الوكيل المساعد لقطاع الدعم الفني والتخطيط بوزارة التجارة والصناعة ناصر المطوع وعضوية ممثلين من الهيئة العامة للمعلومات المدنية ووزارة الداخلية ووزارة العدل والمؤسسة العامة للتأمينات الاجتماعية والجهاز المركزي لتكنولوجيا المعلومات.

د.رنا الفارس

ويعد تشكيل هذه اللجنة أولى خطوات التنفيذ لمشروع تحول رقمي جديد من قبل وزارة الدولة لشؤون الاتصالات وتكنولوجيا المعلومات نحو تعزيز عملية التحول الرقمي في البلاد مع ضمان الحفاظ على سرية وخصوصية البيانات وتسريع عملية الربط الإلكتروني للمعلومات والبيانات بشكل ينعكس على جودة الخدمات الإلكترونية وتحقيق طفرة في عملية تحويل أكبر قدر من هذه الخدمات علاوة على العائد من هذا المشروع في التوفير على ميزانية الدولة والمحافظة على المال العام.

وستتولى اللجنة دراسة فكرة إنشاء منصة لتبادل البيانات بين الجهات الحكومية تعزيزا لعملية التحول الرقمي ورقمنة الخدمات الحكومية، والاطلاع على التجارب الناجحة في مختلف دول العالم بشأن تبادل البيانات بين الجهات والمؤسسات الحكومية، ورفع تقرير بآلية إنشاء منصة تبادل البيانات الحكومية والإجراءات الفنية والقانونية والمالية الواجب اتخاذها لتنفيذ هذا المشروع.

ولي العهد استقبل وزراء الداخلية والدفاع والنفط

صاحب السمو هنأ ماكرون بإعادة انتخابه رئيساً لفرنسا لفترة ثانية

بعث صاحب السمو الأمير الشيخ نواف الأحمد، حفظه الله ورعاه، ببرقية تهنئة إلى الرئيس إيمانويل ماكرون رئيس الجمهورية الفرنسية الصديقة، عبر فيها سموه، حفظه الله، عن خالص تهانيه بمناسبة إعادة انتخابه رئيسا للجمهورية الفرنسية الصديقة لفترة رئاسية ثانية، متمنيا سموه له كل التوفيق والسداد وموفور الصحة والعافية وللعلاقات الوطيدة بين البلدين الصديقين المزيد من التطور والنماء.

وبعث سمو ولي العهد الشيخ مشعل الأحمد، حفظه الله، ببرقية تهنئة إلى الرئيس إيمانويل ماكرون، ضمنها سموه خالص تهانيه بمناسبة إعادة انتخابه رئيسا للجمهورية الفرنسية الصديقة لفترة رئاسية ثانية، متمنيا له كل التوفيق والسداد. كما بعث سمو رئيس مجلس الوزراء الشيخ صباح الخالد ببرقية تهنئة مماثلة.

من جهة اخرى، استقبل سمو ولي العهد الشيخ مشعل الأحمد النائب الأول لرئيس مجلس الوزراء ووزير الداخلية الفريق أول متقاعد الشيخ أحمد النواف.

واستقبل سمو ولي العهد نائب رئيس مجلس الوزراء ووزير الدفاع الشيخ طلال الخالد.

كما استقبل سمو ولي العهد نائب رئيس مجلس الوزراء ووزير النفط ووزير الدولة لشؤون مجلس الوزراء د.محمد الفارس.

سمو ولي العهد الشيخ مشعل الأحمد

«المواصلات» تبدأ باستقبال طلبات البدل النقدي للإجازات الأحد

عادل الشنان

أعلنت وزارة المواصلات عن بدء استقبال طلبات بيع البدل النقدي لرصيد الإجازات للموظفين المستوفين للشروط الواردة في تعميم ديوان الخدمة المدنية.

وأوضحت الوزارة أن على الموظفين الراغبين في بيع رصيد الإجازات تعبئة النموذج الخاص بهذا الشأن عن طريق إداراتهم، حيث ستقوم بإرساله لقطاع الشؤون الإدارية والتي بدورها ستقوم بدراسة كل طلب على حدة وفي حال تطابق الشروط تتم مخاطبة وزارة المالية بهذا الشأن.

محافظ الأحمدي رفع تهانيه إلى جميع أبناء الشعب الكويتي

الخالد مهنئاً القيادة السياسية بقرب عيد الفطر: أدام الله على وطننا الغالي الأمن والاستقرار والرخاء

توجه محافظ الأحمدي الشيخ فواز الخالد بالتهنئة إلى صاحب السمو الأمير الشيخ نواف الأحمد بقرب حلول عيد الفطر المبارك.

وأعرب الخالد في برقية تهنئة إلى سمو الأمير، عن أسمى آيات التهاني والتبريكات، مقرونة بأصدق الأمنيات إلى الله بأن يعيد هذه المناسبات المباركة على سموه وقد تحققت الآمال لكويت الخير والمحبة والأمة العربية والإسلامية، سائلا المولى عز وجل مع قدوم العيد السعيد، أن يحفظ سموه من كل مكروه، وأن ينعم سبحانه على سموه بموفور الصحة ودوام العافية وطول العمر، داعيا العلي القدير أن يديم على الوطن الغالي والمواطنين والمقيمين الكرام، نعمة الأمن والأمان والاستقرار والرخاء في ظل القيادة الحكيمة لسموه، حفظه الله ورعاه.

الشيخ فواز الخالد

وبعث الخالد ببرقيتي تهنئة بالمناسبة إلى سمو ولي العهد الشيخ مشعل الأحمد، وسمو رئيس مجلس الوزراء الشيخ صباح الخالد، هنأ سموهما فيهما بالعيد المبارك، آملا أن ينعم المولى سبحانه وتعالى على الكويت الحبيبة بالمزيد من التقدم والتطور والازدهار على الصعد كافة وفي مختلف المجالات.

كما توجه المحافظ بالتهنئة إلى الشيوخ وأعضاء مجلس الأمة والوزراء، وأعيان ووجهاء ومختاري وأهالي ومقيمي مختلف مناطق المحافظة وقيادات ومنتسبي الأجهزة الرسمية ومؤسسات المجتمع المدني في جميع أرجاء محافظة الأحمدي بحلول العيد السعيد.

لا حاجة لإجراء «PCR» وإلغاء الحجر الصحي للمسافرين المطعّمين بالكامل

سفير تايلند: رفع قيود «كورونا» وإعادة فتح بلادنا بالكامل

■ ضرورة التسجيل في منصة Thailand Pass والحصول على تأمين السفر

أسامة دياب

اعتبارا من بداية مايو، ستتم إعادة فتح تايلند بالكامل ورفع القيود المتعلقة بـ «كورونا»، فلم يعد هناك حاجة لإجراء «PCR»، وتم إلغاء الحجر الصحي للمسافرين المطعمين بالكامل، أما غير المطعمين فيجب عليهم اجراء الفحص قبل السفر بـ 48 ساعة، وعلى الجميع التسجيل في منصة Thailand Pass والحصول على تأمين السفر.

كما تم رفع قيود «كوفيد-19» في المطاعم والوجهات السياحية وقطاعات الأعمال الأخرى لتعود جميع مرافق البلاد الى طبيعتها والعمل كما في السابق، حيث تشجع الحكومة التايلندية المسافرين الأجانب على اجراء الفحص الذاتي باستخدام أدوات الفحص السريع أثناء إقامتهم وسيغطي تأمين السفر علاج من تثبت إصابتهم بالڤيروس، ويمكن للمسافرين التسجيل في منصة «Thailand Pass» للحصول على تصريح الدخول قبل السفر عبر موقع https://tp.consular.go.th وتحميل المستندات اللازمة بناء على معايير الدخول للفئات المختلفة، حيث يستغرق الحصول على الموافقة من يوم إلى يومين فقط وسيصدر رمز الاستجابة السريعة QR الخاص بـ Thailand Pass للمسافر.

السفير التايلندي روج تامونغكول

وتعليقا على رفع القيود، قال سفير تايلند لدى البلاد روج تامونغكول: عندما نعيد فتح البلاد بالكامل، فهذا يعني أن الأعمال التجارية تعود إلى طبيعتها، ونأمل في جذب المزيد من السياح لزيارة تايلند هذا العام، وسفارتنا على أهبة الاستعداد لمساعدة الكويتيين والترحيب بهم لزيارة تايلند.

وفي عام 2019 كانت تايلند من ضمن الوجهات المفضلة للكويتيين بمتوسط 70 ألف مسافر للسياحة والعلاج الطبي.

ديوان الجيران أشاد بما تضمنته كلمة صاحب السمو بمناسبة العشر الأواخر من رمضان

الجيران: نؤيد إجراءات مكافحة الفساد

محمد راتب

أكد النائب السابق د.عبدالرحمن الجيران، في كلمة ألقاها، أن ديوان الجيران يقف مع جميع الإجراءات المتخذة في البلاد لتحقيق النزاهة ومكافحة الفساد، وفرض هيبة الدولة، والتشديد على حرمة المال العام، وتفعيل القانون، ومحاسبة المقصرين.

جاء ذلك تأكيدا وتعليقا على كلمة صاحب السمو الأمير الشيخ نواف الأحمد بمناسبة العشر الأواخر من شهر رمضان المبارك، والتي ألقاها نيابة عن سموه سمو ولي العهد الشيخ مشعل الأحمد، وشدد سموه فيها على ضرورة فتح القلوب للصفاء وبسط الأيدي بالمودة والإخاء والمحافظة على قيمنا الأصيلة، كما دعا سموه إلى الوحدة الوثقى التي هي السلاح الأقوى للحفاظ على الوطن، مبينا سموه أن للإصلاح خطوات ومسارات وأنه لا يحدث بين ليلة وضحاها.

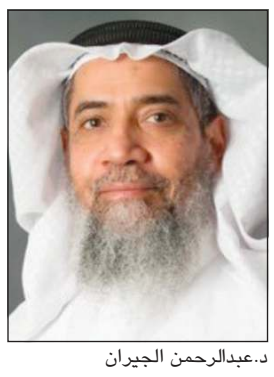
د.عبدالرحمن الجيران

وقد شدد بيان أسرة الجيران على ضرورة التعاون الإيجابي والمثمر بين السلطات الثلاث، والمسارعة لإيجاد حلول عاجلة للملفات المستحقة، والتي سيؤدي تأخير حلحلتها إلى مضاعفة تكلفة الإصلاح، وعلى رأسها ملفات التعليم والصحة والإسكان والأمن القومي والغذائي، داعيا إلى وضع خطط وبرامج مشتركة بين السلطتين مرتبطة بسقف زمني لإنهائها أو تخفيفها أو تعديلها.

وتابع د.الجيران أن من الملفات المهمة إنصاف شريحة المتقاعدين الذين خدموا الكويت في زهرة شبابهم والذين يعانون أوضاعا مادية تستوجب إعادة النظر في الدعم المقدم لهم من الحكومة، وهذا أقل ما يمكن أن نكافئ به المتقاعدين الذين عملوا بصمت وإخلاص خلال فترة عطائهم وخدموا أهل الكويت جميعا، مبينا أن هذا الأمر بات ملحا أكثر في ظل ارتفاع الأسعار ولدعم استقرار الأسرة وتماسكها.

واختتم بالدعاء أن يحفظ الله الكويت وشعبها من كل مكروه وشر، وأن تبقى الكويت ساحة لكل مواطن ومقيم يطلب شرف لقمة العيش الكريم في ظل قيادة صاحب السمو الأمير الشيخ نواف الأحمد، وسمو ولي عهده الأمين الشيخ مشعل الأحمد، وأن يسدد مساعي سموهما لما يحب ويرضى، وأن يوفقنا لأداء شكر نعمه في هذا الشهر الفضيل، مباركا بحلول أيام العشر الأواخر من رمضان جعلها الله أيام خير وبركة للجميع.

بمناسبة احتفال بلاده اليوم بالذكرى الـ 58 لعيد الوحدة في تنزانيا

السفير موسى: تنزانيا أفضل وجهة سياحية لرحلات السفاري وهي تقدم لزوارها تجارب لا تنسى

أسامة دياب

أشاد سفير جمهورية تنزانيا المتحدة لدى البلاد سعيد شعيب موسى بقوة ومتانة العلاقات التنزانية - الكويتية والتي وصفها بالممتازة والتاريخية، حيث يتمتع البلدان الصديقان بعلاقات ثنائية ودية منذ إقامة العلاقات الديبلوماسية في عام 2015 عندما افتتح كلا البلدين سفارتيهما في دار السلام ومدينة الكويت.

وأضاف موسى، في تصريح صحافي بمناسبة الذكرى الـ 58 لعيد الوحدة في تنزانيا، إن العلاقات بين البلدين تتميز بتعاون متبادل في المجالات السياسية والاقتصادية والتجارية والثقافية وتحافظان على وجهات نظر متشابهة حول العديد من القضايا الإقليمية والدولية ذات الاهتمام المشترك وهذا ما عزز الصداقة والثقة بين البلدين. علاوة على ذلك، حقق التعاون الثنائي في جميع المجالات وعلى جميع المستويات تقدما كبيرا، وتم تشغيل آلية التشاور والتعاون الثنائية بسلاسة.

وتابع: ان تنزانيا والكويت لديهما علاقات اقتصادية جيدة لأكثر من 40 عاما حتى الآن، مضيفا أن الكويت تعتبر من بين الشركاء التنمويين الموثوق بهم، وقد قامت بتمويل مشاريع تنموية مختلفة في تنزانيا من خلال الصندوق الكويتي للتنمية (الصندوق الكويتي) منذ عام 1975 وحتى عام 2020، وافقت حكومة الكويت على قرض امتياز بقيمة 268 مليون دولار لما مجموعه 14 مشروعا تنمويا في تنزانيا.

سفير تنزانيا سعيد شعيب موسى

زنجبار بيت العجائب

وفيما يتعلق بالاتفاقيات الثنائية التي تسير العلاقات بين البلدين، قال السفير موسى إن تنزانيا والكويت وقعتا عددا من الاتفاقيات التعاقدية التي تمثل الإطار القانوني للتعاون الثنائي مثل:

- لجنة دائمة مشتركة في مايو 2013.
- مذكرة تفاهم حول المشاورات الثنائية في يوليو 2013.
- اتفاقية شراكة في صناعة السياحة في نوفمبر 2013.
- اتفاقية تشجيع الاستثمار، والتي تم التوقيع عليها في نوفمبر 2013.
- اتفاقية الخدمة الجوية الثنائية بين جمهورية تنزانيا المتحدة والكويت في مارس 2016.

ولفت إلى وجود فرص وإمكانيات هائلة لتعزيز التعاون والتنمية بين تنزانيا والكويت في مجالات السياحة والثقافة والاستثمار والتجارة وما إلى ذلك، مضيفا: إن تنفيذ مشاريع التنمية والاتفاقيات الثنائية الموقعة هو تأكيد واضح لعلاقة ديناميكية للغاية بين جمهورية تنزانيا المتحدة والكويت. وتعتز تنزانيا بحلم بناء بلد سعيد ومزدهر إلى جانب تحقيق التحرر الاقتصادي. وعلى صعيد مماثل، تناشد سفارة تنزانيا في الكويت بكل تواضع المستثمرين المحتملين ومجتمع الأعمال من الكويت توجيه رؤوس أموالهم إلى جمهورية تنزانيا المتحدة لأنهم لن يندموا أبدا.

وبالعودة للمناسبة، قال إن 26 أبريل هو اليوم التاريخي الذي قرر فيه شعب تنجانيقا بقيادة المعلم جوليوس نيريري (رئيس تنجانيقا آنذاك) وشعب زنجبار بقيادة الشيخ عبيد كرومي (رئيس زنجبار آنذاك) توحيد بلدانهم المستقلة لتشكيل أمة جديدة، المعروفة باسم جمهورية تنزانيا المتحدة.

وأضاف: لقد كان بالفعل إنجازا بطوليا حققه الزعيمان، فتنزانيا حاليا دولة ديموقراطية يبلغ عدد سكانها حوالي 60 مليون نسمة ويبلغ إجمالي أراضيها 945,087 كيلومترا مربعا. وخلال 58 عاما من الاتحاد، قطعت تنزانيا شوطا طويلا وحققت مكاسب كبيرة في مجالات مثل تطوير البنية التحتية والرعاية الصحية والتعليم وكذلك سهولة ممارسة الأعمال التجارية. أيضا، تم الاعتراف بتنزانيا كنموذج لبناء وحدة وطنية من التنوع العرقي مع اللغة السواحيلية كرمز وهوية للوحدة.

وأشار إلى أن تنزانيا هي موطن أكبر ثلاث عجائب طبيعية في إفريقيا. حديقة سيرينجيتي الوطنية وجبل كليمنجارو (سقف أفريقيا) وجزيرة زنجبار الجميلة، وهي أرخبيل جميل على شواطئ المحيط الهندي بثقافاتها السواحلية والعربية الغنية، مما يجعل تنزانيا أفضل وجهة سياحية في العالم لرحلات السفاري والعطلات وتقدم لزوارها تجارب لا تنسى.

الصواغ: الخطاب السامي يمثل دستوراً لأبناء الوطن

أشاد رئيس اتحاد الإعلام الإلكتروني فيصل خليفة الصواغ بخطاب صاحب السمو الأمير الشيخ نواف الأحمد، حفظه الله ورعاه، بمناسبة العشر الأواخر من شهر رمضان المبارك، والتي ألقاها نيابة عن سموه سمو ولي العهد الشيخ مشعل الأحمد، حفظه الله.

وقال الصواغ إن خطاب سمو الأمير يمثل دستورا لأبناء الوطن ويؤكد بوضوح قيمة ما أكرمنا به الله من قيادة حكيمة تضع مصلحة الوطن فوق كل اعتبار، مضيفا أن الكلمة السامية وضعت النقاط على الحروف بشأن العديد من القضايا والتحديات، وأكدت مجددا على أهمية صون الوحدة الوطنية والتكاتف من أجل الكويت الغالية وعدم التواني في اتخاذ أي إجراء وتطبيق القانون في سبيل الحفاظ على أمن البلاد وديموقراطيتها.

فيصل الصواغ

وقال رئيس الاتحاد، لقد مثلت المضامين السامية رسائل مهمة وضعتها القيادة السياسية والإشارة إلى الإصلاح ووطن المستقبل مع العمل الحقيقي لتحقيق التطلعات والنهضة الشاملة.

واختتم فيصل الصواغ قائلا: على الكويت أن تفخر بقيادتها وشعبها الذي تحرك بصوت واحد وبكلمة واحدة «سمعا وطاعة» حفظ الله الكويت أرضا وقيادة وشعبا.

جمعية النزاهة: محاربة الفساد مسؤولية جماعية

آلاء خليفة

أشادت جمعية النزاهة الوطنية الكويتية بخطاب حضرة صاحب السمو الشيخ نواف الأحمد الجابر الصباح الذي ألقاه نيابة عنه سمو ولي العهد الشيخ مشعل الأحمد الجابر الصباح بمناسبة حلول العشر الأواخر من شهر رمضان المبارك. وقالت الجمعية في بيان لها إن هذا الخطاب يأتي استكمالا لمسيرة من سبقه من حكام الكويت الذين حرصوا كل الحرص على التواجد بشكل مستمر مع الشعب من خلال اللقاءات والزيارات الرمضانية وتوجيه كلمة العشر والاواخر وهذه تعكس مدى حرصهم على ضرورة التواصل مع الشعب بشكل مباشر.

واضافت: لقد شدد سمو الأمير على حماية وصيانة المجتمع من خلال التمسك بالقيم التي تربينا علينا وتوارثناها من أجدادنا لأنها هي السياج والحصن ضد المخاطر التي تستهدف مجتمعنا. وقالت الجمعية ان استذكار سمو نائب الأمير الأزمات التي مرت بها الكويت وشعبها تكشف قوة وصلابة المجتمع الكويتي الاصيل والتفافه حول قيادته السياسية.

وأردفت الجمعية ان رسالة سموه حول الاصلاح وانه يحتاج الى تضافر الجهود وبحاجة الى وقت كاف ما هي الا دعوة للجميع والدعوة السامية للعمل الجماعي وهي تعكس إيمان القيادة السامية بأننا جميعا شركاء في الاصلاح والبناء وعلينا مسؤولية ذلك من خلال محاربة كافة صور الفساد. وقالت الجمعية ان هذه التوجيهات السامية التي جاءت بالخطاب ما هي إلا نبراس ومنهج للعمل لبناء كويت الغد.

ROLEX

THE GMT-MASTER II

Developed for transatlantic pilots in 1955, the GMT-Master II continues to evolve for the modern traveller, with a patented Cerachrom bezel and ever-increasing standards of precision.

#Perpetual

OYSTER PERPETUAL GMT-MASTER II

LAROSA Jewellery

Salhiya Complex, Salhiya
Prestige, The Avenues Mall
The Gate Mall, Eqaila

أخبار أمنية ومحاكم

التحقيق في بيع محل تجاري لـ 10 أشخاص

عبدالكريم أحمد

تحقق الجهات المختصة في شكل جديد من أشكال النصب والاحتيال، حيث تستمع لأقوال عشرة ضحايا اشتروا محلا تجاريا من شخص واحد استولى من كل واحد منهم على 20 ألف دينار.

وذكرت المحامية حوراء الحبيب بصفتها وكيلة عن أحد المجني عليهم، أن المتهم استأجر محلا تجاريا في مكان مميز، وبعد إبرام العقد قام في اليوم التالي بإبطاله، لكنه استغل صورته بإيهام أشخاص بأن المحل يعود له، وقام ببيعه بنظام «الخلو» مقابل مبلغ 20 ألف دينار، وارتكب ذات الفعل مع عدد من الأشخاص حتى اكتشف أمره.

المحامية حوراء الحبيب

ونصحت الحبيب جميع المستثمرين بالتأكد من قانونية الإجراءات على أن تكون موثقة لدى محام حتى يتم ضمان الحقوق، لاسيما مع انتشار عمليات النصب والاحتيال وبطرق ملتوية ومختلفة خلال الآونة الأخيرة.

إصابة بليغة لضابط إطفاء في حريق منزل

قالت قوة الإطفاء العام إن احد ضباطها أصيب خلال التعامل مع حريق منزل فجر الاثنين في منطقة جابر الأحمد، وقالت في بيان إن فرقتي إطفاء السور والتحرير نجحتا في إخماد الحريق، وأثناء التعامل مع الحادث تعرض ضابط إطفاء برتبة ملازم أول لإصابة بليغة بعد سقوطه من الدور الثاني.

هذا، وتم نقل الضابط للعلاج في المستشفى عن طريق الطوارئ الطبية.

مصرع وإصابة 3 بنغلاديشيين في تصادم وانشطار شاحنة نظافة على «السابع»

محمد الجلاهمة

توفي وافدان من الجنسية البنغلاديشية وأصيب ثالث بنغالي اثر تصادم وانشطار شاحنة نظافة على الدائري السابع.

وذكرت إدارة العلاقات العامة والإعلام بقوة الإطفاء العام، أن وافدين اثنين لقيا مصرعهما وأصيب شخص ثالث، وجميعهم من إحدى الجنسيات الآسيوية في حادث تصادم وانقلاب شاحنة تابعة لإحدى شركات التنظيف على طريق الدائري السابع صباح امس، مشيرة الى أن رجال قوة الإطفاء العام من مركز الاستقلال ومركز البحث والإنقاذ تعاملوا مع الحادث وتم نقل المصاب بالطوارئ الطبية وتركت الجثتان للطب الشرعي.

من الحادث المروع على الدائري السابع

سرقة 3 «مواتير» وشاليه في الصبية

عبدالله قنيص

عن أمر وكيل النائب العام، تم تسجيل قضية حملت تصنيف جنايات وبعنوان سرقة عن طريق تحطيم حرز. وجاءت القضية بعد أن تقدم مواطن يقيم في منطقة الرابية ببلاغ عن أنه يمتلك جاخورا في منطقة الصبية، وان مجهولا كسر الباب الخارجي وسرق 3 «مواتير» وكذلك شاليها متنقلا.

وذكر المبلغ ان عاملا في جاخور مجاور قال له إن الشاليه تم سحبه من قبل مركبة رباعية أميركية سوداء اللون، وزوده برقم لوحة المركبة التي كانت تسحب الشاليه، مرجحا ان تكون «المواطير الثلاثة» وضعت داخل الشاليه المتنقل.

هذا، وتم إخطار رجال المباحث لتحديد مالك المركبة بالتنسيق مع المرور تمهيدا لاستدعائه والتحقيق معه.

هذا، ولم يستبعد مصدر أمني لـ «الأنباء» ان تكون المركبة إما مبلغ عن سرقتها أو تم وضع لوحات مركبة أخرى عليها للتمويه، لافتا الى أن اغلب قضايا السرقات بعد التحقيقات يتبين لرجال الأمن إما مركبات أبلغ عن سرقتها أو مركبات وضعت عليها لوحات مسروقة من مركبات أخرى.

62 مستهتراً و8 أحداث إلى الحجز التحفظي خلال حملات مرورية في 7 أيام

سعود عبدالعزيز

أعلنت الإدارة العامة للمرور، عن أن حملاتها المرورية الأسبوع الماضي أسفرت عن ضبط 62 مستهترا و8 أحداث من دون رخصة سوق، وأن هؤلاء تم تحويلهم إلى الحجز التحفظي عقب تحرير مخالفات جسيمة بحقهم. وأوضح قطاع المرور في احصائيته الأسبوعية، أن الحملات المرورية أسفرت عن تحرير 23046 مخالفة متنوعة، وأنه جرت إحالة 83 مركبة و23 دراجة إلى كراج حجز المركبات الى جانب ضبط 3 أشخاص لحيازة مواد مخدرة، وجرت إحالتهم إلى الإدارة العامة لمكافحة المخدرات للتحقيق ومعرفة مصدر تلك المخدرات التي ضبطت بحوزتهم.

المصلون في مسجد الراشد (أحمد علي)

لمشاهدة الفيديو

مسجد الراشد استقبل المتهجدين في ليلة 24 رمضان

أسامة أبو السعود

استقبل مركز الراشد الرمضاني بمنطقة العديلية التابع لمحافظة العاصمة جموع المصلين والمتهجدين في ليلة 24 رمضان، حيث أم المصلين في تلك الليلة المباركة في صلاة القيام القارئ محمد الهندي.

وأوضح مشرف المركز الرمضاني بمسجد الراشد بدر الوزان ان ادارة مساجد العاصمة قامت بتنفيذ العديد من الأنشطة والفعاليات في شهر رمضان المبارك 1443هـ/ 2022م، كما قامت بتحديد مركزين رمضانيين وستة معتكفات رمضانية.

ولفت الوزان في تصريحات لـ«الأنباء» الى ان مسجد الراشد حرص على انتقاء مجموعة من القراء المتميزين منذ بداية رمضان المبارك سواء في صلاة التراويح أو القيام.

وأشار الى ان القارئ الشيخ مشاري العفاسي أمّ المصلين في صلاة التراويح من يوم 1 إلى يوم 12 رمضان.

ولفت الى استقطاب مجموعة من المحاضرين لإلقاء خاطرة في الليالي الفردية في صلاة القيام.

وأكد الوزان أن إدارة مساجد العاصمة على أهبة الاستعداد لتوفير جميع التجهيزات لاستقبال جموع المصلين والمتهجدين في تلك الليالي المباركة في العشر الأواخر من شهر رمضان.

دعاء وخشوع

وقف خدمتي «طباعة تأشيرات العمل» و«إلغاء غير المطبوعة» ورفعهما من أنظمة الهيئة

إصدار سمة دخول عمل بالقطاع الأهلي إلكترونياً

بشرى شعبان

أعلنت المتحدثة الرسمية ومديرة إدارة العلاقات العامة والإعلام في الهيئة العامة للقوى العاملة أسيل المزيد أنه في ضوء تعليمات مجلس الوزراء بحوكمة الإجراءات والتعامل بالأنظمة الآلية دعما لمفهوم الحكومة الإلكترونية، وفي إطار التنسيق بين وزارة الداخلية والهيئة، فإنه اعتبارا من يوم أمس الاثنين تم العمل بموجب طلبات خدمة التأشيرة الإلكترونية «سمة دخول عمل» في القطاع الأهلي بدلا من خدمة «طباعة تأشيرات العمل».

اسيل المزيد

وقالت المزيد في تصريح صحافي: سيتم اتخاذ إجراءات موازية لإطلاق خدمة الإصدار الإلكتروني لسمات الدخول الخاصة بالعمل في القطاع الأهلي، حيث سيتم وقف الخدمات المرتبطة وهي «طباعة تأشيرات العمل» و«إلغاء التأشيرات التي لم تطبع» مع رفعها من الأنظمة الآلية للهيئة، مشيرة إلى ان خدمة «إلغاء تأشيرة مطبوعة» ستقتصر على المطبوعة من خلال أنظمة الهيئة فحسب، كما أن قبول طلبات «إلغاء تصريح العمل» سيكون في حالة ما إذا كانت التأشيرة ملغاة من قبل «الداخلية» مع وجود العامل خارج البلاد.

وأكدت أن خدمة إلغاء التصاريح لأي سبب في حالة قيام صاحب العمل بطباعة التأشيرات الإلكترونية ستتطلب إلغاء التأشيرة التي صدر على أساسها التصريح لدى وزارة الداخلية طبقا للقرارات الصادرة بهذا الشأن وذلك قبيل اتخاذ إجراءات إلغاء التصريح من جانب الهيئة، حيث يأتي ذلك للتسهيل على أصحاب العمل وإضفاء مزيد من الفاعلية على الإجراءات المتعلقة بخدمات إصدار سمات الدخول للعمل في القطاع الأهلي.

ديوان الخدمة يحسم الجدل الدائر في «التربية» ويوافق على تقييم الموجه لرئيس القسم

عبدالعزيز الفضلي

حسم ديوان الخدمة المدنية الجدل الدائر حول عملية تقييم الموجه الفني لرئيس قسم المادة الدراسية، حيث وافق على ان يقوم الموجه الفني بتقييم رئيس القسم من خلال كتاب بعثه لـ«التربية» وتلقت «الأنباء» نسخة منه حيث اشار خلاله انه «يجوز للتربية الحذف والإضافة إلى عوامل تقييم أداء رئيس قسم المادة الدراسية ومشرف فني رياض الأطفال وذلك بما يسمح بإضافة عوامل تقييم فنية تعبر عن رأى التوجيه الفني في ضوء ما تراه جهة الإدارة لديكم محققا لجودة تقييم الأداء فنيا.

اما بخصوص طلب اتخاذ ديوان الخدمة المدنية الإجراء المناسب، فقال الديوان انه لا يوجد إجراء قانوني يتخذه في هذا الشأن، كما أنه لا يختص بالاعتماد أو الموافقة على عوامل التقييم المطلوب إضافتها لدخول عملية الحذف والإضافة في هذا المجال ضمن صلاحية كل جهة حكومية بمراعاة الحد الأقصى للحذف والإضافة حسب تفصيل الملاحظات المدرجة على نماذج تقييم الأداء المرافقة لقرار مجلس الخدمة المدنية رقم 36/2006 المنوه عنه لذا يرجى اتخاذ اللازم في ضوء ما تقدم.

من جانبه، توجه رئيس جمعية المعلمين حمد الهولي بالشكر إلى وكيل وزارة التربية د.علي اليعقوب على جهوده المبذولة في انجاز هذا الملف بما فيه مصلحة العملية التعليمية وتفاعله السريع من خلال تشكيل لجنة لدراسة اشراك الموجه الفني في التقييم الفني والتي عليه جاء رد ديوان الخدمة المدنية.

كما توجه بالشكر إلى وزير التربية ووزير التعليم العالي والبحث العلمي د.علي المضف ورئيس اللجنة التعليمية بمجلس الأمة د.حمد المطر لما لهما من جهود واهتمام بهذا الملف سابقا.

لتأهيل أصحاب المشاريع المتناهية الصغر

«الشباب» نظّمت ورشة «مبادئ الطبخ»

جانب من الورشة التدريبية «مبادئ الطبخ»

بعض الحضور والمشاركين

ضمن توجهها نحو تمكين الشباب والحد من البطالة المقنعة عبر التضخم الكبير في عدد العاملين بالقطاع الحكومي، افتتحت الهيئة العامة للشباب ورشة تدريبية بعنوان «مبادئ الطبخ» ضمن برنامج تأهيل الشباب في المشاريع المتناهية الصغر والمنزلية في إطار مشروع «المبادر المحترف» لتفعيل مشاركة الشباب في قطاع تجزئة تجارة الطعام وصناعة الغذاء، باعتبار ان سوق المطاعم في الكويت واسع ومتنوع ومليء بالمواهب الشابة التي يمكنها نقل هذا القطاع إلى مستوى عالمي.

وقالت الهيئة في بيان صحافي أول من أمس إن برنامج تأهيل الشباب في المشاريع المتناهية الصغر والمنزلية ضمن مشروع «المبادر المحترف» للموسم الثالث مدرج في الخطة الإنمائية للدولة وبرنامج العمل الحكومي، مبينة أنه يعمل على تدريب الشباب المشاركين لتمكينهم في تلك البرامج وتنفيذا للسياسة الوطنية للشباب المعتمدة من قبل مجلس الوزراء، مشيرة الى أن الورشة تتضمن تعليم المشاركين أساسيات وفنون الطهي وإعداد الطعام وما يلزم لإدارة المطبخ بشكل احترافي لدعم وتطوير ثقافة سياحة الطعام وصناعة الاغذية في المشاريع المتناهية الصغر والمنزلية بين الشباب والتي تكسبهم المهارات المهنية والإدارية لتطوير الإنتاج المحلي في هذا القطاع.

وذكرت ان قطاع الطعام سوق واعد يعود بالنفع على سوق العمل الكويتي، مشيرة إلى أن تمكين الشباب من هذا القطاع سيفتح مجالا حرفيا جديدا، ويسهم في الحد من تضخم العمالة الوطنية في القطاع الحكومي التي باتت تشكل بطالة مقنعة.

«الصحة» تدعو مرافقها الصحية للإبلاغ عن أي حالات مؤكدة عن التهاب الكبد الحاد

عبدالكريم العبدالله

عممت وزارة الصحة على مرافقها تنبيها فيما يخص تفشي حالات التهاب الكبد غير المعروف المنتشر في بريطانيا وايرلندا بين الأطفال.

وطلبت الوزارة من مرافقها الإبلاغ عن أي حالات مؤكدة قد يتم اكتشافها للحفاظ على الأمن الصحي في البلاد.

وجاء التعميم من قبل المركز الوطني لتطبيق اللوائح الصحية الدولية لمراكز الرعاية الصحية الأولية.

إعلان
تقدم السادة / شركة علي عبدالوهاب المطوع التجارية
بطلب قيد الوكالة إلى إدارة السجل التجاري الذي تعتمده الوزارة، حيث يتم تسجيل الوكالة برقم قيد: 002374 / 2022
شركة وجنسيتها:
فيتافلو (إنترناشيونال) ليمتد - بريطانيا
ونشاط الوكالة عبارة عن: موزع الأغذية الخاصة والمكملات الغذائية من إنتاج الموكل.
على أن تكون المدة من: 2022/1/1 إلى 2024/12/31

شركة المال للاستثمار
(ش.م.ك.ع)
AL MAL INVESTMENT
شركة المال للاستثمار
إعلان عن فتح باب الترشح لعضوية مجلس الإدارة لانتخاب أعضاء مكملين
عضو عادي مكمل لمجلس الإدارة وعضوين مستقلّين مكملين لمجلس الإدارة في دورة المجلس الحالية حتى يوليو 2024
يعلن مجلس إدارة شركة المال للاستثمار (ش. م. ك. ع) عن فتح باب الترشّح لعضوية مجلس إدارة الشركة (مقعد عادي لعضو مجلس الإدارة ومقعدين للعضو المستقل مكملين لعضوية مجلس إدارة الشركة الحالي)، وذلك لاستكمال بقية مدة دورة المجلس الحالي الذي تنتهي مدته في يوليو 2024، وذلك اعتبارا من تاريخ نشر هذا الإعلان ولمدة أسبوعي عمل تنتهي بتاريخ 18 مايو 2022.
يفضل أن يتم التقدم بطلب الترشح للعضو العادي والعضو المستقل وفقا لشروط وضوابط الترشح المشار إليها بالكتاب الخامس "أنشطة الأوراق المالية والأشخاص المسجلون" من اللائحة التنفيذية لقانون هيئة أسواق المال رقم 7 لسنة 2010 وتعديلاتهما، على أن يتوافر لدى المتقدم للترشح كحدّ أدنى البيانات والمتطلبات الواردة بالملحق رقم (10) من الكتاب المشار إليه، وأن يكون مستوفيا للشروط والضوابط الواجب توافرها بموجب القانون والنظام الأساسي للشركة.
فعلى السادة المساهمين والراغبين في الترشّح للعضو العادي والعضو المستقل ممن تتوافر فيهم شروط وضوابط هيئة أسواق المال التقدم بطلب الترشح مرفقا به المستندات المطلوبة والمؤيدة كافة إلى مكتب أمين سر مجلس الإدارة الكائن في مقر شركة المال للاستثمار (الكويت - المرقاب - مجمع أبراج مزايا 3 - الدور 12)، خلال مواعيد العمل من الساعة 10 صباحا وحتى الساعة 2 بعد الظهر.
للاستفسار في هذا الشأن، يرجى الاتصال على هاتف رقم: 22254835
البريد الإلكتروني: Compliance@almal.com.kw
والله ولي التوفيق
مجلس الإدارة

إعلان
دعوة لحضور اجتماع الجمعية العمومية العادية لمساهمي شركة الخطوط الجوية الوطنية الكويتية
تنويه
حيث ورد خطأ في الاعلان الذي نشر في جريدة «الأنباء» بتاريخ 2022/4/20 بشأن تاريخ دعوة السادة المساهمين لحضور الجمعية العمومية العادية للشركة للسنة المالية المنتهية في 2019/12/31 حيث ورد تاريخ عقد الاجتماع هو (2022/05/10) وأن التاريخ الصحيح هو يوم الخميس الموافق 2022/05/12 الساعة الواحدة ظهراً،
وذلك بمقر مركز المؤتمرات الكائن في (المنطقة الحرة - مركز المؤتمرات - الكويت - قاعة نورة)

إعلان
تقدم السادة / شركة المشتركة العامة للتجارة العامة والمقاولات
بطلب قيد الوكالة إلى إدارة السجل التجاري الذي تعتمده الوزارة. حيث تم تسجيل الوكالة رقم 2022/002190
شركة: إم كيه فور وورلد وايد إس إل - الجنسية إسبانيا.
ونشاط الوكالة عبارة عن: شد الخرسانة ومحامل الجسور والكباري.
على أن تكون المدة من: 2021/5/2 إلى 2024/5/1

إعلان
تقدم السادة / شركة المشتركة العامة للتجارة العامة والمقاولات
بطلب قيد الوكالة إلى إدارة السجل التجاري الذي تعتمده الوزارة. حيث تم تسجيل الوكالة رقم 2022/002191
شركة: تيرام جيوسينثاتيكس برايفت ليمتد - الجنسية الهند.
ونشاط الوكالة عبارة عن: تصنيع نسيج الأرضيات الصناعية، والخلايا الأرضية، ومنتجات المركبات الأرضية.
على أن تكون المدة من: 2021/11/7 إلى 2024/11/6

انعقاد جمعية عمومية عادية
تدعو شركة البريق العالمية لإنتاج الخرسانة الجاهزة ذم م عقد جمعية عمومية عادية بتاريخ الموافق يوم الخميس بتاريخ 5 مايو 2022م الساعة 11:00 صباحا مدينة الكويت شرق شارع أحمد الجابر عمارة الثمار العقارية الدور الميزانين.
جدول الأعمال:
1- عزل المدير العام
2- تعيين مدير عام جديد.
للتواصل: 55305030

عدم الاحتفاظ بأي مستندات أو وثائق إثبات شخصية للعامل كجواز السفر أو البطاقة المدنية إلا بناءً على موافقة العامل

«الأنباء» تنشر اللائحة التنفيذية للعمالة المنزلية: 75 ديناراً الحد الأدنى لأجر العامل وعدم تكليفه بأي عمل يُهدد صحته أو خصم أي مبالغ منه

- للعامل المنزلي الحق في إجازة سنوية لا تقل عن 30 يوماً مدفوعة الأجر ويستحق العامل إجازة عن السنة الأولى بعد قضائه أحد عشر شهراً على الأقل في خدمة صاحب العمل
- تضمن مكاتب وشركات الاستقدام استمرارية العامل المنزلي لمدة 6 أشهر في العمل ويتعين عليها خلالها إعادة العامل المنزلي إلى بلده ورد المبالغ التي تقاضتها من صاحب العمل
- لصاحب العمل الحق في تشغيل العامل المنزلي ساعات عمل إضافية بحيث لا تتجاوز هذه الساعات ساعتين باليوم الواحد ويستحق عنها تعويضاً يعادل قيمة أجر نصف يوم عنها
- يحظر تمييز العامل في مجال التوظيف بناء على العرق أو الدين أو الجنس أو العمر أو الحالة الاجتماعية وذلك في جميع جوانب العمل ودون الإخلال بما تنص عليه أحكام القانون
- 100 دينار رسوم إصدار الترخيص و50 لتجديده و50 لإصدار بدل تالف أو فاقد أو تغيير البيانات
- يجوز نقل الترخيص للغير إذا تجاوز سن المرخص له 70 سنة ميلادية أو في حالة وفاة المرخص له
- إطعام العامل المنزلي وكسوته وعلاجه وتمريضه وتوفير سكن ملائم له تتوافر فيه سبل المعيشة اللائقة
- السماح للعامل المنزلي بامتلاك واستخدام الهاتف المحمول وغيره من الوسائل للتواصل مع أفراد أسرته
- يقتصر نشاط الاستقدام للمرخص له على استقدام العمالة من الخارج للعمل داخل الكويت فقط
- يحظر على المرخص له الحصول على أكثر من ترخيص أو أن يكون مديراً لشركة تعمل بنشاط الاستقدام

المستشار جمال الجلاوي

احمد الموسى

أصدر وزير العدل ووزير الدولة لشؤون تعزيز النزاهة المستشار جمال الجلاوي قرارا وزاريا بشأن اللائحة التنفيذية للقانون رقم 68 لسنة 2015 في شأن العمالة المنزلية جاء فيه:

● مادة أولى: يعمل بأحكام اللائحة التنفيذية للقانون رقم 68 لسنة 2015 في شأن العمالة المنزلية والمرافقة نصوصها لهذا القرار.

● مادة ثانية: يفوض المدير العام للهيئة العامة للقوى العاملة بإصدار القرارات المنفذة للقانون رقم 68 لسنة 2015 في شأن العمالة المنزلية ولائحته التنفيذية.

● مادة ثالثة: يلغى العمل بالقرار الوزاري رقم 2194 لسنة 2016 المشار إليه واللائحة المرفقة به، وتلغى جميع القرارات والتعاميم المخالفة لأحكام هذه اللائحة، ويظل العمل ساريا بالقرارات والتعاميم التي لا تخالف احكامها.

● مادة رابعة: يعمل بهذا القرار من تاريخ صدوره، وينشر واللائحة المرفقة به في الجريدة الرسمية، وعلى جهات الاختصاص العلم وتنفيذ ما جاء فيه. وجاء في اللائحة التنفيذية ما يلي:

الباب الثاني (شروط واجراءات ورسوم اصدار الترخيص) مادة 3

يشترط لإصدار أو لتجديد الترخيص ان تتوافر في طالب الترخيص الشروط الآتية:

1 ـ ان يكون كويتي الجنسية، محمود السيرة، حسن السمعة.

2 ـ ألا يكون قد سبق الحكم عليه بعقوبة مقيدة للحرية في جناية، أو في جريمة مخلة بالشرف أو الامانة، ما لم يكن قد رد إليه اعتباره.

3 ـ ألا يقل عمره عن 30 عاما ولا يزيد على 70 عاما عند التقدم بطلب اصدار الترخيص أو تجديده.

4 ـ ان يكون لائقا صحيا، ولا تكون لديه اعاقة تعجزه عن العمل، وذلك بموجب شهادة صادرة عن الجهة الحكومية المختصة.

5 ـ ان يقدم خطاب ضمان مالي غير مشروط، وغير قابل للإلغاء، وصالحا للأداء بأكمله، باسمه لصالح الهيئة، من احد البنوك المحلية بمبلغ 40000 دينار للمكاتب والمؤسسات، ومبلغ 100000 دينار للشركات، وفي حال فتح فروع للشركة يتم تقديم خطاب ضمان بمبلغ 40000 دينار عن كل فرع، وذلك فيما عدا الشركات المملوكة للدولة، على ان يكون ساريا لمدة عامين من تقديم الطلب، وعلى ان يلتزم بتجديده قبل انتهاء موعده بشهرين على الأقل، ولا تدفع عن قيمته فوائد، ولا يجوز لدائنيه الحجز عليه، ويحق للهيئة الخصم من قيمته دون الحاجة إلى أعذار، ودون ان يكون له أو للبنك الحق في الاعتراض على هذا الخصم، وعلى ان يلتزم ـ في حالة الخصم الجزئي أو الخصم الكلي أو النقصان من مبلغ الضمان ـ بتغطية قيمته المقررة أو تقديم خطاب ضمان جديد بنفس القيمة، وذلك خلال خمسة عشر يوما من تاريخ إخطاره بذلك، فإذا لم يقم بذلك، كان للهيئة الحق في اتخاذ كل الاجراءات القانونية، ويصبح الترخيص ملغى دون إخطار.

مادة 4

مع عدم الإخلال بأحكام القانون، يشترط لإصدار أو لتجديد التراخيص للشركات ـ التي يكون ضمن اغراضها نشاط استقدام العمالة المنزلية ـ الشروط الآتية:

● أولا: بالنسبة لشركات الاشخاص ان تتوافر في جميع الشركاء ومن يتولى بند الادارة ذات الشروط المشار اليها بالمادة 3 من هذه اللائحة.

● ثانيا: بالنسبة لشركات الأموال ان تتوافر في المدير المسؤول عن إدارة الشركة أو أحد فروعها ذات الشروط الواردة بالمادة 3 من هذه اللائحة.

مادة 5

على طالب الترخيص الحضور شخصيا، أو حضور الممثل القانوني للشركة، للإدارة المختصة للتوقيع على النموذج المعد لطلب الترخيص، مرفقا به المستندات والبيانات المطلوبة، وتصدر الهيئة الترخيص لمدة سنة واحدة، ويجوز تجديده لمدد مماثلة، شريطة تقديم العقود المبرمة مع نظيره من المكاتب الخارجية، على ان يكون مصدقا عليها من سفارة دولة الكويت ومعتمدة من قبل وزارة الخارجية الكويتية وذلك قبل شهر من انتهاء الترخيص.

ويحظر على المرخص له الحصول على اكثر من ترخيص فردي أو ان يكون مديرا لشركة تعمل بنشاط استقدام العمالة المنزلية، كما يحظر على من يتولى الادارة ادارة اكثر من ترخيص واحد.

مادة 6

الترخيص شخصي، ولا يجوز توكيل الغير لإدارة هذا النشاط، وينتهي الترخيص بوفاة المرخص له، وللمرخص له تعيين مدير للنشاط شرط ان يكون من اقربه حتى الدرجة الثانية، وان تتوافر فيه ذات الشروط الواردة بالمادة 3 من هذه اللائحة، وذلك دون الاخلال بحق الادارة المختصة في استدعاء صاحب الترخيص متى رأت ذلك.

مادة 7

تحصل رسوم تراخيص مزاولة نشاط استقدام العمالة المنزلية على النحو التالي:

1 ـ مبلغ 100 دينار لإصدار الترخيص.

2 ـ مبلغ 50 دينارا عن تجديد الترخيص.

3 ـ مبلغ 50 دينارا لإصدار ترخيص بدل تالف أو بدل فاقد.

4 ـ مبلغ 50 دينارا لإضافة أو تغيير البيانات بالترخيص.

الباب الثالث (نقل وإلغاء الترخيص) مادة 8

يجوز نقل الترخيص للغير في الحالتين التاليتين:

1 ـ إذا تجاوز سن المرخص له 70 سنة ميلادية، ويكون النقل إلى الزوج أو الزوجة أو أحد الأولاد.

2 ـ في حالة وفاة المرخص له، ويكون النقل إلى الزوج أو الزوجة أو الورثة أو احدهم.

ويشترط لنقل الترخيص في جميع الاحوال ان تتوافر في المنقول إليه كافة الشروط الواردة في المادة 3 من هذه اللائحة.

مادة 9

يمنح مهلة لطالب إلغاء الترخيص لا تتجاوز ستة اشهر لتصفية اعمال المكتب وصرف خطاب الضمان، ويلتزم خلال مدة التصفية بالتالي:

1 ـ وضع اعلان بالمكتب من قبل الادارة المختصة لمدة لا تقل عن شهر ولا تزيد على 6 اشهر، في مكان بارز بشأن تصفية اعمال المكتب أو الرغبة في إلغاء الترخيص.

2 ـ تقديم كشف تفصيلي لسمات الدخول بواسطة المكتب أو الشركة.

3 ـ تسليم الادارة المختصة كشفا بجميع التزامات المكتب بالنسبة للغير، والطلبات المقدمة لاستقدام العمالة المنزلية والمبالغ المسددة بشأنها.

4 ـ تقديم إثبات بعدم وجود أي شكاوى متداولة.

5 ـ تقديم إقرار بعدم استقدام عمالة خلال تلك الفترة بصورة مباشرة أو غير مباشرة، وتحمله المسؤولية كاملة في حال ثبوت خلاف ذلك.

6 ـ تسليم الإدارة المختصة ـ في نهاية التصفية ـ كشفا بما قام به من اعمال التصفية حتى تاريخ انتهاء مدتها.

ويسري ما تقدم على التراخيص الصادرة لشركات الاشخاص، أما شركات الأموال فينتهي الترخيص بمجرد تصفية الشركة، أو عند تخلف شرط من شروط الترخيص الواردة بالمادة 4 من هذه اللائحة.

مادة 10

يلغى الترخيص بقرار من مدير عام الهيئة في إحدى الحالات التالية:

1 ـ فقد المرخص له لشرط من شروط الترخيص.

2 ـ ثبوت تقاضي المرخص له من التعامل المنزلي أي مقابل لقاء استقدامه أو استبقائه لدى صاحب العمل.

3 ـ ثبوت حصول المرخص له على الترخيص بناء على بيانات كاذبة أو مزورة.

4 ـ انتهاء مدة الترخيص، أو انهاؤه من قبل المرخص له، أو حل المكتب (او الشركة) أو تصفيته.

5 ـ تنازل المرخص له عن الترخيص للغير بطريق مباشر أو غير مباشر.

6 ـ إذا استخدم مكتب الاستقدام كسكن للعمالة المنزلية.

ويجوز للوزير المختص وقف الترخيص بدلا من الغائه في أي من الحالات السابقة لمدة ثلاثة اشهر، وفي حالة التكرار يتم إلغاء الترخيص نهائيا.

الباب الخامس (التزامات مكاتب وشركات الاستقدام) مادة 13

تلتزم جميع مكاتب وشركات الاستقدام بمراجعة الادارة المختصة متى طلب منها ذلك بموجب كتاب استدعاء صادر من تلك الإدارة.

مادة 14

تلتزم مكاتب وشركات الاستقدام وفروعها بالاحتفاظ بالدفاتر والسجلات المتعلقة بممارسة نشاط استقدام العمالة المنزلية، وتمكين المختصين الذين يصدر بتحديدهم قرار من الوزير للاطلاع عليها، على أن تتضمن هذه السجلات على الاقل ما يلي:

1 ـ سجل يدون به اسماء العمالة المنزلية ومن في حكمهم المطلوب استقدامهم، يثبت به كحد ادنى: الاسم، الجنسية، تاريخ الميلاد، المهنة، الدرجة العلمية، الخبرة، الديانة، الحالة الاجتماعية، الوزن، والطول.

2 ـ سجل يدون به أسماء العمالة المنزلية ومن في حكمهم الذين تم استقدامهم من الخارج، يثبت به كحد أدنى: اسم العامل، الجنسية، المهنة، الراتب، رقم جواز السفر، رقم سمة الدخول، اسم حامل الجواز، هاتف صاحب العمل، تاريخ دخول البلاد، وتاريخ تسليم العامل المنزلي لصاحب العمل.

مادة 15

تلتزم مكاتب وشركات الاستقدام بعقود العمل المعدة من قبل الادارة المختصة.

مادة 16

يقتصر نشاط استقدام العمالة المنزلية للمرخص له على استقدام العمالة المنزلية من الخارج للعمل داخل الكويت فقط.

مادة 17

يحظر على المرخص له أو العاملين لديه أو المتعاونين معه ـ سواء داخل دولة الكويت أو خارجها ـ تقاضي أي مبالغ من العامل المنزلي بطريق مباشر أو غير مباشر مقابل استقدامه أو استبقائه لدى صاحب العمل.

مادة 18

تضمن مكاتب وشركات الاستقدام استمرارية العامل المنزلي لمدة ستة أشهر في العمل، ويتعين عليها خلالها اعادة العامل المنزلي إلى بلده، ورد المبالغ التي تقاضتها من صاحب العمل، وذلك في الاحوال الآتية:

1 ـ وجود عائق يحول دون قيام العامل المنزلي بعمله لا يدّ لصاحب العمل به.

2 ـ إصابة العامل المنزلي بأحد الامراض السارية، أو بأي أعاقات بدنية أو صحية أو نفسية، تمنعه من الاستمرار بالعمل، ويثبت ذلك بموجب كتاب يصدر من الجهات الرسمية المختصة.

3 ـ قيام مانع قانوني تفرضه المصلحة العامة يحول دون استصدار صاحب العمل اقامة للعامل المنزلي.

4 ـ إبعاد العامل المنزلي اداريا لمقتضيات المصلحة العامة.

5 ـ قيام المكتب أو الشركة أو أحد فروعها بتزويد صاحب العمل ببيانات أو معلومات غير صحيحة عن العامل المنزلي.

6 ـ رفض العامل المنزلي الاستمرار في العمل، أو تركه إلى جهة غير معلومة، بشرط ابلاغ الجهات الرسمية فورا عن تركه العمل.

وفي حال امتناع المكتب أو الشركة أو أحد فروعها عن دفع نفقات اعادة العامل المنزلي إلى بلده ورد المبالغ التي تقاضاها من صاحب العمل تتولى الادارة المختصة القيام بذلك خصما من خطاب الضمان المالي الوارد بالمادة 3 من هذه اللائحة.

مادة 19

يجب على مكاتب وشركات الاستقدام إبلاغ الادارة المختصة بأي من العمالة المنزلية التي لم يتم تسلمها من قبل أصحاب الاعمال خلال 24 ساعة من تاريخ الوصول، وفي حال عدم التسلم من قبل صاحب العمل خلال 3 أيام يسلم العامل للادارة المختصة، وذلك لإيداعه بأحد مراكز الايواء على ألا يتجاوز بقاؤه 10 أيام، وتتحمل مكاتب وشركات الاستقدام نفقات اقامة العامل المنزلي وإعادته إلى بلده، مع احتفاظ المكتب أو الشركة والعامل بحق الرجوع على صاحب العمل بالتعويض.

مادة 20

تلتزم مكاتب وشركات الاستقدام بتسليم الادارة المختصة نسخة من العقود المبرمة بينهم وبين أصحاب الاعمال بشأن العمالة المنزلية المطلوب استقدامها، متى طُلب منها ذلك. كما تلتزم بتسليم صاحب العمل نسخة من العقد (الثلاثي) والذي يجب توقيعه من قبل كل من صاحب العمل والمكتب (أو الشركة) والعامل المنزلي.

مادة 21

يحُظر على مكاتب وشركات الاستقدام تقاضي أي مبالغ اضافية على مبالغ الاستقدام تحت مسمى أجر مُقدم.

مادة 22

تلتزم مكاتب وشركات الاستقدام برد المبلغ المدفوع من قبل صاحب العمل وخصم ما تم دفعه من رسوم لاستقدام العامل المنزلي، وذلك في حالة الطلبات الخاصة التي يتقدم بها أصحاب الاعمال إلى تلك المكاتب (أو الشركات) لإحضار عامل منزلي معين ولم يتم استقدامه لأي سبب من الاسباب، مع إثبات ما يفيد سداد هذه الرسوم مصدقة من الجهات المختصة، خلال شهر من التوقيع على الاقرار.

الباب السادس (التزامات صاحب العمل) مادة 23

يلتزم صاحب العمل بالآتي:

1 ـ دفع الاجر المتفق عليه للعامل المنزلي في نهاية كل شهر، ولا يجوز تأخيره عن 7 أيام من تاريخ الاستحقاق.

2 ـ تحرير ايصال بتسلم العامل المنزلي للأجر الشهري، ويعد سند التحويل ووصل التسلم لراتب العامل المنزلي صورة من صور الاثبات بتسلم الأجر.

3 ـ دفع الأجر للعامل المنزلي من تاريخ التسلم الفعلي للعمل، ويكون عبء إثبات سداد ذلك الأجر على عاتق صاحب العمل.

4 ـ عدم خصم أي مبالغ من أجر العامل المنزلي بأي حال من الأحوال.

5 ـ إطعام العامل المنزلي، وكسوته، وعلاجه وتمريضه.

6 ـ توفير سكن ملائم للعامل المنزلي، تتوافر فيه سبل المعيشة اللائقة.

7 ـ عدم الاحتفاظ بأي مستندات أو وثائق إثبات شخصية للعامل، كجواز السفر، أو البطاقة المدنية، إلا بناء على موافقة العامل المنزلي.

8 ـ عدم تكليف العامل المنزلي بأي عمل ضار أو خطر، يهدد صحته أو سلامته، أو يهين كرامته الانسانية، أو بعمل غير العمل المتفق عليه في عقد العمل.

9 ـ عدم تكليف العامل المنزلي بالعمل خارج دولة الكويت دون موافقته، وفي حال ثبوت مخالفة ذلك يتم اعادته إلى بلده على نفقة صاحب العمل.

10 ـ عدم تشغيل العامل المنزلي لدى الغير، ما لم يكن من الدرجة الاولى ويسكن معه في نفس المنزل.

11 ـ السماح للعامل المنزلي بامتلاك واستخدام الهاتف المحمول وغيرها من الوسائل للتواصل مع أفراد أسرته، وذلك في غير ساعات العمل.

مادة 24

يجب على صاحب العمل قبل إلحاق العامل المنزلي بالعمل إبرام عقد استقدام مطابق للنموذج المعد من قبل الادارة المختصة (ومكتوب باللغتين العربية والانجليزية)، وذلك سواء كان العامل المنزلي مستقدما بمعرفته، أو عن طريق أحد مكاتب أو شركات الاستقدام، أو تم نقل العامل اليه من صاحب عمل آخر، وعند حدوث خلاف بين الطرفين يعتد بالنص العربي.

وعلى أن يتضمن العقد البيانات المنصوص عليها في المادتين 18 و22 من القانون.

مادة 25

يلتزم صاحب العمل عند انتهاء العقد المبرم بينه وبين العامل المنزلي بتسليمه جميع المستحقات الثابتة بالعقد والمنصوص عليها في القانون، يتكفل آخر صاحب عمل بمصاريف عودة العامل المنزلي إلى بلده.

ويجدد العقد تلقائيا، ما لم يبد أي من الطرفين الرغبة بعدم التجديد قبل نهاية العقد بشهرين على الاقل، ويكون عبء اثبات تجديد العقد على صاحب العمل.

مادة 26

يلتزم صاحب العمل بنقل جثمان العامل المنزلي حال وفاته إلى بلده، ويتحمل تكاليف ذلك، مع دفع أجر الشهر الذي توفي فيه، وسداد كل مستحقاته المنصوص عليها بأحكام العقد والقانون لورثته.

الباب السابع (الحد الأدنى للأجر وساعات العمل والإجازات) مادة 27

الحد الادنى لأجر العامل المنزلي وما في حكمه بمبلغ 75 دينارا كويتيا، ويصدر الوزير قرارا كل خمس سنوات كحد اقصى لتحديد الحد الادنى للاجور.

مادة 28

للعامل المنزلي الحق في اجازة سنوية لا تقل عن 30 يوما مدفوعة الاجر، على ان يستحق العامل اجازة عن السنة الاولى بعد قضائه احد عشر شهرا على الاقل في خدمة صاحب العمل.

مادة 29

للعامل المنزلي الحق في راحة اسبوعية مدفوعة الاجر، وتحدد بأربع وعشرين ساعة متصلة عقب كل ستة ايام عمل.

مادة 30

لصاحب العمل عند الضرورة الحق بتشغيل العامل المنزلي ساعات عمل اضافية، بحيث لا تتجاوز هذه الساعات ساعتين باليوم الواحد، ويستحق العامل المنزلي تعويضا يعادل قيمة اجر نصف يوم عنها.

الباب العاشر (الشكاوى) مادة 34

تختص الادارة المختصة ببحث الشكاوى والمنازعات بين اطراف عقد العمل وفق الاجراءات الآتية:

1 ـ التقدم بشكوى من اي طرف من اطراف العقد.

2 ـ بحث الشكوى من قبل الادارة المختصة بعد استدعاء اطراف الشكوى، واتخاذ قرار بشأنها خلال مدة لا تتجاوز ثلاثة اشهر، ويستثنى من هذه المدة الشكوى المقدمة من العامل، فيتخذ القرار فيها خلال اسبوعين كحد اقصى.

3 ـ استدعاء المشكو في حقه لمراجعة الادارة المختصة لبحث الشكوى المقدمة بحقه، فإن كان صاحب العمل أو العامل المنزلي يتم تسليمه صورة من الاخطار شخصيا أو في موطنه أو في محل عمله، وان تعذر ذلك يتم تسليم الاخطار لمخفر الشرطة الذي يقع في دائرته موطن المشكو بحقه، وفي حال كون المشكو بحقه مكاتب أو شركات الاستقدام فيتم تسليم صورة من الاخطار إلى مركز الادارة أو لاحد القائمين على ادارتها عن طريق الادارة المختصة أو عن طريق الرسائل الهاتفية النصية أو الفاكس أو البريد الالكتروني.

4 ـ في حال التسوية للشكوى بين اطراف العقد، يلزم افراغها في عقد مكتوب، ويرفق بملف العامل المنزلي لدى مكاتب أو شركات الاستقدام أو الادارة المختصة.

5 ـ في حال امتناع المشكو بحقه عن مراجعة الادارة المختصة بعد اعلانه، أو تعذرت التسوية بين اطراف العقد، يحال النزاع إلى المحكمة المختصة مع عدم الاخلال بأحكام المواد 17 و1/24 و31 من القانون.

مادة 35

يحظر تسجيل بلاغ ترك عمل ضد العامل المنزلي بعد تقدمه بالشكوى إلى الادارة المختصة، على ان يسجل ضمن قاطني مركز ايواء العمالة الوافدة، وينظر في رفع الحظر بعد شهرين من تسوية الشكوى أو احالتها إلى القضاء المختص.

مادة 36

على مدير الادارة المختصة استصدار امر بتمديد اقامة العامل المنزلي بصورة مؤقتة لحين الفصل في الشكوى نهائيا وتسلمه كل مستحقاته.

الباب الحادي عشر مادة 37

يحظر تمييز العامل في مجال التوظيف بناء على العرق، أو الدين، أو الجنس، أو العمر، أو الحالة الاجتماعية، وذلك في جميع جوانب العمل، ودون الاخلال بما تنص عليه احكام القانون.

التزامات العامل

نصت اللائحة على ان يلتزم العامل المنزلي بالآتي:

1 ـ أداء العمل المتفق عليه في عقد العمل، وان يبذل في ذلك العناية المعتادة لحسن النية وشرف التعامل.

2 ـ تنفيذ تعليمات وأوامر صاحب العمل، وذلك حسب ما هو منصوص عليه بالعقد.

3 ـ المحافظة على اموال وممتلكات وأسرار صاحب العمل وافراد اسرته.

4 ـ احترام قوانين وعادات وتقاليد البلاد.

5 ـ الامتناع عن اداء العمل لدى الغير بأجر أو من دون اجر.

7 حالات لنقل العامل المنزلي من صاحب عمل إلى آخر

للهيئة، ولدواعي المصلحة العامة، الحق في اصدار امر بنقل العامل المنزلي من صاحب عمل إلى صاحب عمل آخر، وذلك في الحالات التالية: 1 ـ وفاة صاحب العمل.

2 ـ طلب العامل المنزلي بالنقل إلى زوج أو زوجة صاحب العمل في حال الانفصال.

3 ـ مغادرة صاحب العمل نهائيا للبلاد.

4 ـ زواج العاملة المنزلية من زوج داخل البلاد.

5 ـ طلب العاملة المنزلية بالتحويل على اقامة زوجها.

6 ـ فقدان صاحب العمل شروط الاهلية أو صدور حكم نهائي بسجنه.

7 ـ ثبوت ارتكاب فعل أو قول أو اشارة ذات مدلول جنسي تصدر من قبل صاحب العمل أو ممن يقيمون معه تجاه العامل المنزلي تمس جسده أو عرضه، أو تخدش من حيائه، بأي وسيلة كانت بما في ذلك وسائل التقنية الحديثة، دون الاخلال بحق العامل في اللجوء للمادتين 798 و199 من قانون الجزاء.

ويجوز للهيئة منع العامل المنزلي من العمل بالكويت لمدة 3 سنوات في حال ثبوت مخالفته لأحكام القانون والقرارات الصادرة تنفيذا له.

10 دنانير عن كل شهر تأخير للأجر

إذا تأخر صاحب العمل عن سداد الأجر للعامل المنزلي عن اليوم السابع لتاريخ الاستحقاق، استحق العامل المنزلي مبلغ 10 دنانير عن كل شهر تأخير بالاضافة للأجر المستحق.

وفي حال ثبوت اي شكوى ضد صاحب العمل امام الادارة المختصة عن اختلاله بالالتزامات المفروضة عليه بموجب القانون، أو عدم تسلم العامل المنزلي من مكتب الاستقدام من دون عذر مقبول، أو عدم الالتزام بالحضور امام جلسات التحقيق عند استدعائه، يحق للادارة وقف اصدار سمات دخول للعمالة المنزلية لصاحب العمل لمدة 6 اشهر، وفي حال التكرار تضاعف المدة.

7 حالات لوقف التراخيص

يجوز لمدير الإدارة المختصة وقف تراخيص مكاتب أو شركات الاستقدام بصورة مؤقتة وفقا لما يلي:

● أولا: وقف الترخيص لمدة ثلاثة أشهر في الحالات التالية:

1 ـ امتناع المكتب أو الشركة أو احد فروعها عن مراجعة الإدارة المختصة بناء على طلبها، ما لم يثبت قيام مانع يحول دون ذلك.

2 ـ امتناع المكتب أو الشركة أو احد فروعها عن تسليم العامل المنزلي المستقدم لصاحب العمل خلال 24 ساعة من وصوله للبلاد، ما لم يثبت قيام مانع يحول دون ذلك، على أن يخطر الادارة المختصة به.

3ـ امتناع المكتب أو الشركة أو احد فروعها من استقبال العمالة المنزلية فور وصولها إلى البلاد، أو تأخره عن ذلك، دون عذر مقبول.

4 ـ امتناع المكتب أو الشركة أو احد فروعها عن تمكين المفتش المختص من الاطلاع على المستندات والدفاتر، أو عدم التعاون معه، أو الاصرار على تعطيله عن اداء عمله.

● ثانيا: وقف الترخيص لمدة ستة اشهر في الحالات التالية:

1 ـ قيام المكتب أو الشركة أو احد فروعها بالتعامل مع العمالة المنزلية المسترجعة أو تلك التي تم استقدامها من قبل الغير.

2 ـ قيام المكتب أو الشركة أو احد فروعها بإبرام عقود عمل مخالفة للعقود الموحدة والنموذجية المعتمدة من قبل الادارة المختصة، أو ثبوت التوقيع على العقود نيابة عن صاحب العمل أو العامل، أو ترك بعض البيانات المطلوبة فارغة.

3 ـ قيام المكتب أو الشركة أو احد فروعها بالإعلان أو الترويج عن العمالة المنزلية وتصنيفها على اساس العقيدة أو الجنس أو اللون أو على اساس التكلفة والاعلان عنها بطريقة مهينة لآدميته الانسانية.

وفي حال تكرار اي من الحالات السابق ذكرها في اولا وثانيا تضاعف مدة الوقف.

وفي جميع الاحوال يستمر المكتب أو الشركة في تنفيذ التزاماته الخاصة بتطبيق احكام القانون وهذه اللائحة والالتزامات التي نشأت قبل صدور الوقف.

ويجوز التظلم من قرار وقف أو الغاء الترخيص امام الوزير المختص خلال شهر من تاريخ ابلاغ المرخص له بالقرار، ويتم اخطاره بقرار الوزير بقبول التظلم أو رفضه خلال ستين يوما من تاريخ صدوره.

استعرض خلال اللقاء بعض ما تعرض له سوق السلاح قبل الحريق على مدى سنوات

د.ناصر العمار لـ «الأنباء»: سوق المباركية وقف عصياً على الغدر الصدامي.. وهمّنا إعادته كما كان بمعالمه التاريخية

بشرى شعبان

طالب د.ناصر العمار بعدم إزالة ما يمكن الإبقاء عليه من المحال المتضررة من حريق سوق السلاح الأخير الذي ضرب قلب المباركية، هذا المعلم التاريخي الذي تحول نقطة جذب سياحية على المستوى الخليجي والعربي، داعيا إلى ترميم أي محل نجا منه 50٪ حتى يحتفظ برونقه وشكله التراثي. واستعرض العمار في لقاء مع «الأنباء»، بعد إصداره مؤخرا الجزء الثاني من كتاب «عماريات» الذي تصادف خروجه إلى النور مع حريق المباركية الذي أدمى القلوب، وكانت المصادفة الغريبة أن أول مقالاته بعنوان «الأفكار العبقرية لإزالة المباركية»، استعرض بألم وحرقة بعض ما شاهده من حريق بعض أسواق سوق المباركية، مشيرا إلى انه بصفته مستثمرا لعدة محلات موروثة عن جده وشاهد على سوق وقف عصيا على الغدر الصدامي فإن الهم الذي يقلقه وأقرانه من أصحاب المحلات هو خشية القضاء على هذا المعلم التاريخي. وأكد العمار خلال اللقاء أن المنطقة التي حصل فيها الحريق هي أفضل مكان تاريخي ولا يقدر بثمن، مستعرضا بعض المراحل التي مر بها السوق قبل الحريق، والتي بدأت في العام 2013 بتبليغ المستثمرين في السوق بإشعار حضور الى إدارة أملاك الدولة، ثم مرحلة تبليغ أخرى من البلدية في العام 2019. كل هذه الأمور مع تفاصيل أخرى في السطور التالية:

د.ناصر العمار والزميلة بشرى شعبان خلال اللقاء (فريال حماد)

- **نطالب بأن يتم ترميم المحلات التي لا يتجاوز تضررها من حريق سوق السلاح نسبة 50٪ لا إزالتها**
- **يجب الحفاظ على الإرث التاريخي للكويت والمباركية أصبحت منذ زمن معلم جذب سياحي**
- **قيمة السوق المعنوية تفوق الأرباح.. ويجب إعادة المحلات للمستثمرين لها منذ أكثر من قرن**

بداية، هل ستتم إعادة بناء الأجزاء المحترقة من سوق المباركية بالأسلوب السابق نفسه؟

● أعتقد أن هذا ما سوف يحصل، لا سيما أن الخرائط موجودة والتصاميم محسوبة، ولكن لن يستطيعوا ان يعيدوا الباسجيل والجندل وصخر البحر، لن نستطيع إعادة التاريخ.

ولكن أود الإشارة هنا إلى أن فكرة إزالة سوق المباركية بدأت في العام 2013 عندما تم إخطار أصحاب المحلات بإشعار حضور إلى إدارة أملاك الدولة، هذا الاشعار تم توجيهه لأصحاب المحلات في شهر 2014/4، وإشعار الحضور مسجل عليه عنوان المحل ورقم المحل وتبعيته لأي موقع، وبموجبه نحضر إلى إدارة أملاك الدولة ونكتب تعهدا بالإخلاء خلال شهر، وذلك تمهيدا للهدم. نحن حاولنا مع الجهات المعنية واستعطفناهم لإيقاف الهدم والأسباب ليست بسبب تأثر مصالحنا، بل الحفاظ على المعلم التاريخي، لاسيما ان في ذلك التاريخ أي عام 2014/2013 لم يكن للسوق القيمة المادية الحالية نفسها، ولكنه محافظ على قيمته المعنوية. وكان آنذاك هذا السوق المعروف بسوق السلاح مغمور عند الناس وليس بالموقع الذي يستهوي الزوار، الذين تستهويهم أسواق أخرى من المباركية.

وأشير هنا إلى أن سوق السلاح وسوق الصفافير هذين السوقين تحديدا يشهدان على حمل الصخر من البحر والباسجيل والجندل، حيث تم إعمارهما منذ أكثر من 120 سنة، وهذا ما تقوله الوثائق ومنها وثيقة موقعة في 14 فبراير عام 1914 عن بيع أحد المحلات، وعليها شهود جدي من أبي وجدي من أمي. وفي هذا الوقت كتبت عدة مقالات عن الموضوع ومنها مقالة موجهة للمجلس الوطني للثقافة والفنون تحت عنوان «أنقذ الذي فلت من حقد وكراهية صدام»، نشرت في 2013/11/1 بعد ورود الإشعار، حيث طالبت من خلال هذا المقال بوقف قرار الهدم واستغربت أن يأتي القرار بعد ان قامت البلدية بتجميل السوق بإشراف الشيخة أمثال الأحمد والحقيقة بذلوا جهدا كبيرا لوضع السوق على الخريطة السياحية في الكويت وان يبقى السوق معلما من المعالم التاريخية والوطنية ونجحت البلدية في إبراز هذا السوق، وفوجئنا به بعد ما خط لنفسه خريطة سياحية في الكويت. وقد توجت جهودنا آنذاك بإيقاف الهدم 2014/2013.

كان هناك تجمع لأصحاب المحلات أين هو اليوم؟

● التجمع بعد أن نجح في إيقاف الهدم عبر اللجوء إلى أهل الكويت والجهات المسؤولة والمعنية وبعد النجاح توقف النشاط، ولكن بعد مرور 5 سنوات فوجئنا وتحديدا في 2019/10/21 بأن البلدية تقول عبر ملصقات على المحلات إن هذا العقار خاضع لإجراء تنظيمي والإجراء التنظيمي يتم بإزالة هذه المواقع وللأسف هذه الملصقات كانت على المحلات التي تعرضت للحريق بالكامل وهي ممسوحة بالأرض.

ومن هنا نقول هذه المعالم التاريخية أثمنها وأفضل مواقع فيها تحمل بصمة الهوية الكويتية هي ذاتها اليوم التي حرقت ومسحت تماما، ويبقى السؤال هنا برسم المعنيين.

وأذكر هنا أنه كانت هناك حادثة بعد لاصق إنذار الإخلاء للإزالة، حيث جاء أشخاص إلى السوق وطلبوا منا إخلاء المحلات بحجة انهم اشتروا السوق ويقولون نحن نريد ان نبني مجمعات ونحن من يقرر أن ترجعوا ووفق القيمة الإيجارية التي نحن نضعها، وبعد التحقق من الأمر طلع غير صحيح ولم يتم تخصيص العقار إلى أي جهة، إنما شخص لديه خطة انه يسعى مع آخرين لشراء الأرض والجزء المحدد بإشعار أملاك الدولة وملصقات البلدية، وهذا يربط الأحداث ببعضها البعض وتم أيضا إيقاف هذا الأمر بعد مراجعتنا للمعنيين وتقديم شكوى في مجلس الأمة.

وهنا أريد ان أذكر انه في عام 2018 كنت أتكلم في مقالات عن الأفكار العبقرية لإزالة سوق المباركية وأتكلم كنوع من الخوف ما بين مرحلة وأخرى احذر من عودة هؤلاء الناس وانبه الجهات المعنية عبر مقالة كتبتها أقول فيها «يا جماعة الخير هذه المحلات والمعالم حافظوا عليها حافظوا على السوق وقيمته التراثية والتاريخية».

إدارة السوق

كيف كانت تدار السوق؟

● هناك وثيقة تظهر ان إدارة أملاك الدولة اتفقت مع شركة عقارية كانت تستثمر في الأسواق على تسليم المباركية نهائيا وبالتالي انتهاء عقد بتاريخ 2017/2/28 ومن هذا التاريخ انتهت علاقة الشركة مع وزارة المالية. وهناك شركة مجمعات الأسواق كانت تدير هذا السوق والذي هو عبارة عن 3 مواقع المجموعة الأولى أملاك الدولة، الموقع الثاني أملاك لتجار وهي عبارة عن مجموعة بيوت لتجار، هذه البيوت تحولت إلى أسواق، والمجموعة الثالثة هي «وقف». هذا هو سوق المباركية اليوم، المقصود هنا القسم المحروق ويعود إلى (أملاك الدولة، تجار وأوقاف).

وأشدد هنا على أن اختلاف الملكية قد يضعنا في صعوبة بالغة في مرجعيتنا وبالتالي نحن كمستثمرين للمحلات نكلم مين؟ أنا كصاحب محلات لدي محلات تتبع أملاك الدولة وأخرى تتبع الوقف وهنا تكمن الصعوبة، فمن الممكن كل جهة تأخذ قرارا مختلفا عن الآخر ونحن نضيع فيما بينهم البعد التاريخي.

ماذا عن البعد التاريخي والقيمي للموقع؟

● الحقيقة تكلمت في عدة مقالات عن البعد التاريخي في سوق المباركية وأركز فيها على ان أهمية المباركية ليست في وضعها الاقتصادي والتجاري، نعم وصلنا لمرحلة اصبح هذا السوق قبلة السواح ويعتبر من الأسواق الجيدة والممتازة في حركة البيع ونسبة أرباح يحققها أصحاب المحلات، ولكن قبل هذا كله السوق قيمة معنوية تفوق قيمة الأرباح ونسبة الأرباح وهذه القيمة المتعلقة بالإرث والمعالم التاريخية التي لا تقدر بثمن، وكنا نصرخ بضرورة المحافظة عليها للأسف اليوم تدمرت أمام أعيننا ولا ندري كيف ستتعامل الدولة مع القضية. نحن خسرنا أرزاقنا ولذلك نقول ليس نحن كمستثمرين منذ أكثر من 100 عام توارثه الآباء والأبناء من الأجداد ليس نحن من خسر فقط بل كل كويتي يهتم بتاريخ ومعالم الكويت التاريخية.

أصحاب المحلات

كأصحاب محلات ما الخطوات للحفاظ على حقكم المادي والمعنوي؟

● الحفاظ على حقي المادي بالحفاظ على ما تبقى من المحلات التي طالها الحريق، فالمحلات التي تضررت بنسبة 50٪ المطلوب الحفاظ على الـ 50٪ المتبقية أما التي تعرضت لأضرار 100٪ فعزاؤنا في إعادة بناء المحلات التي تحاكي بتصميمها الجديد التصميم القديم مثل أسواق متواجدة في عدد من دول الخليج.

وأنا أناشد كل إنسان والجهات المعنية من جمعيات نفع عام المعنية بالتراث وكذلك المجلس الوطني للثقافة والفنون والآداب الذي حقيقة قام مشكورا بمسعى جيد لنقل هذه الأسواق التي تعرضت للحريق إلى المجلس ولكن للأسف لم يتم نقلها إليه، علما أن هناك محاولات كثيرة ومراسلات بنقلها إلى المجلس أسوة بسوق التمر وسوق الجد، حيث تم انتقالهم الى المجلس وهم من ضمن أسواق المباركية ولكن للأسف «سوق السلاح وسوق الصفافير وسوق البوالطوا» لم يتم نقلها بل كان العمل جاريا لنقلها لكن سبقهم الحريق مع الأسف وقضى على هذه الأماكن. الآن نتمنى على المجلس الوطني ان يستعجل بضم هذه الأسواق تحت مظلته وهو الجهة الأعلم في كيفية إعادة السوق بملامحه التاريخية ولو كانت مستحدثة تحاكي الماضي.

تحركات المستثمرين

هل من تحركات تحضرون لها كمستثمرين؟

● نعمل على تجميع أنفسنا في مجموعة للعمل على إعادة الأسواق، وفي البداية ستكون هناك مناشدة للقيادة السياسية وهذه المناشدة ليس وراءها هدف مادي بإرجاع المحلات لنا للبيع، بل الهدف هو المحافظة على ما تبقى من التراث الذي الآن قدرت المطافئ نسبة التدمير فيه 50٪ ان يتم المحافظة على الـ 50٪ المتبقية وترميمها بالشكل الذي يحافظ على المعنى الحقيقي لهذا المعلم التاريخي.

كذلك تتضمن المناشدة إعادة الأسواق بعد بنائها الى أصحابها المستثمرين الذين توارثوها عن أجدادهم، جميع المستثمرين أخذوا المحلات أجدادهم وليس آبائهم وهذا ما تثبته الوثائق واننا على يقين ان القيادة السياسية حريصة على مصلحة وتاريخ والإرث التاريخي للبلد ومن ثم أيضا مصلحة الذين تعرضوا لضرر مادي كبير.

وأختم كلامي بأننا شعرنا بألم كبير من مشهد الحريق والجرافات تجرف تاريخنا وأرزاقنا التي تحولت رمادا، إنه شيء حزين أدمى قلوبنا.

نظمتها بالتعاون مع «ديجيتال كامبس» للتعريف بالعطور المميزة التي طرحتها

الحربي خلال غبقة «مشاعر للعطور»: الانطلاق اليوم وافتتاح أفرع الشركة خلال مايو

الشيخة سهيلة الصباح وناصر الحربي وعلي نجم (متين غوزال)

السفير التونسي الهاشمي عجيلي مع ناصر الحربي

جانب من الحضور في غبقة مشاعر للعطور (متين غوزال)

ندى أبو نصر

نظمت شركة مشاعر للعطور غبقتها الرمضانية بالتعاون مع شركة ديجيتال كامبس، وذلك في دار حمد، بحضور صاحب شركة مشاعر للعطور ناصر الحربي، وصاحب شركة ديجيتال كامبس الإعلامي والكاتب علي نجم، إضافة إلى عدد من السفراء ورجال الأعمال ووجهاء المجتمع الكويتي وممثلي وسائل الإعلام والصحافة ونخبة من الفنانين، وكوكبة من نجمات التواصل الاجتماعي اللائي حرصن على بث الصور والفيديوهات خلال جولة التعرف على عدد من العطور التي أطلقتها الشركة من خلال غبقتها.

وفي هذا الإطار توجه صاحب شركة مشاعر للعطور ناصر الحربي بجزيل الشكر إلى كل من لبى الدعوة بالمشاركة والحضور، مضيفا: أردنا أن تكون انطلاقة شركة مشاعر للعطور من خلال هذه الغبقة في الشهر الفضيل وسيتم افتتاح الأفرع داخل الكويت خلال شهر مايو.

وأضاف أن تسمية الشركة «مشاعر» تعود إلى أن هناك شيئين لا يستطيع الإنسان أن يراهما وهما الإحساس والعطر، ولدينا ثلاثة عطور تم طرحها وهي: VAYA_ VERO_ President.

ولفت إلى أن «مشاعر» هي علامة تجارية كويتية، وهي أول شركة كويتية يتم التعاون بينها وبين أكبر مصنع زيوت عطرية في العالم مقره فرنسا.

وقال لدينا خبرة أكثر من 17 سنة في هذا المجال وحرصنا اليوم على أن نقدم عطورا عالمية ذات تركيز عال ومميز وبسعر مناسب للجميع وطريقة مزج المكونات فيها ستكون مميزة جدا تخطف الأنفاس.

وأكد الحربي الاستمرار في التألق والتميز، للتوسع والانتشار وتقديم الخدمة التي يستحقها العملاء وإرضاء كل أذواق المواطنين والمقيمين على أرض الكويت الحبيبة.

بدوره، قال الإعلامي والكاتب علي نجم: أنا سعيد جدا بحضوري وان نكون في ديجيتال كامبس جزءا من هذا الحدث المميز من خلال هذه الغبقة والأمسية الجميلة بالتعاون مع الفريق المميز في «مشاعر للعطور» التي سيتم من خلالها انطلاقتها وسط أجواء رمضانية مميزة وساحرة.

وأضاف: قررنا أن تكون الغبقة في بداية آخر أسبوع من رمضان لتكون ختام الغبقات ولنقول للجميع عيدكم مبارك ونعطيهم هدايا العيد مقدما ونتمنى لشركة مشاعر للعطور كل النجاح والتوفيق.

لمشاهدة الفيديو

عدد من الحضور في الغبقة

ناصر الحربي متحدثا إلى الزميلة ندى أبو نصر

حضور نسائي

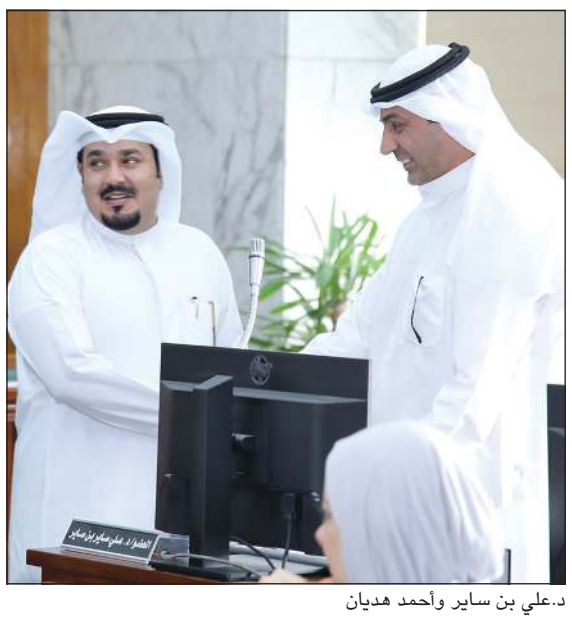
د.علي بن ساير وأحمد هديان

أسامة العتيبي وم.سعد المحيلبي وبدر الرفاعي (ريليش كومار)

عبدالعزيز المعجل وحمد المدلج

المجلس رفض اعتراض وزير البلدية واستخدم المادة 25 وأحال الأمر إلى مجلس الوزراء للفصل فيه

«البلدي»: لا مظلات عبر الشارع وإقامتها مجاناً في السكن الخاص

■ عدم السماح بتحويل قسائم القطعة 4 في منطقة الجليب إلى «استثماري» ■ إحالة لائحة تنظيم زراعة الساحات المملوكة للدولة بالسكن الخاص للدراسة

فهيد المويزري

م.مها البغلي ومشعل الحمضان

عبدالله المحري

بداح العنزي

وافق المجلس البلدي في جلسته العادية أمس برئاسة أسامة العتيبي على رفض اعتراض وزير البلدية بشأن إقامة المظلات عبر الشارع ورفض تحصيل الرسوم لإقامة المظلات في السكن الخاص، كما رفض طلب تحويل قسائم بمنطقة الجليب قطعة 4 والمطلة على الدائري السادس مقابل ستاد جابر إلى استثماري أسوة بالقسائم المطلة على «السادس»، وفيما يلي تفاصيل الجلسة:

افتتح رئيس المجلس البلدي أسامة العتيبي الجلسة الساعة 12,30 ظهرا، حيث صادق المجلس على محضر الاجتماع السابق.

وانتقل المجلس إلى مناقشة كتاب وزير الدولة لشؤون البلدية بشأن التصديق على محضر اجتماع المجلس البلدي رقم 14/2022د4 المنعقد في 14 مارس لدور الانعقاد الرابع للفصل التشريعي الـ 12.

وقال فهيد المويزري: نريد توضيحا بشأن اعتراض الوزيرة على بعض بنود لائحة المظلات.

وذكر اسامة العتيبي ان المجلس أمام خيارين، اما قبول الاعتراض او استخدام المادة 25، فيما بين محمد الرقيب أن المظلات عبر الشارع سيكون منظرها غير حضاري.

واشار مشعل الحمضان إلى أن مقترح الجهاز الفني لم يوضح الامر وستكون هناك فوضى اذا تم السماح بالمظلات عبر الشارع وان قرار «البلدي» بشأن رفض المظلات عبر الشارع تم اتخاذه بعد دراسة.

وذكر العضو احمد هديان أن المجلس استخدم المادة 25 ورفض الاعتراض.

وبين المستشار القانوني رجعان الغريب أن المجلس أمام الموافقة أو رفض اعتراض الوزيرة.

وقال العضو عبدالسلام الرندي إن الوزيرة قد تدخلت في قرار المجلس من خلال اجراء تعديل على البنود ولذلك لابد من إحالته إلى ادارة الفتوى والتشريع او الادارة القانونية.

وبين العضو فهيد المويزري أن اللجنة حددت الترخيص عبر الشارع وفق ضوابط تنظيمية، فيما طالب مشعل الحمضان باستخدام المادة 25 لرفض اعتراض الوزيرة.

ووافق المجلس على استخدام المادة 25 لرفض اعتراض وزيرة البلدية على اقامة المظلات عبر الشارع وكذلك فرض رسوم المظلات في السكن الخاص واحالة الأمر إلى مجلس الوزراء للفصل فيه، كما بحث المجلس اعتراض الوزيرة المتعلق برسوم المظلات.

وقال العضو مشعل الحمضان إن المجلس استثنى السكن الخاص والوزيرة اعترضت على ذلك، فيما لفت حمد المدلج إلى أن قرار المجلس الخاص بعدم تحصيل رسوم من السكن الخاص واضح وسليم.

الساحات المملوكة للدولة

وانتقل المجلس إلى مناقشة مشروع القرار الوزاري بشأن لائحة تنظيم زراعة الساحات المملوكة للدولة الملاصقة لبيوت السكن الخاص والنموذجي.

وطالب العضو مشعل الحمضان بإحالة اللائحة القانونية والمالية.

ووافق المجلس على طلب الاحالة إلى اللجنة القانونية والمالية.

كما بحث المجلس تعديل أحكام المرسوم بالقانون رقم 40 لسنة 1978 بشأن القطع التنظيمية، وتعديل احكام قراري المجلس البلدي بشأن نظام تقسيم وتجزئة الأراضي المعدة للبناء بشأن القواعد والإجراءات المتعلقة بتنظيم القطع التنظيمية تطبيقا لإحكام المرسوم بالقانون رقم 40 لسنة 1978 بشأن تنظيم القطع التنظيمية.

وطلب العضو مشعل الحمضان بضرورة احالة المشروع إلى اللجنة القانونية والمالية، ووافق المجلس على طلب الاحالة.

وانتقل المجلس لمناقشة الرد على السؤال المقدم من العضو م.عبدالسلام الرندي بشأن شركات تدوير النفايات، حيث عبر الرندي عن عدم الاكتفاء بالرد.

كما اطلع المجلس على الرد حول السؤال المقدم من أحمد هديان بشأن تصريحات رئيس قسم المخالفات بمحافظة الجهراء على وسائل التواصل الاجتماعي حيث تم الاكتفاء بالرد.

وناقش المجلس الرد على السؤال المقدم من نائب رئيس المجلس البلدي عبدالله المحري بشأن تطوير الطريق الدائري الثاني والثالث وشارع دمشق، حيث اكد الاكتفاء بالرد.

ورفض المجلس طلب تحويل قسائم منطقة جليب الشيوخ قطعة 4 المطلة على الدائري السادس مقابل ستاد جابر إلى استثماري أسوة بالقسائم المطلة على «السادس» شرق منطقة جليب الشيوخ.

وتم حفظ طلب احدى المؤسسات بشأن إضافة نشاط مطعم ومقهى في دار الضيافة في منطقة الرقعي.

واحال المجلس الاقتراحات المقدمة من الاعضاء إلى الجهاز التنفيذي للدراسة وتضمنت التالي:

الاقتراح المقدم من العضو احمد هديان بشأن ضم وإضافة أجزاء من الساحات والارتدادات الملاصقة لقسائم السكن الخاص والنموذجي والشريط الساحلي، الاقتراح المقدم من عبدالعزيز المعجل بشأن تعديل بعض مواد لائحة في اشغالات الطرق، الاقتراح المقدم من العضو عبدالله الرومي بشأن تخصيص مواقف سيارات مديرية أمن حولي

ووافق المجلس على فتح بند ما يستجد من أعمال، حيث ناقش طلب وزارة الكهرباء والماء والطاقة المتجددة تخصيص موقع محطة تحويل كهرباء رئيسية في منطقة العبدلي بمساحة 3000م2 ووافق المجلس على تخصيص موقع محطة تحويل كهربائية بمساحة 3000م2 في منطقة المهبولة قطعة 1.

ورفعت الجلسة الساعة 2 ظهرا.

تخصيص مواقف متعددة الأدوار في «الإعلام»

قدم نائب رئيس المجلس البلدي عبدالله المحري والعضو مشعل الحمضان اقتراحا بتخصيص مواقف متعددة الأدوار لوزارة الإعلام.

وجاء في الاقتراح: نظرا لما تشهده وزارة الإعلام من ازدحام شديد في مواقف السيارات المقابلة لهذه الوزارة ولما يمثله هذا المرفق الحكومي من أهمية، لذا نقترح تخصيص مواقف متعددة الأدوار لخدمة موظفي ومراجعي الوزارة.

الحمضان يقترح لائحة للباعة المتجولين

قدم العضو مشعل الحمضان اقتراحا لإيجاد لائحة خاصة للباعة المتجولين.

وقال الحمضان في اقتراحه: في الآونة الأخيرة، قامت البلدية بمخالفة العديد من الباعة المتجولين ومصادرة بضائعهم وفقا لقرار رقم 3370 لسنة 1981 والمستند الى القانون رقم 15 لسنة 1976، وبناء على صدور قانون رقم 33 لسنة 2016 والذي بموجبه يلغي جميع القوانين السابقة ومن ضمنها قانون 15 السنة 1976 وبالتالي تكون تلك المخالفات السابقة قابلة للطعن والإلغاء من قبل المحاكم للأسباب سابقة الذكر.

لذا أقترح عمل لائحة قرار خاص للباعة المتجولين، وذلك لسد تلك الثغرة القانونية.

البغلي لاستحداث لائحة لتنظيم أعمال الهدم

قدمت عضو المجلس م.مها البغلي اقتراحا بوضع لائحة لتنظيم أعمال الهدم.

وقالت م.البغلي في اقتراحها: لوحظ في الآونة الأخيرة القيام بهدم المباني بطريقة غير صحيحة وغير آمنة وبمعدات عشوائية وفي أماكن مختلفة.

لذا، اقترح وضع لائحة لتنظيم أعمال الهدم وفق آليات واشتراطات فنية تضمن الأمن والسلامة بالتنسيق مع الجهات الحكومية ذات العلاقة مثل الإدارة العامة للإطفاء ووزارة الداخلية.

جانب من الأعضاء خلال الجلسة

م.عبدالسلام الرندي

رفع 37 سيارة وتنظيف الخطوط السريعة في «الأحمدي»

أعلنت إدارة العلاقات العامة في بلدية الكويت عن قيام ادارة النظافة العامة واشغالات الطرق بفرع بلدية محافظة الأحمدي بجولات ميدانية لتنظيف الخطوط السريعة ورفع كل ما يشوه المنظر العام ويعمل على إعاقة الطريق في إطار الحملات اليومية للارتقاء بمستوى النظافة بالمحافظة.

وفي هذا السياق اكد مدير إدارة النظافة العامة واشغالات الطرق بمحافظة الأحمدي فيصل العتيبي أن الهدف من الجولات الميدانية المكثفة رصد المخالفين واتخاذ جميع الاجراءات القانونية بحقهم، لافتا إلى أن الفريق الرقابي بإدارة النظافة العامة وإشغالات الطرق يولي اهتماما بالغا برفع مستوى النظافة بجميع مناطق المحافظة بشكل عام من خلال تنظيف الخطوط السريعة والشوارع الرئيسية والداخلية ورفع جميع المخلفات وكل ما يشوه المنظر العام بالمناطق.

وأشار العتيبي إلى أن الحملات الميدانية التي نفذها الفريق الرقابي بإدارة النظافة العامة وإشغالات أسفرت عن رفع 37 سيارة مهملة وتم إرسالهم لموقع حجز السيارات في البلدية فضلا عن تنظيف الخطوط السريعة من الرمال والمخلفات.

ولفت الى أن مشرفي المراكز يقومون وبصفة دورية بمتابعة أعمال النظافة بجميع مناطق المحافظة من خلال رفع كل ما يعمل على إعاقة الطريق ويشوه المنظر العام، مؤكدا عدم تهاون الفريق الرقابي في اتخاذ الإجراءات القانونية حيال المخالفين للائحة النظافة العامة وإشغالات الطرق.

رفع إحدى السيارات المهملة خلال الحملة

تقديراً لجهودهم في تنظيم الورشة التدريبية للأمن والسلامة

بنك برقان كرَّم كوادر إدارة القوات الخاصة التابعة لـ«الداخلية»

مسعود محمود جوهر حيات ورائد عبدالله الهقهق وم. سعود الهدبة مع كوادر إدارة القوات الخاصة التابعة لوزارة الداخلية

كرم بنك برقان مؤخرا عددا من كوادر إدارة القوات الخاصة التابعة لوزارة الداخلية تقديرا لجهودهم في تنظيم الورشة التدريبية للأمن والسلامة لمجموعة من موظفي البنك. وقد تم تنظيم التكريم في مقر بنك برقان الرئيسي بحضور نائب رئيس مجلس الإدارة ورئيس الجهاز التنفيذي للمجموعة مسعود حيات، ونائب الرئيس التنفيذي للمجموعة والرئيس التنفيذي ـ الكويت رائد الهقهق ورئيس إدارة الخدمات العامة في بنك برقان م.سعود الهدبة.

وقد جاء هذا التكريم تعبيرا عن امتنان بنك برقان لجهود فريق القوات الخاصة في هذا التعاون الأول من نوعه، الذي شمل ورشة عمل لتدريب مديري الفروع على التعامل مع حالات الاقتحام والسطو المسلح، من خلال سيناريوهات محاكاة وهمية مشابهة لأحداث حقيقية، كما تم تسليم شهادات تقدير لممثلي إدارة القوات الخاصة من بينهم اللواء شكري النجار ـ وكيل قطاع الأمن الخاص وآمر الكتيبة الخاصة بإدارة الوحدات في وزارة الداخلية. وتعليقا على هذا الحدث، صرح نائب رئيس مجلس الإدارة ورئيس الجهاز التنفيذي للمجموعة، مسعود محمود جوهر حيات قائلا: «نحن ممتنون للغاية لوزارة الداخلية وإدارة القوات الخاصة لتفانيهم في تعزيز السلامة والأمن في جميع البنوك والمؤسسات المالية الكويتية. وهذا التكريم تعبير على تقديرنا لأدائهم المهني العالي في تنظيم ورشة العمل والتمرين الميداني القائم على المحاكاة في فرع صبحان».

من جانبه، صرح م.سعود الهدبة، رئيس إدارة الخدمات العامة في بنك برقان «نحن حريصون دائما على إبراز جهود المنظمات والمؤسسات التي نتعاون معها في مختلف المجالات في المشاريع التي ننفذها لخدمة القيم المشتركة بيننا. وقد تمكنا، بدعم من شركائنا في النجاح، من تحقيق العديد من الأهداف التي وضعناها لخدمة مصلحة عملائنا والتأثير بشكل إيجابي على مجتمعنا بشكل عام».

يجدر بالذكر أن بنك برقان ملتزم بأعلى معايير الأمن والسلامة في منشآته المادية. وسيواصل البنك الالتزام بالحفاظ على أمن العملاء والموظفين بما يتماشى مع سياسات السلطات الرسمية في الدولة وقرارات بنك الكويت المركزي في هذا الصدد.

ومنذ تأسيسه في عام 1977، ركز بنك برقان بشكل كبير على قطاعي الشركات والمؤسسات المالية. ويحتل بنك برقان مركزا رياديا في القطاع المصرفي الكويتي باعتباره ثالث أكبر بنك من حيث الأصول، كما يقدم خدمات مصرفية مبتكرة تتناسب مع قاعدة عملائه المتنامية من أفراد وشركات ومؤسسات.

ويمتلك بنك برقان مصارف تابعة مملوكة للأغلبية في منطقة الشرق الأوسط وشمال أفريقيا وتركيا تمثل مجموعة بنك برقان وتشمل بنك الخليج الجزائر (الجزائر)، ومصرف بغداد (العراق ولبنان)، وبنك تونس العالمي (تونس) وبنك برقان ـ تركيا (تركيا). ولبنك برقان حضور قوي في دولة الإمارات العربية المتحدة من خلال مكتب الشركة «برقان للخدمات المالية المحدودة».

وقد استمر البنك في تطوير أدائه منذ تأسيسه من خلال تنويع مصادر الإيرادات ومصادر التمويل وتقوية قاعدة رأس المال. وساهم اعتماد بنك برقان على أحدث التقنيات في تقديم خدماته في دعم مركزه الريادي في السوق المحلية وفي منطقة الشرق الأوسط وشمال إفريقيا. يعمل بنك برقان استنادا إلى قيم الثقة والالتزام والتميز والتطور التي تمثل أساس المعايير والممارسات التي يلتزم بها لتحقيق أهدافه، مدفوعا بهدفه المحوري المتمثل في إرضاء عملائه عبر المنتجات والخدمات التي يقدمها.

وحصل البنك على شهادة ISO/ IEC 27001 2013 لأنظمة إدارة أمن المعلومات (ISMS) وأعيد اعتماده مع شهادة ISO 9001 2015 المرموقة، مما يجعله أحد البنوك القليلة في الكويت ودول مجلس التعاون الخليجي التي حصلت على هذه الشهادة للمرة الخامسة على التوالي. ويتميز البنك أيضا بكونه البنك الوحيد في الكويت الذي فاز بجائزة «جي بي مورغان تشيس» لتقدير الجودة لمدة عشرين عاما متتالية. تجدر الإشارة إلى أن بنك برقان هو شركة تابعة مملوكة بالأغلبية لشركة مشاريع الكويت KIPCO، إحدى أكبر الشركات القابضة في الشرق الأوسط وشمال افريقيا.

الشركة قدمت خدمات الضيافة في المساجد خلال العشر الأواخر

«زين» شاركت المصلين أجواء صلاة القيام

شاركت زين المزود الرائد للخدمات الرقمية في الكويت أجواء وبركة صلاة القيام مع المصلين خلال العشر الأواخر من شهر رمضان المبارك ضمن حملتها الرمضانية السنوية «زين الشهور»، وذلك في عدد من المساجد الكبرى بالبلاد.

وذكرت الشركة في بيان صحافي أنها أسهمت بإطلاق هذه المبادرة انطلاقا من حملتها السنوية لشهر رمضان المبارك «زين الشهور»، والتي سيرت من خلالها قوافل الخير منذ بداية الشهر الكريم لتشارك بها بركة وبهجة رمضان مع أطياف المجتمع كافة، وذلك بالتعاون مع مختلف الجهات والمؤسسات في البلاد لتعكس روح العطاء في الشهر الفضيل.

وكعادتها السنوية خلال العشر الأواخر وتحديدا خلال فترة أداء صلاة القيام، شاركت زين الأجواء الروحانية للعشر الأواخر من شهر رمضان المبارك من خلال تقديم خدمات الضيافة للمصلين أثناء صلاة القيام في مسجد جابر العلي بمنطقة جنوب السرة ومسجد محمد جاسم السداح بضاحية عبدالله السالم.

وتتخذ زين شعار «زين الشهور» لحملتها الرمضانية السنوية لما لهذا الشهر من مكانة خاصة في قلب المجتمع الكويتي، والذي تنعكس فيه روح حب الخير ومساعدة الغير، فالشركة مستمرة بالالتزام في تقديم قيمة مضافة للمجتمع، وهو ما يجعلها تحرص على تناول القضايا الأكثر تأثيرا في الحياة، مبينة أن حملتها تأتي لتترجم هذا التوجه، وتحمل معها رسالة تحث على التقارب والتراحم بين جميع أطياف المجتمع.

«الأهلي المتحد» يشارك الأطفال بالمستشفيات فرحة القرقيعان

فريق المسؤولية المجتمعية في الأهلي المتحد مع ممثلي مستشفى الأمراض الصدرية

فاتن التميمي تقدم القرقيعان لأحد الاطفال المرضى

في بادرة إنسانية ومجتمعية هادفة، نظم البنك الأهلي المتحد عدة زيارات إلى مجموعة من المستشفيات بالكويت لمشاركة الأطفال الذين يخضعون للعلاج في هذه المستشفيات فرحة القرقيعان، والاستمتاع بأجواء البهجة الرمضانية، مما يدخل السرور والفرحة على نفوس هؤلاء الطفال ونفوس عائلاتهم.

وبهذه المناسبة، أوضحت رئيس إدارة الإعلام الاجتماعي والمسؤولية المجتمعية بالبنك الأهلي المتحد فاتن التميمي أن فريق المسؤولية المجتمعية بالبنك قد تطوع لزيارة مركز مكي جمعة للسرطان، ومستشفى أمراض الصدر، ومركز الكويت للصحة النفسية للاحتفال بالقرقيعان مع الأطفال المرضى، بما يتوافق مع جهود البنك الرامية إلى مد يد العون والمساعدة وتقديم كل سبل الرعاية للمرضى، وخاصة من الأطفال الذين يحتاجون لدعمهم معنويا ورسم البسمة على وجوههم في هذه الأيام المباركة. وأضافت: إن هذه الزيارات التي نحرص على القيام بها إلى المستشفيات انطلاقا من دورنا المجتمعي كجزء لا يتجزأ من النسيج الاجتماعي الكويتي، من شأنها تقديم الدعم المعنوي للأطفال المرضي وعائلاتهم، فضلا عن أنها تعكس التواد والتراحم، وتؤكد الترابط الإنساني بين المجتمع، فنحن نرى في ضحكة الأطفال وسعادتهم طاقة ودافعا لنا إلى مزيد من العطاء، والقيام بالمزيد من الأنشطة والبرامج الموجهة للأطفال. وأكدت التميمي أن البنك الأهلي يواصل مبادراته في إطار برنامجه المتميز للمسؤولية المجتمعية بمناسبة شهر رمضان الفضيل الذي تتجسد فيه المعاني الإنسانية والخيرية وتتأصل فيه روح التكافل الاجتماعي بين جميع أفراد المجتمع.

تقدم بجزيل الشكر لكل من سأل عنه عبر مختلف الوسائل وشبكات التواصل الاجتماعي

«أبو الأيتام» محمد الشايع عاد بعد رحلة علاج: غمرتني دعوات المحبين في الكويت وخارجها

محمد الشايع متوسطاً مستقبليه في المطار عقب وصوله من رحلة العلاج (ريليش كومار)

ثامر السليم

عاد الى البلاد مساء أول من أمس رئيس مجلس إدارة جمعية الصفا الخيرية الإنسانية «أبو الأيتام» محمد الشايع قادما من ألمانيا بعد رحلة علاج، وكان في استقباله لدى وصوله إلى مطار الكويت عدد كبير من محبيه الذين عبروا عن سعادتهم بعودته سالما معافى وتمنوا له دوام الصحة والعافية. ولدى وصوله، قال محمد الشايع: أولا أشكر الله عز وجل الذي أنعم علي بالعافية والحمدلله والشكر وله الفضل والمنة إنني في بلدي وسط أهلي وإخواني، مضيفا: أجريت عملية جراحية بسيطة تكللت بالنجاح، وهذا من كرم الله عز وجل ودعاء اخواني الذين أسعدوني بخالص الدعوات، والسؤال عني عبر الوسائل وشبكات التواصل الاجتماعي المختلفة.

وتابع الشايع: هذا إن دل فإنما يدل على حبهم لي جزاهم الله خيرا، وقد شعرت بأن لي اخوة واخوات سواء داخل الكويت أو خارجها يسألون عني طول فترة علاجي، سائلا العلي القدير ألا يصيب أي إنسان بمكروه، وان يشفي كل مريض، وأتوجه بالشكر الجزيل لأبنائي وبناتي الطلبة الايتام في جمهورية قيرغيزستان لسؤالهم وحزنهم لما أصابني وكذلك مكتبنا هناك، واخواني واخواتي الأفاضل في جمعية الصفا الإنسانية الذين كانوا يتواصلون معي ويسألون عني على مدار الساعة، مقدرا كل وسائل الاعلام التي حضرت لاستقباله، فلهم كل الشكر والتقدير فهم يتواجدون دوما في الميدان لنقل معاناة المستضعفين والمرضى.

لمشاهدة الفيديو
محمد الشايع لدى وصوله إلى البلاد

محبو «أبو الأيتام» في استقباله قبيل عودته

«الهلال الأحمر» توقّع اتفاقية لإنشاء مركز إقليمي للاستجابة للكوارث والحرائق في تركيا

أنور الحساوي ويونس سيزار لدى توقيع الاتفاقية بحضور السفيرة عائشة كويتاك وعبدالوهاب الرشود

أعلنت جمعية الهلال الأحمر أمس الاثنين عن توقيع اتفاقية مع إدارة الكوارث والطوارئ في تركيا (آفاد) لإنشاء مركز اقليمي للاستجابة للكوارث والحرائق في انطاليا بتركيا بتبرع من بيت التمويل الكويتي (بيتك).

وقال نائب رئيس مجلس الادارة في الجمعية أنور الحساوي لـ«كونا» إن الاتفاقية تنص على انشاء وتجهيز مركز اقليمي للاستجابة للكوارث والحرائق في انطاليا لدعم جهود مكافحة حرائق الغابات التي اجتاحت العديد من المناطق في تركيا وما تبعته من خسائر مادية وبشرية.

وأضاف الحساوي أن (بيتك) خصص المبالغ اللازمة لدعم وتنفيذ المشروع الانساني، مشيدا بالتعاون القائم بين الجمعية وبيت التمويل الكويتي لدعم المشاريع الخيرية المتنوعة.

من جانبه، أشاد رئيس هيئة إدارة الكوارث والطوارئ في تركيا (آفاد) يونس سيزار في تصريح مماثل لـ«كونا» بالتعاون مع الهلال الاحمر الكويتي، مؤكدا أن هذا التعاون في مواجهة الكوارث يسهل على الطرفين الاستعداد لها.

وقال سيزار إن الهلال الأحمر الكويتي يتمتع بسجل حافل من الإنجازات في جهود العمل الإنساني والبرامج المجتمعية والإغاثية المختلفة، معربا عن تقديره لمساندة الجمعية للشعوب التي تتعرض للكوارث الطبيعية والحد من معاناتهم الإنسانية.

وثمن جهود جميع من ساهموا في هذا المشروع لاسيما بيت التمويل الكويتي، متطلعا الى تحقيق المزيد من الإنجازات في هذا الإطار.

وحضر حفل التوقيع سفيرة الجمهورية التركية لدى البلاد عائشة كويتاك والرئيس التنفيذي لمجموعة بيت التمويل الكويتي (بيتك) عبدالوهاب الرشود والأمين العام لجمعية الهلال الاحمر الكويتي مها البرجس.

عيادة الميدان تفتتح فرع شرق الجديد في برج كيبكو

في إطار سعيها المتواصل للتوسع والتجديد لتقديم أفضل وأجود خدمات طب الفم والأسنان التخصصية التي تلبي احتياجات عملائها، أعلن مركز عيادة الميدان ـ أول وأفضل عيادة أسنان تخصصية في الكويت ـ عن افتتاحها أمس لفرعها الجديد في برج كيبكو الدور 42، الكائن في منطقة شرق، بعد انتقاله من مقره السابق الكائن في شرق ـ شارع أحمد الجابر. وقالت بهذه المناسبة: يعتبر مركز عيادة الميدان (فرع شرق)، الفرع الأول لمجموعة مراكز عيادة الميدان السبعة التي تغطي كل محافظات الكويت، الذي تأسس في عام 1986، وانتقال هذا الفرع الى أضخم صرح تجاري في العاصمة (برج كيبكو) يعود الى مكانته المرموقة إذ يضم أكبر الشركات الاستثمارية والعقارية إضافة إلى موقعه الإستراتيجي المميز وطلته البحرية الخلابة.

خدمات بيت الزكاة في رمضان

اعتاد بيت الزكاة أن يستقبل الشهر الفضيل بخدمات واستعدادات هدفها خدمة كل من المتبرعين والمحتاجين إضافة الى أعماله المعتادة، ولأن رمضان هو شهر العطاء والصدقات تكثر فيه أعمال الخير لما يتميز به هذا الشهر من رحمة ومغفرة وإحسان، وتسمو وتتحقق فيه أهداف البيت وتصل إلي ذروتها ويطغى عليه جو من التكافل الاجتماعي الذي يحقق بدوره رؤية بيت الزكاة في ريادته بالعمل الزكوي والإنساني، والتي في مقدمتها قيام إدارة المشاريع والهيئات المحلية لدى البيت بتسليم المسلة الغذائية للأسر المسجلة والمستحقة (وهو بديل لتنفيذ مشروع ولائم الافطار داخل الكويت).

وقد قامت إدارة النشاط الخارجي وكعادتها كل سنة بدعم المشاريع الخيرية الموسمية الخارجية والتي تمثلت في مشروع ولائم الإفطار الذي اشتمل على وجبات إفطار تكلفتها 750 فلسا أو سلة غذائية قيمتها 22,500 دينارا، وذلك لإفطار صائم شهر كامل، وتم تنفيذ المشروع في 16 دولة. وينظم مثل هذا المشروع كل عام أيضا داخل دولة الكويت، واستوجب تبديله هذا العام بالسلة الغذائية نظرا للأوضاع الراهنة وجائحة كوفيد ـ 19.

ألقاها نيابة عنه سمو ولي العهد الشيخ مشعل الأحمد

رئيس وأعضاء مجلس الأمة يشيدون بكلمة الأمير في العشر الأواخر: سمعاً وطاعة يا صاحب السمو

مرزوق الغانم

أحمد الشحومي

حمد الهرشاني

فرز الديحاني

أسامة الشاهين

مبارك الخجمة

خليل الصالح

د. علي القطان

■ **مرزوق الغانم: سموه وضع النقاط على الحروف وركّز على التحديات التي تواجه البلاد والعباد**

■ **أحمد الشحومي: رسائل واضحة موجهة وذات هدف وبعد وعمق**

■ **حمد الهرشاني: نؤكد ثقتنا في سمو الأمير وسمو ولي العهد في اتخاذ القرار المناسب**

■ **فرز الديحاني: نعمل جاهدين من أجل الكويت وشعبها والبقاء متمسكين بدستورها**

■ **أسامة الشاهين: كلمة الأمير من الاحتفاء الجميل والاستشعار الجليل لشعائر الإسلام**

■ **مبارك الخجمة: تعكس حرصه الشديد على تعزيز الوحدة الوطنية واستقرار البلاد**

■ **خليل الصالح: عبَّرت عن المشاعر الأبوية الصادقة الأمينة على وحدة الشعب**

■ **علي القطان: لُحمة الكويتيين والتمسك بالوحدة الوطنية هما سبيل الاستقرار المنشود**

مساعد العارضي

م. احمد الحمد

سلمان الحليلة

سعدون حماد

د.محمد الحويلة

د.عبدالله الطريجي

د.أحمد مطيع

■ **مساعد العارضي: كلمة سموه تلخص نهج الإصلاح الذي نؤمن به وطالبنا فيه**

■ **أحمد الحمد: سمو الأمير يدعو للتماسك وسلامة الصدور والتعاون**

■ **سلمان الحليلة: سمو الأمير شخّص الداء ووصف لنا الدواء بما يمتلكه من حنكة**

■ **سعدون حماد: سموه حثّ على التلاحم والتماسك وتعزيز الوحدة الوطنية**

■ **محمد الحويلة: احتوت على وصايا كثيرة كلها تصب في مصلحة الكويت**

■ **عبدالله الطريجي: لنترجم دعوة سموه بالحفاظ على الوحدة الوطنية**

■ **أحمد مطيع: حملت العديد من الرسائل البليغة والتوجيهات السامية**

سامح عبدالحفيظ
سلطان العبدان ـ عبدالعزيز المطيري

أشاد رئيس وأعضاء مجلس الأمة بمضامين كلمة صاحب السمو الأمير الشيخ نواف الأحمد، حفظه الله ورعاه، بمناسبة العشر الأواخر من رمضان والتي ألقاها نيابة عنه سمو ولي العهد الشيخ مشعل الأحمد، حفظه الله.

وثمن الرئيس والأعضاء تأكيد سموه على أن الوحدة الوطنية هي السور الواقي والسياج والحصن للكويتيين، مشيرين إلى تشديد سموه على أهمية تماسك الكويتيين وتعاضدهم من أجل مواجهة التحديات والأزمات.

وأضافوا أن كلمة سموه عبرت عن المشاعر الأبوية الصادقة الأمينة على وحدة الشعب الكويتي ومقدراته ومكتسباته وبمنزلة خارطة طريق توجه الشعب الكويتي تجاه تعزيز القيم وإعلاء المصلحة الوطنية، مستدركين بقولهم «فسمعا وطاعة يا سيدي صاحب السمو».

في البداية، أشاد رئيس مجلس الأمة مرزوق الغانم بالمضامين القيمة والتوجيهات السديدة التي تضمنتها كلمة صاحب السمو الأمير الشيخ نواف الأحمد، حفظه الله ورعاه، بمناسبة العشر الأواخر من رمضان والتي ألقاها نيابة عنه سمو ولي العهد الشيخ مشعل الأحمد، حفظه الله.

وقال الغانم في تصريح صحافي «إن من أهم ما جاء في كلمة سمو الأمير هو التأكيد المتجدد على أهمية صون الوحدة الوطنية والتي وصفها سموه بأنها سياج وحصن، وأهمية تماسك الكويتيين وتعاضدهم، مستشهدا سموه بكيف أثبتت الأزمات والمحن المعدن الأصيل للشعب الكويتي».

وأضاف الغانم «ان تأكيد سموه على صون أمن واستقرار الكويت في ظل النهج الديموقراطي والدستور هو تأكيد على حرص القيادة السياسية على الاضطلاع بمسؤولياتها التاريخية التي هي أهل لها ولحملها بكل أمانة واقتدار».

واختتم الغانم تصريحه قائلا «سموه كعادته وضع النقاط على الحروف وركّز على التحديات التي تواجه البلاد والعباد ولا نملك إلا أن نقول وكلنا ثقة: سمعا وطاعة يا سمو الأمير».

وقال نائب رئيس مجلس الأمة أحمد الشحومي إن كلمة صاحب السمو الأمير الشيخ نواف الأحمد، التي أناب فيها سمو ولي العهد الشيخ مشعل الأحمد، حفظهما الله، كانت بها رسائل واضحة وموجهة وذات هدف وبعد وعمق، ومن ضمن ما ورد فيها كلام مهم جدا قوله إن الإصلاح لا يأتي بين ليلة وضحاها ويحتاج الى خطوات وجهد جهيد وصبر جميل. وأضاف الشحومي: هذا ما قلناه في البداية أن الأمر يحتاج الى صبر، فهذه مرحلة مختلفة.

وزاد الشحومي: قال سمو ولي العهد، حفظه الله ورعاه، إننا لن نتوانى أبدا في اتخاذ أي قرار يضمن للكويت وأهلها الاستقرار والأمان، كما يقول، رعاه الله، ان الوحدة الوطنية هي سياج يحمي الكويت والكويتيين وان معدن أهل الكويت يظهر خلال الأزمات والمحن.

وقال الشحومي ان سمو ولي العهد أرسل الكثير من الرسائل خلال شهر رمضان، منها ان الإصلاح يحتاج إلى خطوات وهناك مسارات وهناك قرارات ومثالب علينا معالجتها تحتاج إلى وقت. ومثل هذه الرسائل، مع تأكيد سموه أنه لن يتوانى في اتخاذ أي خطوة، تؤكد ان هناك رؤية معينة وعلينا ان نتفاءل، ولماذا نضع دائما التشاؤم لغة للخطاب السياسي وان الكويت بعيدة تماما عن الإصلاح، فهي إن شاء الله على المسار، وصاحب السمو وسمو ولي العهد أكدا هذا الكلام في أكثر من مناسبة، لكن يبقى علينا ان نتفاءل وان نقف خلف قيادتنا وان نقف مع كل قرار يتخذونه.

من جهته، اعتبر رئيس مجلس الأمة بالإنابة النائب حمد سيف كلمة سمو أمير البلاد الشيخ نواف الأحمد التي ألقاها سمو ولي العهد الشيخ مشعل الأحمد بمناسبة العشر الأواخر كلمة أب لأبنائه، مؤكدا ثقتنا في سموه وسمو ولي العهد في اتخاذ القرار المناسب للحفاظ على مكتسبات وطننا وامنه واستقراره.

ودعا رئيس مجلس الأمة بالإنابة النائب حمد سيف المواطنين الى الانتباه وتحمل المسؤولية الوطنية والالتفاف حول قيادة صاحب السمو الشيخ نواف الأحمد وولي عهده الأمين الشيخ مشعل الأحمد والتصدي لما يدور حاليا على الساحة من البعض من بذاءات وتشهير وتصفية حسابات شخصية وطعن في الذمم والشرف وأساليب دخيلة على الكويتيين ليست من تربيتنا منذ مئات السنين وممارسات ليس لها أي علاقة بالمصلحة العامة. وشدد على أنه يجب نبذ هذه الممارسات من اجل مصلحة بلدنا وأمنها ووجودها واستقرارها، ويجب العمل والتكاتف والتعاون لحماية أمن بلدنا من اجل المستقبل مثل دول الجوار في ظل الظروف غير المستقرة الإقليمية والدولية والاقتصادية.

من جانبه، قال أمين سر مجلس الأمة فرز المطيري «جاء في كلمة سمو أمير البلاد التي ألقاها بالنيابة عن سموه سمو ولي العهد الشيخ مشعل الأحمد حفظه الله ورعاه أن (الكويت أمانة في أعناقنا) وهذا ما نعمل جاهدين من أجلها وشعبها والبقاء متمسكين بدستورها حفظ الله الكويت من كل مكروه».

بدوره، قال مراقب مجلس الأمة النائب أسامة الشاهين إن خطاب سمو أمير البلاد والذي أناب فيه سمو ولي عهده حفظهما الله في العشر الأواخر من الشهر الفضيل، من الاحتفاء الجميل والاستشعار الجليل لشعائر الإسلام ومناسكه، وإحياء عملي لواجب النصيحة للمسلمين.

من جهته، أكد النائب مبارك الخجمة أن كلمة سمو أمير البلاد الشيخ نواف الأحمد، حفظه الله، تعكس حرصه الشديد على تعزيز الوحدة الوطنية باعتبارها السياج الواقي لأمن واستقرار البلاد وتأتي كلمته أيضا تجسيدا لرؤى وقناعات سموه وإيمانه بالبناء الديموقراطي لنهضة وتقدم البلاد وتنميتها.

بدوره، قال النائب خليل الصالح إن كلمة سمو أمير البلاد بمناسبة العشر الأواخر التي ألقاها نيابة عن سموه سمو ولي العهد، عبرت عن المشاعر الأبوية الصادقة الأمينة على وحدة الشعب الكويتي ومقدراته ومكتسباته وبمنزلة خارطة طريق توجه الشعب الكويتي تجاه تعزيز القيم وإعلاء المصلحة الوطنية، فسمعا وطاعة يا سيدي صاحب السمو.

وأشار النائب د.علي القطان إلى أن «كلمة سمو الأمير في العشر الأواخر من رمضان والتي ألقاها نيابة عنه سمو ولي العهد هي خارطة طريق لنا جميعا»، مبينا أن «سموه أكد أن أمن واستقرار البلد مسؤولية في أعناق القيادة وأن لحمة الكويتيين والتي تتمثل في التمسك بالوحدة الوطنية هي السبيل الأول في تحقيق الاستقرار المنشود، حفظ الله الكويت وأميرها وشعبها من كل مكروه».

من ناحيته، قال النائب مساعد العارضي، إن من كلمة صاحب السمو والتي ألقاها سمو ولي العهد حفظهما الله أن «للإصلاح خطوات ومسارات وأنه لا يحدث بين ليلة وضحاها وسيظل في حاجة إلى جهد جهيد وصبر جميل».

وأضاف العارضي أن «هذه العبارة تلخص ما حدث وما سوف يحدث وما نؤمن به ولا نتخلى عنه وهو نهج الإصلاح الذي طالبنا به وبدأنا به وفق مشروع وطني عليه رقابة شعبية تقومه».

من جهته، قال النائب أحمد الحمد إن سمو الأمير الشيخ نواف الأحمد، حفظه الله ورعاه، في كلمته الموجزة الجامعة الموجهة لأهل الكويت والتي ألقاها نيابة عنه سمو ولي العهد الشيخ مشعل الأحمد حفظه الله يدعو إلى التماسك وسلامة الصدور والتعاون لتنمية الوطن.

وقال النائب سلمان الحليلة: إن سمو الأمير، حفظه الله ورعاه، شّخص الداء ووصف لنا الدواء بما يمتلكه من حنكة وحكمة مع ضرورة ترجمة المعاني السامية التي تضمنتها الكلمة إلى واقع ملموس يلبي تطلعات سموه وطموحات وأماني المواطنين.

من ناحيته، أشاد النائب سعدون حماد بما جاء في كلمة الأمير من عبر وتوجيهات وحض سموه المواطنين على ضرورة التلاحم والتماسك وتعزيز الوحدة الوطنية للعبور بسفينة الكويت إلى بر الأمان.

وقال حماد إن سموه حث أيضا على تضافر الجهود من أجل النهوض بمسيرة العمل الوطني ودفع عجلة التنمية والبناء وتذليل كل العقبات لتلبية كل التطلعات الوطنية وذلك من خلال حديثه عن نهج الإصلاح.

وشكر حماد سمو الأمير على كلمته التي أصابت قلوب شعبه بالحب والود، داعيا الله ان يعم الأمن ربوع الدول العربية والإسلامية وينعم الله بنعمة الأمن والأمان على وطننا الحبيب الكويت، مهنئا سموه وولي عهده الأمين والشعب الكويتي بأسره بمناسبة هذه الأيام المباركة، أعادها الله على الأمتين العربية والإسلامية بالأمن واليمن والبركات.

من جهته، قال النائب د.محمد الحويلة إن كلمة سمو الأمير جاءت بأسلوب الوالد الحكيم الذي يثق بأبنائه ويعول عليهم، واحتوت الكلمة على وصايا كثيرة كلها تصب في مصلحة الكويت والكويتيين من أهمها التمسك بالوحدة الوطنية والجهد والعمل من اجل الوطن.

واعتبر الحويلة أن كلمة سمو أمير البلاد الشيخ نواف الأحمد بمناسبة العشر الأواخر والتي ألقاها نيابة عنه سمو ولي العهد من أصدق الكلمات المعبرة، اذ كانت شاملة وجامعة ونابعة من قلب رجل محب لوطنه وأمته ورسمت معالم الطريق لنهضة واستقرار الكويت.

وتمنى الحويلة من الجميع قراءة كلمة سموه بعمق وأخذ العبر والدروس الوطنية منها، خصوصا في الحفاظ على الوحدة الوطنية والعمل والجهد من أجل الإصلاح.

وقال النائب د.عبدالله الطريجي إن تأكيد صاحب السمو الذي نقله عنه سمو العهد أنه لن يتوانى في اتخاذ أي قرار يضمن استقرار الكويت يفرض علينا تقدير الظروف الحالية والعمل من أجل المصلحة العامة لبلدنا، وأن نترجم دعوة سموه بأن نفتح قلوبنا للصفاء والتعاون ونحافظ على الوحدة الوطنية لنساعده على تحقيق الإصلاح المنشود.

وقال النائب د.أحمد مطيع ان خطاب صاحب السمو الذي ألقاه نيابة عنه سمو ولي العهد حمل العديد من الرسائل البليغة والتوجيهات السامية ما يؤكد حرص قادتنا على الوطن وأبنائه ونواياهم الصادقة في البدء بمشروع الإصلاح والتنمية ومحاربة الفساد والنهضة بالوطن، حفظكم الله ورعاكم وسدد على دروب الخير خطاكم.

خلال ندوة علمية بعنوان «التعليم والتربية البيئية» في مدرسة سمية الابتدائية

فاطمة العازمي لاستحداث مقررات للتوعية البيئية ضمن المناهج الدراسية في مختلف المراحل

د.جاسم بشارة مكرما الزميلة فاطمة العازمي بحضور موضي العتيبي

■ نحتاج إلى دورات مكثفة وقنوات ومؤسسات إعلامية خاصة لتغطية الشؤون البيئية

في إطار جهودها للتوعية بأهمية البيئة للفرد والمجتمع، وبمناسبة يوم البيئة الاقليمي والذي يصادف 24 أبريل من كل عام، نظمت المنظمة الاقليمية لحماية البيئة البحرية أمس ندوة علمية حول «التعليم والتربية البيئية» في مدرسة سمية الابتدائية للبنات، حيث أدار الندوة د.جاسم بشارة الأمين التنفيذي للمنظمة الاقليمية لحماية البيئة البحرية، بمشاركة مدير مدرسة سمية الابتدائية للبنات موضي العتيبي، ونائب مدير عام الهيئة العامة للبيئة د.عبدالله الزيدان، وموجه أول العلوم بمنطقة العاصمة التعليمية د.شيخة الزعبي، ورئيس مجلس ادارة الجمعية الكويتية لحماية البيئة د.وجدان العقاب، ومدير ادارة شرطة البيئة العميد د.حسين العجمي، ورئيسة لجنة التدريب والتطوير والمؤتمرات في جمعية الصحافيين الكويتية الزميلة فاطمة العازمي ممثلة عن الجمعية.

وشهدت الندوة مداخلات ونقاشات ثرية من المشاركين الذين تطرقوا إلى غرس المفاهيم البيئية في نفوس النشء، والتوعية بالآثار السلبية التي قد يحدثها التلوث والتغييرات المناخية على البيئة بشكل عام.

وفي هذا السياق، تقدمت رئيسة لجنة التدريب والتطوير والمؤتمرات في جمعية الصحافيين الكويتية الزميلة فاطمة العازمي بالشكر والتقدير لكل الجهات المشاركة في الندوة وخاصة المنظمة الاقليمية لحماية البيئة البحرية ممثلة في د.جاسم بشارة، ومدرسة سمية الابتدائية، وجميع الزملاء والحضور، مؤكدة ان الإعلام البيئي إعلام متخصص يهتم بالقضايا البيئية، ويهدف إلى نشر التوعية بين أفراد المجتمع وجميع المؤسسات العامة والخاصة في هذا الشأن، ويحتاج إلى مؤسسات إعلامية متخصصة بقنواتها وبرامجها، مضيفة: ونحن في «الصحافيين الكويتية» كجمعية نفع عام وانطلاقا من مسؤوليتنا المجتمعية وإيمانا منا بأهمية الإعلام البيئي المتخصص، فقد قمنا بالتنسيق مع الهيئة العامة للبيئة لإقامة دورة متخصصة في الاعلام البيئي وتوجيه الدعوة للمؤسسات الاعلامية والإعلام الرسمي من اذاعة وتلفزيون وصحف واشراك العديد من مؤسسات الدولة.

وقالت العازمي إن حماية البيئة مسؤولية تقع على جميع مؤسسات الدولة الخاصة والعامة ويشترك فيها الجميع من مؤسسات ووزارات وهيئات ولا تقتصر فقط على الهيئة العامة للبيئة، والتي تقوم بدور جبار وواضح للجميع، في كل ما من شأنه الاهتمام بالبيئة وحل مشكلاتها، وهنا لابد من توجيه الشكر إلى الجمعية الكويتية لحماية البيئة ورئيستها د.وجدان العقاب والمنظمة الاقليمية لحماية البيئة البحرية ممثلة في د.جاسم بشارة، مشيرة الى أن الاعلام البيئي حديث النشأة حيث ظهر لأول مرة في عام 1972 بمؤتمر استوكهولم بالسويد.

وشددت على أهمية دور المؤسسات التعليمية في غرس مفاهيم وثقافة وحماية البيئة في نفوس الطلبة منذ الصغر، مشيرة الى أن ذلك يقع على عاتق قطاع التنمية التربوية والأنشطة في وزارة التربية بشكل أكبر، مطالبة بتنظيم مسابقات تحفيزية وأنشطة متنوعة في مختلف المدارس، مع ضرورة استحداث مقرر «التربية البيئية» أو «التوعية البيئية» ضمن المناهج الدراسية في المؤسسات التعليمية من مدارس ومعاهد وجامعات، لافتة الى أهمية دور الأسرة في هذا المجال.

وطالبت بالاهتمام الحكومي بالقضايا البيئية وتعاون السلطتين لوضع تشريعات برلمانية للحد من تلوث البيئة والمحافظة عليها، لضمان المحافظة على وضع معيشي سليم وصحي للجميع، مشيدة باهتمام الإعلام المحلي بكل البرامج والأنشطة المتعلقة بالبيئة بشكل عام، مؤكدة الحاجة الى دورات مكثفة في الاعلام البيئي، وبرامج يشرف عليها متخصصون في البيئة، وأيضا قنوات تلفزيونية ومؤسسات إعلامية خاصة لتغطية الشؤون البيئية.

وذكرت ان الدراسات في وطننا العربي قليلة في هذا الجانب، مشيرة الى مؤلفات نائب مدير عام الهيئة العامة للبيئة د.عبدالله الزيدان في مجال الإعلام البيئي، مطالبة الجميع بالعمل على حماية البيئة للتقليل من الاثار الكارثية التي قد تنجم على الاستمرار في الوضع الحالي خصوصا مع معدلات الاحترار والتغير المناخي عالميا.

وداع محمل بالعطايا وطمع بالعفو والغفران

بقلم: فيصل الحمود المالك الصباح

الحمد لله الذي منّ علينا بشهر مبارك عظيم، شهر رمضان الذي جعله الله موسما للأجور والأرباح، وسبيلا لكل عاقل يبحث عن تغيير نمط حياته، وفرصة لانطلاقة جديدة لتربية النفوس وتقويمها وتزكيتها من الأخلاق السيئة، وتعويدها للأخلاق الكريمة كالصبر والحلم والجود والكرم ومجاهدة النفس، شهر العبادات والتقرب إلى الرحمن بالصيام والقيام وتلاوة القرآن، شهر الصدقات والإحسان، تفتح فيه أبواب الجنات وتضاعف فيه الحسنات، شهر الاستجابة والكرامات.

بالأمس كنا نترقب هلاله ونستبشر به الخير واليوم نتفيأ ظلاله، فقد أوشكت قوافل العتقاء على الرحيل، سرعان ما مرت هذه الأيام المباركة لنصل إلى العشر الأواخر واللحظات الأخيرة التي نودع فيها هذا الشهر الفضيل، وهذه الأيام المباركة التي ميزها الله بوجود ليله القدر التي هي خير من ألف شهر من حُرم خيرها فقد حرم.

ونحن في الكويت بلاد الإنسانية والعمل الخيري بلاد الأيادي البيضاء والمرابع الخضراء، جبلنا منذ القدم على فعل الخير والعمل الصالح وهذه عادات تربينا عليها منذ نعومة أظفارنا، وتتضافر الجهود في شهر الخير، وخاصة في العشر الأواخر منه نحو الاعتكاف وقيام الليل وختم القرآن للفوز بالخيرات والعتق من النار، ولتكن فرصة لنجدد الدعوة لشبابنا نحو المبادرة إلى التعاون على البر والتقوى، والتواصي بالأمر بالمعروف والنهي عن المنكر والدعوة إلى كل خير والسعي نحو بناء مجتمع هادف يسعى كل من جهته للإعمار والإصلاح والتنمية.

وفي الختام، وجب أن يكون الوداع محملا بالعطايا وطمعا بالعفو والغفران والعتق من النار، ندعو الله أن يعيد أمثال هذه الأيام المباركة علينا وعليكم، وأن يتقبل الله منا ومنكم صالح الأعمال، وأن يسبغ علينا جميعا موفور الصحة والعافية وجعلنا الله وإياكم من المقبولين.

منيرة القديري أول فنانة تشكيلية كويتية تشارك في «بينالي البندقية» بـ 3 مجسمات نحتية ملونة

روما ـ «كونا»: شاركت الفنانة التشكيلية الكويتية منيرة القديري في معرض «بينالي البندقية» الدولي للفنون الـ 59 الذي فتح أبوابه للجمهور يوم السبت الماضي وذلك بعرض ثلاثة مجسمات نحتية ملونة.

وقالت القديري لـ «كونا» إن اختيارها للمشاركة للمرة الأولى من بين نخبة مختارة من الفنانات والفنانين العالميين كأول فنانة كويتية لعرض أعمالها ضمن المعرض الرئيسي في «بينالي البندقية»، أهم معرض عالمي للفنون المعاصرة، يعد شهادة تقدير لها كفنانة كويتية وللحركة الفنية في الكويت.

وذكرت أن عملها الثلاثي «يمثل تاريخ الخليج الحديث والمعاصر ويستمد فكرته من حفارات البترول وهو نتاج بحث استمر سنوات للربط بين جماليات اللؤلؤ والنفط من خلال بريق تموج ألوانها».

وتم اختيار الفنانة منيرة القديري للمشاركة في المعرض من قبل القيمة الفنية للمعرض الرسمي بقاعة مجمع (الأرسينالي) تشيتشليا أليماني تحت عنوان (حليب الأحلام) ضمن نخبة مختارة من الفنانات المتميزات كي «يتيح لهن تنفيذ مشروعات ابداعية فريدة تعكس رؤيتهن ومجتمعنا».

ويعرض (بينالي البندقية) في دورته الحالية 1433 عملا فنيا وقطعة من إبداع 213 فنانا من 58 بلدا بينهم 180 مشاركة أولى في المعرض الدولي الذي ينتظر أن يستقبل نحو 600 ألف زائر حتى 27 نوفمبر 2022.

إعلانات الدليل 22272748 - 22272749

خزان نعمة
معتمد من وزارات الدولة وكذلك معهد الأبحاث الكويتي
خزانات مياه GRP مستقبل
أنظمة تخزين المياه

• الخزان ٤ طبقات معزول مصنوع من البولي أثيلين النقي.
• مصنع آلياً قطعة واحدة دون وصلات.
• أحجام مختلفة من ١٥٠ إلى ٥٠٠٠ جالون.
٢٤٨٣٩٤٠٢ - ٢٤٨٣٩٤٠٣
٢٤٨١٤٤٨٣ - ٢٤٩٢٩٢٣٣

صحي كهربائي
تصليح سخانات مضخات فلتر • مدخنة
• عازل سطح • خرير • تفصيل شتر
• لحيم وغسيل توانكي • تكسير
تركيب بورسلان • مقاولات بناء
• أصباغ جيتاروف • ألمنيوم
• شفط وتسليك مجاري
• تركيب وتصليح كل شيء
66266570

لاعلاناتكم في دليل الأنباء
22272748
22272749

إعلان
تود شركة عيسى حسين اليوسفي وأولاده للتجارة العامة والمقاولات أن تلفت إنتباه عملائها الكرام ممن قاموا بتسليم أجهزتهم للتصليح في مراكز اليوسفي للخدمة والصيانة الواقعة بمنطقة العارضية الصناعية حتى تاريخ 31-12-2021 ولم يتم إستلامها حتى تاريخه ضرورة مراجعة مراكز الخدمة على الرقم 1802929 لاستلام أجهزتهم وذلك خلال فترة أسبوعين من تاريخ نشر هذا الإعلان علماً بأن الشركة سوف تضطر آسفة بالتصرف بتلك الأجهزة دون أدنى مسؤولية عليها مستقبلاً.
شركة عيسى حسين اليوسفي وأولاده للتجارة العامة والمقاولات
مركز اليوسفي للخدمة
1802929

شركة بوم النوخذة العقاري
منذ أكثر من 20 عاماً من الخبرة
مكتب معتمد من وزارة التجارة وإدارة العقار
• للبيع بلوك أراضي بمنطقة أبوالحصانية مساحة 12,533 متراً موقع ممتاز بيع 39 مليونا.
• للبيع عمارتان ميدان حولي امتداد الدائري الرابع مساحة 1008 م2 مدخول 14,200 ديناراً على السوم.
• للبيع عمارة في حولي 705 م2 – 8 أدوار وسرداب ومحل السوم مليون و870 ألف دينار.
• للبيع أرض بالفيحاء 1000 متر قريبة جداً من الخدمات السوم مليون و150 ألف دينار.
مطلوب لمحفظة عقارية مجمعات وعمارات بحدود 6 ملايين دينار
22452040 - 99855662 - 67090444 ابو سعد
تابع جديدنا انستغرام bosaad678
القبلة - شارع الصالحية - مقابل البلدية الرئيسية - مجمع سليمان اللهيب الدور الثاني - مكتب 212

إعلان
تقدم السادة
شركة/ التقدم التكنولوجي
بطلب قيد الوكالة إلى إدارة السجل التجاري الذي تعتمده الوزارة حيث تم تسجيل الوكالة
رقم 2022/002379
اسم الموكل: غووان كروب بروتكشن ليمتد
الجنسية / بريطانيا
GOWAN CROP PROTECTION LIMITED
ونشاط الوكالة عبارة عن: مبيد حشري زراعي
على أن تكون المدة
من 2022/01/22 إلى 2024/02/21

إعلان
تقدم السادة
شركة/ التقدم التكنولوجي
بطلب قيد الوكالة إلى إدارة السجل التجاري الذي تعتمده الوزارة حيث تم تسجيل الوكالة
رقم 2022/002479
اسم الموكل: إرلاب دي اف اس اس ايه اس
الجنسية / فرنسا
ERLAB DFS SAS
ونشاط الوكالة عبارة عن: أغطية دخان بدون مجاري، خزانات تخزين المواد الكيميائية ووحدات تنقية الهواء
على أن تكون المدة
من 2021/10/13 إلى 2023/12/31

إعلان
تقدم السادة
شركة/ التقدم التكنولوجي
بطلب قيد الوكالة إلى إدارة السجل التجاري الذي تعتمده الوزارة حيث تم تسجيل الوكالة
رقم 2022/002377
اسم الموكل: شنغهايي كينميد للاستيراد والتصدير المحدودة
الجنسية / الصين
SHANGHAI KINMED IMPORT & EXPORT CO. LTD
ونشاط الوكالة عبارة عن: مريول جراحي – غطاء لغرف العمليات – غطاء للرأس
على أن تكون المدة
من 2021/12/14 إلى 2026/12/14

إعلان
تقدم السادة
شركة/ التقدم التكنولوجي
بطلب قيد الوكالة إلى إدارة السجل التجاري الذي تعتمده الوزارة حيث تم تسجيل الوكالة
رقم 2022/002414
اسم الموكل: إرما اي إن سي
الجنسية / اليابان
ERMA INC
ونشاط الوكالة عبارة عن: أجهزة تحليل مختبر
على أن تكون المدة
من 2021/12/28 إلى 2024/12/31

إعلان
تقدم السادة
شركة/ التقدم التكنولوجي
بطلب قيد الوكالة إلى إدارة السجل التجاري الذي تعتمده الوزارة حيث تم تسجيل الوكالة
رقم 2022/002458
اسم الموكل: أزبيل تلستار تيكنولوجيز إس. إل. يو
الجنسية / أسبانيا
AZBIL TELSTAR TECHNOLOGIES S.L.U
ونشاط الوكالة عبارة عن: خزانات السلامة البيولوجية وخزانات التدفق الصفحي
على أن تكون المدة
من 2022/01/03 إلى 2024/12/31

إعلان
تقدم السادة/ شركة التطوير المتقدمة للتجارة العامة
بطلب قيد الوكالة إلى إدارة السجل التجاري الذي تعتمده الوزارة
حيث تم تسجيل الوكالة برقم قيد: 2022/002411
شركة اتش ام الكتروميكانيك اوريتيم انونيم سيركيتي
الجنسية/ تركيا، ونشاط الوكالة عبارة عن: متخصصة في تصنيع معدات الطاقة ذات الجهد العالي
على أن تكون المدة من: 2021/12/20 إلى 2026/12/20

إعلان
تقدم السادة/ شركة متاجر الخليج المتحدة للتجارة العامة والمقاولات
بطلب قيد الوكالة إلى إدارة السجل التجاري الذي تعتمده الوزارة
حيث تم تسجيل الوكالة برقم قيد: 2022/002440
شركة هيونداي لأنظمة الكهرباء والطاقة المحدودة
الجنسية/كوريا الجنوبية
ونشاط الوكالة عبارة عن: المحركات والمولدات والمحركات ذات التردد المتغير
على أن تكون المدة من: 2021/11/01 إلى 2022/10/31

إعلان
تقدم السادة/
شركة مرزام الخليج لمقاولات الطرق والمجاري والجسور والحفر والهدم
بطلب قيد الوكالة إلى إدارة السجل التجاري الذي تعتمده الوزارة
حيث تم تسجيل الوكالة برقم قيد: 2022/002472
شركة بايرن لوبي ByrneLooby الجنسية/ايرلندا
ونشاط الوكالة عبارة عن: خدمات عمليات دعم المشاريع لشركة بايرن لوبي
على أن تكون المدة من: 2021/12/16 إلى 2024/12/15

إعلان
تقدم السادة/ شركة سبتكو العالميه البتروليه
بطلب قيد الوكالة إلى إدارة السجل التجاري الذي تعتمده الوزارة، حيث يتم تسجيل الوكالة برقم قيد: 2022/002477
شركة وجنسيتها: أم بي لاينس ليمتد - ماليزيا
ونشاط الوكالة عبارة عن: بيع جميع منتجات شركة إم بي لاينس ليمتد والأعمال ذات الصلة في قطاع النفط والغاز
على أن تكون المدة من 17/02/2021 إلى 16/02/2026

إعلان
تقدم السادة/ شركة المصافي الهندسية للتجارة العامة والمقاولات
بطلب قيد الوكالة إلى إدارة السجل التجاري الذي تعتمده الوزارة
حيث تم تسجيل الوكالة برقم قيد: 2022/002329
شركة اما جوبر سان تي اية اس - الجنسية/ تركيا
ونشاط الوكالة عبارة عن: معالجة النفايات البيولوجية تحسين التربة الزراعية – تحويل النفايات الصلبة إلى سماد – أعمال المعالجة الحيوية للتربة
على أن تكون المدة من: 2021/12/13 إلى 2026/12/12

لاعلاناتكم في دليل الأنباء
22272748 ☎ 22272749

إعلان
تقدم السادة
شركة هيدروتك الهندسية
بطلب قيد الوكالة إلى إدارة السجل التجاري الذي تعتمده الوزارة
حيث تم تسجيل الوكالة برقم قيد: 2022/002425
شركة أرام إي ايه للصناعة ش.ذ.م.م الجنسية/ الإمارات العربية
ونشاط الوكالة عبارة عن: موزع لسخان المياه الكهربائي، وسخان المياه بالغاز، وسخان المياه بالطاقة الشمسية، ومواد سخان مياه الحوض
على أن تكون المدة من: 2022/02/23 إلى 2024/02/22

لاعلاناتكم في دليل الأنباء
22272748 ☎ 22272749

نافذة على الأمن

سمعاً وطاعة يا صاحب السمو

الفريق م. طارق حمادة

في البداية، أتقدم إلى صاحب السمو الأمير الشيخ نواف الأحمد، وإلى سمو ولي عهده الأمين الشيخ مشعل الأحمد، حفظهما الله، وإلى سمو رئيس مجلس الوزراء الشيخ صباح الخالد، وإلى النائب الأول لرئيس مجلس الوزراء ووزير الداخلية الفريق أول م.الشيخ أحمد النواف وإلى وكيل وزارة الداخلية الفريق أنور البرجس والشعب الكويتي وأبنائي وإخواني في وزارة الداخلية على وجه الخصوص بأطيب التبريكات بمناسبة قرب حلول عيد الفطر المبارك، أعاده على الجميع بالخير واليمن والبركات.

يوم أول من أمس وجه صاحب السمو، حفظه الله ورعاه، كلمة بمناسبة العشر الأواخر من شهر رمضان المبارك، ألقاها بالنيابة عن سموه عضيده سمو ولي عهده الأمين، حفظهما الله، وتضمنت هذه الكلمة السامية دعوة إلى ضرورة أن نفتح قلوبنا للصفاء ونبسط أيدينا بالمودة والإخاء ونجتمع على كلمة سواء والمحافظة على قيمنا الأصيلة التي جبل عليها آباؤنا وأجدادنا.

النطق السامي ذكرني بحقبة الزمن الجميل حيث الحب والإخلاص والصفاء وتقدير رجالات الدولة للمسؤولية الوطنية تجاه هذا الوطن الغالي، حيث كانت الكويت درة الخليج وستظل بعون الله منارة في التقدم بدعم وتوجيهات قيادتنا الرشيدة.

نعم يا طويل العمر، فإن الوحدة الوطنية سياج يحمي الكويت والكويتيين وحصن لمجابهة الشدائد ومواجهة التحديات وأثبت التاريخ خاصة في محنة الغزو أن الكويتيين يثبتون أنهم على قلب رجل واحد، ورغم جسامة الحدث حينذاك، فإن تلك المحنة كشفت عن معدن الشعب الكويتي الأصيل، وطهارة ذاته، ونقاء جوهره والتفافه حول قيادته السياسية.

وبالوحدة نمهد الطريق نحو مستقبل مشرق لكل فئات المجتمع، لكونها تولد لدى المواطن شعورا بالانتماء نحو وطنه وأبناء شعبه، وبالتالي تدفعه لأن يخلص في عمله ويطور من نفسه وبالتالي ينهض بدولته.

سمعا وطاعة يا صاحب السمو، فالاصلاح حقا بحاجة إلى خطوات ومسارات ولا يحدث بين ليلة وضحاها ويتطلب الصبر والتكاتف والتلاحم وبإذن الله ستظل الكويت وتحت قيادتكم واحة أمن وأمان ومنبع خير وسلام.

وقد أكد صاحب السمو في كلمته أن القيادة السياسية لن تدخر وسعا وجهدا في سبيل حماية مقدرات ومكتسبات وطننا الحبيب، ولن تتوانى في اتخاذ أي قرار يضمن للبلاد أمنها واستقرارها في ظل نهجنا الديموقراطي الأصيل ودستورنا القويم وعاداتنا وأعرافنا العريقة.

وهذه رسالة للجميع بأن الدولة لها رجالها وأدواتها للحفاظ على مكتسباتنا لأجل مستقبل الكويت والأجيال القادمة، وبإذن الله تصل هذه الرسالة للجميع شديدة الوضوح ويجب أن نقابل نطق صاحب السمو بأن نردد سمعا وطاعة، حفظ الله الكويت من كل مكروه تحت قيادة صاحب السمو وسمو ولي عهده الأمين، حفظهما الله.

* **آخر الكلام:** كل الشكر لجميع قطاعات وزارة الداخلية على أدائها المشرف خلال العشر الأواخر وتواجدهم على مدار الساعة في الطرقات ومقابل المساجد وداخل المناطق السكنية لتعزيز الأمن في ديرة الأمن والأمان، عساكم على القوة وجزاكم الله ألف خير.

هندس

بين ليلة وضحاها

@Al _ Derbass
Tariq@Al_Derbass.com
م.طارق جمال الدرباس

«إنكم تدركون أن للإصلاح خطوات ومسارات وأنه لا يحدث بين ليلة وضحاها وسيظل في حاجة إلى جهد جهيد وصبر جميل وتكاتف وتلاحم من شعب وفيّ أصيل، فالكويت بكم وبجهودكم ستظل واحة أمن وأمان ومنبع خير وسلام».

كانت الفقرة السابقة جزءا من كلمة صاحب السمو الأمير الشيخ نواف الأحمد، حفظه الله، بمناسبة العشر الأواخر من شهر رمضان المبارك، والتي ألقاها نيابة عن سموه، سمو ولي العهد الشيخ مشعل الأحمد، حفظه الله.

وضعت تلك الفقرة في صدر المقال لأن تلك الكلمات الثمينة تؤكد على الرغبة الصادقة للقيادة السياسية في الإصلاح وتعديل الاعوجاج الذي تعاني منه مؤسسات الدولة على مدى سنوات طويلة.

وجاء ذلك التأكيد من خلال كلماته التي تشخص الواقع الحقيقي بأن الإصلاح لن يحدث بين ليلة وضحاها.

فعلا.. فالقارئ في التاريخ يدرك أن طريق الإصلاح والتغيير طويل ويحتاج إلى صبر ومصابرة، جد واجتهاد، رغبة وعمل، وهذا لن يحدث بين ليلة وضحاها.

والمتابع للوضع السياسي الكويتي وما فيه من تجاذبات على مدى سنوات لم يستقر بها البلد، مما ساهم في التأثير في تقدمنا بل ساهم في التراجع الكبير في جميع الميادين، وزرع الإحباط في النفوس.

إن طريق الإصلاح وعر، ويحتاج إلى قيادة واعية مدركة لأهميته، والى رجال دولة يعينون القيادة السياسية مؤتمنين على هذا البلد، بعيدين كل البعد عن الدولة العميقة في الحقبة السابقة، يقاتلون في محاربة الفساد وتحقيق الإصلاح.

لدي قناعة في أن العمل بنفس أدوات النظام التي تسببت بما نحن به من وجود وركود لن يسفر على شيء، ولابد أن تتبدل الوجوه التي اقتاتت واستفادت هذا الحال.

أعيد، وأكرر، الدولة العميقة، هي تلك التي سرقت الكويت الجميلة لتتحول من عروس الخليج إلى أرملته!

الدولة العميقة الممثلة في مجموعة الأشخاص وشبكة النافذين الذين لا يسعون إلا لمصالحهم مستخدمين مناصبهم وقواهم في نهب البلد بعيدا عن المصلحة العامة.

تلك الدولة هي التي يجب أن تحارب لكي ينصلح حال البلد، هذا هو الذي لن يحدث بين ليلة وضحاها ويحتاج إلى وقت ورؤية وإرادة.

التغيير يحتاج إلى تغيير النظام الإداري والخروج من عباءة البيروقراطية، وتغيير الوجوه بوجوه جديدة لديها ذمة وضمير وجرأة على إحداث التغيير والمواجهة.

والإصلاح بحاجة إلى قيادات شابة لديها طاقة للعمل وطموحة تقود المشهد القادم وترغب في إحداث فارق وبصمة حتى نخرج من حالة اللاحركة التي نعاني منها منذ سنوات، وهذا لن يحدث بين ليلة وضحاها.

الجميع يرى ويسمع ويشعر ويعلم فيما يقوم به سمو ولي العهد منذ تزكية سموه وليا للعهد، من جهود حقيقية في مسار الإصلاح، وذلك للنهوض بهذا الوطن وإنقاذه وبناء مستقبله، وهذا لن يحدث بين ليلة وضحاها.

أحلامنا وآمالنا وتطلعاتنا هي مشاريع عمل تحتاج إلى وقت ولن تتحقق بين ليلة وضحاها.

وختاما، وحتى ننهض ونعالج الخلل علينا أن نشخص الواقع بالشكل السليم، وان نضع الحلول المناسبة لتلك المشاكل، ثم نشرع ونسرع في التنفيذ حتى نلحق بالركب.

ألم وأمل

د.هند الشومر

تجديد العهد والبيعة في رمضان

العلاقة بين الحاكم والشعب في الكويت هي علاقة خاصة يصعب تفسير بعض أبعادها، فمن مظاهر تلك العلاقة الأسرية الأبوية حديث الحاكم إلى الشعب في العشر الأواخر من شهر رمضان كل عام، وهو حديث الأب لأبنائه الذي يخرج من القلب إلى القلب مذكرا بالمثل العليا وعادات وأخلاقيات المجتمع الذي بناه الأجداد من الرعيل الأول ومستعرضا في الحديث الأبوي التحديات التي تواجه الوطن وما ينبغي علينا أن نتمسك به لتجاوز التحديات والانطلاق نحو المزيد من التنمية والتقدم.

وبالرغم من أن البيعة والعهد تتكرر مرارا في مواقف كثيرة ويشهد لها القاصي والداني وقد يصعب على البعض تفسير أبعاد وآفاق تلك العلاقة، فإن ثمارها هي بناء وطن نعتز به جميعا بالانتماء إليه ونتوق للذود عنه ومواصلة تحقيق التنمية خلف سور قوي من العلاقة بين الحاكم والمحكوم. وإن حييتم بتحية فحيوا بأحسن منها أو ردوها، وهكذا يجدد الشعب البيعة في رمضان لصاحب السمو الأمير الشيخ نواف الأحمد، والد الجميع الذي يعتبر حديثه في العشر الأواخر من شهر رمضان والذي ألقاه بالنيابة عن سموه عضيده سمو ولي عهده الأمين الشيخ مشعل الأحمد، وثيقة تاريخية تشهد بالعلاقة الفريدة والمتميزة بين الحاكم والمحكوم وهي علاقة أسرية حميمة عميقة الجذور ومتينة الأواصر.

وإن الشعب الوفي سيظل مخلصا للوطن ويحافظ على القيم الأصيلة والتعاون مع القيادة الحكيمة من أجل مصلحة الوطن والوحدة الوطنية التي تعتبر سياجا لحماية الجميع وحصنا لمواجهة الشدائد والتحديات.

إن المحن والأزمات هي التي تكشف عن معدن الكويتيين الأصيل والتفافه حول قيادته السياسية خير دليل على ذلك والإصلاح يحتاج إلى الجهد والصبر والتلاحم والتعاون من الجميع لتبقى الكويت واحة أمن وأمان ومنبعا للخير والسلام قائمة بدورها الرائد الخليجي والدولي في جميع بقاع العالم.

ونسأل الله أن يوفقنا جميعا لخدمة الوطن ويسدد الخطى على دروب الإصلاح لما فيه الخير للبلاد والعباد، وأن تزداد قوة العلاقة الأسرية بين الحاكم والمحكوم عاما بعد عام في كل خير وعزة ورفاهية، ورحم الله المغفور له بإذن الله سمو أمير الإنسانية الراحل الشيخ صباح الأحمد، طيب الله ثراه، وجميع شيوخنا السابقين وشهدائنا الأبرار وجميع موتانا وطيب الله ثراهم، وحفظ الله الكويت بأمن وأمان واستقرار في ظل القيادة الحكيمة.

سلطنة حرف

كلمة الأمير.. رسائل وطنية نافذة

gstmb123@hotmail.com
طارق بورسلي

جرياً على العادة السنوية في العشر الأواخر من رمضان، يطل علينا صاحب السمو الأمير الشيخ نواف الأحمد الجابر الصباح، حفظه الله ورعاه، ورحم حكامنا الحكماء الأفذاذ السابقين، وأطال الله في عمر أميرنا وولي عهده الأمين سمو الشيخ مشعل الأحمد الجابر الصباح، حفظه الله.

حيث أطل علينا سمو ولي العهد الأمين الشيخ مشعل الأحمد، ممثلا عن الأمير المفدى، وحمل خطاب الأمير في العشر الأواخر رسائل وطنية وسياسية مباشرة تركزت حول مرتكزات تسهم في بناء الوطن واستقراره ونموه في جميع المجالات، ألا وهي الوحدة الوطنية التي عبر عنها سموه بأنها سياج المجتمع الكويتي وتحمينا أمام التحديات، ولقد أشار سموه إلى الطريق عبر المصالحة القلبية بين أبناء الشعب الكويتي عبر فتح القلوب وتصفيتها والأخذ بحسن النوايا والتعاون والتكاتف لأجل مصلحة الكويت، واعتبرها دعوة من والد الجميع لفتح صفحات وطنية جديدة يكتب في أول سطورها حب الكويت ومصلحتها فوق مصلحة الجميع.

أما المرتكز الثاني، فكانت الرسالة واضحة لأبناء الوطن بألا نفقد الأمل في الإصلاح، فالديموقراطية موجودة، وأن الإصلاح لن يتحقق في يوم وليلة، واعتبر أن سموه قصد الإصلاح بالعمل متمسكين بالأمل بأن الإصلاح بدأ ولكن لكل وقته ومساره، مؤكدا سموه أن القيادة السياسية لن تتوانى في أخذ القرارات الحازمة، في حين دعت الأمور للحفاظ على النهج الديموقراطي الأصيل، وهذا أيضا يمثل رسالة لكل من تسول له نفسه العبث بمقدرات الدستور ونهج الديموقراطية الكويتية. كما ختم سموه بالذكر العطر لأمير الكويت الراحل قائد الإنسانية الشيخ صباح الأحمد الصباح، رحمه الله.

وبهذه الخاتمة، أعاد خطاب سموه ما تريده القيادة السياسية دائما من القائمين على العمل السياسي ومن أبناء وبنات وطننا الرحب الكويت.. لقد وجّه سمو الأمير رسائل وطنية على الجميع الوقوف عندها وتفهمها.

بدوري.. أسأل المولى عز وجل أن والد الجميع صاحب السمو الأمير الشيخ نواف الأحمد، وسمو ولي عهده الأمين الشيخ مشعل الأحمد، حفظهما الله ورعاهما، ومبارك على الكويت وشعبها الأيام المتبقية من الشهر الكريم ولياليه المباركة وأن يعيده علينا بالخير واليمن والبركات.

من الواقع

كلمة صاحب السمو.. نبراس الأمل

Dr.essa.amiri@hotmail.com
د.عيسى محمد العميري

جاءت كلمة صاحب السمو الأمير الشيخ نواف الأحمد، حفظه الله ورعاه، بمناسبة العشر الأواخر من شهر رمضان المبارك، أعاده الله على جميع المسلمين باليمن والخير والبركات، والتي ألقاها نيابة عن سموه، عضيده سمو ولي عهده الأمين الشيخ مشعل الأحمد، حفظه الله، والتي جاءت جريا على عادة حكامنا بإلقاء كلمة في هذه المناسبة المباركة.

وقد جاءت كلمات سموه نبراسا وهدى لحزمة مهمة من الصفات المتمثلة في الفرصة لأبناء الوطن الواحد في تجديد التواصل مع الله عز وجل، من ناحية ومن ناحية أخرى فرصة مهمة لتجديد العلاقة بين الإخوة المواطنين فيما بينهم، والتأكيد على اللحمة الوطنية التي تجمع أبناء الوطن الواحد.

ولعلنا هنا نعرج على أهم ما ورد في كلمة صاحب السمو والتي أوصلها لنا سمو ولي العهد، فكانت مناسبة للقاء الأب بأبنائه وإخوانه من المواطنين، فأشار سموه إلى فرص فتح قلوبنا للصفاء، وبسط أيدينا بالمودة والإخاء، والاجتماع على كلمة سواء، نتسلح لها عبر الإخلاص للوطن، تلك الصفات التي جبل عليها الكويتيون من الآباء والأجداد.

كما أن إشارة سموه إلى وحدة أبناء الوطن هي غاية مهمة في بناء حماية وحدتنا، وحصن لمواجهة الشدائد والتحديات، تلك التحديات التي يشهدها العالم اليوم أكثر من أي وقت مضى، تلك الوحدة الوطنية هي مدماك وأساس لاستدامة الأمن والأمان في هذا الوطن، والذي بدونه تسقط كل الأمور الأخرى، وإن التأكيد من جديد على التفاف الشعب تحت قيادته السياسية لهو أمر له أهمية كبيرة في سياق الحفاظ على الوطن والمكتسبات التي تحققت طوال عقود وسنوات ماضية والتي رسمها الآباء والأجداد فيما مضى من عمر البلاد.

يضاف إلى ذلك ملامسة كلمة سموه للأحداث في البلاد وتحديدا الإصلاح الذي تحدث سموه عن ضرورة أن يتمتع الساعي لهذا الشأن بالصبر الجميل الذي يوصل للنهاية المرجوة من ذلك الإصلاح.

ومن ناحية أخرى أيضا، نقول إن كلمة العشر الأواخر جاءت متوافقة مع خطاب سمو ولي العهد قبل أيام والتي أورد فيها سموه العديد من الأمور التي تخدم المصلحة الوطنية ومصلحة المواطنين بالدرجة الأولى وجميع المقيمين على هذه الأرض الطيبة، والله الموفق.

رأي طبي

إضاءات طبية في صحة العيون (6)

د.يوسف الظفيري استشاري طب وجراحة العيون

أعزائي القراء كل عام وأنتم بخير انقضى أغلب شهر رمضان الفضيل، وأصبحنا في انتظار عيد الفطر المبارك أعاده الله علينا وعليكم بالخير واليمن والبركات.

سنتحدث في مقالنا اليوم عن ارتفاع ضغط العين، فالكثيرون دوما يتساءلون عنه، ونقول إن ارتفاع ضغط العين هو ارتفاع لدرجة تؤدي إلى التأثير على العصب البصري مما يترتب عليه انحسار في الميدان البصري. ولكن ما السبب في ارتفاع ضغط العين؟ ونجيب بأن السبب هو عدم توازن بين سرعة تصريف سائل العين مع سرعة تكوين هذا السائل، ونظرا لأن سرعة تكوين سوائل العين تعتبر ثابتة في أغلب الحالات فإن العيب الأساسي هو بطء في تصريف هذه السوائل.

وهذه السوائل تفرز من خلايا مبطنة للجسم الهدبي، وهي مهمة جدا لتغذية أجزاء العين الداخلية، ويتم تصريفها عن طريق شبكة موجودة في أطراف الغرفة الأمامية إلى خارج العين.

وأعراض ارتفاع ضغط العين هي فقد رؤية الأشياء الجانبية، ولا يرى المريض إلا ما هو أمامه فقط، ومع تطور المرض يزداد هذا الفقد تدريجيا إلى أن يفقد الجزء المركزي أيضا، وللأسف ما فقد من ميدان البصر لا يمكن إرجاعه، وأي علاج هو لتوقيف المرض، ويمكن أن نقسم ارتفاع ضغط العين إلى نوعين أساسيين هما الحاد والمزمن. أما الارتفاع الحاد فهو يحدث بصورة مفاجئة، ويكون عادة عند المرضى ذوي الغرفة الأمامية الضحلة، وهنا يرتفع الضغط إلى درجة عالية جدا مسببا احتقانا شديدا، وآلاما شديدة بالعين، وضعفا بالإبصار، ويرى المريض هالات ملونة كألوان قوس قزح حول مصدر الضوء، مما يجعل المريض يسارع إلى الطبيب، وعلاج هذا النوع سهل جدا بواسطة القطرات والحبوب ثم الليزر.

أما النوع الثاني «المزمن» فهو إما أن يكون ابتدائيا بلا مسبب خارجي أو ثانوي بسبب مرض آخر، وفي هذه الحالات يكون العلاج بالأدوية، والتي تعطي النتيجة المطلوبة لتخفيض ضغط العين، وقد يحتاج المريض إلى جراحة لتصريف السوائل من العين، وهناك تطورات كثيرة بالنسبة للجراحة فقد نستعمل الأنابيب البلاستيكية، وهو ما يسمى بالصمامات، وقد نستعمل بعض المواد الكيميائية مثل «mmc» لتقليل فرصة تليف وتسكير الفتحة الجراحية.

المستقبل اليوم

المستهلك المتهور والاستدامة

@dr _ randa _ db
د.رندا دياب بهمن

ما كان في السابق فكرة لاحقة يهدف عادة إلى التباهي للجمهور، أصبحت المسؤولية الاجتماعية للشركات بما في ذلك البيئية والاجتماعية والحكومية في طليعة الساحة الاقتصادية العالمية التنافسية. ومع ذلك، فإن الازدهار الاقتصادي يتطلب جعل جميع أصحاب المصلحة يتماشون مع خططك، لاسيما أولئك الذين يشاركون في ظاهرة العرض والطلب في بلد به بعض أكبر انبعاثات غازات الدفيئة واستخدام البلاستيك للفرد، لذا من الضروري مراعاة دور العقلية المحلية عندما يتعلق الأمر بالتنمية المستدامة. لهذا، فإن انبعاثات ثاني أكسيد الكربون ليست هي القضايا الوحيدة التي يجب القلق بشأنها عند التفكير في الاستدامة، حيث ان استهلاك الطاقة والماء والسلع مرتبط أيضا بتغير المناخ.

الاستهلاكية، نظرية اجتماعية اقتصادية تنص على أن مستوى الاستهلاك المتزايد تدريجيا مفيد للمستهلكين. ومع ذلك، فهو سيف ذو حدين من حيث انه جيد وسيئ في الوقت نفسه، فهو مفيد للاقتصاد، لكنه سيئ كونه يؤدي إلى تدمير الموارد الطبيعية. غالبا ما يساء تفسير النزعة الاستهلاكية مع الرأسمالية، لكن الرأسمالية هي نظام اقتصادي، في حين أن الاستهلاكية هي عقلية ثقافية ثابتة. تظهر الأبحاث أنه عندما يصبح الناس أكثر مادية فإن رفاهيتهم من حيث الاعتماد المتبادل والمسؤولية الاجتماعية تتضاءل، بالتالي يتحول الاستهلاك المتهور إلى استهلاك مفرط يدمر الطبيعة. لكن المشكلة الأكبر هي أننا لا ندرك أن هناك مشكلة بالفعل على الرغم من أن الطبيعة تدق ناقوس الخطر لنا.

أيضا تطور تجربة التسوق عبر الإنترنت باستمرار، لكنها تظل متجذرة في الإفراط والاختيار. وفي كثير من الأحيان هناك حقيقة غير ملحوظة، وهي أن صناعة التسوق عبر الإنترنت مهدرة، إذ مع تحول العملاء إلى التسوق الافتراضي أكثر من أي وقت مضى، تتضاعف آثارها على تغير المناخ. وهنا تشير الدراسات إلى أن المستهلكين يشترون باستمرار سلعا زائدة عن الحاجة دون اعتبار لدورة حياة هذا الشراء وهو الأمر الذي يلحق الضرر بالبيئة. كما تلعب وسائل التواصل الاجتماعي دورا حاسما في هذه الكارثة من خلال رفع محتوى الموضة السريعة وثقافة المستهلك والمبالغة في هذه العادات والتي تضخمها التخفيضات المستمرة للأسعار وتسريع الشحن.

لمكافحة هذه المشكلات، يعود الأمر إلى المستهلك للقيام بدور نشط في معرفة كيفية الحصول على منتجاته ودعم الشركات التي تشترك في مهمة إصلاح الضرر البيئي الناجم عن عملياتها. إذ يعد الالتزام بسلسلة التوريد الأخلاقية وحياد الكربون أمرا ضروريا أيضا من الشركات التي توفر السلع، كما أن تعزيز مثل هذه المبادرات من قبل الحكومة أمر ضروري للنجاح. بالإضافة إلى ذلك، يعد دعم «التمويل الأخضر» أو المبادرات التي تمول المبادرات الخضراء أمرا يجب اعتباره استثمارات نحو مستقبل مستدام.

تعادل 38٪ من صافي الأرباح.. وترتفع إلى 54٪ مع استبعاد الأرباح غير الاعتيادية التي حققتها «أجيليتي»

1,2 مليار دينار التوزيعات النقدية للشركات المدرجة عن 2021

■ 80 شركة وزّعت أرباحاً نقدية على مساهميها عن العام الماضي.. مقارنة بـ 45 عن 2020

■ البنوك أعلى القطاعات توزيعاً بـ 524 مليون دينار.. تليها الاتصالات بـ 190,4 مليون دينار

ارتفاع توزيعات الشركات المدرجة بالتزامن مع تحسن الأرباح السنوية (زين علام)

المحلل المالي

بالتزامن مع ارتفاع صافي الأرباح المجمعة للشركات المدرجة في بورصة الكويت خلال عام 2021 إلى 3 مليارات دينار، ارتفعت توزيعات الارباح النقدية على المساهمين للشركات المدرجة بنسبة 43٪ لتسجل 1,2 مليار دينار مقارنة بـ 834 مليون دينار عن عام 2020 أي ما يعادل نسبة توزيعات أرباح نقدية إلى صافي الارباح 38٪ وترتفع هذه النسبة إلى 54٪ مع استبعاد الأرباح غير الاعتيادية التي حققتها أجيليتي والتي بلغت 950 مليون دينار. وفقا لبيانات أعدتها «الأنباء» فإن 80 شركة وزعت أرباحا نقدية على مساهميها عن عام 2021 مقارنة بـ 45 شركة عن 2020 وبقيادة بنك الكويت الوطني (216 مليون دينار أي ما يعادل 60٪ من صافي أرباحه لعام 2021) ومجموعة زين (بـ 143 مليون دينار ما يعادل 77٪ من صافي الأرباح لعام 2021) وبيتك بـ 100,4 مليون دينار بنسبة 41٪ من صافي الربح، والأهلي المتحد البحرين بتوزيعات نقدية بلغت 92 مليون دينار ما يعادل 50٪ من صافي أرباحه لعام 2021 وهيومن سوفت 49 مليون دينار بنسبة 78٪ من صافي الربح لعام 2021 وقد بلغ معدل نسبة توزيعات الأرباح النقدية إلى صافي الأرباح لمجموعة الـ 80 شركة نحو 41٪ حيث حققت صافي أرباح مجمعة قيمتها 2,98 مليار دينار وترتفع النسبة من الأرباح إلى 60٪ مع استبعاد الأرباح الاستثنائية لشركة أجيليتي.

قطاعيا، كانت حصة قطاع البنوك من توزيعات جميع الشركات المدرجة في بورصة الكويت عن عام 2021 ما نسبته 44٪ (بتوزيعات أرباح نقدية قيمتها 524 مليون دينار)، بينما جاء قطاع الاتصالات في المرتبة الثانية بحصة نسبتها 16٪ وبتوزيعات أرباح نقدية قيمتها 190,4 مليون دينار وكانت حصة مجموعة زين منها 75٪.

اما قطاع شركات الخدمات المالية ومع ارتفاع صافي الأرباح المجمعة لشركاته إلى 320 مليون دينار فقد بلغت توزيعات أرباحه النقدية 170 مليون دينار ما يعادل 14٪ من توزيعات الشركات المدرجة عن عام 2021 و53٪ من صافي الأرباح لعام 2021 وبقيادة الاستثمارات الوطنية التي وزعت 36 مليون دينار، اما قطاع الشركات الصناعية فقد بلغت توزيعات أرباحها النقدية 153,4 مليون دينار ما يعادل 13٪ من توزيعات الشركات المدرجة عن عام 2021 وجاءت هيومن سوفت وأجيليتي على رأس شركات القطاع بـ 49 مليونا و42 مليون دينار على التوالي. تدل هذه الأرقام على الوضع المالي الجيد والسيولة التي تتمتع بها الشركات القيادية في بورصة الكويت وقدرتها على زيادة توزيع الأرباح النقدية على المساهمين والتعافي في عام 2021 بعد التحديات الاقتصادية والمالية والتشغيلية التي فرضتها أزمة كورونا خلال عام 2020 على معظم الشركات والقطاعات.

أكثر من نصف مليار دينار مكاسب سوقية للبورصة

شريف حمدي

شهدت بورصة الكويت امس عودة الزخم الشرائي على الأسهم كافة وخاصة القيادية المدرجة بالسوق الأول، وذلك بعد موجة تصحيح سريعة الأسبوع الماضي لجني الأرباح السريعة من الأسهم التي حققت ارتفاعات سعرية لافتة خلال النصف الأول من شهر رمضان.

وبعودة هذا الزخم حققت القيمة السوقية للبورصة مكاسب في جلسة امس بلغت 532 مليون دينار بنسبة ارتفاع 1٪، ليصل إجمالي القيمة إلى 48,988 مليار دينار ارتفاعا من 48,456 مليار دينار أول من أمس، وبذلك تقترب القيمة من تجاوز مستوى 49 مليار دينار.

ويأتي هذا الإقبال على الأسهم القيادية تفاعلا مع بدء إفصاحات الربع الأول من العام الحالي، والتي جاءت مبشرة للبنوك والشركات المعلنة حتى الآن، وهي استكمال للنتائج المالية الجيدة التي تحققت بنهاية العام المالي الماضي في ظل تحسن البيئة التشغيلية.

كما يدعم اداء البورصة الكويتية بشكل عام استقرار اسعار النفط الكويتي فوق مستوى الـ 100 دولار للبرميل.

وشهدت السيولة ارتفاعا بنسبة 6,2٪ بمحصلة 52,6 مليون دينار ارتفاعا من 46,4 مليون دينار اول من امس، وتركزت السيولة حول اسهم اهلي متحد الذي جاء بالصدارة بـ 6,9 ملايين دينار، تلاه سهم بيتك بـ 6,1 ملايين دينار، ثم سهم الوطني بـ 4,1 ملايين دينار، وسهم وطنية بـ 3,1 ملايين دينار، إضافة إلى سهم السفن بـ 2,7 مليون دينار، وتشكل قيمة تداولات هذه الأسهم الخمسة 22,9 مليون دينار تعادل 43,5٪ من إجمالي القيمة.

وارتفعت كميات الأسهم المتداولة بنسبة 6,3٪ بتداول 191 مليون سهم مقارنة بـ 179,7 مليون سهم تم تداولها اول من امس، وارتفعت اسعار 69 سهما، وانخفضت اسعار 41 سهما، واستقرت اسعار 19 سهما، فيما لم يجر التداول على اسهم 30 شركة.

قطاعيا، ارتفعت مؤشرات 8 قطاعات تصدرها «الاتصالات» بـ 1,6٪، بينما تراجع اداء قطاع واحد وهو الطاقة بـ 0,35٪، فيما استقر اداء 4 قطاعات اخرى.

وارتفع مؤشر السوق الأول بنسبة 1,1٪ مضيفا 100,5 نقطة، ليصل إلى 9242 نقطة، وارتفع مؤشر السوق الرئيسي بنسبة 1,2٪ بمكاسب 77,5 نقطة ليصل إلى 6449 نقطة، وارتفع مؤشر السوق العام بنسبة 1,1٪ بمكاسب 92,6 نقطة ليصل إلى 8329 نقطة.

توزيعات الأرباح النقدية للشركات المدرجة في بورصة الكويت

القطاع	توزيعات الأرباح النقدية عام 2021 (مليون دينار)	صافي الأرباح عام 2021 (مليون دينار)	نسبة التوزيعات النقدية إلى صافي الأرباح (٪)	حصة القطاع من التوزيعات النقدية لعام 2021
إجمالي بورصة الكويت	1,193	3,159	٪37,8	٪100,0
البنوك	523,6	1,065,3	٪49,2	٪43,9
الاتصالات	190,4	249,4	٪76,3	٪16,0
الخدمات المالية	169,7	318,9	٪53,2	٪14,2
الصناعية	153,4	1,064,8	٪14,4	٪12,9
المواد الأساسية	49,1	18,2	٪269,6	٪4,1
العقار	45,1	266,7	٪16,9	٪3,8
التأمين	29,0	87,9	٪32,9	٪2,4
المنافع	15,4	13,5	٪113,8	٪1,3
الخدمات الاستهلاكية	14,7	54,5	٪27,0	٪1,2
الطاقة	8,8	14,7	٪59,9	٪0,7
السلع الاستهلاكية	4,9	0,7	٪704,3	٪0,4
الصحة	2,3	3,5	٪65,1	٪0,2
التكنولوجيا	1,1	1,0	٪110,2	٪0,1

خسائر فادحة للنفط.. برنت يهوي 5٪ ويقترب من 100 دولار

تراجعت أسعار النفط إلى أدنى مستوياتها في أسبوعين أمس، مواصلة تراجعات الأسبوع الماضي مع تزايد القلق من إطالة فترات الإغلاق بسبب موجة كوفيد ـ19 في شنغهاي، والزيادات المحتملة في أسعار الفائدة الأميركية، التي ستضر بالنمو الاقتصادي العالمي والطلب على النفط.

ونزل خام برنت بأكثر من 5 دولارات أو 5٪ إلى 101 دولار للبرميل، وهو أدنى مستوى منذ 12 أبريل، فيما هبط خام غرب تكساس الوسيط الأميركي 5 دولارات أو 5٪ دون 97 دولارا.

ويأتي ضُعف النفط أيضا بسبب احتمالية ارتفاع أسعار الفائدة الأميركية، مما يعزز الدولار الأميركي، حيث يجعل الدولار القوي السلع المسعرة به أكثر تكلفة لحاملي العملات الآخرين، ويميل إلى عكس زيادة النفور من المخاطرة بين المستثمرين. وخسر كلا الخامين القياسيين للنفط ما يقرب من 5٪ الأسبوع الماضي، بسبب مخاوف بشأن الطلب، وتراجع خام برنت بحدة بعد أن بلغ 139 دولارا، وهو أعلى مستوى منذ 2008، الشهر الماضي.

واكتسب النفط دعما من شح المعروض، إذ أدى الغزو الروسي لأوكرانيا إلى خفض الإمدادات بسبب العقوبات الغربية وتجنب العملاء شراء النفط الروسي، لكن السوق قد تضيق أكثر مع فرض حظر الاتحاد الأوروبي المحتمل على الخام الروسي.

«كيبيك» تنفي إيقاف بدء تشغيل مصفاة الزور

أكدت الشركة الكويتية للصناعات البترولية المتكاملة (كيبيك) على موقعها الرسمي أن جهود تشغيل مصفاة الزور تسير على قدم وساق وفق خطة تسلسل تشغيل وحدات المصفاة، مضيفة «سيتم الانتهاء من تشغيل المصفاة الأولى خلال الأسابيع القليلة المقبلة بإذن الله».

ونفت (كيبيك) ما نشرته «ميد» عن إيقاف بدء تشغيل «الزور» وتعديلات كبيرة بتكوين المشروع.

القطاع النفطي يصدر سلسلة من مناقصات تحديث المرافق

محمود عيسى

ذكرت مجلة ميد أن شركة نفط الكويت طرحت عددا من مناقصات مشاريع تطوير المرافق النفطية، ويأتي الإعلان عن هذه المناقصات في غمرة حالة متزايدة من عدم اليقين بشأن التأخيرات المحتملة في قطاع المشاريع النفطية الكويتية وتظلل أجواء صناعة الطاقة الكويتية.

وتشمل المناقصات الجديدة ترقية مرافق أنظمة الحقن والمراقبة الكيميائية في شمال الكويت.

ومن المقرر أن تعقد شركة نفط الكويت في 26 مايو اجتماعا سابقا لتقديم العطاءات للمشروع فيما حددت يوم 24 يوليو المقبل موعدا نهائيا لتقديم العطاءات. كما تم طرح مناقصة لمشروع تحديث مرافق المياه في شركة نفط الكويت، والموعد النهائي لتقديم العطاءات هو أيضا 24 يوليو.

في غضون ذلك، أعلنت الشركة عن تأجيل المشروع المخطط له لإنشاء خطوط التدفق والأعمال المرتبطة بها في غرب الكويت، وتم تمديد الموعد النهائي الجديد لتقديم العطاءات الى 17 مايو فيما انتهى الموعد السابق في 19 أبريل، وقالت شركة نفط الكويت أيضا إنها تستعد لطرح مناقصة لبناء خطوط تصريف وأعمال مصاحبة في الآبار في جنوب وشرق الكويت.

وقد أهلت الشركة بالفعل 15 شركة لتقديم عطاءات للعقد، وقالت إن الشركات الأخرى التي ترغب في التأهيل المسبق يمكنها إرسال المستندات إلى لجنة المشتريات العليا في الكويت في غضون 30 يوما.

من جانبها، تستعد الشركة الكويتية للاستكشافات البترولية الخارجية ـ كوفبيك وهي احدى الشركات التابعة لمؤسسة البترول الكويتية، لطرح عقد استشارات مصمم لمساعدتها على إدارة مخاطر العملات الأجنبية، وقد تأهلت ثلاث شركات تدقيق رئيسية لتقديم عطاءات للمشروع هي ديلويت وايرنست اند يونغ وكيه بي ام جي.

«الأنباء» تستعرض الرابحين والخاسرين من استمرار رفع سعر الخصم خلال 2022

رفع الفائدة ربع نقطة مئوية.. يزيد أرباح البنوك الكويتية 6٪ سنوياً

مع توقعات باستمرار ارتفاع الفائدة في الكويت هذه السنة، وسط سياسة متشددة للفيدرالي الأميركي، هناك رابحون وخاسرون من الدورة الاقتصادية الجديدة التي يعيشها الاقتصاد الكويتي كما الاقتصادات العالمية، وكان بنك الكويت المركزي رفع الفائدة بـ 0,25٪، وهي النسبة نفسها التي طبقها الفيدرالي الأميركي، ليصل سعر الخصم في الكويت إلى 1,75٪.

في حالة الفائدة المصرفية، هناك دائما طرفان بالمعادلة: المقترض والمودع، لذا فإن رفع الفائدة ينتقل تأثيره مباشرة على القروض، بينما يتم احتساب الفائدة على الودائع بعد ذلك بفارق زمني حسب آجال الودائع، ويعني ذلك بالنسبة للشركات المقترضة بشكل كبير بأن هناك ارتفاعا في تكلفة التمويل. أما للشركات التي تملك معدلات سيولة مرتفعة، فارتفاع الفوائد فرصة للاستفادة من تلك السيولة وإيداعها للحصول على فائدة مرتفعة اذا لم تتوافر فرصة بديلة بعوائد أعلى. أما بالنسبة للبنوك، فهي تعني زيادة في إيرادات الفوائد وصافي الدخل من الفائدة.

نمو إيرادات البنوك

وكانت البنوك الكويتية توقعت على لسان المدراء الماليين خلال المؤتمرات التحليلية الأخيرة عن استفادتها من رفع الفائدة، حيث تدفع الزيادة بربع نقطة مئوية واحدة أرباح البنوك إلى الارتفاع (على أساس الأرباح السنوية للعام 2021 وتوقعات المدراء الماليين للبنوك) بنحو 6٪ على مدار 12 شهرا.

يذكر أن البنوك الكويتية سجلت أرباحا سنوية عن العام 2021 بلغت قيمتها 881 مليون دينار لتحقق قفزة كبيرة بلغت 93٪ على أساس سنوي. وتأتي تلك الزيادة الكبيرة بالأساس إلى التراجع الكبير في المخصصات التي انخفضت بنحو 44٪ على أساس سنوي لتصل إلى 564 مليون دينار.

لكن، على الجانب الآخر، تتأثر البنوك سلبا في حالة تأثر النشاط الاقتصادي برفع الفوائد، حيث قد يؤثر ذلك على نمو الائتمان، كما يؤثر رفع الفائدة سلبيا على أداء البورصة نتيجة عزوف المستثمرين عن الاستثمار في الأسهم لصالح الودائع مرتفعة العائد، كما تتأثر قيمة ضمانات البنوك من الأسهم المرهونة والتي تتراوح قيمتها حول 1,5 مليار دينار.

منافسة الاستثمار العقاري

ويتأثر عائد العقار سلبا برفع الفائدة، حيث تصبح عوائد ودائع البنوك متقاربة، مع أن العقار هو أحد الأصول الاستثمارية الأكثر أمانا مقارنة بباقي الأصول من الأسهم وغيرها، وفي ظل ثبات سعر صرف الدينار الكويتي مقابل العملات الأجنبية، يعتبر رفع الفائدة على الودائع منافسا قريبا لعائد الاستثمار العقاري خاصة في حالة ثبات قيمة الأصول، وبلغت قيمة التداولات العقارية بالكويت خلال الربع الثالث من 2021 وصلت الى حاجز 1,2 مليار دينار، وما زالت تفوق مستويات قبل أزمة كورونا، وتعد خامس أعلى قيمة خلال 12 عاما مضت، مدفوعة بمستوى طلب مرتفع في التداولات العقارية، كما سجلت تداولات السكن الخاص قيما استثنائية، مع ارتفاع كبير لقيمة العقارات الاستثمارية على الرغم من استقرار الأسعار مقارنة بالربع الثاني مع وجود طلب متزايد على بعض الأراضي والمواقع المتميزة، وذلك وبحسب تقرير صادر عن بيت التمويل الكويتي.

تباين أداء أسهم البورصة

الأسهم مثلها كباقي الأصول المالية والأوعية الاستثمارية تتأثر سلبا بارتفاع أسعار الفائدة بسبب زيادة جاذبية الودائع كأصل استثماري منافس وجاذب للاستثمارات من ناحية، ومن جهة أخرى بسبب ارتفاع تكلفة التمويل على الشركات التي قد تؤثر على أرباحها، ولكن بالنظر إلى الشركات المدرجة، يتباين التأثير حيث تستفيد أسهم البنوك من ارتفاع الفائدة، فيما يزداد التأثير السلبي على الشركات التي تعتمد على الديون في تمويل عملياتها التشغيلية، ومنذ بداية العام ارتفعت كل مؤشرات بورصة الكويت بدعم من النتائج المالية السنوية الإيجابية وتحسن البيئة التشغيلية في ظل تخفيف القيود بسبب جائحة كورونا وارتفاع مستوى الثقة في السوق في ظل ارتفاع أسعار النفط وتحسن الميزانية العامة للدولة.

النمو ومخاطر التضخم

ورفع الفائدة يهدف لخفض التضخم في الغالب، لذلك قد تعقبه آثار سلبية في الحد من قدرة الاقتصاد على النمو بسبب رفع تكلفة التمويل على الشركات التي تعاني في نفس الوقت من ارتفاع أسعار مدخلات الإنتاج والنقل والعمال، ولكن الجانب الأكبر من التضخم يرجع إلى نقص إمدادات المعروض من السلع بسبب تداعيات جائحة كورونا، وتصاعد التوترات الجيوسياسية حول العالم، وأثر ذلك السلبي على سلاسل التوريد وتكلفة النقل، إضافة إلى الارتفاع القياسي في أسعار النفط والتي تزيد من تكلفة الإنتاج والنقل معا، ما يعني أنه وفي حالة تراجع حدة تلك التوترات وتأثيراتها قد ينخفض التضخم لعدم ارتباطه بشكل كبير بنمو الطلب، ولكن الأوضاع في الكويت قد تكون مختلفة في ظل التخوف من زيادة الطلب مع ضخ سيولة إضافية كبيرة في السوق بعد صرف نحو 600 مليون دينار مكافآت الصفوف الأمامية، ومؤخرا صرف 590 مليون دينار لصالح المتقاعدين ما قد يزيد من الطلب على السلع ويخلق سببا إضافيا للتضخم لكنه مرتبط تلك المرة بالطلب.

خلال الربع الأول في 2022.. بفضل تحسن الإيرادات التشغيلية والمالية

757٪ قفزة في أرباح «Ooredoo» إلى 8,4 ملايين دينار

أعلنت الشركة الوطنية للاتصالات المتنقلة Ooredoo عن تحقيقها صافي ربح بلغ 8,4 ملايين دينار للربع الأول من سنة 2022 مقارنة بمليون دينار لنفس الفترة من سنة 2021 بنمو 757٪، حيث استمد دعما قويا من تحسن الإيرادات التشغيلية والمالية في كل من: الكويت وتونس والجزائر وفلسطين والمالديف.

وأعلنت الشركة ارتفاع الدخل قبل احتساب الفوائد والضرائب والاستهلاك والإطفاء بنسبة 10٪ لتصل إلى 56 مليون دينار للربع الأول من سنة 2022 مقارنة بـ51 مليون دينار للربع الأول من سنة 2021، كما ارتفعت الإيرادات الموحدة بنسبة 5٪ لتصل إلى 153 مليون دينار للربع الأول من سنة 2022 مقارنة بـ146 مليون دينار لنفس الفترة من سنة 2021، وقد تأثرت الإيرادات بالدينار الكويتي بشكل إيجابي بالتخفيف التدريجي للقيود في الكويت والإيرادات القياسية في فلسطين والنمو الصحي في تونس والجزائر بالعملة المحلية.

وبلغت الأرباح الموحدة للسهم الواحد 17 فلسا للربع الأول من سنة 2022 مقارنة بـ 2 فلس للسهم الواحد لنفس الفترة من عام 2021.

اما قاعدة العملاء الموحدة فبلغت 24 مليون عميل في نهاية الربع الأول من سنة 2022.

التركيز على التحول الرقمي

وبهذه المناسبة، علق الشيخ محمد بن عبدالله آل ثاني، رئيس مجلس الإدارة: شهدت الشركة بداية قوية لهذا العام وحققت نتائج جيدة جدا في الربع الأول المنتهي في 31 مارس 2022، وشاهدنا خلال الفترة تخفيف القيود التي كانت مفروضة بسبب جائحة كورونا في الكويت، وحققنا إيرادات قياسية في فلسطين، كما واصلت كل من تونس والجزائر تحقيق نمو مستمر بالعملة المحلية، الذي أدى إلى ارتفاع قوي في الإيرادات الإجمالية وإلى أداء أقوى للشركة.

وتابع: في الكويت ارتفعت الإيرادات بنسبة 14٪ بينما أدى تحسين الكفاءات التشغيلية إلى ارتفاع الدخل قبل احتساب الفوائد والضرائب والاستهلاك والإطفاء بنسبة 17٪، وفي تونس ارتفعت إيراداتنا بنسبة 3٪ بالعملة المحلية. كما حققنا في الجزائر أرقاما جيدة كان أبرزها ارتفاع الدخل قبل احتساب الفوائد والضرائب والاستهلاك والإطفاء بنسبة 11٪ كما بلغت الإيرادات 45,4 مليون دينار في ربع السنة. أما في فلسطين، فقد ارتفعت الإيرادات بنسبة 5٪ لتبلغ 8,7 ملايين دينار مدفوعة بزيادة قاعدة العملاء بنسبة 4٪ لتصل إلى 1,4 مليون، وبفضل الانتعاش في قطاع السياحة، ارتفعت إيراداتنا في المالديف بنسبة 9٪ كما ارتفعت الدخل قبل احتساب الفوائد والضرائب والاستهلاك والإطفاء بنسبة 10٪ في ربع السنة.

وسنواصل في 2022 التركيز على التحول الرقمي في أسواقنا الأساسية وعلى توسيع خدماتنا ومنتجاتنا، والحرص على الاستمرار في توسيع وتنويع قاعدة عملائنا، ولا نزال متفائلين بتحقيق المزيد من النتائج الجيدة خلال الجزء المتبقي من السنة وهو ما نتطلع للإبلاغ عنه في تقاريرنا القادمة.

قفزة نوعية في عالم التكنولوجيا

وفي سياق تعليقه على النتائج المالية للربع الأول لعالم 2022، قال الرئيس التنفيذي لدى Ooredoo الكويت عبدالعزيز يعقوب البابطين: حققت شركة Ooredoo الكويت قفزات نوعية في عالم التكنولوجيا والأمن السيبراني وخدمات الأمن، جعلت منها شركة يشار إليها بالبنان ذات مكانة رائدة في عالم الخدمات الرقمية المبتكرة وتكنولوجيا المعلومات والاتصالات.

وأضاف: لم تكن هذه النتائج المبهرة قد تحققت لولا التغييرات الداخلية والتي انعكست بشكل ملحوظ على اداء الشركة المالي والازدهار الذي حصل مقارنة بالسوق المحلي.

وتابع البابطين قائلا: مع تنوع فئات العملاء تنوعت أساليبنا لإرضائهم، فقمنا بابتكار حملات متعددة لنصل لمختلف شرائح المجتمع، ما أدى إلى ارتفاع أعداد عملائنا وهو ما يعكس ثقتهم الكبيرة بنا.

جائزة «أسرع شبكة 5G»

حصدت شركة Ooredoo للاتصالات جائزة «أسرع شبكة 5G في الكويت» لعام 2021 في المؤتمر العالمي للجوال (MWC) برشلونة 2022، وذلك وفقا للمؤشر العالمي لسرعة الإنترنت Speedtest global index من Ookla، الشركة الرائدة عالميا في تطبيقات وبيانات وتحليلات اختبارات سرعة شبكات الإنترنت الثابتة والمتنقلة.

تطوير الخدمات والمنتجات

وفي ظل محيط التغيير المستمر، تتغير رغبات واحتياجات العملاء من الأفراد والشركات. لذلك، تواصل شركة Ooredoo business، الشريك التكنولوجي الموثوق لحلول أعمالك، تعزيز جودة خدماتها وطرح أحدث الابتكارات التي تحدث نقلة نوعية في قطاع الاتصالات في الدولة. وقد أطلقت الشركة خدمة Push_to_Talk وهي خدمة اتصالات معززة للشركات الكبرى والوسطى التي تتطلب شبكة خاصة قائمة على الاتصالات الصوتية ذات اتصالات بين أطراف عدة، وتوفر Ooredoo business هذه الخدمة بالشراكة مع شركة Telo Systems المتخصصة في خدمات اللاسلكي التي تتيح الوصول الفوري إلى الشبكة الرقمية التي تستخدمها الشركات. فعندما تستخدم الشركة شبكة إرسال ممكنة، سيتمكن كل جهاز متصل بها من التواصل عبرها من خلال هذه الخدمة، وستكون قادرة على الوصول إلى الشبكة بضغطة زر. كما توفر Push_to_Talk خدمات الصوت والفيديو وتحديد الموقع.

وكانت Ooredoo business قد أقامت بالشراكة مع Oracle ملتقى خاصا لمناقشة الحلول المتطورة بتصنيف وأمن البيانات، بحضور نخبة من الخبراء في مجال تصنيف البيانات والأمن السيبراني تحت سقف واحد لتبادل المعرفة والخبرات وتغطية السياسات الجديدة المتعلقة بتصنيف البيانات لمساعدة الشركات والمؤسسات الحكومية في عمليات التحول الرقمي. لقد كان الملتقى فرصة جيدة لتبادل المعرفة والخبرات، بالإضافة إلى تسليط الضوء على أحدث الحلول السحابية والأمنية التي تمكن الشركات والجهات الحكومية من توفير البيئة الافتراضية الآمنة لاستضافة التطبيقات والبيانات حسب أحدث سياسات تصنيف البيانات.

الشيخ محمد بن عبدالله آل ثاني

عبدالعزيز يعقوب البابطين

- آل ثاني: سنواصل التركيز على التحول الرقمي في أسواقنا الأساسية وعلى توسيع خدماتنا
- لا نزال متفائلين بتحقيق المزيد من النتائج الجيدة للمجموعة خلال الجزء المتبقي من السنة
- البابطين: Ooredoo الكويت حققت قفزات نوعية في عالم التكنولوجيا والأمن السيبراني
- قمنا بابتكار حملات متعددة لنصل لمختلف شرائح المجتمع مما أدى إلى ارتفاع أعداد عملائنا

Ooredoo ـ الكويت.. 2,6 مليون عميل

سجلت Ooredoo الكويت زيادة في الإيرادات بنسبة 14٪ لتصل إلى 57,6 مليون دينار في الربع الأول من عام 2022 مقارنة بـ 50,5 مليون دينار في الربع الأول من عام 2021. وقد سجلت الشركة تقدما قويا للدخل قبل احتساب الفوائد والضرائب والاستهلاك والإطفاء بنسبة 17٪ لتصل إلى 16,5 مليون دينار في الربع الأول من عام 2022 مقارنة بـ 14,1 مليون دينار في الربع الأول من عام 2021، مدفوعة بالكفاءات التشغيلية في جميع أنحاء الأعمال التجارية. وقد ارتفعت قاعدة عملاء Ooredoo في الكويت إلى 2,6 مليون عميل في الربع الأول من عام 2022، بزيادة قدرها 5٪ مقارنة بالربع الأول من عام 2021.

تونس.. 31,6 مليون دينار إيرادات

انخفضت قيمة الدينار التونسي بنسبة 6,5٪ على أساس سنوي، مما أدى إلى انخفاض الإيرادات إلى 31,6 مليون دينار كويتي في الربع الأول من عام 2022 مقارنة بـ 32,7 مليون دينار في الربع الأول من عام 2021. ومن حيث العملة المحلية، فقد ارتفعت الإيرادات بالعملة المحلية بنسبة 3٪. وبلغ الدخل قبل احتساب الفوائد والضرائب والاستهلاك والإطفاء 13,6 مليون دينار في الربع الأول من عام 2022.

وارتفعت قاعدة عملاء Ooredoo في تونس إلى 7,0 ملايين عميل في الربع الأول من عام 2022 مقارنة بـ 6,9 ملايين عميل في الربع الأول من عام 2021.

الجزائر.. أرقام قوية

سجلت Ooredoo الجزائر أرقاما قوية على الرغم من استمرار انخفاض قيمة الدينار الجزائري، وقد ارتفع الدخل قبل احتساب الفوائد والضرائب والاستهلاك والإطفاء بنسبة 11٪ ليصل إلى 17,3 مليون دينار في الربع الأول من عام 2022 مقارنة بـ 15,6 مليون دينار في الربع الأول من عام 2021. وبلغت الإيرادات 45,4 مليون دينار في الربع الأول من عام 2022. ومن حيث العملة المحلية، فقد ارتفعت الإيرادات بالعملة المحلية بنسبة 5٪. وارتفعت قاعدة عملاء Ooredoo الجزائر بنسبة 2٪ لتصل إلى 12,9 مليون عميل في الربع الأول من عام 2022 مقارنة بـ 12,7 مليون عميل في الربع الأول من عام 2021.

فلسطين.. 5٪ ارتفاع الإيرادات

ارتفعت الإيرادات بنسبة 5٪ لتصل إلى 8,7 ملايين دينار كويتي في الربع الأول من عام 2022، مقارنة بـ 8,3 ملايين دينار في الربع الأول من عام 2021. وسجلت الشركة ارتفاعا جوهريا في الدخل قبل احتساب الفوائد والضرائب والاستهلاك والإطفاء بنسبة 17٪ ليصل إلى 3,3 ملايين دينار في الربع الأول من عام 2022 مقارنة بـ 2,8 مليون دينار في الربع الأول من عام 2021 مدفوعة بالكفاءات التشغيلية في جميع أنحاء الأعمال التجارية. ارتفعت قاعدة العملاء في فلسطين بنسبة 4٪ لتصل إلى 1,4 مليون عميل في الربع الأول من عام 2022 مقارنة بـ 1,3 مليون عميل في الربع الأول من عام 2021.

المالديف

سجلت Ooredoo المالديف ارتفاعا في الإيرادات بنسبة 9٪ لتصل إلى 9,6 ملايين دينار في الربع الأول من عام 2022، مقارنة بـ 8,8 ملايين دينار في الربع الأول من عام 2021. وارتفع الدخل قبل احتساب الفوائد والضرائب والاستهلاك والإطفاء بنسبة 10٪ ليصل إلى 5,2 ملايين دينار في الربع الأول من عام 2022 مقارنة بـ 4,8 ملايين دينار كويتي في الربع الأول من عام 2021، وتقدم Ooredoo المالديف الآن خدماتها لما مجموعه 370 ألف عميل.

ooredoo
استمتع بالإنترنت

النتائج المالية للربع الأول لعام 2022

نمو صافي الأرباح العائدة للشركة الوطنية للاتصالات المتنقلة بنسبة
+757%

8.4 مليون دينار كويتي

ربحية السهم 17 فلس كويتي

قاعدة العملاء الموحدة +3% 24.2 مليون عميل

الإيرادات الموحدة +5% 153 مليون دينار كويتي

الدخل قبل احتساب الفوائد والضرائب والاستهلاك والإطفاء +10% 56 مليون دينار كويتي

بزيادة 5,4٪.. وارتفاع حقوق الملكية الخاصة بمساهمي البنك بنسبة 6,1٪ لتصل إلى 4,85 مليارات دينار

«الأهلي المتحد» يُحقق 11,7 مليون دينار أرباحاً صافية في الربع الأول

أعلن البنك الأهلي المتحد عن نتائجه المالية لفترة الأشهر الثلاثة المنتهية في 31 مارس 2022، حيث حقق صافي أرباح بلغت 11,7 مليون دينار مقارنة بمبلغ 11,1 مليون دينار في الربع الأول من عام 2021 بزيادة بلغت 5,4٪.

وقال البنك في بيان صحافي إن إجمالي الأرباح التشغيلية في الربع الأول من 2022 بلغت 23,3 مليون دينار مقارنة مع الارباح التشغيلية البالغة 24,6 مليون دينار لنفس الفترة من العام السابق.

كما ارتفعت حقوق الملكية الخاصة بمساهمي البنك بنسبة 6,1٪ لتصل إلى 4,85 مليارات دينار كما في 31 مارس 2022 مرتفعة عن مستواها البالغ 4,57 مليارات دينار في ديسمبر 2021 كما حافظ البنك على معدلات جيدة لمعيار كفاية رأس المال بمعدل 17,8٪ كما في 31 مارس 2021 وهو ما يتخطى المستوى الذي تطلبه الجهات الرقابية، ما يزيد من فرص التوسع المستقبلي على مستوى التسهيلات الائتمانية والعمليات، كما حقق البنك عائدا على حقوق الملكية وعلى الأصول بلغ 9,9٪ و1٪ على التوالي في 31 مارس 2022 وبلغ العائد على السهم 5,2 فلوس للسهم في 2022/3/31 (4,9 فلوس في 2021/3/31).

د.أنور المضف

جهاد الحميضي

■ د.أنور المضف: مؤشرات البنك المالية أكدت قدرته على استيعاب الصدمات وصلابة مركزه المالي

■ لدى البنك إستراتيجية عمل مرنة.. ونستند إلى أسس صلبة واستراتيجية حصيفة ونزعة متدنية للمخاطر

■ جهاد الحميضي: «الأهلي المتحد» يواصل جهوده في تقديم العديد من الخدمات المصرفية المتطورة

■ البنك يواصل جهوده للحفاظ على مكانته في طليعة البنوك عبر حلول تمويلية بمعدلات أرباح تنافسية

استيعاب الصدمات

وتعليقاً على النتائج المالية للربع الأول من العام 2022، أفاد رئيس مجلس إدارة البنك الأهلي المتحد د.أنور علي المضف: على الرغم من استمرار التقلبات في أسواق رأس المال العالمية والتحديات في بيئة الاقتصاد الكلي، فإننا سنواصل جهودنا بحذر، خلال المرحلة الحالية، وفي نفس الوقت نعمل على الاستفادة من التعافي الذي تشهده البيئة التشغيلية في الكويت نظرا لتحسن الإنفاق الاستهلاكي والذي يترافق مع عودة الانتعاش للنشاط التجاري، والزيادة في أسعار النفط، فإن المؤشرات المالية التي حققها البنك تؤكد قدرته على استيعاب الصدمات وصلابة مركزه المالي والحفاظ على مستوى ربحية جيد، معتمدا على استراتيجية متحفظة ونزعة متدنية للمخاطر. هذا بالإضافة إلى أداء البنك المتوازن واحتفاظه بقدرته على النمو. ولا شك أن تلك النتائج المالية تؤكد مجددا الأسس المتينة للبنك، كما تعكس قوة وثبات القطاع المصرفي في الكويت، وقوة الاقتصاد الكويتي بشكل عام.

وأضاف: ما زال تفاؤلي بالوضع الاقتصادي مستمرا خلال العام 2022، وذلك بالاستناد الى قوة مؤشرات الوضع الاقتصادي في الكويت، وفرص الأعمال الواعدة التي تنتظر القطاع المصرفي والتي نعمل على الاستفادة منها من خلال استراتيجية عمل متكاملة لتسريع وتيرة النمو خلال الفترة الباقية من العام الحالي وما بعده.

وأكد المضف «البنك الأهلي المتحد قد نجح في إنهاء الربع الأول من السنة المالية 2022 بنتائج جيدة واستطاع تحقيق نمو في الأرباح مقارنة مع نفس الفترة من عام 2021، وذلك بفضل إستراتيجية عملنا المرنة، وما نستند إليه من أسس مالية صلبة واستراتيجية حصيفة».

وأشار د.المضف إلى التزام البنك بتطبيق قواعد راسخة للحوكمة واستمرت جهوده في دعم مختلف فئات المجتمع في ظل هذه الظروف من خلال برنامجه الطموح للمسؤولية المجتمعية.

وتوجه د.المضف بالشكر لمساهمي البنك على ما قدموه من دعم ومساندة للبنك في ظل هذه الظروف الاستثنائية، كما توجه بالشكر لعملاء البنك الكرام لولائهم الدائم وثقتهم وتفاعلهم مع ما يقدمه لهم البنك من خدمات جديدة أكثر ملاءمة لمتغيرات الحياة، وخاصة الخدمات المصرفية الرقمية بما لها من قدرة ومرونة في تلبية احتياجاتهم وتطلعاتهم.

وأعرب عن شكره وتقديره لموظفي البنك على ما أظهروه من إخلاص وتفان في العمل، مؤكدا اعتزاز البنك الأهلي المتحد بثروته البشرية التي يعتبرها الركيزة الأساسية لاستمرار نجاح البنك وتقدمه.

تعافي البيئة التشغيلية

وفي تعليقها على الأداء المالي للبنك في الربع الأول، أكدت الرئيس التنفيذي للبنك الأهلي المتحد جهاد الحميضي: لقد أنهينا الربع الأول من العام 2022، محققين نموا في الأرباح، وارتفاعا في حقوق الملكية، وهو ما يعكس نجاح مساعينا في الاستفادة من حالة التعافي التي تشهدها البيئة التشغيلية في الكويت.

وأكدت الحميضي أن البنك الأهلي المتحد يواصل جهوده في تقديم العديد من الخدمات المصرفية المتطورة التي تلبي تطلعات عملائنا، وتساعد على الإسراع في خطة التطور الرقمي لخدمات ومنتجات البنك بما يزيد من جاذبية المنتجات المصرفية المقدمة لعملاء البنك ويضفي عليها المزيد من المرونة. كما يواصل البنك جهوده للحفاظ على مكانته في طليعة البنوك المحلية في الكويت من خلال تقديم حلول مالية تمويلية بمعدلات أرباح تنافسية.

وأشارت الحميضي الى أن البنك الأهلي المتحد يواصل مساعيه لجذب أفضل الكفاءات المصرفية وتوفير كل سبل الدعم لموارده البشرية من خلال بيئة عمل جاذبة وقادرة على تطوير الكفاءات الوطنية الواعدة ومنحها الفرص للتقدم المهني، كما أكدت أن البنك يمضي بخطى متسارعة نحو الاستدامة الشاملة.

«بيتك» يوفِّر العيادي للعملاء في جميع فروعه وعبر «KFH Go»

يوفر بيت التمويل الكويتي «بيتك» للعملاء أوراق النقد الجديدة «العيادي» بكل فئاتها الدينار، والـ5 دنانير، والـ10 دنانير والـ 20 دينارا، في فروعه المنتشرة في مختلف مناطق الكويت.

وكذلك سيتيح «بيتك» لعملائه خدمة سحب «العيادي» من خلال الفروع الذكية KFH Go في جمعية إشبيلية، وجمعية الجابرية، وجمعية المنقف، ومعرض KFH Auto في الشويخ، وجمعية السلام، وجمعية بوفطيرة، ومطار الكويت الدولي، وذلك من تاريخ 28 حتى 30 رمضان.

كما وفر «بيتك» للجمهور رواد مجمع الأقنيوز خلال فعالية قرقيعان خاصة، أجهزة العيادي بمختلف الفئات النقدية بما يؤكد حرص «بيتك» على مشاركة المجتمع في مختلف المناسبات والأعياد، عبر توفير قنوات تواصل مختلفة وواسعة الانتشار تجعله الأقرب دائما إلى عملائه في أماكن تواجدهم.

وكان بنك الكويت المركزي قد أعلن عن توفير أجهزة للسحب الآلي في عدد من المجمعات التجارية خلال فترة العيد تتضمن أوراقا نقدية من كل فئات الدينار الكويتي وذلك نظرا لازدياد الطلب من قبل المواطنين على تلك الفئات لتوزيع العيادي.

وستتوافر خدمة أجهزة السحب الآلي في مجمعي الأقنيوز ومول 360، وذلك بداية من 24 أبريل حتى 4 مايو 2022، حيث تقدم هذه الخدمة بالتعاون مع اتحاد مصارف الكويت وشركة الخدمات المصرفية الآلية المشتركة (كي-نت) والمجمعين المذكورين.

ولقيت هذه الخدمة في وقت سابق ترحيبا وإقبالا من الجمهور، إذ وفرت عليهم عناء الحصول على الفئات المختلفة من الأوراق النقدية، لاسيما الفئات الصغرى التي لا تتوافر عادة في أجهزة السحب الآلي الأخرى.

■ البنك المركزي يتيح أجهزة لسحب «العيادي» في مجمعي الأقنيوز ومول 360

«التجاري» يرعى قرقيعان محافظة مبارك الكبير

محافظ مبارك الكبير وقيادات أمنية مع فريق قطاع التواصل المؤسسي في البنك

فريق قطاع التواصل المؤسسي مع الأطفال خلال حفل قرقيعان

في إطار الاحتفال بالقرقيعان الذي يمثل إحدى العادات الكويتية القديمة، قام البنك التجاري الكويتي برعاية حفل قرقيعان محافظة مبارك الكبير الذي أقيم تحت رعاية محافظ مبارك الكبير اللواء المتقاعد محمود عبدالصمد بوشهري – في صالة تنمية المجتمع بمنطقة العدان. وتأتي هذه الرعاية ضمن برنامج أنشطة التجاري خلال شهر رمضان الفضيل.

وفي هذا السياق، صرحت نائب المدير العام – قطاع التواصل المؤسسي، أماني الورع قائلة: جاءت هذه الفعالية استكمالا للخطوات وضمن برنامج الرعاية الاجتماعية الذي سبق وأن وضعه البنك بالتنسيق مع المحافظة والذي من شأنه تفعيل دور المسؤولية الاجتماعية للبنك في خدمة المواطنين والتواصل مع أهالي المحافظة ومد جسور التعاون والتواصل معهم في مختلف المناسبات، مبينة أن الحفل قد اشتمل على العديد من المسابقات الترفيهية والألعاب الكرتونية والأهازيج والأغاني التراثية التي تناسب هذه المناسبة، مشيرة إلى أن الحفل قد حضره مجموعة كبيرة من الأطفال من فئة ذوي الهمم، مشيرة الى أن رعاية التجاري لهذا الحفل جاءت إيمانا من البنك بأهمية دمج هذه الفئة ضمن نسيج المجتمع حيث يولي البنك اهتماما متزايدا بهم ويقوم برعاية العديد من الأنشطة الهادفة إلى التخفيف من معاناتهم، إلى جانب رعايته للأنشطة الاجتماعية الأخرى التي ترسم البسمة والبهجة على وجوه ذوي الهمم والمرضى وجميع فئات المجتمع.

وفي ختام الحفل، قامت قيادات محافظة مبارك الكبير بتوجيه الشكر إلى البنك التجاري الكويتي على رعايته لمثل هذه المناسبات المميزة التي تسهم في رسم الابتسامة على وجوه الأطفال وإضفاء السعادة على قلوبهم، مشيدين بمبادرات البنك التي دائما ما تكرس مفهوم المسؤولية الاجتماعية الشاملة.

ستنتج واحدة من أفضل خمس منصات شحن رقمية في العالم من حيث عدد الزوار

«أجيليتي»: «Shipa» و«iContainers» في طريقهما للدمج

أعلنت أجيليتي، الشركة المتخصصة في خدمات وابتكارات سلاسل الإمداد وبنيتها التحتية، أن منصتها التابعة Shipa للشحن ومقرها دبي، ستدخل في عملية دمج مع iContainers منصة الشحن الرائدة عبر الإنترنت ومقرها برشلونة.

وستدمج كل من Shipa للشحن وiContainers منصتيهما وعملياتهما التكنولوجية. وستكون الشركة المشتركة والمملوكة بالكامل لأجيليتي، واحدة من أفضل خمس منصات شحن رقمية في العالم من حيث عدد الزوار، كما سيؤدي هذا الدمج إلى نشوء واحدة من أكثر مجموعات خدمات الشحن الرقمي المتاحة شمولا، بما في ذلك: الشحنات الجوية والبحرية القياسية للعملاء من الشركات، بدءا من الشركات الصغيرة والمتوسطة ووصولا إلى الشركات متعددة الجنسيات والتي تتطلب شحنات فورية، وخدمات نقل الأثاث المنزلي والمتعلقات الشخصية للأفراد الذين ينتقلون من بلد إلى آخر، وخدمات الوكالة عن شركات الشحن المحلية التي تبحث عن شركاء دوليين في الأسواق الرئيسية، وخدمات الشحن الرقمية لمنتجات العلامة البيضاء «White Label» التي يمكن دمجها بسلاسة في منصات التجارة الإلكترونية التابعة للشركات.

ولقد واكب سوق الشحن الرقمي التسارع الكبير والملحوظ للتجارة الإلكترونية، ورغبة التجار والشركات ورجال الأعمال في الحصول على أدوات ذاتية الاستخدام من شأنها أن توفر لهم تحكما ومراقبة أدق لسلاسل الإمداد الخاصة بهم.

وفي هذا الصدد، أوضحت هنادي الصالح رئيس مجلس إدارة أجيليتي: لقد كان الشحن الرقمي ينمو بالفعل قبل انتشار الوباء، إلا أن الوباء أدى إلى التعجيل بتبني التقنيات الرقمية. إن هذا ينطبق بشكل خاص على الشركات الصغيرة التي كانت تتطلع إلى العثور على شريك موثوق لدعمها خلال فترة اضطراب الإمداد الذي شهدناها في العامين الماضيين. نتوقع أن يحقق سوق الشحن الرقمي نموا سنويا يتجاوز الـ40٪ خلال السنوات القليلة المقبلة، وسوف يؤدي اندماج Shipa للشحن وiContainers إلى إنشاء شركة أكثر قدرة لخدمة هؤلاء العملاء.

بدوره، قال كارلوس فونت، الرئيس التنفيذي للشركة المشتركة: من خلال توحيد شركتين رائدتين في الشحن الرقمي، يمكننا تعظيم القيمة للعملاء. فكلتا الشركتين تتمتعان بخبرات عميقة وسيؤدي توحيد جهودهما إلى تعزيز المنصة التكنولوجية وتحسين تجربة العملاء، والمساعدة في توفير عدد أكبر من الخدمات وتوسيع نطاق تقديم الخدمات ليشمل جميع أنحاء العالم.

إيلون ماسك يقترب من شراء «تويتر» بقيمة 43 مليار دولار

إيلون ماسك

تجرى حاليا مناقشات لبيع شركة «تويتر» إلى الملياردير الأميركي إيلون ماسك، حيث يمكن أن توضع اللمسات الأخيرة على الصفقة في أقرب وقت هذا الأسبوع، حسب ما أفادت مصادر مطلعة على الأمر لصحيفة «وول ستريت جورنال»، وذلك في تحول دراماتيكي للأحداث بعد 10 أيام فقط من كشف الملياردير عن عرضه البالغ 43 مليار دولار لشراء الشركة.

والتقى الجانبان لمناقشة اقتراح ماسك وكانا يحرزان تقدما على الرغم من أنه لاتزال هناك قضايا يجب حلها، كما قالت المصادر.

وذكرت الصحيفة أنه على الرغم من التقدم الذي أحرز إلا أنه ليس هناك ما يضمن أنهم سيتوصلون إلى اتفاق.

وكان من المتوقع أن يرفض تويتر العرض، الذي قدمه ماسك في 14 أبريل دون أن يوضح كيف سيدفع ثمنه، ووضع ما يسمى بحبوب منع الحمل السامة لمنعه من زيادة حصته. لكن بعد أن كشف رئيس شركة تسلا عن حصوله على تمويل بقيمة 46,5 مليار دولار وتراجع سوق الأسهم، غير تويتر موقفه وفتح الباب للمفاوضات، حسبما ذكرت صحيفة وول ستريت جورنال في وقت سابق يوم الأحد.

الشيخة ادانا ناصر الصباح مترئسة الجمعية العمومية للشركة (قاسم باشا)

لمشاهدة الفيديو

عمومية المجموعة أقرّت توزيع 5٪ أرباحاً نقدية

ادانا ناصر الصباح: 2022.. عام التحول لـ «كيبكو»

- «كيبكو» بعد الاندماج.. كيان أقوى بقاعدة مساهمين أكبر ومرونة في دخول استثمارات جديدة
- انتهاء دراسات الاندماج وإرسالها إلى هيئة الأسواق أول يوليو.. ونطمح لإنهائه آخر أغسطس
- الاندماج سيشكل كياناً يستفيد من محفظة متوازنة ومتنوعة يوفر تدفقاً نقدياً أكثر استقراراً
- بتوصية من مجلس الإدارة.. نضع خططاً جديدة ورؤية جديدة تزامناً مع الاندماج

الشيخة ادانا ناصر الصباح

قياديو شركات المجموعة خلال الجمعية العمومية

علي إبراهيم

أقرت الجمعية العمومية لشركة مشاريع الكويت القابضة (كيبكو) كل بنود جدول الأعمال وعلى رأسها توزيع أرباح نقدية بنسبة 5٪ (5 فلوس للسهم الواحد).

وقالت الرئيس التنفيذي لمجموعة شركة المشاريع الشيخة ادانا ناصر الصباح: بعد الإعلان عن الاندماج المقترح بين «كيبكو» وشركة القرين للبتروكيماويات فإننا نتطلع إلى عام 2022 باعتباره عام التحول بالنسبة لشركة مشاريع الكويت، إن عملية العناية الواجبة جارية، ونحن نعتقد أن هذا الاندماج سيسهم في خلق قيمة أكبر لجميع المساهمين بما أنه سيؤدي إلى تشكيل كيان يستفيد من محفظة متوازنة ومتنوعة يوفر تدفقا نقديا أكثر استقرارا.

وذكرت أن حجم شركة «كيبكو» الجديد سيكون من بين الأكبر في منطقة الشرق الأوسط وشمال أفريقيا، الأمر الذي يوفر لنا القدرة على الاستثمار في قطاعات جديدة ومواصلة دعم نمو محفظة الاستثمارات الحالية، والالتزام بالتحول الرقمي في جميع قطاعاتنا والاهتمام بالاستثمارات ذات الطابع التكنولوجي.

وأوضحت الشيخة ادانا ناصر الصباح، في كلمتها خلال منتدى الشفافية الذي عقد عقب الجمعية العمومية، أن عرض الاندماج سيؤدي إلى تشكيل كيان ينشط في عدد من القطاعات لاسيما الكيماويات البترولية والخدمات النفطية، الخدمات المصرفية، المواد الغذائية، إدارة الأصول والبنوك الاستثمارية، الإعلام، التأمين، الرعاية الصحية واللوجستيات والقطاع العقاري.

وذكرت أن صفقة الاندماج شهدت توقيع مذكرة تفاهم بين شركة مشاريع الكويت وشركة القرين لتقييم عرض الاندماج، والأمر الآن في العناية الواجبة بصدد التقييم من قبل مقيم معتمد من هيئة أسواق المال، ومستشار مالي واستثماري، متوقعة في الوقت ذاته الانتهاء من تلك العملية وإرسال الدراسة إلى هيئة أسواق المال أول شهر يوليو المقبل.

وذكرت أنه بعد إرسال الدراسة إلى هيئة أسواق المال سننتظر قرارها ومن ثم سيتم إرسالها إلى جهاز حماية المنافسة، وبعده وزارة التجارة والصناعة ونطمح لأن ننتهي من الأمر في آخر شهر أغسطس المقبل أو أول سبتمبر ومن ثم ندعو إلى انعقاد جمعيتين عموميتين غير عاديتين للشركتين.

وقالت الشيخة ادانا ناصر الصباح إن 2021 هي السنة التي تعافت فيها شركات المجموعة بعد جائحة كورونا، أما 2022 وبتوصية من مجلس الإدارة سنضع فيها رؤية واستراتيجية جديدة مع دخولنا في عملية الدمج، ونأمل أن تكون هذه السنة سنة التحول في مشاريع الكويت حتى ننطلق خلال 2023 في رحلة جديدة أكثر استدامة.

وحول وجود خطة للتخارج من أصول أو استثمارات بعينها أو اقتناص فرص محددة ومقدار السيولة المتوافر لدى الشركة لاستهداف أو اقتناص الفرص ووجود قطاعات مستهدفة، قالت: في 2022 وبتوصية من مجلس الإدارة نضع خططا جديدة ورؤية جديدة تزامنا مع الاندماج، ولدينا سيولة ولكننا ننتقي الاستثمار الذي يتماشى مع الرؤية الجديدة، وبرأينا القطاعات المستهدفة هي قطاعات التكنولوجيا والتي تعد مهمة جدا مع التحول الرقمي وأيضا الأمن الغذائي قد يكون من الأولويات المستهدفة لدينا.

من جهته، قال نائب رئيس المدراء الماليين لمجموعة «كيبكو» مصطفى الشامي إن 2021 كان عام العبور وتخطي أزمة كورونا، مبينا أن الشركة أعلنت عن أرباح بقيمة 7,2 ملايين دينار مقابل 1,1 مليون دينار في 2020، حيث شهدت شركات المجموعة شهدت أداء جيدا في 2021.

وتطرق إلى زيادة رأس المال حيث نجحت شركة المشاريع في جمع 80 مليون دينار، وارتفاع رأسمال الشركة المصدر والمدفوع بنسبة 32٪، حيث شهد الاكتتاب في 640 مليون سهم إقبالا فاق عدد الأسهم المطروحة، إذ يعكس نجاح الاكتتاب ثقة المساهمين بالشركة.

مستقبل أفضل

قالت الشيخة ادانا ناصر صباح الأحمد: إن اختياري من قبل مجلس الإدارة لتولي منصب الرئيس التنفيذي للمجموعة هو شرف عظيم اعتز وافتخر به، يضع هذا الاختيار على شخصي مسؤولية كبيرة أتحملها بنية ضمان استمرارنا في وضع مصالح مساهمينا في مقدمة اولوياتنا.

وقالت في رسالة: يمثل عام 2022 بداية مرحلة جديدة من الرحلة التي بدأتها شركة مشاريع الكويت منذ أكثر من 30 عاما. إن دعم مساهمينا الكرام وثقتهم، إلى جانب خبرات وقدرات ورغبة مدرائنا التنفيذيين في النجاح وتلبية توقعات المساهمين وتعزيز القيمة لهم، هو ما سيدفعنا قدما الى الامام في الوقت الذي نعمل فيه على تشكيل مستقبل أفضل.

إنني أتمسك بالمبادئ والاخلاقيات بالعمل والشفافية، كما التزم بها على الدوام مؤسسو هذه الشركة. ومن خلال اتباع النهج الذي وضعه اعمدة هذه الشركة على مدى أكثر من ثلاثة عقود فإننا سوف نواصل العمل الدؤوب لتحقيق كل ما هو في مصلحة مساهمينا وخلق قيمة اكبر لجميع المستثمرين من أفراد ومؤسسات الذين وضعوا ثقتهم فينا.

أود أن اغتنم هذه الفرصة لأتوجه بالشكر الى السيد فيصل العيار على الجهود التي بذلها في سبيل وضع حجر الاساس لشركة مشاريع الكويت التي نراها اليوم. إن الجسور التي بنيناها في الماضي تجعلنا على استعداد للتصدي لمختلف التحديات التي قد نواجهها، وذلك في الوقت الذي نسير فيه نحو المستقبل الواعد الذي ينتظرنا.

برقان.. وأسعار الفائدة

لفت الشامي إلى أن الجو السائد والمتوقع في 2022 هو زيادة أسعار الفائدة، الأمر الذي سيشكل عاملا إضافيا لنتائج إيجابية للبنوك عموما، وسيكون عاملا إيجابيا لنتائج بنك برقان والبنوك الأخرى في المجموعة.

وذكر أن بنك برقان يستكمل عملياته في التحول الرقمي الذي سيشكل عاملا إضافيا لزيادة أرباح المجموعة، خصوصا بعدما أعلن البنك نتائج الربع الأول أمس بنمو 140٪ عن الربع الأول من 2021، ونتأمل خير للعام 2022 إذا استكملنا بنفس الأداء.

وكان البنك قد نجح في زيادة رأسماله بقيمة 71,25 مليون دينار وفاق معدل الاكتتاب 2,25 مرة.

توسعة المحفظة العقارية

ذكر الشامي أن شركة العقارات المتحدة أعلنت البدء ببحث عملية الاندماج بين الأبراج المتحدة والضيافة العقارية، وهذه العملية ستؤسس لتوسعة المحفظة العقارية وخلق مصادر وإيرادات أكبر وأكثر توازنا وخلق فرص أكبر بالمستقبل من خلال إضافة أصول جيدة ذات عوائد جيدة.

وذكر أن العقارات المتحدة تحولت إلى الأرباح التشغيلية في 2021 بعد تداعيات كورونا، وتقوم بتطوير مشاريع تشغيلية وتحديدا ضاحية حصة المبارك الذي شهد في 2021 بيع 60٪ من الوحدات السكنية في أبراج حصة، وأكثر من 40٪ من وحدات مشروع بيوت حصة، وفي 2022 هناك نمو في هذه المبيعات، في غضون ذلك تستمر الشركة في مشروع تطوير المنطقة التجارية في الضاحية، كما تم تأجير 24 شقة سكنية في الروشة فيو بلبنان لمدة 5 سنوات، والعمل جار على بناء فندق في مشروع أسوفيد.

عوائد «أكسا» إيجابية لـ «الخليج للتأمين»

تحدث الشامي عن الخليج للتأمين واستحواذها على عمليات أكسا في الخليج، مبينا أن عام 2022 سيتضمن كامل أرباح ونتائج أكسا وبالتالي نتأمل أن تكون سنة جيدة لنتائج الخليج للتأمين، وذلك بعدما حققت الشركة أرباح صافية بـ 50,2 مليون دينار وكانت تتضمن أرباحا لمرة واحدة، وتضمنت 4 أشهر من أرباح أكسا الخليج والسعودية.

«OSN» والتحول بنموذج الأعمال

ذكر الشامي أن OSN شهدت تغييرات عدة في 2021 على صعيد الإدارة التنفيذية والمجلس، مبينا أن استراتيجية الشركة واضحة من خلال التحول بنموذج الأعمال بحيث يكون تركيز الشركة على خدمات البث بالمنصة الرقمية عبر شبكة الإنترنت وهو أمر مستمر مع استكمال تطوير منصة البث OSN+، كما تم خلال العام تمديد الشراكة مع HBO، في وقت تعمل فيه الشركة على إنتاج المزيد من المحتوى الأصلي.

التخارج من «OSN».. بالسعر والوقت المناسبين

قالت الشيخة ادانا ناصر الصباح حول وجود نية لدى الشركة للتخارج من شركة OSN خلال الفترة المقبلة «إذا جاءنا السعر المناسب، فنحن شركة استثمارية أي فرصة تأتينا جيدة نتخارج منها، ولكن بالسعر والوقت المناسبين».

وتطرقت إلى استمرار جهود التطوير في الشركة إذ جددت مع أكبر استوديوهات أميركا HBO، وقد يكون هناك استوديو آخر خلال أسبوعين، مشيرة إلى اهتمام الشركة بالبث عبر المنصات الرقمية، إلا أنها ما زلنا متمسكة أيضا بالبث الفضائي، لافتة في الوقت ذاته إلى أن نسبة الاشتراكات في تزايد خصوصا عبر البث الرقمي.

خلال اجتماع لمناقشة مشروعات إنشاء مدن صناعية صديقة للبيئة

«الوطني» يدعم مشروعات الهيئة العامة للصناعة

- الفليج: نتطلع لدعم الصناعة لثقتنا بدورها المحوري في تنويع الاقتصاد ودعم رؤية كويت جديدة
- تقي: لدينا إطار تشريعي يضمن نجاح استراتيجيتنا بتنفيذ المشروعات الكاملة مع القطاع الخاص

يلتزم بنك الكويت الوطني بدوره الوطني في دعم الخطط والجهود التنموية للدولة، وفي إطار ما يتمتع به الوطني من علاقات استراتيجية راسخة وتواصل مستمر مع كافة المؤسسات الحكومية، عقد البنك اجتماعا مع إدارة الهيئة العامة للصناعة في المقر الرئيسي للبنك، ناقشوا خلاله رؤية الهيئة واستراتيجيتها وما تتضمنه من مشروعات رئيسية تتمثل في إنشاء مدن صناعية متكاملة الخدمات، ودور الوطني في تقديم الحلول التمويلية والخدمات الاستثمارية والاستشارات المصرفية اللازمة لتلك المشروعات التنموية.

حضر الاجتماع المدير العام للهيئة العامة للصناعة عبدالكريم تقي، والرئيس التنفيذي لبنك الكويت الوطني ـ الكويت صلاح الفليج، ونائب الرئيس التنفيذي لبنك الكويت الوطني ـ الكويت سليمان المرزوق، بالإضافة إلى عدد من كبار مسؤولي الهيئة العامة للصناعة، وقيادات مجموعة الخدمات المصرفية للشركات الأجنبية، ومجموعة الخدمات المصرفية للشركات المحلية، وإدارة الأبحاث الاقتصادية، وقيادات شركة الوطني للاستثمار.

وبهذه المناسبة قال الفليج: استراتيجيتنا في الوطني راسخة تجاه دعم الخطط التنموية، ومساندة أجندة الدولة لدفع عجلة النمو الاقتصادي، وذلك من خلال تقديمنا كافة الحلول التمويلية والخدمات الاستثمارية والاستشارات المصرفية بصفتنا شريكا رئيسيا وأكبر ممول للمشروعات التنموية في البلاد.

صلاح الفليج

عبدالكريم تقي

وأضاف: لدينا التزام تجاه قطاع الصناعة ونتطلع دائما إلى دعم ذلك القطاع الاستراتيجي لثقتنا في دوره المحوري والضروري لتنويع الاقتصاد الوطني، خاصة في ظل ما تربطنا بكافة أطراف القطاع وفي مقدمتهم الهيئة العامة للصناعة وكبرى الكيانات الصناعية من علاقات قوية وممتدة.

وأشار الفليج إلى أن استراتيجية الهيئة العامة للصناعة تضع إطارا متكاملا لمستقبل الصناعة الوطنية ومسارا واضحا للشراكة بين الحكومة والقطاع الخاص، وأشاد بجهود الهيئة في تطوير البيئة التشريعية والمؤسسية للقطاع الصناعي وما تقدمه من حوافز تسهم في تعزيز الفرص الاستثمارية وتشجيع البحث والابتكار وتعزيز الصادرات الصناعية.

وأوضح أن القطاع المصرفي الكويتي وفي مقدمته بنك الكويت الوطني لديه القدرة على تلبية الاحتياجات التمويلية الضخمة لمشروعات الهيئة العامة للصناعة خاصة المدن الصناعية الواعدة، مؤكدا ما يتمتع به الوطني من مركز مالي صلب ومستويات سيولة ورسملة قوية تجعله الخيار الأول لتمويل المشروعات الحكومية.

من جانبه، قال تقي: يسعدنا التواصل مع بنك الكويت الوطني المؤسسة المصرفية الرائدة في إطار التعاون المستمر الذي يجمع الهيئة والقطاع المصرفي الكويتي الذي نتواصل معه للتعرف على مدى إمكانية مساهمته في تمويل مشاريع المدن الصناعية وتبادل الآراء والاقتراحات في ظل ما يتمتع به كوادر القطاع من خبرات واسعة في ذلك المجال.

وأضاف: نركز في الهيئة على الإسراع في تنفيذ مشروعات البنية التحتية اللازمة للمدن الصناعية التي تتضمن مشروعات ضخمة ومتطورة في صناعة البتروكيماويات والقطاعات الطبية والغذائية والجيل الرابع من الصناعات بالتزامن مع إعداد الإطار التشريعي اللازم لنجاح استراتيجيتنا في تنفيذ تلك المشروعات بالشراكة مع القطاع الخاص.

وأكد تقي أن حجم المشاريع ضخم والعوائد الاقتصادية ستكون كبيرة متوقعا أن تشهد عمليات التمويل تحالفات مصرفية كويتية وعالمية.

وتتوافق رؤية الهيئة العامة للصناعة في إنشاء مدن صناعية مستدامة صديقة للبيئة تسهم في خلق مزيد من فرص العمل المتنوعة مع استراتيجية الوطني لتعزيز النمو المستقبلي وترسيخ ريادته في دعم ممارسات الأعمال المسؤولة التي تسهم في التنمية المستدامة للاقتصاد الكويتي، ومبادرات البنك في ذلك الشأن، والتي كان آخرها تأسيس إطار عام للتمويل المستدام.

ويملك بنك الكويت الوطني حصة مهيمنة في السوق المحلي على صعيد كل قطاعات الأعمال بفضل ما يتمتع به من مرونة نموذج أعماله وصلابة مركزه المالي ودوره في تمويل المشروعات التنموية وتفوقه في معظم المؤشرات المالية الرئيسية مقارنة بالبنوك المحلية وعلى مستوى المنطقة، الأمر الذي ينعكس على كل ما يقدمه من خدمات ومنتجات مصرفية متميزة.

في الربع الأول.. و339,2٪ قفزة في إجمالي الإيرادات إلى 35,7 مليون دينار

«الجزيرة».. أرباح قياسية بـ 3,8 ملايين دينار

أعلنت شركة طيران الجزيرة عن تحقيقها صافي أرباح بلغت 3,8 ملايين دينار لفترة الربع الأول من عام 2022، وذلك مقارنة بصافي خسائر بلغت 5,2 ملايين دينار للفترة ذاتها من عام 2021، وبلغ إجمالي الإيرادات لهذه الفترة 35,7 ملايين دينار، بزيادة بنسبة 339,2٪، فيما ارتفعت الأرباح التشغيلية بنسبة 199,3٪ إلى 5,3 ملايين دينار.

وقالت الشركة في بيان صحافي إن هذه الأرباح القياسية دعمتها الزيادة في عدد الركاب بما يقارب الستة أضعاف، إذ جاء ذلك مع تخفيف القيود على السفر في مطار الكويت الدولي وزيادة الطاقة الاستيعابية تدريجيا إلى مستويات قريبة مما كانت عليه قبل الجائحة، حيث انعكس ذلك أيضا إيجابيا على معدل إشغال المقاعد الذي ارتفع بنسبة 28,7٪ إلى 75,2٪.

وقال رئيس مجلس إدارة طيران الجزيرة مروان بودي: «مع العودة التدريجية في الطاقة الاستيعابية في مطار الكويت الدولي منذ النصف الثاني من العام الماضي، وكذلك تخفيف القيود على السفر حول العالم، شهدنا فعلا طلبا عاليا على السفر، لذا ركزت طيران الجزيرة خلال الربع الأول على توسيع خدماتها وقدراتها تهيئا لإطلاق وجهات سياحية جديدة وأخرى ذات الطلب العالي، وذلك بفضل وضع مالي قوي واستراتيجية حذرة هدفها إدارة تداعيات التطورات الجيوسياسية الراهنة التي بدأت تؤثر على الاقتصاد العالمي».

مروان بودي

وذكر أنه بالمقارنة، حققت طيران الجزيرة صافي أرباح بلغت 1,5 مليون دينار في الربع الأول من عام 2019، وهي فترة ذروة السفر قبل جائحة كوفيد-19، حيث نقلت حينها إجمالي 529,6 ألف مسافر، ويظهر أداء الربع الأول من عام 2022 متانة قطاع السفر التجاري، فضلا عن النظرة الإيجابية لقطاع السفر لعام 2022 والسنوات المقبلة.

تطورات الربع الأول

حققت طيران الجزيرة إنجازا جديدا بحصولها على شهادة اعتماد من الإدارة العامة للطيران المدني الكويتي لتكون مركزا معتمدا لتدريب الطيارين وأطقم الطائرات وذلك من مقرها الرئيسي في الكويت. يعد هذا الاعتماد خطوة محورية في زيادة قدرات الشركة وضمان إمكاناتها على تدريب الكوادر التي تحتاج لها لدعم خطط توسعها المستقبلية.

كما تم اعتماد الشركة أيضا من قبل الجهات المحلية والعالمية لتمكينها من تنفيذ أعمال الصيانة على طائراتها، الأمر الذي يسهم في تعزيز كفاءتها التشغيلية بشكل ملحوظ.

وافتتحت طيران الجزيرة بوابة VIV التي تعد أول بوابة من نوعها في الكويت توفر تجربة سفر حصرية للركاب المسافرين من مطار الكويت الدولي، حيث تخدم المسافرين على شركات الطيران العاملة في مبنيي الركاب 1 و5، بالإضافة إلى الطيران العام والطائرات الخاصة. وتقدم للمسافرين مجموعة حصرية من الخدمات التي تشمل خدمة الاستقبال وتسجيل الصعود إلى الطائرة وقائمة من الوجبات الفاخرة، ومنطقة خاصة للجوازات ووسائل الراحة وخدمة التوصيل من وإلى الطائرة في سيارة ليموزين.

وسجل السوق الحرة التابع لطيران الجزيرة، والذي كان قد استحوذ على مقر السوق الحرة في مبنى ركاب الجزيرة T5 في شهر ديسمبر الماضي، أرباحا خلال فترة الربع الأول وحققت جميع الأهداف التجارية والمالية التي كانت موضوعة له.

وعلى صعيد شبكة الوجهات، أطلقت الشركة خط رحلات جديدا بين الكويت وبنغلاديش وذلك إلى المدينة الساحلية شاتوغرام. ويعد هذا الخط الثاني الذي تقوم بتشغيله طيران الجزيرة إلى بنغلاديش بعد إطلاق خط رحلات إلى دكا في أكتوبر 2020، لتخدم بهذا الخط أكثر من 200 ألف مقيم من بنغلاديش في الكويت بالإضافة إلى المقيمين في دول مجلس التعاون الخليجي.

النظرة المستقبلية

أعلنت طيران الجزيرة عن خطط لإطلاق خطوط رحلات جديدة لموسم الصيف لخدمة الطلب الكبير على وجهات سياحية، إذ سبق أن أكدت إطلاقها رحلات إلى العاصمة النمساوية (ڤيينا) والعاصمة التشيكية (براغ) وذلك ابتداء من شهر يونيو، علاوة عن وجهات جديدة سيتم إطلاقها خلال العام.

أبرز النتائج المالية والتشغيلية

أظهرت النتائج المالية والتشغيلية لشركة طيران الجزيرة عن الربع الأول من 2022 ما يلي:

- 35,7 مليون دينار الإيرادات التشغيلية بزيادة بنسبة 339,2٪.
- 5,3 ملايين دينار الأرباح التشغيلية بنمو نسبته 199,3٪.
- 3,8 ملايين دينار الأرباح الصافية بنمو 174,2٪.
- 707,7 آلاف عدد المسافرين بزيادة بلغتها 579,8٪.
- 75,2 ٪ معدل إشغال المقاعد بزيادة نسبتها 28,7٪.
- 47,6 ديناراً متوسط العائد على المقعد بانخفاض نسبته 36,4٪.

.. وفي تقرير البنك: القطاع غير النفطي في السعودية يحافظ على زخمه القوي

ذكر تقرير آفاق الاقتصاد الكلي الصادر عن بنك الكويت الوطني ان القطاع غير النفطي في المملكة العربية السعودية حافظ على زخمه خلال عام 2021 بنمو بلغت نسبته 4,9٪، أي بما يكفي لتعويض الإنتاج المفقود في عام 2020 نتيجة للانكماش (-2,5٪) الناجم عن تفشي ڤيروس كوفيد-19 في ذلك العام. ويعود الفضل في تحقيق ذلك الانتعاش للقطاع الخاص (+6,2٪ في عام 2021)، بينما نما القطاع الحكومي الأقل تأثرا بالجائحة بنسبة 1,9٪. وصنفت السعودية ضمن أفضل دول العالم تعاملا مع أزمة ڤيروس كورونا، بما في ذلك إطلاق حملة التطعيم بنجاح مما ساهم في تعزيز التعافي الاقتصادي بوتيرة سريعة. وشهد قطاع التصنيع أعلى معدل نمو وبنسبة بلغت 9,5٪ في عام 2021 مدعوما بالعديد من المبادرات التي تم اتخاذها لتطوير هذا القطاع وبما يتوافق مع رؤية 2030.

وتشير التقديرات إلى استمرار الزخم القوي خلال العام الحالي مع وجود العديد من المؤشرات التي تعكس ذلك بالفعل، إذ لايزال الإنفاق الاستهلاكي قويا مع ارتفاع قيمة معاملات نقاط البيع بنحو 20٪، على أساس سنوي، حتى منتصف أبريل. وازدادت خطابات الاعتماد الجديدة المفتوحة لشراء مواد البناء والآلات (بما يمثل الإنفاق الرأسمالي للقطاع الخاص) بأكثر من 50٪، على أساس سنوي، في الفترة الممتدة ما بين شهري يناير وفبراير الماضيين، وإن كان هذا النمو مقارنة بالمعدلات المتدنية التي شهدناها العام الماضي. ولايزال نمو الائتمان قويا، إذ وصل لنحو 15٪، على أساس سنوي، وذلك نظرا لارتفاع معدلات نمو الائتمان الشخصي (غير الرهن العقاري) والتي تساهم في تعويض تراجع معدلات نمو قروض الرهن العقاري. وعلى الرغم من تجاوز هذا الأخير لمستويات الذروة إلا أنه لا يزال يتوسع بمعدلات كبيرة إذ تشير أحدث البيانات لتسجيل نمو بنسبة 37٪، على أساس سنوي، في فبراير الماضي. ولا تزال مستويات مؤشر مديري المشتريات قوية (أحدث قراءة بلغت 56,8) مع وصول مؤشر الإنتاج إلى 62,4، مما يعتبر أحد أعلى المستويات المسجلة منذ أكثر من أربع سنوات. وبالنظر إلى كل تلك العوامل، نتوقع أن يصل متوسط نمو القطاع غير النفطي لنحو 3,5٪ في عامي 2022-2023. ولاتزال عملية وضع السياسات الفعالة والإصلاحات الجارية تعزز من آفاق النمو. وانعكاسا لتلك التطورات، يواصل سوق الأسهم تحقيق ارتفاعات جديدة، إذ ارتفع بنحو 20٪ منذ بداية العام (على خلفية ارتفاع أسعار النفط في ظل الحرب الروسية-الأوكرانية) بعد تحقيق مكاسب بنسبة 30٪ في عام 2021.

أما على صعيد القطاع النفطي، فتواصل السعودية لعب دور قيادي على مستوى مجموعة الأوپيك وحلفائها لإعادة التوازن إلى السوق العالمية، ومن الممكن أن يعزى الكثير من النجاح المحقق في ذلك المجال إلى الاستراتيجية الفعالة التي تتبعها المملكة في هذا الصدد. وفي كافة الأحوال، من المتوقع أن يزداد إنتاج النفط بشكل كبير في عام 2022، مما يدفع نمو الناتج المحلي النفطي بنحو 14٪ هذا العام، قبل أن يعود إلى مستوياته الاعتيادية عند مستوى 2,3٪ في عام 2023. وبصفة عامة، من المتوقع أن ينمو الناتج المحلي الإجمالي بنسبة 2,9٪ في عام 2023 بعد تسجيله نموا حادا بنسبة 7,5٪ هذا العام مستفيدا من زخم قطاع النفط.

«الأهلي» يطلق «تحويلات بأفضل الأسعار إلى مصر»

لؤي مقامس

أعلن البنك الأهلي الكويتي عن إطلاقه خدمة تحويل الأموال والمصممة خصوصا للعملاء الذين يرسلون حوالاتهم إلى مصر، وتضمن مبادرة البنك الجديدة إمكانية تحويل الأموال إلى حسابات البنك الأهلي الكويتي ـ مصر في نفس اليوم أو في يوم العمل التالي، بحسب أوقات العمل المصرفي في الكويت ومصر. وتأتي هذه الحملة الجديدة تأكيدا على التزام البنك الأهلي الكويتي بتحسين خدماته المصرفية بما يعود بالنفع على جميع شرائح المجتمع، لاسيما الجالية المصرية التي تعد واحدة من كبرى الجاليات العربية في الكويت.

مبادرة البنك الأهلي الكويتي التي تم إطلاقها حديثا، والمصممة لجعل عملية تحويل الأموال أكثر سهولة وبساطة، تهدف إلى تمكين المقيمين من الجالية المصرية في الكويت من الاستفادة من أفضل أسعار صرف العملات عند التحويل من الدينار الكويتي إلى الجنيه المصري. ومن أبرز ما يميز هذه الخدمة أنها سلسة ومتوافرة في نقاط الاتصال الخدمية الرئيسية، بما في ذلك فروع البنك الأهلي الكويتي، وقنوات الخدمات المصرفية عبر الإنترنت والهاتف المحمول. وفيما يتعلق بالتحويلات التي تتم عن طريق الخدمات المصرفية عبر الإنترنت والهاتف المحمول التابعة للبنك الأهلي الكويتي، فإنها ستكون معفاة من رسوم التحويل. وفضلا عن ذلك، بإمكان عملاء البنك الأهلي الكويتي الذين لديهم حسابات تحويل الراتب من فئة «بريستيج» أو «الرائد»، الاستفادة من هذه الخدمات، إلى جانب باقة من المزايا المرتبطة بهذه الحسابات.

وفي خضم حديثها عن إطلاق المبادرة الجديدة، قال لؤي مقامس، الرئيس التنفيذي للبنك الأهلي الكويتي ـ الكويت: تشير التقارير إلى أن مصر تحتل المرتبة الأولى بين الدول الخمس التي تتلقى تحويلات مالية من مواطنيها العاملين في الكويت. وبالنظر إلى أن العديد من عملائنا الأوفياء هم من المصريين المقيمين في الكويت، فقد أعد البنك الأهلي الكويتي مبادرة «تحويلات بأفضل الأسعار إلى مصر»، لتسهيل العملية على أولئك الذين يقومون بتحويل الأموال إلى مصر. وفضلا عن ذلك، بإمكان عملاء البنك الأهلي الكويتي من المصريين الاستفادة من خدمات البنك المبسطة والسلسة والحصول على أفضل أسعار صرف العملات عند إجراء تحويلاتهم المالية، مما يمكنهم من إدارة حوالاتهم بشكل فعال لتنفيذ التحويلات المخطط لها أو الطارئة. تتمثل إحدى المزايا الجذابة لهذه الخدمة في أن التحويلات التي يتم إجراؤها من خلال قنوات الخدمات المصرفية عبر الإنترنت والهاتف المحمول من البنك الأهلي الكويتي، ستكون معفاة من رسوم الخدمة.

وتابع: أود الإشارة إلى أن هذه المبادرة متاحة فقط للعملاء من الجنسية المصرية المقيمين في الكويت، والذين تتراوح أعمارهم بين 21 و60 عاما. وتتوافر إمكانية الاستفادة من هذه الخدمة أيضا لكل من لديهم حساب حالي أو يفتحون حسابا جديدا لدى البنك الأهلي الكويتي.

وأضاف مقامس: نحن في البنك الأهلي الكويتي ملتزمون بالوفاء بوعدنا المتمثل في تقديم خدمات مصرفية أكثر سهولة وبساطة. وهذه المبادرة الجديدة، في الواقع، تؤكد التزامنا بضمان جعل خدماتنا سلسة وآمنة ومريحة عبر توفير مجموعة من نقاط الاتصال الخدمية. وأود التنويه إلى أن طرح حلول مبتكرة على غرار «تحويلات بأفضل الأسعار إلى مصر»، يعد عنصرا مهما وحيويا لتحقيق هذا الهدف.

ويثبت البنك، ولأكثر من خمسة عقود، خبرته المالية القوية وتركيزه المستمر على العملاء حرصا منه على تقديم أفضل الخدمات المصرفية لهم. كما يبذل البنك الأهلي الكويتي جهودا حثيثة لتطوير وابتكار حلول متنوعة لتلبية الاحتياجات المالية والمصرفية المتغيرة ديناميكيا لعملائه من الأفراد والشركات والمؤسسات الحكومية.

«آسيا كابيتال»: تعزيز الاستثمارات الخارجية

طارق عرابي

أكد رئيس مجلس إدارة شركة آسيا كابيتال الاستثمارية، ضاري علي البدر، أن أولويات مجلس إدارة الشركة خلال العام 2021 كانت تتضمن التركيز على الحفاظ على قيمة الاستثمارات وتنميتها، مع التركيز على ترشيد الإنفاق وضمان سلامة أصول الشركة.

وأضاف في كلمته أمام الجمعية العامة العادية للشركة عن السنة المالية المنتهية في 31 ديسمبر 2021، أن الشركة نجحت في تعزيز استثماراتها الخارجية، بدءا من تعزيز الاستثمارات المرحلية لشركة الخليج الأطلسي والمحيط الهادئ (AGP)، والتي تعد أحد مراكزها الأساسية التي تستثمر في مجال الغاز الطبيعي المسال ومشاريع البنية التحتية للغاز، وذلك من أجل ضمان التنفيذ السلس لهذه المشاريع وخلق قيمة للمساهمين، كما قامت بدعم الشركة في المحادثات الخاصة مع المستثمرين الرئيسيين الذين ساهموا بنجاح بتقديم أموال جديدة وصلت إلى نحو 300 مليون دولار لتنفيذ مشاريع بنية تحتية حديثة.

وأشار إلى بدء الشركة في البحث عن فرص جديدة لإضافتها إلى حصتها الحالية في شركة (AGP)، حيث استفادت من الأموال الجديدة التي استقطبتها، ومن تحسن الفرص في ظل تواجد مناخ مناسب للاستثمار في البنية التحتية ملائم لمشاريع الغاز.

وتابع البدر يقول إن الشركة قامت على صعيد آخر، بفرض المزيد من الرقابة والمراجعة والإشراف على استثمارها في فنادق دويت إنديا «دويت»، والتي هي واحدة من أكبر ممتلكاتها التي تستثمر في ستة فنادق في الهند، مشيرا إلى مواصلة العمل على ضمان حسن إدارة العقارات واستمرار العمل على مستوى عال، مع تنفيذ خفض التكاليف بحيث تظل التدفقات النقدية من الأنشطة التشغيلية إيجابية.

ضاري البدر مترئساً عمومية «آسيا كابيتال» (متين غوزال)

واستعرض البدر البيانات المالية للشركة عن السنة المالية المنتهية في 31 ديسمبر 2021، حيث قال إن إجمالي صافي الدخل بلغ نحو 3,1 ملايين دينار، مقارنة بخسارة وقدرها 670 ألف دينار في 2020، مرجعا صافي الدخل إلى تحقيق صافي ربح من الأصول المالية بالقيمة العادلة من خلال الأرباح أو الخسائر بقيمة 4 ملايين دينار، وانخفاض إجمالي المصاريف التشغيلية إلى مليون دينار في 2021 مقارنة بـ 1,2 مليون في 2020. ولفت إلى أن عائد السهم في العام 2021 بلغ نحو 4,10 فلوس مقارنة بخسارة وقدرها 0,87 فلس في 2020، فيما بلغ نسبة العائد على حقوق الملكية 4,4٪ في 2021 مقارنة بنسبة -0,9٪ في 2020، كما ارتفعت الأصول إلى 76,11 مليون دينار في 2021 مقارنة بـ 72,9 مليونا في 2020، وارتفعت حقوق المساهمين من 71,5 مليون في 2020 إلى 74,7 مليونا في 2021.

واختتم البدر: إن «آسيا كابيتال» أنهت العام 2021 بسيولة ممتازة وموارد نقدية كبيرة وصلت إلى نحو 12,2 مليون دينار، مع عدم وجود أي ديون مصرفية في حقها.

ووافقت العمومية العادية لشركة آسيا كابيتال الاستثمارية على كل بنود جدول الأعمال بما فيها توصية مجلس الادارة بعدم توزيع أرباح عن 2021، كما وافقت على عدم توزيع مكافآت لأعضاء مجلس الادارة، وفوضت مجلس الادارة بالتعامل في أسهم الخزينة بما لا يتجاوز 10٪ من عدد أسهمها.

.. والبنك يسلط الضوء على مخاطر العملات الرقمية

يواصل البنك الأهلي الكويتي دعمه القوي لحملة التوعية المصرفية «لنكن على دراية»، التي ينظمها بنك الكويت المركزي بالتعاون مع اتحاد مصارف الكويت. وفي هذا الصدد، يعمل البنك الأهلي الكويتي على إبراز حقوق العملاء وتقديم معلومات حول العديد من الموضوعات فيما يتعلق بالمعاملات المصرفية والمالية عبر قنواته المختلفة، ومن ضمنها وسائل التواصل الاجتماعي والفعاليات وغيرها المزيد.

ويكمن الهدف الرئيسي من حملة «لنكن على دراية»، التي بلغت اليوم عامها الثاني، في تسليط الضوء على أهم الموضوعات وهي: البنوك بنوعيها ودور البنوك في دفع عجلة النمو الاقتصادي، والخدمات المقدمة لذوي الاحتياجات الخاصة، والسياسات الواضحة والمحددة المتعلقة بعملية الاقتراض، وأنواع البطاقات المصرفية، وإرشادات استخدامها، والمنتجات والخدمات ذات الصلة بالاستثمار والتوفير، ونوعي التمويل الشخصي، بالإضافة إلى نصائح حول السلامة والأمن السيبراني. كما تلعب الحملة دورا مهما في حماية المستهلك من خلال توضيح عملية تقديم الشكاوى حول الخدمات المصرفية.

علي بوحمد

وقال علي بوحمد ـ رئيس وحدة الشكاوى وحماية العملاء: يحث البنك المركزي الكويتي المؤسسات المالية في الكويت على رفع مستوى الوعي بين المستهلكين حول مخاطر التداول بالعملات الرقمية المشفرة، وفضلا عن ذلك، فقد تم الإيعاز إلى البنوك بضرورة الإبلاغ عن أي معاملات مشبوهة إلى الجهات المختصة وذات الصلة في الكويت. وأود التنويه إلى أن هناك تقارير خلصت إلى أن هجمات انتحال الهوية المتعلقة بالعملة المشفرة لاتزال تشهد نموا متزايدا. كما يقوم المهاجمون بتوسيع نطاق هجماتهم باستخدام العملات الرقمية المشفرة، بدءا من الابتزاز وبرامج الفدية الخبيثة، وصولا إلى استخدام العملات الرقمية في هجمات التصيد الاحتيالي وانتحال الهوية وهجمات التصيد عبر رسائل البريد الإلكتروني الخاصة بالشركات.

اليمين المتطرف يسجل أعلى نتيجة منذ تأسيس الجمهورية الخامسة.. والرئيس يؤكد أنه فهم الرسالة ويعد بالتغيير.. وقادة العالم يرحبون بفوزه

أوروبا تتنفس الصعداء.. ولوبن وميلانشون يتوعدان ماكرون في «التشريعية»

الرئيس الفرنسي ايمانويل ماكرون أثناء إلقاء خطاب النصر (رويترز)

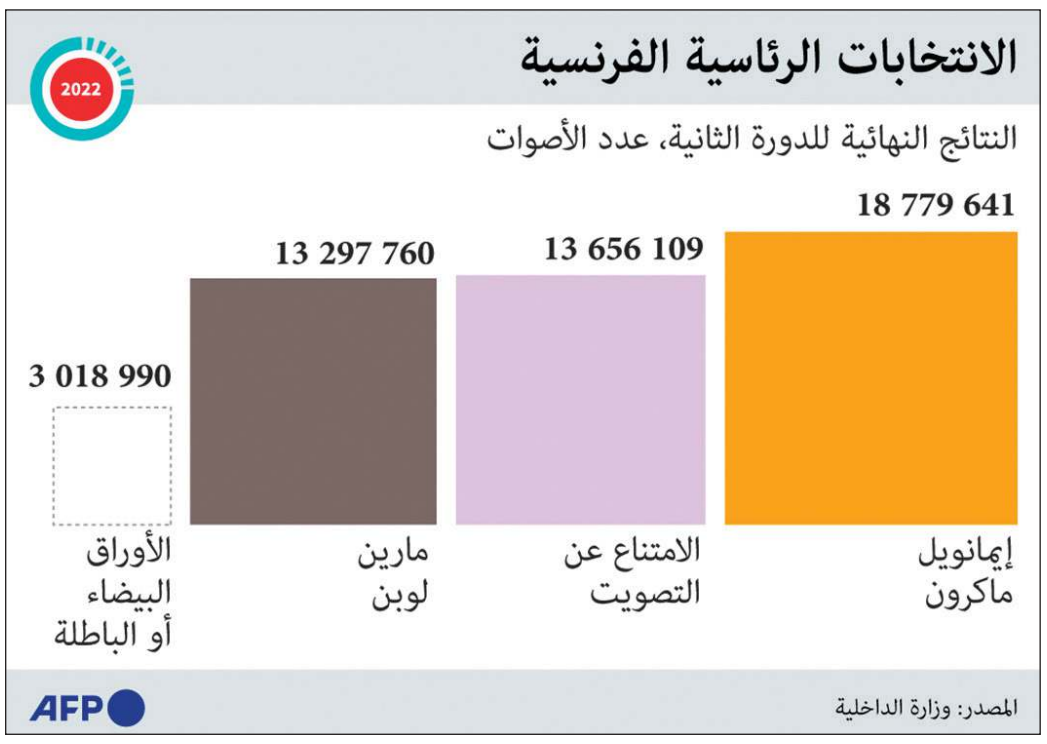

عواصم ـ وكالات: تنفست أوروبا ومن ورائها حلفاء فرنسا الغربيون الصعداء إثر فوز الرئيس الفرنسي إيمانويل ماكرون بولاية رئاسية جديدة، إلا أن حصول منافسته اليمينية المتطرفة مارين لوبن على نحو 42٪ وتسجيلها أعلى نتيجة لمرشح يميني متطرف في انتخابات رئاسية منذ تأسيس الجمهورية الخامسة عام 1958، دق ناقوس الخطر في باريس وباقي العواصم الغربية إزاء ما كان يمكن أن يكون زلزالا لأوروبا برمتها مع التقدم الكبير لليمين المتطرف.

واختار الفرنسيون إذن إعادة انتخاب رئيس وسطي ليبرالي موال جدا لأوروبا بدلا من مرشحة راديكالية تضع «الأولوية الوطنية» في صلب برنامجها وتنتقد الاتحاد الأوروبي بشدة.

وعلاوة على التراجع الكبير في النسبة التي حصل عليها ماكرون عام 2017 وبلغت 66٪، وتمكن لوبن من إيصال اليمين المتطرف إلى نتيجة غير مسبوقة تجاوزت 42٪، فإن نسبة الامتناع عن التصويت القياسية التي قدرت بـ 27,8٪، بحسب المعهد الفرنسي للرأي العام، وهي نسبة غير مسبوقة في دورة ثانية من الانتخابات الرئاسية منذ 1969 (31,3٪)، تنذر بأن الرئيس سيواجه صعوبات كبيرة، وسيكون أول تحد أمامه الحصول على الأغلبية في الانتخابات التشريعية المقررة في يونيو.

ويبدو أن ماكرون مدرك تماما لما تقوله هذه الأرقام، حيث أكد انه غير راض عن فترته الأولى واعداً بالتغيير، وقال في خطاب أمام برج إيفل في باريس بين حشد من مناصريه «أعلم أن عددا من مواطنينا صوتوا لي، ليس دعما للأفكار التي أحملها بل للوقوف في وجه اليمين المتطرف»، مضيفا «هذا التصويت يلزمني للأعوام المقبلة».

وطمأن من صوتوا لمنافسته أنه «منذ هذه اللحظة، لم أعد رئيس فريق، إنما رئيس الجميع»، مضيفا أن «الغضب والاختلاف في الرأي اللذين قادا من صوت لليمين المتطرف، يجب أن يجدا أجوبة. هذه مسؤوليتي ومسؤولية المحيطين بي».

وليس من المتوقع أن تكون أمام ماكرون فترة سماح، حتى ولو قصيرة، بعد أن صوت كثيرون، وخصوصا من اليسار، له على مضض فقط لمنع اليمين المتطرف من الفوز. وربما تندلع مرة أخرى وبسرعة كبيرة الاحتجاجات كالتي شابت جزءا من فترته الرئاسية الأولى وعرفت بـ «السترات الصفراء»، بينما يحاول المضي قدما في الإصلاحات المؤيدة للشركات.

وقال وزير الصحة أوليفييه فيرون لقناة «بي. إف.إم» التلفزيونية «لن نفسد الانتصار.. لكن حزب (لوبان) سجل أعلى نتيجة له على الإطلاق».

واعتبر المحلل السياسي جيروم جافري عبر قناة LCI التابعة لشبكة TF1 الفرنسية أن انتصار ماكرون هو «إنجاز سياسي شخصي إلى حد ما لإيمانويل ماكرون»، مشيرا إلى أنه حقق «نتيجة واضحة جدا تنذر بلعبة سياسية في الأسابيع المقبلة، بشرط أن يعرف الرئيس استخلاص الدروس من انتخابات من هذا النوع».

في المقابل، اعتبرت لوبن أن ما حصدته من أصوات يشكل «انتصارا مدويا» وأن الفرنسيين الذين انتخبوها يعبرون عن «رغبة» بإقامة «سلطة قوية مضادة لإيمانويل ماكرون». وتعهدت بالمضي قدما، وأعلنت «إطلاق المعركة الانتخابية التشريعية الكبيرة»، وهي ان خسرت للمرة الثالثة الانتخابات الرئاسية، ولم تفلح في كسر «السد المنيع» الذي يشكله في كل مرة الفرنسيون منعا لانتصار اليمين المتطرف في فرنسا، لكن بحصولها على نتيجة مرتفعة، تضع عائلتها السياسية وأفكارها المتطرفة بشكل أكبر في صلب الساحة السياسية الفرنسية.

بدوره، وعد زعيم اليسار الراديكالي جان لوك ميلانشون، الذي حل في المركز الثالث في الجولة الأولى من الانتخابات، أن تكون الانتخابات التشريعية جحيما بالنسبة لماكرون، معتبرا أنه رئيس «انتخب بشكل سيئ»، وقال إن «الجولة الثالثة تبدأ هذا المساء».

ووصف ماكرون بـ «رئيس الأثرياء»، خصوصا بسبب قرارين اتخذهما في بداية ولايته ولم يقبلهما اليسار أبدا، هما إلغاء الضريبة على الثروات وتخفيض إعانات السكن.

وفور ورود النتائج الأولية، تقاطرت التهاني من معظم دول العالم ـ لاسيما زعماء الاتحاد الأوروبي ـ على الرئيس الوسطي المؤيد لأوروبا، حيث كتبت رئيسة المفوضية الأوروبية أورسولا فون دير لايين على «تويتر» مهنئة ماكرون «عزيزي إيمانويل ماكرون، أقدم كل تهاني لإعادة انتخابك (...) أبدي ارتياحي الى التمكن من مواصلة تعاوننا الممتاز. معا، سنمضي قدما بفرنسا وأوروبا».

وقال رئيس المجلس الأوروبي شارل ميشال على تويتر «في هذه المرحلة المضطربة، نحتاج الى أوروبا صلبة والى فرنسا ملتزمة تماما من أجل اتحاد أوروبي أكثر سيادة وأكثر استراتيجية».

كما اعتبر المستشار الألماني أولاف شولتس أن إعادة انتخاب ماكرون «إشارة قوية لصالح أوروبا».

وهنأ رئيس الوزراء البريطاني بوريس جونسون ماكرون، مؤكدا أن فرنسا هي أحد حلفاء المملكة المتحدة «الأكثر قربا»، وغرد بالفرنسية «أنا مسرور بأن نواصل العمل معا على موضوعات رئيسية بالنسبة إلى بلدينا وإلى العالم».

وكتب رئيس الوزراء الكندي جاستن ترودو على «تويتر»، مرفقا نصه بصورة تجمعه بماكرون، «تهانينا ايمانويل ماكرون. أتطلع لمواصلة العمل معا على القضايا الأكثر أهمية للناس في كندا وفرنسا».

كما قدم الرئيس الأميركي جو بايدن التهنئة لنظيره الفرنسي بإعادة انتخابه، واصفا فرنسا بأنها «شريك رئيسي في مواجهة التحديات العالمية»، وكتب بايدن على تويتر «أتطلع إلى استمرار تعاوننا الوثيق، بما في ذلك دعم أوكرانيا والدفاع عن الديموقراطية ومواجهة تغير المناخ».

وتمنى الرئيس الأوكراني فولوديمير زيلينسكي لماكرون، الذي تحدث معه مرارا منذ بدء الغزو الروسي، «نجاحات جديدة لما فيه خير الشعب (الفرنسي). إنني أقدر دعمه وأنا مقتنع بأننا نتقدم معا نحو انتصارات مشتركة جديدة. نحو أوروبا قوية وموحدة!».

ورغم التوترات الشديدة بين البلدين المرتبطة بالحرب في أوكرانيا، هنأ الرئيس الروسي ڤلاديمير بوتين أمس ماكرون، وقال بوتين في رسالة عبر «تليغرام» أرسلها إلى ماكرون «أتمنى بصدق النجاح في نشاطكم العام، وكذلك الصحة الجيدة»، وفق ما جاء في بيان صادر عن الكرملين.

كذلك، بعث الرئيس الصيني شي جينبينغ رسالة إلى نظيره الفرنسي لـ «يهنئه» بإعادة انتخابه، وقال شي «أتمنى مواصلة العمل مع الرئيس ماكرون للدفاع عن مبادئ الاستقلال والتفاهم المتبادل والبصيرة والمنافع المتبادلة (..) كما كانت الحال منذ إقامة علاقاتنا الديبلوماسية».

واعتبر رئيس الوزراء الأسترالي سكوت موريسون أن فوز ماكرون هو «تعبير رائع عن الديموقراطية الليبرالية السارية في الأوقات المضطربة».

موسكو تعلن هدنة لإجلاء المدنيين من مصنع آزوفستال وتُحذّر أميركا من إرسال المزيد من الأسلحة إلى كييف

واشنطن تؤكد أنها تسعى لـ «إنهاك» الجيش الروسي ومنعه من شنّ حروب أخرى: أوكرانيا تنتصر

وزيرا الدفاع والخارجية الأميركيان لويد أوستن وأنتوني بلينكن يتحدثان للصحافيين من الحدود مع بولندا عقب زيارة كييف (رويترز)

عواصم ـ وكالات: كشفت الولايات المتحدة عن أن هدفها من امداد اوكرانيا بالمزيد من الأسلحة أبعد من مجرد دفاع كييف عن نفسها، وأكدت انها تريد إنهاك الجيش الروسي، في وقت حذرت موسكو من ان ذلك يمكن ان يفاقم الأوضاع.

وقال أناتولي أنطونوف، سفير روسيا في واشنطن في مقابلة مع قناة «روسيا 24» التلفزيونية، «شددنا على عدم قبول هذا الوضع الذي تغرق فيه الولايات المتحدة أوكرانيا بالأسلحة وطالبنا بإنهاء ذلك».

وأضاف أن موسكو بعثت بمذكرة ديبلوماسية إلى واشنطن تعبر عن دواعي قلق روسيا. وأضاف أن من شأن مثل هذه الإمدادات من الأسلحة من الولايات المتحدة أن تفاقم الوضع وتزيد المخاطر التي ينطوي عليها الصراع.

تعليقات انطونوف جاءت عقب تأكيد وزير الدفاع الأميركي لويد أوستن أمس أن بإمكان أوكرانيا كسب الحرب أمام روسيا إذا حصلت على «المعدات المناسبة»، في أعقاب زيارة تاريخية إلى كييف برفقة وزير الخارجية أنتوني بلينكن.

وجاءت الزيارة بالتزامن مع دخول الحرب شهرها الثالث وسقوط آلاف القتلى وتسجيل ملايين النازحين. وقال أوستن لمجموعة من الصحافيين بعد أن التقى وبلينكن الرئيس الأوكراني فولوديمير زيلينسكي «الخطوة الأولى للانتصار هي الثقة بإمكانية الفوز».

وأضاف «نعتقد أن بإمكانهم الفوز، يمكنهم الفوز إذا كانت لديهم المعدات المناسبة». ومضى أوستن أبعد من ذلك قائلا: إن الولايات المتحدة تأمل في إنهاك الجيش الروسي في أوكرانيا، ما يمنعه من القيام بعمليات غزو أخرى في المستقبل. وقال «نريد أن نرى روسيا ضعيفة إلى حد لا تستطيع معه القيام بالأشياء التي قامت بها في غزوها أوكرانيا».

من جهته، شدد وزير الخارجية الأميركي على أن روسيا فشلت في تحقيق أي نصر، بل تكبدت خسائر جمة، معربين عن اعتقادهما بأن كييف ستصمد. ورأى بلينكن، خلال مؤتمر صحافي مشترك مع وزير الدفاع على الحدود البولندية ـ الأوكرانية أمس، أن روسيا فشلت وكييف ستنتصر. كما وصف القصف الروسي للمناطق في البلاد بالوحشي، معتبرا أن الرئيس الروسي فلاديمير بوتين أراد إخضاع أوكرانيا تماما، لكن ذلك لم يحدث ولن يحدث، وفق قوله.

وقال أوستن وبلينكن إن الديبلوماسيين الأميركيين سيبدأون في العودة تدريجيا إلى كييف هذا الأسبوع، وأعلنا عن تخصيص 700 مليون دولار (653 مليون يورو) من المساعدات العسكرية الإضافية.

وجاءت الزيارة البالغة الحساسية للوزيرين الأميركيين على وقع احتدام المعارك في أوكرانيا ما أرخى بثقله على احتفالات عيد الفصح في البلد الذي تدين غالبيته بالأرثوذكسية.

وقتل خمسة مدنيين وجرح خمسة آخرون الأحد في دونيتسك، على ما أعلن حاكم هذه المنطقة المحاصرة بافلو كيريلنكو، وأفادت السلطات أيضا عن مقتل شخص في خاركيف (شمال شرق).

من جانبها، قالت وزارة الدفاع الروسية إنها استهدفت مستودعا كبيرا تخزن فيه أسلحة أجنبية قرب أوديسا.

ومع آلاف الجنود والمدنيين المحاصرين في ماريوبول في ظروف تتزايد صعوبة، أعلنت كييف أمس الأول أنها دعت موسكو الى محادثات قرب مجمع آزوفستال للصناعات الفولاذية حيث يتحصن جنود أوكرانيون.

وقال اوليكسي اريستوفيتش احد مستشاري الرئيس الاوكراني «دعونا الروس الى عقد جلسة مفاوضات خاصة قرب موقع آزوفستال».

ولم يأتي رد من روسيا على ذلك. لكن موسكو أعلنت أمس وقف الأعمال العدائية للسماح بإجلاء مدنيين عالقين مع جنود أوكرانيين في مجمع آزوفستال للصناعات المعدنية المحاصر في مدينة ماريوبول في جنوب شرق أوكرانيا.

وقالت وزارة الدفاع الروسية في بيان إن القوات الروسية والانفصاليين الموالين لموسكو يتعهدون بـ«وقف الأعمال العدائية من جانب واحد عند الساعة 14,00 بتوقيت موسكو (11,00 ت غ) وسحب الوحدات إلى مسافة آمنة وضمان مغادرة مدنيين في الاتجاه الذي يختارونه». وأوضحت الوزارة أن الأشخاص المسموح لهم بالخروج هم النساء والأطفال وموظفو المصنع.

وأضافت «إذا مازال هناك مدنيون في المصنع، فنحن نطلب بوضوح من سلطات كييف أن تعطي الأمر للمجموعات القومية (الأوكرانية)، بالإفراج عنهم».

وكان منسق الأمم المتحدة لشؤون أوكرانيا أمين عوض دعا أمس الأول إلى «وقف فوري» للقتال في ماريوبول للسماح بإجلاء المدنيين المحاصرين.

تقرير إخباري

2 تريليون دولار.. مبيعات الأسلحة في العالم تصل إلى أعلى مستوى على الإطلاق

ستوكهولم ـ أ.ف.ب: أفاد باحثون بأن الإنفاق العسكري العالمي ارتفع مجددا في عام 2021 وحقق أرقاما قياسية جديدة مع استمرار روسيا في تعزيز جيشها وغزوها لأوكرانيا، وتوقعوا استمرار هذا الاتجاه في أوروبا على وجه الخصوص.

وعلى الرغم من التداعيات الاقتصادية لجائحة كوفيد، زادت البلدان في جميع أنحاء العالم ترساناتها ليرتفع الإنفاق العسكري العالمي بنسبة 0,7٪ العام الماضي، وفقا لتقرير صادر عن معهد ستوكهولم الدولي لأبحاث السلام (Sipri).

وقال دييغو لوبيز دا سيلفا كبير الباحثين في المعهد لوكالة «فرانس برس»: «في عام 2021 ارتفع الإنفاق العسكري للمرة السابعة على التوالي ليصل إلى 2,1 تريليون دولار. وهذا أعلى رقم على الإطلاق».

ونما إنفاق روسيا بنسبة 2,9٪ للعام الثالث من النمو على التوالي إلى 65,9 مليار دولار، وقال لوبيز دا سيلفا إن الإنفاق الدفاعي يمثل 4,1٪ من الناتج المحلي الإجمالي لروسيا وهو «أعلى بكثير من المتوسط العالمي» ويجعل موسكو خامس أكبر منفق على السلاح في العالم.

وساعدت عائدات النفط والغاز المرتفعة البلاد على تعزيز الإنفاق العسكري، وأشار لوبيز دا سيلفا إلى أن روسيا شهدت زيادة حادة في الإنفاق قرب نهاية العام فقد «حدث ذلك عندما حشدت روسيا قواتها على طول الحدود الأوكرانية قبل غزو أوكرانيا في فبراير بالطبع».

تشديد العقوبات

وقال لوبيز دا سيلفا انه من الصعب التنبؤ بما إذا كانت روسيا ستتمكن من مواصلة الإنفاق بالطريقة نفسها بسبب موجة العقوبات التي فرضها الغرب ردا على غزوها لأوكرانيا.

ففي عام 2014، عندما ضمت روسيا شبه جزيرة القرم، كانت البلاد مستهدفة أيضا بعقوبات في الوقت الذي انخفضت فيه أسعار الطاقة، ما يجعل من الصعب قياس مدى فعالية العقوبات بمفردها.

وقال لوبيز دا سيلفا «الآن.. لدينا عقوبات أشد، هذا مؤكد، لكن لدينا أسعار طاقة أعلى يمكن أن تساعد روسيا على إبقاء الإنفاق العسكري عند ذاك المستوى».

على الجانب الآخر، ارتفع الإنفاق العسكري الأوكراني بنسبة 72٪ منذ ضم القرم. وفي حين انخفض الإنفاق بأكثر من ثمانية٪ في عام 2021 إلى 5,9 مليارات دولار، فإنه ما زال يمثل 3,2٪ من الناتج المحلي الإجمالي لأوكرانيا.

ومع تصاعد التوتر في أوروبا، عزز مزيد من دول حلف شمال الأطلسي (الناتو) الإنفاق. وأكد لوبيز دا سيلفا أنه يتوقع أن يستمر الإنفاق في أوروبا في النمو.

وقال المعهد السويدي إن ثماني دول أعضاء وصلت العام الماضي إلى النسبة المستهدفة للإنفاق وهي 2٪ من الناتج المحلي الإجمالي، أي أقل بدولة واحدة من العام السابق، ولكن بزيادة كبيرة عن دولتين فقط في 2014.

أما الولايات المتحدة التي تقدمت الجميع بإنفاقها مبلغ 801 مليار دولار، فقد سارت في الواقع عكس الاتجاه العالمي وخفضت إنفاقها بنسبة 1,4٪ في عام 2021.

«الحافة التكنولوجية»

على مدى العقد الماضي، ارتفع الإنفاق الأميركي على البحث والتطوير بنسبة 24٪ بينما انخفضت مشتريات الأسلحة بنسبة 6,4٪. وفي حين انخفض كلاهما في عام 2021، لم يكن الانخفاض في البحث عاليا، ما يسلط الضوء على تركيز البلاد على «تقنيات الجيل التالي».

وقالت الكسندرا ماركشتاينر الباحثة أيضا في Sipri في بيان «شددت الحكومة الأميركية مرارا وتكرارا على ضرورة الحفاظ على التفوق التكنولوجي للجيش الأميركي على المنافسين الاستراتيجيين».

من جانبها، عززت الصين، الثانية في مستوى الإنفاق العسكري في العالم بما يقدر بنحو 293 مليار دولار، نفقاتها بنسبة 4,7٪، مسجلة زيادة في الإنفاق للعام السابع والعشرين على التوالي.

وأدى التعزيز العسكري للبلاد بدوره إلى قيام جيرانها الإقليميين بزيادة ميزانياتهم العسكرية فأضافت اليابان 7 مليارات دولار، بارتفاع قدره 7,3٪، وهي أعلى زيادة سنوية بالنسبة لها منذ عام 1972.

كما أنفقت أستراليا 4٪ أكثر على جيشها، وصولا إلى 31,8 مليار دولار في عام 2021.

وزادت الهند، ثالث أكبر دولة إنفاقا في العالم مع 76,6 مليار دولار، تمويل ترسانتها في عام 2021، لكن بنسبة أكثر تواضعا بلغت 0,9٪.

واحتلت المملكة المتحدة المرتبة الرابعة، مع زيادة الإنفاق العسكري بنسبة 3٪ إلى 68,4 مليار دولار.

إيران تدعو لاستئناف المفاوضات النووية حضورياً «في أسرع وقت»

عواصم ـ وكالات: أبرزت إيران امس على لسان المتحدث باسم وزارة خارجيتها سعيد خطيب زاده، الحاجة الى عقد اجتماع حضوري في «أسرع وقت ممكن» في إطار مباحثات إحياء الاتفاق النووي المعلقة منذ أسابيع. وقال زاده في مؤتمره الصحافي الأسبوعي امس، إنه «من المناسب عقد اجتماع حضوري في أسرع وقت ممكن». وأضاف «لم يتم الاتفاق بعد على مكان هذا الاجتماع أو على أي مستوى سيتم عقده، إلا أنه مطروح على جدول الأعمال».

وفيما يؤكد المعنيون بالمفاوضات ان هناك نقاطا عالقة بين إيران والولايات المتحدة، من أبرزها طلب طهران رفع اسم الحرس الثوري الإيراني من قائمة واشنطن لـ «المنظمات الإرهابية الأجنبية» والتي أدرج فيها في 2019 بعد قرار الرئيس الأميركي السابق دونالد ترامب الانسحاب من الاتفاق، شدد المتحدث على أن التباين بين الجانبين لا يقتصر على هذه المسألة. وأوضح «ما هو قائم بين إيران والولايات المتحدة أبعد بكثير من مسألة أو مسألتين»، مضيفا «من الواضح أنه في حال كانت الولايات المتحدة قدمت الأجوبة الصحيحة بشأن المواضيع المتبقية، لكان الجميع متواجدا في ڤيينا حاليا».

وشدد خطيب زاده على أهمية «تجنب الافراط في تبسيط (الأمور) بشأن ما يجري بين إيران والولايات المتحدة».

تأتي تصريحات خطيب زاده بعد أيام من اتصال بين وزير الخارجية الإيراني حسين أمير عبداللهيان ومسؤول السياسة الخارجية في الاتحاد الأوروبي جوزيب بوريل، تم خلاله التطرق إلى ملف المباحثات لإحياء الاتفاق بشأن البرنامج النووي للجمهورية الإسلامية.

أنباء لبنانية

منع وزير من الكلام و«دفش» آخر ونزع صور المرشحين.. واعتصام حاشد أمام مجلس النواب اليوم

طرابلس تودّع ضحايا «المركب».. والغضب يطول مرشحين ومسؤولين

بيروت ـ عمر حبنجر

مركب الموت هز طرابلس، وعنّف مواقع عسكرية وصحية بعد انكشاف هول المأساة وفقدان أسر ونشر المزيد من اليتم والترمل، في مجتمع حلت عليه لعنة الابتلاء بمنظومة سياسية، تعمل بذهنية تجار البندقية الجشعين، كما صورهم الأديب الإنكليزي شكسبير، حتى بات المواطن يرى البحر أمامه والفساد خلفه، فكان ركوب البحر خياره الأفضل.

الحصيلة غير النهائية لمأساة غرق الزورق، انتشال 9 جثث لغرقى المركب، و47 ناجيا، وبقي عديد المفقودين، مفتوحا بسبب تعذر حصر عداد الركاب.

وقد واصلت زوارق البحرية، ومروحيات سلاح الطيران عمليات البحث عن المفقودين، الى جانب أهالي الساحل الطرابلسي، طوال نهار أمس.

أما عن المسؤوليات، فسواء كان مركب المهاجرين، اصطدم بخافرة للجيش، كما تقول قيادة البحرية، ام ان الخافرة العسكرية هي من تعمدت صدم المركب من خلف ومن امام، فإن الجيش تعهد بلسان قائد البحرية العقيد هيثم الضناوي بإجراء تحقيق شفاف، وعلى مستوى المسؤولية. فهناك إفادات الناجين بالصوت والصورة، والتي تصبح مجرد تفاصيل امام هدر الدم. والحداد الرسمي لا يكفي، ولا حتى مع تنكيس الاعلام، فضلا عن تقبل التعازي.

رئيس التيار الحر جبران باسيل، نشر فيديو على مواقع التواصل الاجتماعي تحت عنوان: «حذار من خلق الفتنة وتأجيل الانتخابات».

لبنانيون غاضبون يطلقون النار أثناء تشييع ضحايا الزورق الغارق (محمود الطويل)

بدورها، القوات اللبنانية وعبر إذاعة لبنان الحر وضعت عملية اغراق المركب في خانة عرقلة العملية الانتخابية وربما نسفها عن بكرة أبيها في لبنان وبلاد الانتشار.

ودعا الأمين العام لحزب الله السيد حسن نصر الله، الى اجراء تحقيق سريع، وقال: هذا أقل الواجب، كما يجب ألا نسمح لأحد بأخذ البلد الى الفتنة.

المرشح للانتخابات النيابية عن دائرة طرابلس د.مصطفى علوش قال: انه عهد جهنم بالفعل، فقبول الناس بالموت من اجل الهجرة، هو الموت بحد ذاته.

وفيما كانت الدولة اللبنانية في حالة حداد رسمي أمس، كان يوم غضب عارم بالنسبة لأهالي طرابلس الذين هم اهل الضحايا، حيث انشغل عدد منهم بتشييعهم، فيما انصرف آخرون الى تمزيق صور المرشحين للانتخابات، ما أوقع قتيلا يدعى محمد مراد (أبو عمر) برصاصة في الرأس أطلقها عمر المصري شعراني، احتجاجا على نزع صورة احد المرشحين.

غضب الناس دفع بعضهم الى منع وزير الشؤون الاجتماعية هيكتور حجار المحسوب على التيار الحر من اكمال تصريح كان يدلي به، بتكليف من الرئيس ميقاتي، وانهالوا عليه وعلى كبار المسؤولين بالصراخ والشتائم.

كما عملت مجموعة من الناشطين، على اخراج وزير الطاقة وليد فياض من احد المطاعم، احتجاجا على مشاركته في سهرة احتفالية، بينما ضحايا «مركب الموت» لم يشيعوا بعد، والكهرباء التي هي مسؤوليته مقطوعة على الدوام. وقد بالغ أحدهم، الناشط ايلي هيكل، عندما وجه «دفشة» قوية للوزير ادت الى ارتطامه بالجدار، وقد أوقف هيكل لاحقا، واصدر الوزير بيانا ذكر فيه: التوقيف لا يكفي.

وفي ذات الوقت اعتصم متظاهرون غاضبون امام منزل رئيس الحكومة نجيب ميقاتي في بيروت، ومثلهم عند منزل وزير الداخلية بسام المولوي في طرابلس. وترافق مع تشييع الضحايا اطلاق الرصاص في الهواء، علامة للحزن الشديد، ورشق مشيعون عناصر الجيش بالحجارة، ما حمل الجيش على اخلاء ثلاثة حواجز له في حي البقار ومنطقة الريفا التي ينتمي اليها عدد من الضحايا، وانتقل التوتر الى حاجز ثكنة الجيش والشرطة العسكرية، حيث اتسم تصرف الجيش بالمرونة مراعاة للوضع.

وتضامنت بيروت مع طرابلس باقفال جسر «الرينغ» الذي يربط شرق العاصمة بغربها، وكذلك فعلت صيدا من خلال اقفال «مستديرة إيليا» التي تمثل احدى البوابات الأساسية بين صيدا والجنوب.

وفي هذه الأثناء، لفظ البحر جثتي رجل وامرأة من ركاب المركب الغريق، على شاطئ بلدة شكا وهما أمير قدور وخديجة النمري. ولاحقا عثر على جثة راكبة أخرى هي حورية كريمة زوجة رائد دندشي في نفس المكان تقريبا.

ويبدو ان فاجعة غرق مركب المهاجرين، لم يفت من عضد من عقدوا العزم على الخروج مما يعتبرونه جحيما لا يطاق، بدليل ان احد زوارق التهريب استغل انشغال الجيش والناس بارتدادات غرق مركب الموت، وغادر الساحل الشمالي فجر أمس، وعلى متنه 100 راكب، وقد تبلغت المراجع الرسمية اللبنانية انهم وصلوا الى قبرص بسلام.

في غضون ذلك، أرجأ السفير السعودي وليد البخاري إفطارا تكريميا دعاه اليه ميشال معوض في زغرتا غروب اليوم، بسبب وصول وفد سعودي معني بتقديم المساعدات الى بيروت، فضلا عن الظروف الراهنة.

واليوم، تعقد اللجان النيابية المشتركة اجتماعا قبل الظهر، لمتابعة بحث مشروع «الكابيتال كنترول» المتعلق بالتحويلات المالية، والذي تصر الحكومة على اقراره، وسط معارضة مصرفية ونقابية واسعة خشية على مصير اموال المودعين.

وقد دعت نقابات المهن الحرة الى اعتصام حاشد امام مجلس النواب لرفض المشروع، حيث اصدرت كل من نقابات المحررين الصحافيين والأطباء والمحامين دعوات للنزول بكثافه الى محيط البرلمان.

كما دعت منظمات المجتمع المدني الى التجمع صباحا رفضا للمشروع مما يجعل من الصعوبة اقراره من النواب، وتأجيل هذا القرار لما بعد الانتخابات.

رئيس لجنة حماية حقوق المودعين يرى أن الودائع ستبقى محتجزة

المحامي كريم ضاهر لـ «الأنباء»: «النقد الدولي» تبرأ من «الكابيتال كونترول» بصيغته المطروحة

بيروت ـ اتحاد درويش

حذّر رئيس لجنة حماية حقوق المودعين في نقابة المحامين المحامي كريم ضاهر من الطريقة التي يتم فيها التعاطي مع مشروع قانون «الكابيتال كونترول»، أو ما يعرف بضبط التحويلات والسحوبات، فيما المطلوب من السلطة السياسية مصارحة المودعين عن مصير أموالهم والتدابير التي سوف تتخذها في هذا الشأن، لا أن تقول إنها على عجلة من أمرها لتمرير مشروع كهذا واعتبار أن المسألة ضرورية لضمان عدم خروج الرساميل من لبنان. فهذه كذبة لأن الرساميل أصبحت في الخارج، أما المسألة الثانية المعيبة، فقولها إنه في حال عدم إقرار هذا القانون فإن صندوق النقد الدولي لن يقرض لبنان مبلغ الـ 3 مليارات دولار التي يحتاجها.

كريم ضاهر

وكشف ضاهر الذي شارك في الاجتماع الأخير للجان النيابية في حديث لـ«الأنباء» أن صندوق النقد الدولي يتبرأ من الصيغة الحكومية لمشروع قانون «الكابيتال كونترول» الذي يناقشه مجلس النواب، والذي أشار بعض نوابه في هذه الجلسة الى أن هذا القانون هو قانون صندوق النقد، وعندما واجهناهم بالحقيقة وقلنا ان هذا الكلام غير صحيح لم يتجرأوا على الرد، موضحا ان صندوق النقد الدولي لن يقبل السير به دون رزمة من الاجراءات والتدابير الضرورية، وبالتالي هو لن يقدم دولارا واحدا وليس 3 مليارات، اذا لم يتأكد أن هذه الأموال لن تخرج من لبنان بطريقة غير مباشرة مما يتعذر عليه اعادة تسديدها فيما بعد.

ورأى ضاهر أن السلطة السياسية تريد تمرير الـ «الكابيتال كونترول» كيفما كان من أجل إرضاء صندوق النقد الدولي الذي ليست لديه الثقة بالحكومة الحالية ولا يعرف ما اذا كانت الحكومة التي ستأتي بعد الانتخابات النيابية ستتشكل بسرعة، أما في حال بقاء الحكومة الحالية فهي حكما حكومة تصريف أعمال، لذلك فإن الصندوق الذي يطالب برزمة إصلاحات يشدد على قانونين هما السرية المصرفية وإعادة هيكلة القطاع المصرفي. والسؤال لماذا لا يتم طرحهما بذات العجلة المطروح فيها قانون «الكابيتال كونترول» والسير بها جميعها بالتوازي.

وأكد ضاهر أن المودعين الذين تظاهروا بقوة أمام البرلمان واستطاعوا تعطيل جلسة اللجان النيابية، لن يقبلوا تمرير قانون «الكابيتال كونترول» من دون أن تكون هناك خطة تضمن لهم حقوقهم وتطمئنهم على أموالهم، وألا يشعروا بأنهم سيتحملون خسائر فوق الخسائر التي تكبدوها نتيجة تذويب جزء كبير من أموالهم أولا بفعل أسعار صرف مختلفة، وثانيا بفعل التضخم وتهاوي سعر صرف العملة الوطنية، الى جانب القيود التي تفرضها المصارف على السحوبات، كما أن هناك فئة من المودعين بالليرة اللبنانية لا يفكر بهم أحد.

وأكد ضاهر على ضرورة إعادة هيكلة الديون وكيفية تسديدها وتحديد المسؤوليات. ولفت الى أن هذا ما أعلنته نقابات المهن الحرة وتصر عليه ولا تقبل بأي شكل من الأشكال بتوزيع للخسائر ولا بكابيتال كونترول قبل تحديد المسؤوليات والبدء بالمحاسبة، وهذه فرصة نادرة في تاريخ لبنان وهي عدم الإفلات من العقاب، فمن ارتكب عليه أن يدفع الثمن ويرجع الأموال المهربة والمنهوبة.

ورأى ضاهر أن موضوع استرداد الأموال يكون أولا عن طريق تطبيق القوانين النافذة منها قانون الإثراء غير المشروع، لكن السلطة الخبيثة تقول في خطة التعافي التي أرسلتها الى مجلس النواب انها ستعدل القانون 189(التصريح عن الذمة المالية والإثراء غير المشروع) ليس لأنه غير جيد ويحتاج الى تعديل، بل لأنهم يخشونه ويخافون منه، لأنه في حال تطبيقه وفق ما هو منصوص عليه يأتي بالعديد منهم الى السجن، بدءا من أعلى الهرم ونزولا، لذلك يهرولون باتجاه تعديله.

وأشار ضاهر الى أن الخلاف الظاهر بين المصارف والحكومة ما هو إلا تبادل أدوار الهدف منه حماية المصارف وإبراء ذمتها عن الارتكابات السابقة والحاضرة والمستقبلية في ظل غياب الخطة لإعادة هيكلتها التي هي السبيل لاستعادة الودائع ولو على المدى القريب المتوسط، وهذه غير مطروحة الآن، وخطة التعافي التي أرسلتها الحكومة الى مجلس النواب تقول إن إعادة هيكلة المصارف لن تحصل قبل شهر سبتمبر أو أكتوبر وهو أقرب تقدير، وبالتالي من يضمن في حال جرت الانتخابات أن تعود الحكومة ذاتها، ومن يضمن تشكيل حكومة جديدة، ما يعني أن ليس هناك قانون لإعادة هيكلة المصارف أي أن الودائع ستبقى محتجزة في «مصارف الزومبي»، ثم هناك اللجنة التي تضمنها مشروع قانون الكابيتال كونترول والمؤلفة من المرتكبين من السلطة السياسية وحاكم مصرف لبنان، فبقدر ما يحبونه لا يتخلون عنه.

وقال ضاهر إن أصحاب المصارف وجمعيتها يعلمون تمام العلم أنه لا ثقة للبنانيين بعد اليوم بالمصارف وهي لن تعود لأنهم يرون أن لبنان انتهى وأن ليس بإمكانهم إرجاع الودائع ولا فرق عندهم، والمهم عند الطبقة السياسية والمصرفية ألا تتجرع كأس المحاسبة وأنه لا أحد يحقق معها ويحاسبها ويفتح لها الملفات.

وأكد ضاهر أن أموال المودعين غير موجودة في المصارف، وما هو موجود ما يقوله حاكم مصرف لبنان رياض سلامة إن لديه احتياط 11 مليار دولار هي أموال المودعين من أصل 103 مليارات، ويقال إن المصارف المراسلة لديها 3 أو 4 مليارات، وحقيقة الأمر أن سلامة يرسلهم ورقيا ويكتب لرئيس الجمهورية على ورقة ما لديه من احتياط إلزامي.

رئيس حركة التغيير إيلي محفوض لـ «الأنباء»: ميشال سليمان كان آخر الرؤساء اللبنانيين

بيروت ـ زينة طبّاره

رأى رئيس حركة التغيير المحامي ايلي محفوض، أن اكبر جريمة ترتكب بحق لبنان واللبنانيين، هو بقاء الرؤساء ميشال عون ونبيه بري ونجيب ميقاتي في مواقعهم السلطوية، وذلك لاعتباره ان الاحداث المتنقلة في لبنان، سياسية كانت أو أمنية أو اجتماعية أو مالية، وآخرها غرق الزورق في طرابلس بلبنانيين فارين من جهنم العهد، قد تكون مقدمة مدموغة بختم السلطة لنسف الانتخابات النيابية، علما ان تأكيدات الرئيس عون بحصول الانتخابات في موعدها، غير قابلة للصرف، لأن من يصنع السياسة في لبنان اليوم، هو حاكم الدولة اللبنانية الأمين العام لحزب الله السيد حسن نصرالله، الذي يتحكم بمفارق السلطة ويديرها وفقا لأجندته الإيرانية، بدءا برئاسة الجمهورية، مرورا بالسلطتين التشريعية والتنفيذية، وصولا الى آخر كاتب في المحاكم والإدارات العامة والرسمية.

إيلي محفوض

ولفت محفوض في تصريح لـ «الأنباء»، الى أن الرئيس السابق ميشال سليمان، كان آخر الرؤساء اللبنانيين، قبل ان يدخل القصر الجمهوري من بعده الحاكم بأمر إيران السيد حسن نصرالله ممثلا بالعماد المتقاعد ميشال عون، مشيرا بمعنى آخر، الى ان القصر الجمهوري شاغر من ساكنه ولا وجود بالتالي لرئيس فيه، لا قوي ولا ضعيف، إنما هناك «ناطور مفاتيح» لا اكثر ولا اقل، ما يعني من وجهة نظر محفوض، انه من واجب المؤرخين في لبنان، إسقاط الرئيس الثالث عشر بعد الاستقلال من مدوناتهم! واعتبار المرحلة ما بين انتهاء ولاية الرئيس سليمان في 2014/5/24، وانتخاب رئيس جديد في أكتوبر 2022، مرحلة شغور مطلق في موقع رئاسة الجمهورية.

واستدراكا لفت محفوض الى أن القصر الجمهوري يقع من الناحية الجغرافية في بعبدا، لكن من الناحيتين العملية والواقعية فإن الرئاسة اليوم في معراب، بدليل تحول مقر رئيس حزب القوات اللبنانية د. سمير جعجع، وخلافا لواقع القصر الجمهوري، الى خلية نحل سواء كان لجهة استقباله كبار السفراء العرب والأجانب وكل المسؤولين الدوليين للتباحث والمناقشة في الاحداث والتطورات المحلية والخارجية، أو لجهة رسم المرحلة المقبلة على ضوء المتغيرات الإقليمية والدولية، وما مأدبة الإفطار التي حضرها سفراء الكويت والمملكة العربية السعودية وسائر الدول الخليجية الشقيقة، إضافة الى مصر والأردن وعدد كبير من الدول العربية، سوى خير شاهد ودليل على انه وبالرغم من وجود القصر الجمهوري في بعبدا، فإن الرئيس الفعلي موجود بالمعنى المجازي في معراب.

أنباء سورية

مسؤول يوضح أسباب استمرار ارتفاع أسعار الخضار والفواكه

وكالات: كشف مصدر سوري سبب استمرار ارتفاع اسعار الخضار والفواكه رغم وعود سابقة من مسؤولين بانخفاضها مع ارتفاع درجات الحرارة وبدء توزيع المنتوجات محليا.

واعتبر عضو لجنة تجار ومصدري الخضار والفواكه بدمشق أسامة قزيز ان السبب الرئيس لارتفاع أسعار الخضار والفواكه حاليا، هو التصدير لان ارتفاع أسعارها خاضع للعرض والطلب والإنتاج، وقدر أن سورية تصدر نحو 625 طنا من الحمضيات ونحو 200 طن من البندورة يوميا.

وقال لصحيفة الوطن الموالية، إن الأسعار تخضع لتقلبات الطقس والتسعير والتخزين التصدير، لافتا إلى أن بداية كل موسم لأي نوع من الخضار والفواكه يسهم في زيادة الطلب عليها، إضافة إلى ارتفاع التكاليف مثل الوقود وأجور النقل وعبوات فارغة مثل الفلين والكرتون والبلاستيك المستورد، وإضافة إلى أجور اليد العاملة وصعوبة الحصول على المواد الزراعية من الأسمدة والمبيدات حتى البذار الذي ارتفعت أسعاره 20 ضعفا، كل هذا يسهم في ارتفاع أسعار الخضار والفواكه.

ولفت إلى أن كميات الفواكه والخضار التي تصدر يوميا إلى الدول المجاورة وبشكل وسطي نحو 25 برادا لمادة الحمضيات وكل براد سعة 25 طنا وبحسبة بسيطة نجد أنه يوميا سورية تصدر نحو 625 طنا من الحمضيات إلى الدول المجاورة، كذلك البندورة التي لم يتوقف تصديرها ولاسيما «البندورة الساحلية» العالية الجودة حيث تصدر يوميا نحو 200 طن.

وأوضح أن 50٪ من الفلاحين في الساحل السوري ما عادوا يهتمون كثيرا بزراعة الخضار والفواكه بل توجهوا إلى البيوت المحمية وإلى زراعة المحاصيل الاستوائية مثل الموز والكيوي والأفوكادو والأناناس وغيرها، لأن أسعارها تزيد أربعة أضعاف عن المحاصيل الأخرى، علما أن التكاليف والتعب لا يختلف كثيرا عن زراعة المحاصيل المذكورة، مؤكدا أنها زراعة ناجحة ويتم تصدير كميات قليل منها.

تركيا تستكمل بناء جدار حدودي مع سورية بطول 837 كلم

وكالات: قال وزير الداخلية التركي سليمان صويلو، إن بلاده استكملت بناء جدار حدودي بطول 837 كيلومترا على الحدود مع سورية.

وأضاف صويلو في تصريحات أدلى بها، خلال قيامه بجولة تفقدية على الحدود بين بلاده وإيران، في ولاية وان، أن تركيا استكملت حتى الآن بناء جدار بطول 1028 كيلومترا على الحدود مع كل من سورية وإيران.

وأوضح أن بلاده تهدف للانتهاء من بناء الجدار الحدودي على طول الحدود الجنوبية والجنوبية الشرقية، بحلول عام 2023، مع تزويده بتدابير أمنية إضافية مثل كاميرات وأبراج المراقبة.

وتشهد الحدود السورية ـ التركية نشاطا لعمليات التهريب، ما جعل الحكومة التركية تبدأ ببناء الجدار الأسمنتي على طول الحدود مع سورية منذ أواخر عام 2015، بهدف منع عمليات التهريب والدخول غير القانوني إلى البلاد.

وتستخدم تركيا في مراقبة الحدود كاميرات وأنظمة استشعار حرارية وأنظمة إضاءة جرى تركيبها على طول 153 كيلومترا من الحدود التركية المشتركة مع كل من إيران وسورية في ولايات آغري وإيغدير شرقي البلاد، وهاطاي وشانلي أورفا في الجنوب.

«العفو الدولية» تدعو فرنسا لإعادة أطفالها المحتجزين بسورية

باريس ـ أ.ف.ب: دعت منظمة العفو الدولية بفرعها الفرنسي الرئيس إيمانويل ماكرون إلى إعادة الأطفال الفرنسيين المئتين المحتجزين في سورية ووضع حقوق الإنسان «في قلب أولويات» ولايته الجديدة.

وجاء في بيان أصدرته بعيد الإعلان عن فوز ماكرون بولاية ثانية: «ندعو إلى إعادة توطين الأطفال الفرنسيين المئتين المحتجزين في سورية خلافا لكل قواعد القانون بلا أي تأخير، وهو النهج الذي ينتهجه المزيد من الدول الأوروبية».

وتعتمد باريس راهنا سياسة لإعادة التوطين تقوم على دراسة كل حالة على حدة. وهي أعادت 35 طفلا، أغلبهم يتامى. وتشدد على ضرورة محاكمة البالغين في مكان وجودهم.

وتعد عودة الفرنسيين الذين التحقوا بتنظيم داعش مسألة حساسة في فرنسا، حيث تحتجز ميليشيات قوات سوريا الديموقراطية (قسد) التي يسيطر عليها الأكراد، الآلاف من ابناء وزوجات عناصر ينتمون للتنظيم.

وصرحت سيسيل كودريو رئيسة الفرع الفرنسي لمنظمة العفو الدولية في البيان «لم تكن الولاية الرئاسية الأولى مثالية في مجال حقوق الإنسان، لذا ندعو رئيس الجمهورية الذي أعيد انتخابه.. إلى جعل عهده الثاني نموذجيا».

وأشارت المنظمة إلى أنه «في حين بدأ جمع الأدلة على جرائم دولية مفترضة في أوكرانيا وتسنى لعدة دول أوروبية محاكمة مجرمي حرب سوريين بالاستناد إلى الولاية القضائية العالمية، ما زال القانون الفرنسي يتضمن قيودا تقوض بشدة قدرات محاكمه».

وحان الوقت «للانعتاق من تشريع ملتبس وإجراء التكييفات اللازمة لإتاحة كل السبل القانونية التي تسمح بمحاكمة مشتبه بارتكابهم جرائم دولية، في فرنسا»، وفق المنظمة غير الحكومية.

وشددت العفو الدولية في بيانها على ضرورة أن تتوقف فرنسا عن «بيع الأسلحة الموجهة إلى السعودية والإمارات، وهما بلدان منخرطان في تحالف يشتبه بارتكابه جرائم حرب في اليمن»، داعية الدولة الفرنسية إلى إرساء «آلية مراقبة برلمانية فعلية» للتدقيق في مبيعات الأسلحة.

25 أبريل سيظل يوماً خالداً في ذاكرة أمتنا تجسدت فيه قوة الإرادة وصلابة العزيمة

السيسي في ذكرى تحرير سيناء: نطمح لتأسيس اقتصاد وطني قوي يكون قادراً على التصدي لمختلف الأزمات

القاهرة ـ خديجة حمودة

أكد الرئيس عبدالفتاح السيسي أن المصريين ينظرون إلى سيناء على أنها درة التاج المصري ومصدر فخر واعتزاز هذه الأمة باعتبارها الأرض الوحيدة التي تجلت عليها الذات الإلهية، قائلا: إن 25 أبريل سيظل يوما خالدا في ذاكرة أمتنا تجسدت فيه قوة الإرادة وصلابة العزيمة.

وقال الرئيس السيسي في كلمة، امس بمناسبة الذكرى الـ 40 لتحرير سيناء: «أيها الشعب الأبي الكريم، أتحدث إليكم اليوم في الذكرى الـ 40 لتحرير سيناء الحبيبة.. تلك البقعة الغالية من أرض الوطن التي يحمل لها المصريون جميعا في قلوبهم تقديرا لا ينقضي مع تقادم الزمن وتعاقب الأجيال وينظرون إليها على أنها درة التاج المصري ومصدر فخر واعتزاز هذه الأمة باعتبارها الأرض الوحيدة التي تجلت عليها الذات الإلهية».

وأضاف أن يوم الخامس والعشرين من أبريل سيظل يوما خالدا في ذاكرة أمتنا تجسدت فيه قوة الإرادة وصلابة العزيمة أكدتها أجيال أدركت قيمة الانتماء لوطنها فوهبت أنفسها للدفاع عن ترابه تلوح عاليا برايات النصر في سماء العزة والكرامة الوطنية، فتحية إلى كل من ساهم في سبيل استعادة هذه الأرض المقدسة وعودتها إلى أحضان الوطن الأم «مصر».

ووجه الرئيس السيسي التحية إلى شهداء مصر الخالدين في ذاكرتها الذين جادوا بالروح والدم من أجل بقاء الوطن حرا أبيا، وتحية إلى رجال الدبلوماسية المصرية الذين خاضوا معركة التفاوض بكل صبر وجلد لاستعادة الأرض الحبيبة وتحية، وإلى روح الرئيس الراحل محمد أنور السادات الذي اتخذ قراري الحرب والسلام بشجاعة الفرسان، وبرؤية القائد الذي يتطلع لتوفير المناخ الآمن، وتحقيق الاستقرار لشعبه، وكافة الشعوب المحبة للسلام إلى أن استعدنا أرضنا كاملة لنبدأ بعدها مرحلة جديدة، في تعمير سيناء الغالية ليكون ذلك بمنزلة خط الدفاع الأول عنها.

وأشار إلى حجم المشروعات، التي تنتشر فوق ربوع سيناء، والتي تهدف إلى تنميتها والاستفادة من خيراتها وتحقيق الرفاهية لأهالي سيناء الحبيبة.

وأوضح أن الاحتفال بأعياد تحرير سيناء يأتي متزامنا مع العديد من المناسبات الدينية والقومية، حيث يتواكب مع مرور خمسين عاما هجريا، على انتصار العاشر من رمضان الذي مهد الطريق لعودة هذه القطعة المباركة من أرض مصر كما يأتي متواكبا كذلك مع عيد القيامة المجيد الذي يحتفل به الإخوة المسيحيون، مهنئهم باحتفالاتهم بأعيادهم التي تتواكب مع قرب نهاية شهر رمضان المعظم، وحلول عيد الفطر المبارك.

وأضاف أن في ظل أوضاع إقليمية ودولية بالغة التعقيد يأتي تعظيم قدرات القوى الشاملة للدولة على رأس أولويات الدولة المصرية التي استشرفت آفاق المستقبل برؤية عميقة للأحداث ونظرة ثاقبة للمتغيرات والتطورات الدولية فثبت لها يقينا.

وأكد أنه من أراد السلام فعليه امتلاك القوة اللازمة، القادرة على الحفاظ عليه، متوجها بالتحية والتقدير إلى رجال جيش مصر المرابطين على كل شبر من أرض الوطن، والذين يستيقظون كل صباح على تجديد عهد الولاء لله والوطن متأهبين دوما للدفاع عن أمة وضعت ثقتها المطلقة فيهم وفي قدرتهم على الحفاظ عليها.

وأوضح أن بقدر اهتمامنا بقدرتنا العسكرية نمضي أيضا على خطوط متوازية نحو الارتقاء بباقي القدرات الشاملة للدولة، والتي من أهمها القدرة الاقتصادية، حيث نطمح لتأسيس اقتصاد وطني قوي يكون قادرا على التصدي لمختلف الأزمات لنحقق من خلاله معدلات نمو مرتفعة تستطيع توفير العديد من فرص العمل لشبابنا الواعد، الساعي لتحقيق ذاته ورسم طريق مستقبله وفي نهاية كلمتي، لا يسعني إلا أن أتوجه إلى الله ـ سبحانه وتعالى ـ بالدعاء بأن يديم علينا نعمة الأمن والأمان، وأن يحفظ مصر وشعبها من كل مكروه وسوء.

الرئيس عبدالفتاح السيسي خلال إلقاء كلمة بمناسبة الذكرى الـ 40 لتحرير سيناء

استعداداً لاستضافة مصر لمؤتمر المناخ «COP 27»

اجتماع وزاري يناقش آخر مستجدات تحويل «شرم الشيخ» لمدينة خضراء صديقة للبيئة

جانب من اجتماع وزراء السياحة والآثار والتنمية المحلية والبيئة أمس

القاهرة ـ هناء السيد وأ.ش.أ

عقد د.خالد العناني وزير السياحة والآثار، ومحمود شعراوي وزير التنمية المحلية، ود.ياسمين فؤاد وزيرة البيئة، اجتماعا امس بمقر وزارة السياحة والآثار بالزمالك، للوقوف على آخر المستجدات في ملف تحويل مدينة شرم الشيخ لمدينة خضراء صديقة للبيئة، بالإضافة إلى بحث آليات التخلص الآمن من المخلفات الخاصة بالمنشآت الفندقية والسياحية بالمدينة، وذلك في إطار الاستعدادات لاستضافة مصر لمؤتمر الأطراف السابع والعشرين لاتفاقية الأمم المتحدة لتغير المناخ «COP 27».

وخلال الاجتماع تم استعراض مستجدات منظومة الإدارة المتكاملة للمخلفات بمدينة شرم الشيخ لتحويلها إلى مدينة خضراء ومستدامة، بالإضافة إلى عرض لعدد من مشروعات البنية التحتية والمقترحات لتطوير هذه المنظومة والتخلص بشكل آمن من المخلفات الخاصة بالمنشآت الفندقية والسياحية، وذلك في إطار الاستعدادات الجارية لاستضافة مؤتمر المناخ COP 27 بمدينة شرم الشيخ.

كما تم استعراض نتائج المباحثات الجارية مع الشركات الراغبة في العمل بمنظومة المخلفات الصلبة بجنوب سيناء لرفع كفاءة عمليات الجمع والنقل والمعالجة والتدوير للمخلفات بما فيها تقديم هذه الخدمات إلى المنشآت الفندقية والسياحية بشرم الشيخ.

وتم خلال اللقاء التأكيد على أن الحكومة تسابق الزمن للانتهاء من الاستعدادات الخاصة باستضافة مصر لمؤتمر المناخ، في إطار الاهتمام الذي يوليه رئيس الجمهورية لهذا الحدث العالمي المهم والمتابعة المستمرة من رئيس مجلس الوزراء مع أعضاء اللجنة العليا المعنية بالتحضير للمؤتمر، كما تم التأكيد على أهمية دور المجتمع المحلي وأبناء محافظة جنوب سيناء من العاملين في هذا المجال للعمل في المنظومة الجديدة، لضمان نجاحها وأن تكون شرم الشيخ واجهة مشرفة لمصر أمام العالم.

وفي سياق متصل، تمت مناقشة الاستعدادات السياحية للمؤتمر ومنها المقترحات الخاصة بالزيارات السياحية التي سيتم تنظيمها، للوفود المشاركة في المؤتمر لإتاحة الفرصة لهم للاستمتاع بالمقومات السياحية المتميزة والمتنوعة التي يتمتع بها المقصد السياحي المصري، حيث يمكن تنظيم زيارات داخل مدينة شرم الشيخ وغيرها من المدن السياحية مثل سانت كاترين والأقصر وأسوان وأبوسمبل وسيوة وغيرها، مع إبراز المشروعات التنموية والقومية والبيئية بها.

«المالية»: لن نعتد بالفواتير الورقية اعتباراً من أول يوليو المقبل

القاهرة ـ ناهد إمام

أصدر د.محمد معيط وزير المالية المصري، قرارا بتعديل بعض أحكام اللائحة التنفيذية لقانون الضريبة على القيمة المضافة، بناء على ما عرضه رضا عبدالقادر رئيس مصلحة الضرائب، حيث يتضمن عدم الاعتداد بالفواتير الورقية في خصم أو رد الضريبة على القيمة المضافة، اعتبارا من أول يوليو المقبل.

وذكر بيان لوزارة المالية أنه سيتم الاعتداد في ذلك بالفواتير الإلكترونية فقط، باستثناء الفواتير الورقية السابق صدورها من الشركات أو المنشآت، التي تم تحريرها قبل إلزامها بتطبيق منظومة الفواتير الإلكترونية، أو الصادرة عن الشركات أو المنشآت التي لم تقرر مصلحة الضرائب إلزامها بإصدار فواتير إلكترونية، بمراعاة المواصفات والمعايير الفنية للنظام الإلكتروني الواردة باللائحة التنفيذية لقانون الإجراءات الضريبية الموحد.

وتعد منظومة الفاتورة الإلكترونية، إحدى ركائز المشروع القومي لتحديث وميكنة منظومة الإدارة الضريبية، الذي يستهدف التيسير على الممولين، وضم الاقتصاد غير الرسمي في الاقتصاد الرسمي، وتحقيق العدالة الضريبية، وتحصيل حق الدولة، موضحا أن أكثر من 70 ألف شركة سجلت على منظومة الفاتورة الإلكترونية، وأكثر من 61 ألف شركة فعلت حساباتها على المنظومة الإلكترونية حتى الآن.

وأرسلت أكثر من 208 ملايين فاتورة إلكترونية، بما يعكس نجاحنا في هذه التجربة التي استطاعت مصر أن تكون من أولى الدول في أفريقيا والشرق الأوسط في تطبيقها، والتي استطعنا من خلالها كشف أكثر من 17 ألف حالة تهرب ضريبي، وتم تحصيل فروق ضريبية تتجاوز 6 مليارات جنيه من مستحقات الخزانة العامة للدولة.

توصية برلمانية بصدور لائحة «الإعلان عن المنتجات الطبية»

القاهرة ـ مجدي عبدالرحمن ووكالات

شهدت جلسات لجنة الشؤون الصحية بمجلس النواب المصري برئاسة د.أشرف حاتم الأسبوع الماضي، التوصية لمجلس الوزراء بسرعة إصدار اللائحة التنفيذية للقانون رقم 206 لسنة 2017 بشأن تنظيم الإعلانات عن الأدوية والمنتجات الطبية، وذلك لمواجهة الإعلانات الطبية الوهمية، أو إجراء تعديلات جذرية على القانون الحالي مع تفعيل اللجنة المسئولة عن المحتوى الإعلاني للقنوات، وذلك لضبط سوق الدواء في مصر.

ويستهدف القانون ـ بحسب اليوم السابع ـ التصدي لمواجهة الفوضى والعشوائية في أنشطة الإعلان عن المنتجات والخدمات الصحية، حفاظا على الصحة العامة والقيم والمثل والأخلاقيات بالمجتمع المصري.

وكذلك مواجهة الإعلان عن أدوية ومستحضرات مرخص بها باستخدام ألفاظ وعبارات تخدش الحياء العام أو بث أخبار ومعلومات مضللة عن نتائج وإيجابيات هذه المستحضرات والأدوية بصورة تخدع المواطنين ومواجهة الخدمات الطبية التي يعلن عنها أطباء غير متخصصين.

ووفقا لنص القانون، تشكل لجنة عليا برئاسة وزير الصحة أو من ينوب عنه تختص بمنح الترخيص بالإعلان عن أي منتج صحي أو خدمة صحية، وتضم في تشكيلها ممثلين عن وزارات: الصحة والسكان والتموين والداخلية والعدل ونقابات الأطباء والصيادلة والإعلاميين وممثل عن حماية المستهلك.

ويصدر بتشكيل هذه اللجنة قرار من رئيس مجلس الوزراء، وتختص اللجنة بمطالعة ومراجعة مضمون ومحتوى الإعلان وتتأكد من استيفاء المنتج الصحي أو الخدمة الصحية المعلن عنها، لإجراءات الترخيص والتداول المنصوص عليها في القوانين والقرارات، وخاصة القانون رقم 127 لسنة 1955 بشأن مزاولة مهنة الصيدلة والقانون رقم 153 لسنة 2002 الخاص بالمنشآت الطبية، وكل الاشتراطات.

ونصت المادة 7 من القانون على أنه مع عدم الإخلال بأي عقوبة أشد منصوص عليها في أي قانون آخر، يعاقب بالحبس لمدة لا تقل عن شهر وبغرامة لا تقل عن خمسين ألف جنيه ولا تجاوز مائة ألف جنيه أو بإحدى هاتين العقوبتين كل من يعلن أو يسمح بالإعلان عن أي منتج صحي أو خدمة صحية بغير ترخيص بذلك من اللجنة المختصة المنصوص عليها في المادة 3 من هذا القانون وتكون العقوبة السجن والغرامة التي لا تقل عن مائتي ألف جنيه ولا تزيد على خمسمائة ألف جنيه إذا ترتب على استخدام المنتج أو الخدمة العلمية المعلن عنها الوفاة أو الإصابة بعاهة مستديمة ويعاقب بذات العقوبة المسؤول عن الإدارة الفعلية للشخص الاعتباري حال ثبوت علمه بالفعل الإجرامي، ويكون الشخص الاعتباري مسؤولا بالتضامن عن الوفاء بما يحكم به من عقوبات مالية وتعويضات ومع عدم الإخلال بحقوق غير الحسني النية يحكم في جميع الأحوال بمصادرة المنتجات والأموال والأشياء المستخدمة في الجريمة.

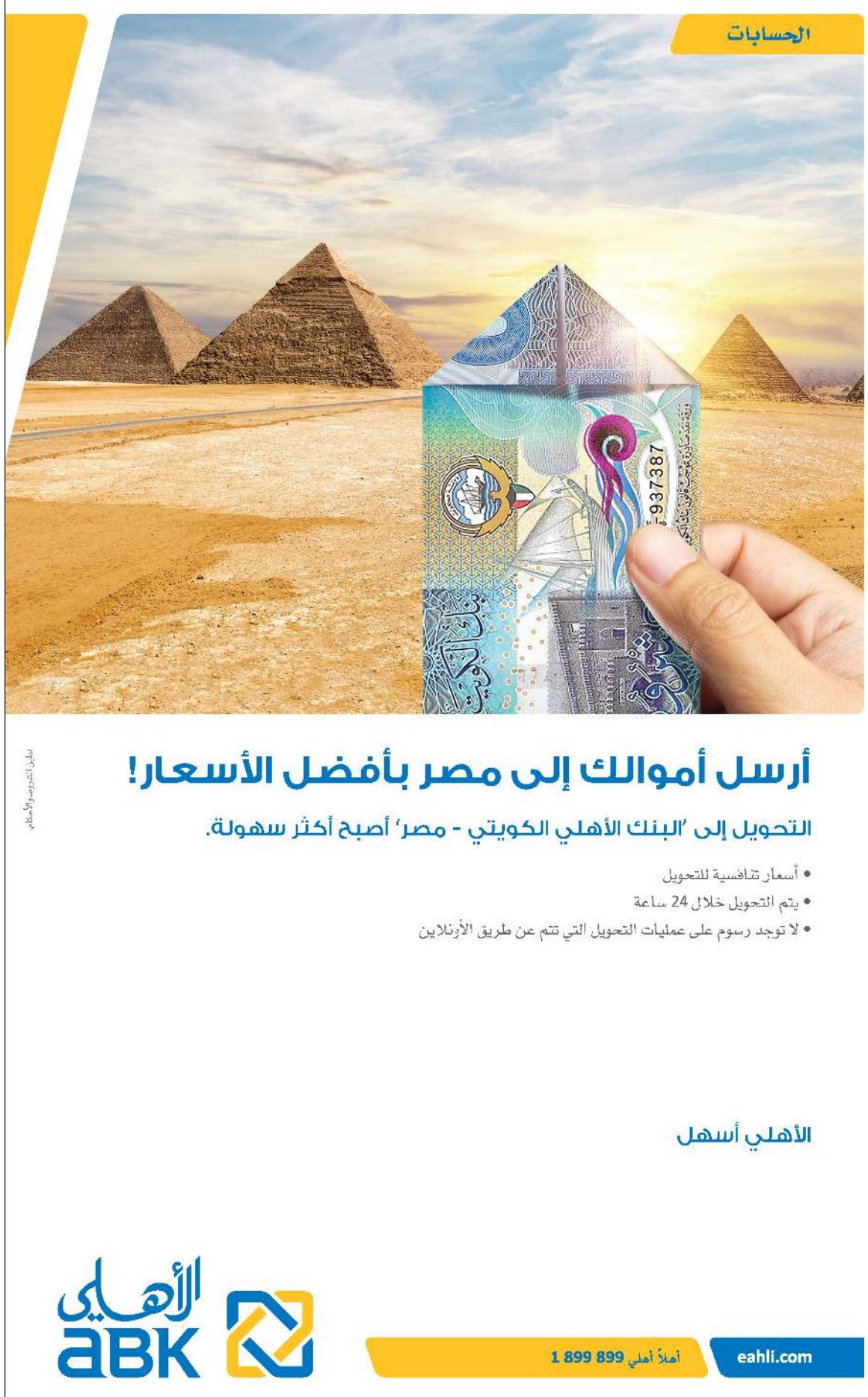

«التعليم» تعقد اختباراً إلكترونياً تجريبياً لأبنائنا المصريين في الخارج اليوم

القاهرة ـ هالة عمران

أكدت وزارة التربية والتعليم والتعليم الفني المصري أنه تقرر عقد اختبار إلكتروني تجريبي أخير لطلاب أبنائنا في الخارج بداية من الصف الرابع الابتدائي وحتى الصف الثاني الثانوي، اليوم الثلاثاء الموافق 26 أبريل، بكل الدول وستتم إتاحة الاختبارات الإلكترونية في تمام الساعة التاسعة صباحا بتوقيت الدولة المقيم بها الطالب، وذلك تمهيدا لعقد الاختبارات الإلكترونية الخاصة بنهاية العام الدراسي.

وأعلنت وزارة التربية والتعليم والتعليم الفني طرق عقد الامتحانات للطلاب المتقدمين على نظام أبنائنا في الخارج:

ـ تعقد الامتحانات لجميع الصفوف الدراسية «صفوف النقل امتحان شهادة إتمام بمرحلة التعليم الأساسي» الكترونيا من خلال المنصة الخاصة بالوزارة أسئلة اختيار من متعدد، طبقا للمواعيد المقررة بالجدول المعلن الذي يبدأ يوم السبت الموافق 7 مايو 2022، وفي حالة وجود أي عائق يحول دون أداء الامتحان من خلال المنصة يحق للطالب طباعة ورقة الأسئلة وورقة الإجابة (بابل شيت) الموجودين على الموقع والإجابة عنها وإرسالها من خلال البريد السريع على مقر لجنة النظام والمراقبة لامتحانات أبنائنا في الخارج ـ المدرسة الفنية المتقدمة ـ ش القصر العيني أمام كلية الصيدلة ـ القاهرة.

ارتفاع صادرات الصناعات الكيماوية إلى ملياري دولار خلال الربع الأول من 2022

القاهرة ـ ناهد إمام

ارتفعت صادرات مصر من الصناعات الكيماوية والأسمدة خلال الربع الأول من العام الحالي بنسبة 28٪، لتبلغ ما قيمته 2,002 مليار دولار مقارنة بنحو 1,567 مليار دولار خلال نفس الفترة من عام 2021. وأوضح المجلس التصديري للصناعات الكيماوية ـ في بيان امس ـ أن العديد من القطاعات حققت نموا ملحوظا خلال الربع الأول من العام الحالي منها «منتجات الأسمدة» التي حققت نموا بلغ 40٪ وصادرات «الكيماويات غير العضوية» التي زادت بنسبة بلغت 124٪، كما ارتفعت صادرات «منتجات المنظفات» بنحو 22٪، و«منتجات البلاستيك والمطاط» التي حققت نموا بلغت نسبته 15٪، كما زادت صادرات «الأحبار والدهانات» بنسبة 13٪، وحققت صادرات«الكيماويات المتنوعة» ارتفاعا بنحو 12٪، و«منتجات الزجاج» بنسبة 2٪. وأشار إلى أن أكبر أسواق استقبلت صادرات القطاع تمثلت في «إيطاليا» بقيمة 167 مليون دولار، تلاها «الهند» بقيمة 105 ملايين دولار، ويليها «فرنسا» بقيمة 99 مليون دولار. وأضاف المجلس أن صادرات الصناعات الكيماوية والأسمدة المصرية إلى «إسبانيا» بلغت خلال الربع الأول من العام الحالي ما قيمته 98 مليون دولار، فيما بلغت إلى«رومانيا» نحو 89 مليون دولار، و«البرازيل» نحو 78 مليون دولار وإلى «بلجيكا» بقيمة 69 مليون دولار، وإلى «السودان» بقيمة 69 مليون دولار.

إعداد: ليلى الشافعي

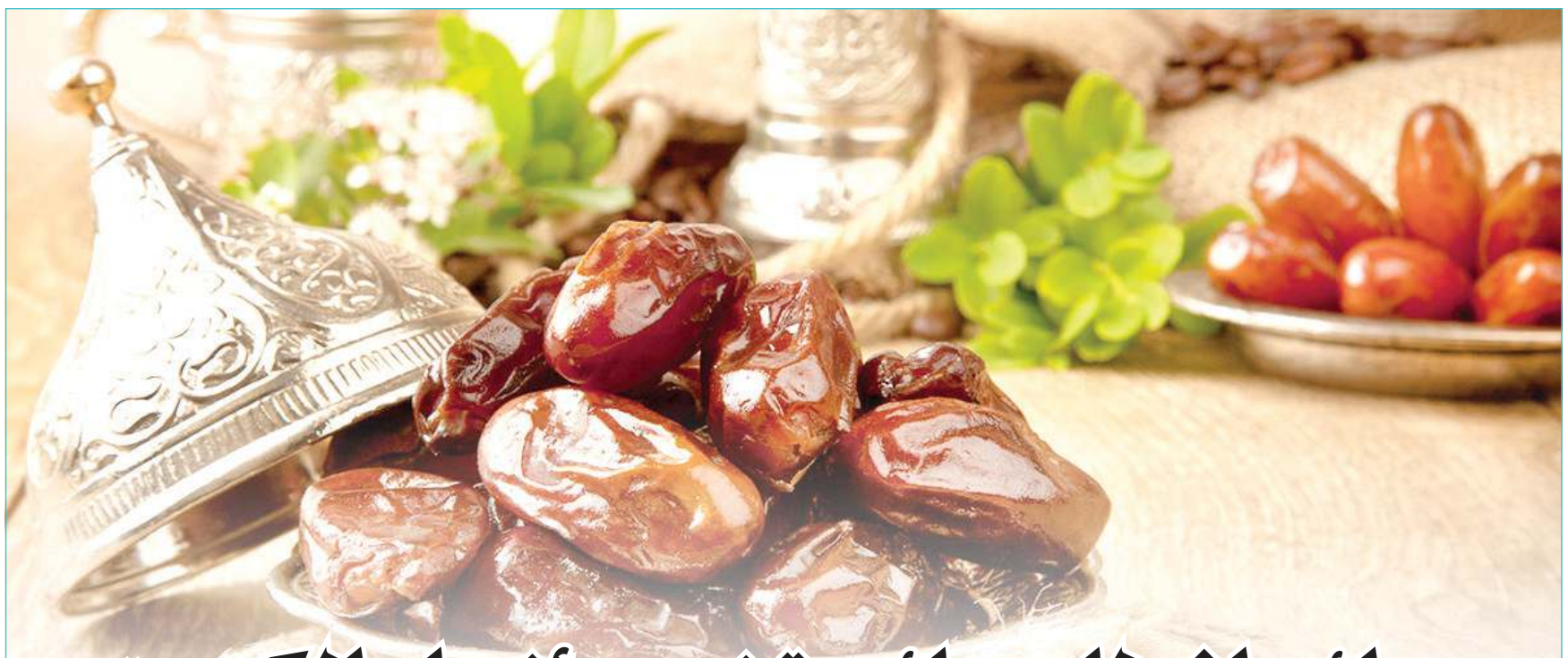

موائد إفطار صائم تضيء أنحاء الكويت

بعد غياب دام عامين عادت موائد افطار الصائمين خلال شهر رمضان المبارك كعهدها السابق وبعد أن كانت توزع الوجبات اثناء جائحة كورونا في الساحات لإغلاق المساجد بسبب تداعيات كورونا بحمد الله ومنته عادت كما كانت في كل مسجد تضيء بالصائمين بما يدل على أن أمة محمد أمة الخير، لأن افطار الصائم من القربات التي يتقرب بها العبد إلى الله تعالى في بلد الخير دولة الكويت التي لا تترك إنسانا محتاجا إلا أن تسارع بمساعدته ونجدته منذ القدم.. وعن موائد الإفطار ودلالاتها يحدثنا الدعاة.

يؤكد د.بسام الشطي أن تفطير الصائمين فيه أجر عظيم وأن ثواب من فطّر صائما عظيم، وعلى المسلم أن ينتبه إلى ضرورة إخلاص النية لله تعالى في ذلك وان يكون قصده رضا الله تعالى لا رياء ولا سمعة حتى يكون عمله مقبولا عند الله تعالى وعظيم الثواب مستمر من قول النبي ﷺ: «من أفطر صائما كان له مثل أجره غير انه لا ينقص من أجر الصائم شيئا» وفي حديث آخر قال رسول الله ﷺ: «من فطّر فيه صائما كان مغفرة لذنوبه وعتق رقبته من النار وكان له مثل أجره من غير أن ينقص من أجره شيئا» قالوا: يا رسول الله ليس كلنا يجد ما يفطّر الصائم فقال رسول الله ﷺ: يعطي الله هذا الثواب من فطر صائما على تمرة أو على شربة ماء أو مذقة لبن».

د. بسام الشطي

الشيخ سعد الراجحي

ولفت د.الشطي الى أن ولائم الإفطار التي تملأ الكويت وتضيء بها المساجد وتجمع المسلمين من كل الجنسيات والتي تشرف عليها سواء الجمعيات الخيرية او المحسنين تعبر عن ترابط المسلمين وتراحمهم فلولا تبرعات اغنياء المسلمين لفقرائهم لما وجدت هذه الولائم، مؤكدا ان افطار الصائمين بالكويت عمل يستحق الثناء والتقدير.

بلد الخير

وعن أهمية تفطير الصائمين قال الشيخ سعد الراجحي: افطار الصائم معنى من معاني التكامل والتكافل الاجتماعي خاصة عند ربطها بالعبادة فإطعام الطعام، في المجتمع الإسلامي يأخذ شكلا رائعا في هذا الشهر الكريم، وهو وسيلة للتراحم والتواصل بين الغني والفقير، ويرفع الحسد النفسي الذي عادة ما ينشأ من نظرة الفقير المحتاج إلى الغني، ولنا في رسول الله قدوة حسنة، فكان الكرم والعطاء من شيمته ﷺ، ولكنه كان في شهر رمضان أجود من الريح المرسلة. وقد اختص الله عز وجل الصوم بهذا التكريم فيما رواه البخاري مسلم عن ابي هريرة عنه قال عز وجل: «كل عمل ابن آدم لي إلا الصيام فإنه لي وأنا أجزي به».

■ د. بسام الشطي: ولائم الإفطار عمل يستحق الثناء والتقدير

■ الشيخ سعد الراجحي: لا نجد تجمعاً عملياً إلا افترشت فيه موائد إفطار للجميع وهذا دأب دولة الكويت منذ الأزل

ففضل إطعام الطعام عظيم في الشهر الكريم وتكثر فيه الصدقات والتقرب الى الله تعالى الأعمال الصالحة. قال تعالى: (الذين ينفقون أموالهم بالليل والنهار سرا وعلانية فلهم أجرهم عند ربهم ولا خوف عليهم ولا هم يحزنون) وأكد الراجحي أن أعمال الخير عديدة في دولة الخير الكل يتسابق لعمل الخير في كل ايام العام ويزداد في رمضان بإطعام الطعام والفطور الساخن الذي تقدمه الجمعيات والمبرات الخيرية والمتبرعون من المواطنين، فنجد في كل مسجد او تجمع للعمالة وجبات تصل الى مقر عملهم علاوة على توزيع المياه على عمال النظافة والوجبات الجاهزة فنجد الكل يسارع قبل الفطور لتوزيع هذه الوجبات في الشوارع وعند الأذان نجد المساجد كلها بها موائد لافطار الصائمين بها فنحن في بلد الخير بلد الإنسانية ادامها الله علينا نعمة ويظل إطعام الطعام وإغاثة المحتاج هي من خصال دولة الكويت وهذا دأبها منذ الأزل.

فتاوى الصيام

الشيخ سعد الشمري

النظر للنساء في الصيام

ما حكم من ينظر وهو صائم للنساء؟

● يحرم النظر الى النساء، وإذا كان بشهوة كان التحريم أشد، لقول الله سبحانه (قل للمؤمنين يغضوا من أبصارهم ويحفظوا فروجهم)، ولأن اطلاق النظر من وسائل وقوع الفاحشة فالواجب غض البصر مع الحذر.

تلقي الدم من المتبرع

ما حكم تلقي الدم للصائم من المتبرع، بمعنى اذا نقل الدم للصائم، فهل يفطر أم لا؟

● إنه يفطر على اصح قول العلماء، لأن الدم هو خلاصة الغذاء والى هذا القول ذهب كثير من العلماء المعاصرين منهم الشيخ العلامة عبدالعزيز بن باز، رحمه الله، والله أعلم.

علاج البواسير

هل خروج الدم من الباسور او استعمال مرهم للبواسير يؤثر في الصوم؟

● عند خروج الدم الكثير بحيث يوهن البدن ويضعف الصائم فللصائم أن يفطر ولا إثم عليه، لكن لو أكمل الصيام فلا شيء عليه لأنه خرج بغير اختياره واستعمال المرهم لا يفسد الصيام، والله أعلم.

الغيبة

هل الغيبة تفسد الصيام؟

● لا تفسد الصيام ولكن تنقص من أجره، والمسلم منهي عن اغتياب الناس وتعييرهم ونحو ذلك، وعليه ان يحفظ لسانه ويحقق المقصود من الصوم الذي هو إنشاء التقوى في القلوب والأعمال. والله أعلم.

تأملات صائم

اغتنم الأوقات المباركة

د. خالد الخراز

البركة هي أن يعمل المرء العمل الكبير في الوقت القصير، ومن الناس من تمر عليه الأيام بل الأشهر لا يدري ماذا فعل وماذا قدم بل لم ينجز شيئا، وماذاك إلا بسبب محق بركة الوقت. تأمل كيف استطاع رسول الله ﷺ وفي الثانية والستين من عمره في حجة الوداع أن يدفع من مزدلفة، ويأتي منى ويرمي جمرة العقبة الكبرى ثم يذبح في يوم النحر ثلاثا وستين بدنة بيده الشريفة ثم حلق وتطيب ثم أفاض إلى مكة وطاف بالكعبة طواف الإفاضة ثم صلى الظهر بها وهو في كل ذلك يعلم اصحابه المناسك في ساعات قليلة بسبب البركة فوقت الطائع مبارك ووقت العاصي هدر.

وفي شهر رمضان وفيه ليلة القدر التي هي خير من ألف شهر ومن صام رمضان إيمانا واحتسابا غفر له ما تقدم من ذنبه ومن قام ليلة القدر ايمانا واحتسابا غفر له ما تقدم من ذنبه. ونحن في هذا الشهر المبارك اغتنموا أوقاتكم في العبادة فالأيام الطيبة تطوى وساعات الزمن تقضى. فاغتنم ايها الصائم هذه الاوقات المباركة فقد جعل النبي ﷺ شهر رمضان موسما عظيما تنهل فيه الأمة الاسلامية من الخير ما لا يمكن حصره ووصفه وميدانا فسيحا للتنافس بين افرادها باغتنام اوقاته المباركة بالإخلاص والجد والاجتهاد والإكثار من الأعمال الصالحة.

ذكرياتهم في رمضان كورونا

د.أحمد الكوس: هناك من استفاد من المحنة وحولها إلى منحة باستغلال وقته بطاعة الله وكثرة الأعمال الصالحة

في بداية رمضان وأثناء وباء كورونا أعلنت الحكومة بداية الحجر خوفا على صحة الناس من هذه الجائحة والعدوى التي انتشرت في شتى بلاد العالم. أما عن ذكرياتنا في هذه الجائحة التي بدأت الدول ولله الحمد تتعافى منها، وكان في وقت كورونا المشهد غريبا علينا والحزن يخيم علينا بسبب الصيام والصلاة داخل المنزل وعدم الخروج منه نهائيا، وهو أمر لم نعتده طوال حياتنا، وكذلك انقطعنا عن صلاة الجمعة لفترة من الزمن وكذلك عن صلاة الجماعة في المساجد، وكذلك انقطعنا عن زيارة الوالدة العزيزة والأهل والأحباب بل وحتى الجيران. ومن فضل الله تعالى بدأنا نعتاد على هذا الجو طوال شهر رمضان، حيث كانت الاسرة تجتمع كل يوم على الفطور والسحور وكانت فرصة لتقارب الأسرة مع الأبناء والجلوس مع بعضهم البعض يوميا مما جعل اواصر المحبة تزيد بين أفراد الاسرة والتعاون فيما بينهم على الخير والطاعة، وكنا نصلي جماعة في المنزل التراويح والقيام في العشر الأواخر وكنت أطلب من بعض الأبناء الصلاة بنا في الفروض والتراويح وكانت أياما جميلة، وفي النهار أستخدم وسائل التواصل الاجتماعي والافتراضي لإلقاء وحضور الدروس وبفضل الله تعالى ألقيت العديد من الدروس والمحاضرات عن بعد وكذلك كنا نسمع المحاضرات لمشايخ في الكويت وبعض دول العالم للاستفادة من علمهم.

د.أحمد الكوس

وبعض الأبناء ختموا قراءة بعض كتب السنة عن طريق برامج التواصل الافتراضي وكذلك كانت فرصة لقراءة الكتب النافعة وختم القرآن مع تدبره من خلال قراءة كتب التفسير. وقد استفدنا من المحنة وحولناها الى منحة باستغلال الوقت بطاعة الله وكثرة الاعمال الصالحة وكثرة قراءة كتب العلم من تفسير وحديث وعقيدة وفقه وايضا كثرة ختم كتاب الله لوجود وقت طويل بسبب الاجازة القسرية التي تم منحها للجميع.

جنى القرآن

د. عمر الشايجي

(وقولوا للناس حسنا)

والقول الحسن هو كل ما يُنتفع به في الدنيا والآخرة من كلام طيب ترتاح به النفس وينشرح به البال، وتصلح به الاحوال، من أمر بالمعروف ونهي عن المنكر بالحسنى وتوجيه الناس للخير بألطف العبارات (وقولوا للناس حسنا) فقد يعتنق انسان الاسلام بسبب كلمة فيكون كل ما يقوم به من اعمال الخير في ميزان حسناتك بدون ان ينقص من أجره شيء: لك ان تتصور عظم الأجر والثواب وسببه كلمة.

قال العلامة ابن كثير، رحمه الله: وقوله تعالى (وقولوا للناس حسنا) أي كلموهم طيبا ولينوا لهم جانبا، ويدخل في ذلك الأمر بالمعروف والنهي عن المنكر، بالمعروف، كما قال الحسن البصري: يأمر بالمعروف وينهى عن المنكر ويحلم ويعفو ويصفح ويقول للناس حسنا، كما قال الله، وهو كل خلق حسن رضيه الله.

قصة آية

قدرة الله في الخلق

(قال كذلك قال ربك هو عليّ هين وقد خلقتك من قبل ولم تك شيئا).

وسبب نزولها جليّ في سورة مريم، إذ عندما طلب نبي الله زكريا من ربه غلاما، بشره بيحيى، فتعجب زكريا من استجابة ربه، نظرا لكبر سنه، وان زوجته عاقر، فنزلت هذه الاية ، وهي دليل على قدرة الله في أنه يهب من يشاء ما يشاء.

(قالت أنّي يكون لي غلام ولم يمسسني بشر ولم أك بغيا قال كذلك قال ربك هو عليّ هين ولنجعله آية للناس ورحمة منا وكان أمراً مقضيا).

وجاءت هنا الآية مخاطبة للسيدة مريم، إذ تعجبت كيف سيهبها الله ولدا وهي لم تكن متزوجة، ولم تكن آثمة. فنزلت الآية لتثبت قدرة الله في الخلق، وأنها غير خاضعة للأسباب، بل إرادة الله سبحانه أن يريد أو لا يريد.

(فنادى في الظلمات أن لا إله إلا أنت سبحانك إني كنت من الظالمين).

وهو دعاء سيدنا يونس الشهير في بطن الحوت، بعد ان ابتلعه وظل في ظلامه، يدعو ربه لينقذه، وهو على يقين بأنه سينجيه.

فقال ابن مسعود رضي الله عنه، ان المقصود بالظلمات هو ظلمة بطن الحوت، وظلمة البحر، وظلمة الليل، فاستغاث بربه السميع العليم، فأنجاه.

دعوة صائم

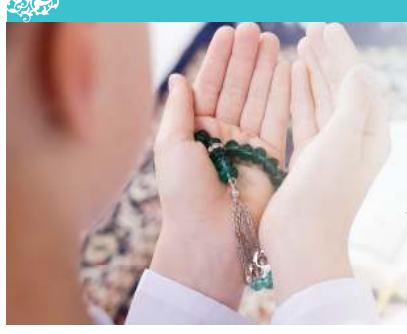

اللهم أبرم لإخواننا المستضعفين أمرا رشيدا، تعزّ فيه أولياءك، وتذلّ فيه أعداءك، ويُعمل فيه بطاعتك، اللهم يا حي يا قيوم يا من بيده ملكوت كل شيء أنت تعلم ما حل بإخوان لنا وأخوات لنا فيك، فمن لتلك الاعراض؟ ومن لتلك الدماء؟ ومن لتلك الأرواح الا انت.. اللهم احفظهم بحفظك وأبدل خوفهم أمنا وأبرم لهم أمر رشد يُعزّ فيه اهل طاعتك ويُذلّ فيه أهل معصيتك.. اللهم آمين والحمد لله رب العالمين.

عبدالله العوضي

سنن مهجورة

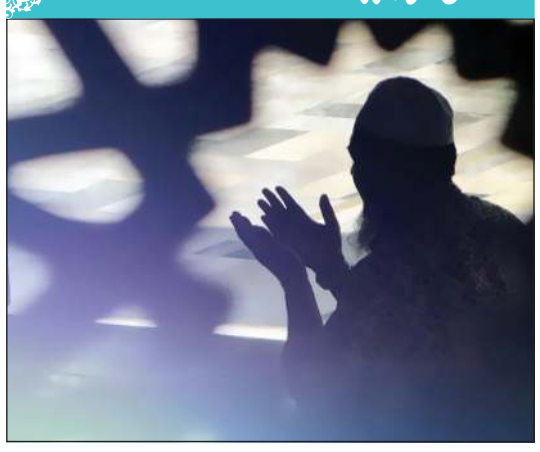

دعاء المسلم لإخوانه المسلمين بظهر الغيب

من السنن الواردة عن الأنبياء والصالحين لأن ذلك من محبتهم وابتغاء الخير لهم، والإخلاص فيه سبب من أسباب دعاء الملائكة للشخص الداعي ويؤكد ذلك قول النبي ﷺ: «ما من عبد مسلم يدعو لأخيه بظهر الغيب إلا قال الملك: ولك بمثل).

إعداد: حنان عبدالمعبود

محمــرة

المقادير:

- 200 مل صوص المحمرة
- 50 غ كعك ناعم
- 20 مل زيت زيتون
- 30 غ جوز
- 10 مل دبس الرمان

طريقة التحضير:

- نفرم الجوز ناعماً.
- نخلط الكعك الناعم مع صوص المحمرة.
- نضيف زيت الزيتون ودبس الرمان لنحصل على المزيج المطلوب.
- نسكب بصحن التقديم ونزين بزيت الزيتون ودبس الرمان.

الشيف حكمت سليم

شيراتون الكويت
SHERATON KUWAIT HOTEL
KUWAIT CITY

سانت ريجيس
الكويت

شوربة الفطر

المقادير:

- فطر طازج
- فطر مجفف
- بصلة متوسطة
- ثوم
- كرفس
- زبدة
- كريمة الطبخ
- زيت نباتي
- خبز محمص للتقديم

طريقة التحضير:

- في قدر على النار يسخن الزيت والزبدة ثم يشوح البصل المفروم والكرفس.
- ثم يضاف الثوم ويقلب لمدة دقيقتين.
- تضاف مكعبات الفطر ويقلب المزيج لمدة دقيقتين ثم يضاف الملح والماء بعد ذلك وتخفف الحرارة ويترك المزيج على نار هادئة لمدة 15 الى 20 دقيقة.
- تهرس بواسطة الخلاط اليدوي أو يمكن ضربها في الخلاط تعاد الى القدر مرة أخرى وتضاف لها الكريمة على حسب الرغبة.
- وتزين بقطع الفطر المجفف.
- وتقدم مع قطع من خبز التوست الأبيض المحمص.

كيك الجبن بجوز البيكان

مقادير الحشوة:

- 1 كغ جبنة كريم
- 9 حبات بيض كامل
- 500 غ سكر
- برش ليمونة واحدة
- ملعقة واحدة عصير ليمون
- ملعقة فانيليا
- 100 غ جوز بيكان محمص

طريقة التحضير:

- نضرب الجبن مع السكر حتى يذوب السكر.
- نضيف البيض مع استمرار التحريك.
- نضيف الفانيلا وبرش الليمون وعصير الليمون.
- ندهن القالب زبدة وطحين ونسكب الخلطة في القالب.
- يدخل بالفرن درجة حرارته 165 درجة مئوية على حمام مائي لمدة ساعة.
- بعد الاستواء والتبريد نضع البيكان المحمص على الكيك وتقدم باردة.

شيش برك باللبن

مقادير الحشوة:

- ملح حسب الرغبة
- ملعقتان صغيرتان من البقدونس المفروم ناعماً
- ملعقتان كبيرتان من زيت الزيتون
- ملعقة صغيرة من الثوم المهروس
- نصف كيلو من اللحم المفروم كفتة
- نصف ملعقة صغيرة من البهارات المطحونة (ملعقة صغيرة من الفلفل الأسود، والبابريكا، والقرفة، والهال، وجوزة الطيب)
- ملعقة صغيرة من الخل
- بصلة مقطعة إلى مكعبات صغيرة جدا

مكونات العجينة:

- كوب وربع من الحليب
- ملعقتان صغيرتان من الملح
- ثلاثة أكواب من الطحين المنخول
- ملعقتان صغيرتان من زيت الزيتون

مكونات اللبن:

- ملعقة كبيرة من نشا الذرة
- ملح حسب الرغبة
- كيلو غرام من اللبن البقري
- أربع أكواب من مرق الدجاج أو مرق اللحم

مكونات الصلصة:

- ملعقة كبيرة من النعناع المجفف
- ملعقتان كبيرتان من زيت الزيتون
- ملعقة كبيرة من الثوم المطحون

طريقة التحضير:

- تخلط مكونات العجينة معا جيدا وتترك بعد العجن في وعاء ويغطى ببلاستيك التغليف لمدة ساعة واحدة كي يرتاح.
- توضع مكونات الحشوة في وعاء خلط وخلطها جيدا.
- تقسيم العجين إلى قطع وتفرد القطع على سطح مرشوش بالدقيق بواسطة الشوبك إلى أن تصبح رقيقة ثم تقطيعها إلى دوائر صغيرة بواسطة فنجان القهوة. وضع مقدار من الحشوة في منتصف حبة الشيش برك وغلقها ثم ضم أطرافها ولصقهم معا. وضع القطع على صينية.
- ثم وضع مقلاة عميقة على نار متوسطة ووضع زيت غزير فيها وتسخينه ثم قلي قطع الشيش برك بالزيت الساخن ورفعها من الزيت عندما تصبح ذهبية اللون ووضعها على ورق المطبخ للتخلص من الزيت الفائض.
- وضع قدر عميق على نار متوسطة ووضع اللبن مع النشا في القدر وتحريكه جيدا.
- ثم إضافة المرق وتحريكه باستمرار بنفس الاتجاه إلى أن يبدأ بالغليان.
- ثم وضع قطع الشيش برك بهدوء في اللبن المغلي مع تحريكها، ثم تخفيض الحرارة إلى هادئة وترك اللبن على النار دون تغطية القدر لمدة ثلاثين دقيقة.
- وضع مقلاة متوسطة العمق على نار متوسطة ووضع كمية من زيت الزيتون فيها وتسخينه ثم تحمير الثوم بالزيت.
- وضع الشيشبرك في طبق التقديم ووضع خليط الثوم فوقه، ثم تزيينه بالنعناع الجاف وتقديمه ساخنا.

سلطه الجرجير مع حبات البيري

المقادير:

- أوراق الجرجير المغسولة
- حبات البيري المشكلة

مقادير الصلصة:

- أربع ملاعق كبيرة من عصير الليمون
- فصان مهروسان من الثوم
- ملعقة كبيرة من الخل
- ملعقة صغيرة من الملح
- ربع كوب من زيت الزيتون
- رشة فلفل أسود

طريقة التحضير:

- توضع أوراق الجرجير بالطبق
- تزين بالأعشاب والزهور
- تصف حبات البيري بالصحن
- نضيف الصوص عند التقديم.

«أخاصمك آه» انطلاقة
نانسي عجرم

بيروت ـ بولين فاضل

من لا يذكر الضجة المدوية التي أحدثتها أغنية «أخاصمك آه» لدى صدورها في ديسمبر من العام 2002؟ حينها وبمجرد صدورها بصوت صبية تدعى نانسي عجرم مرفقة بكليب مثير للجدل من توقيع المخرجة نادين لبكي، أصبحت حديث الشارع في الوطن العربي وبدأ اسم نانسي يتردد بين الناس وفي الإعلام مع التعبير عن المفاجأة من تمكن فنانة بأغنية واحدة من تخطي كل الحواجز التي اعترضتها منذ بداياتها وهي التي تغني منذ كانت ابنة 13 سنة ولها في رصيدها ألبومان هما «محتجالك» و«شيل عيونك» لم يحققا النجاح المنشود.

فبسحر أغنية استطاعت نانسي عجرم أن تحقق شهرة هائلة وتدخل مصر وسائر الدول العربية وتبدأ بإحياء الحفلات بشكل مكثف وتقطف الجوائز، علما ان المفارقة التي تستحق الذكر، هي أن أغنية «أخاصمك آه» للشاعر فوزي إبراهيم والملحن محمد سعد (خطفه فيروس كورونا قبل مدة) دارت دورتها قبل أن ترسو على نانسي إذ عرضها شاعرها على الفنانة التونسية لطيفة فلم تقبلها، كما عرضها على الفنانة اللبنانية ألين خلف مؤكدا لها أنها ستنال وافرا من النجاح، لكنها رفضتها ولم تقتنع بكلامه، إلى أن انتهى بها المطاف إلى أخذها من قبل جيجي لامارا الذي كان قد انتقل لتوه من إدارة أعمال ألين خلف إلى إدارة أعمال نانسي، فخطط بواسطة الأغنية لانطلاقة صاروخية لنانسي وكان له ما أراد. والواقع أن جيجي بذكائه المعروف ومن خلال «أخاصمك آه» والكليب المرافق صنع نجومية نانسي وجعل منها واحدة من أهم الفنانات العربيات في السنوات العشرين الأخيرة، والأكيد أنها تعترف له بهذا الفضل في كل حواراتها وإطلالاتها، مثلما تعترف بأن «أخاصمك آه» حولتها من طفلة بريئة الملامح تغني إلى نجمة جميلة ترتدي الفساتين الضيقة لكن من دون استفزاز ويحبها الكبار فيما يقلدها الصغار.

نيللي.. وحلم الزواج السعيد

القاهرة ـ محمد صلاح

في حياة النجوم العديد من لحظات السعادة والنجاح والتألق، ولكن في الوقت نفسه يجد النجم نفسه في بعض الأحيان يتعرض لمطبات وأزمات تثير غضبه وتجعله في حالة من القلق والضيق وعدم القدرة على المواجهة لفترات طويلة، «الأنباء» ترصد اللحظات الصعبة والمواقف الصادمة التي شغلت حيزا من حياة النجوم، وكيفية التغلب عليها وما هي الآثار المترتبة على تلك المشاكل؟

منذ ما يقرب من 17 عاما ابتعدت الفنانة نيللي عن الفن بعد ان قضت اكثر من 53 عاما من التواجد في الاستديوهات وكواليس المسارح، حيث بدأت مشوارها الفني عام 1952 وعمرها ثلاث سنوات من خلال فيلم «الحرمان»، ونهاية بآخر ظهور فني في عام 2005 من خلال مشاركتها في مسلسل «قصاقيص ورق».

وعن غيابها طوال السنوات الماضية، أشارت انه يعرض عليها كثير من الأعمال، لكنها لا تقبل أي عمل لأسباب كثيرة، ولا تشعر بالندم على الرفض أو عدم المشاركة لأن قبولها أي عمل يخضع لعدة شروط قد تكون غير سهلة منها أن يكون مكتوبا بشكل جميل، وهذا الشرط وضعته منذ بداية دخولها الوسط الفني، كما يجب أن يكون العمل مكتمل الأركان، وبذلك أكدت عدم صحة ما تردد عن اعتزالها الفن، وعللت سبب انتشار تلك الشائعة لعدم وجودها في أي عمل منذ فترة، مما جعل البعض يعتقد انها اعتزلت، لكن الحقيقة أن كل ما يعرض عليها لم تجد عملا مناسبا تعود به إلى الجمهور بعد غياب سنوات.

تجربة زواج نيللي في بدايتها كان شعارها الرومانسية والاحتواء والاحلام، ونهايتها صعاب وأزمات وسوء الحالة النفسية، فقد ارتبطت بالمخرج الراحل حسام الدين مصطفى بعد إيمانه الشديد بموهبتها وحرصه الشديد على كسب ودها والإمساك بقلبها عن طريق تقديمها كبطلة للعديد من الأفلام التي أخرجها لها مثل (عصابة الشيطان ـ كلمة شرف ـ شياطين البحر ـ ملوك الشر ـ غابة من السيقان) وخطف قلبها عن طريق إرسال وإهداء باقة ورد لها بشكل يومي تعبيرا عن حبه واهتمامه بها، ونجح مخططه وملك قلبها وسيطر على عقلها وانه طريقها للنجومية والعيش في سعادة وجنة العواطف، واعترفا لبعضهما بحبهما في بيروت بوسط العاصمة اللبنانية، عام 1971 وطلبها وقدم لها خاتم خطبة بـ 1500 ليرة، ورغم معارضة والدها بشدة لهذه الزيجة بسبب فارق السن وغيرته الشديدة عليها. الا أنها أصرت لشعورها بالألفة والود والحنان والتفاهم، وصدق حس وتوقع والدها بعد الزواج واكتشفت انه يرغب في السيطرة عليها تماما وأن تبقى في خدمته، وامتداد لشخصية (سي السيد) في ثلاثية نجيب محفوظ وطالبها باعتزال الفن والتفرغ له وحده، في حين تتميز هي بعشق الحرية والنجومية ورفض السيطرة والقيود وإثبات الذات، وكان الصدام شديد القسوة لأنها طلبت الانفصال عنه، وطلب هو ان تعتزل الفن وتتفرغ له فكان الانفصال هو الحل الوحيد وفشلت تجربتها الاولى كزوجة، لتعيش فترة صعبة جدا، ولكنها قررت ان يكون فشلها في الزواج دافعا لنجوميتها وانطلاقها بسرعة الصاروخ فقدمت اجمل أعمالها وتنوعت الشخصيات التي تجسدها.

عادل خميس: أشتاق إلى العمل الخيري

الدوحة ـ فريد عبدالباقي

أصبح العمل التطوعي جزءا من حياة نجم الكرة القطرية ونادي القادسية الأسبق عادل خميس، بنفس ما شكلته رياضة كرة القدم في حياته لفترة طويلة حيث أثرت الزيارات الميدانية في شخصيته بشكل كبير وقربته من العمل الإنساني ودمجته فعليا وزادت من خبرته التطوعية.

وقال خميس إنه كان يتوقع أن تكون المهمة صعبة، خلال تجاربه الميدانية الأولى التي قام بها رفقة بعض الإخوة من المؤثرين والإعلاميين، لكن بعد عدة زيارات واحتكاكه مع أصحاب الحاجة، أضحى العمل الخيري من أحب الأمور التي يقوم بها بل ويشتاق إليها. ويضيف:«أصبحت أجد لذة في ممارسته كما أن مشاركاتي السابقة في برنامج «سفاري الخير» منحتني الفرصة لنشر ثقافة العمل التطوعي والإنساني والتوعية بأهميته، وتشجيع الشباب على الانخراط فيه».

ولمس خميس ارتياحا وإعجابا من أسرته وأصدقائه بل وجمهوره الرياضي بعد انخراطه في العمل الخيري. وهو ما عرفه من خلال متابعتهم لبرنامج «سفاري الخير» التلفزيوني أو من خلال التواصل المباشر معه فقد فوجئ لردود الأفعال التي كانت مرحبة ومشجعة، بل وراغبة في المشاركة بمثل هذه الأعمال أو داعمة لمشاريعها. ويروي نجم القادسية الأسبق أنه شارك في عام 2017 بتدشين محطتين لتنقية المياه على نهر النيل بالسودان، وهو مشروع مهم يوفر مياه الشرب لـ60 ألف شخص كانوا محرومين من هذه النعمة، فلاحظ وكل من كان معه أن فرحة الأهالي لا توصف فالمياه النقية كانت حلما بعيد المنال عنهم على ما يبدو، بعد فترة كبيرة من المعاناة من الأمراض كالكلى، بسبب شرب المياه مباشرة بكل ما فيها من شوائب وجراثيم.

وتذكر خميس أيضا الأسر السورية اللاجئة التي زاروها على الحدود التركية السورية في فصل الشتاء، وكيف كانت محرومة من حقها في مأوى مناسب يوفر لها الراحة والدفء، أسر في خيام تقي من البرد والمطر، وعائلات مكدسة في بيت تغلق نوافذه بالخشب لعدم وجود شبابيك، حيث كانت الرياح تصفر فيه.

صانعو الفرحة

سعدون يهدي القادسية لقباً غالياً

يحيى حميدان

دخل الظهير الأيسر لفريق الكرة بنادي القادسية والمنتخب الوطني سعدون الشمري التاريخ من أوسع أبوابه بعد ما أهدى فريقه «الأصفر» أول ألقابه في بطولة كأس ولي العهد بتسجيله «الهدف الذهبي» من تسديدة صاروخية من خارج منطقة الجزاء في الوقت الإضافي في مرمى السالمية (4ـ3) في المباراة النهائية لنسخة 1998/1997.

ولاتزال الجماهير القدساوية تتذكر هذا الهدف لعدة أسباب، منها: إحراز أول ألقاب «الأصفر» في مسابقة كأس ولي العهد، وجمالية الهدف من خارج منطقة الجزاء بعد متابعة الشمري لكرة عائدة من الدفاع السلماوي، ونظام الهدف الذهبي المطبق سابقا والذي كان يحبس الأنفاس، كما يعد هذا اللقب هو الأول الذي يتم حسمه بـ«الهدف الذهبي».

وسعدون الشمري واحد من أفضل اللاعبين الذين مروا على فريق القادسية خلال فترة منتصف التسعينيات وحتى أواخر العقد الأول من الألفية الجديدة، وكان إحدى الركائز الأساسية في تشكيلة «الأصفر» مهما اختلف المدربون، كما مثل منتخبنا الوطني الأولمبي في أولمبياد «سيدني 2000» وساهم مساهمة واضحة في وصول «الأزرق» إلى دورة الألعاب الأولمبية الصيفية في ذلك العام، كما كان ضمن التشكيلة الأساسية التي خاضت الأولمبياد.

وحقق الشمري 16 لقبا مع القادسية، حيث توج بالدوري في 4 مناسبات، ومثلها في مسابقة كأس ولي العهد، ونال شرف الحصول على كأس الأمير 3 مرات، وكأس الخليج للأندية مرتين، بخلاف حصوله على كأس الخرافي في مناسبتين، وكأس الاتحاد مرة واحدة.

وأعير الشمري إلى السالمية في موسم 2005/2004 وتألق معه في ذلك الموسم، الذي شهد مشاركة «السماوي» في دوري أبطال آسيا، بيد أن الفريق السلماوي كان يعاني على المستوى المحلي.

وأقام الشمري مهرجان اعتزاله في موسم 2009/2008 في مباراة جمعت فريقه القادسية مع العربي على ستاد محمد الحمد.

عينك .. عينك

الفرق بين الصورتين واضح لنا..
فما الاختلافات الخمسة بنظرك وبأسرع وقت؟

الكلمات المتقاطعة

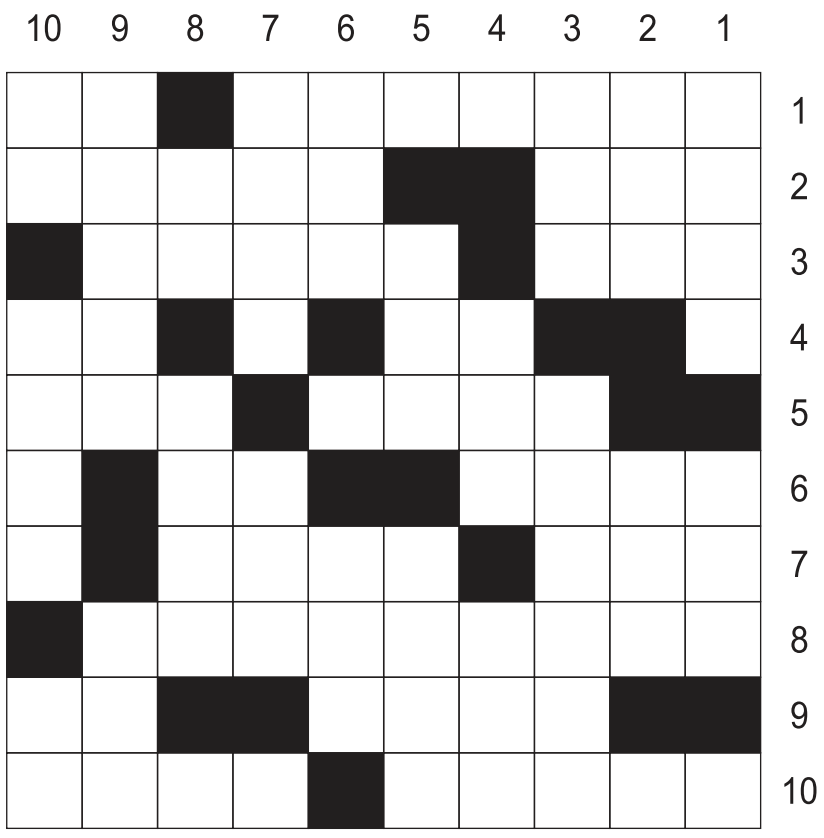

أفقياً:

1 ـ صفة للعيون ـ حاجز مائي، 2 ـ مملكة يمنية قديمة ـ انظر إليه، 3 ـ تعترف ـ سلما باليد، 4 ـ متشابهان ـ بسط، 5 ـ من الفصول ـ أدك، 6 ـ في الفم ـ ضجر، 7 ـ من ناب الفيل ـ مسجى، 8 ـ صاحب كتاب كليلة ودمنة، 9 ـ رسن ـ للجزم، 10 ـ عزة نفس (معكوسة) ـ مدهش.

عمودياً:

1 ـ أخفي ـ أمراض (معكوسة)، 2 ـ عذب الحديث ـ شدة (معكوسة)، 3 ـ عكس بارد ـ صاحب إحدى المهن (معكوسة)، 4 ـ ولد ـ ثواب، 5 ـ آلة موسيقية ـ من المخلوقات، 6 ـ متشابهة ـ متشابهة، 7 ـ أسقي ـ أسفل الساق (معكوسة)، 8 ـ ضجر ـ من آلات الإيقاع، 9 ـ مرض ـ سما، 10 ـ دمر (معكوسة) ـ مرمم (معكوسة) ـ للجر.

كلمة السر

ا	ا	ل	ح	س	ن	ة	ا	ق	ا
ل	ا	ا	ا	ا	ح	ت	ل	م	ل
ا	ل	ل	ل	ل	س	ا	ج	م	ر
ا	ص	ر	ا	ك	ن	و	م	ء	ق
ن	ن	ا	ح	ل	ا	ا	ل	ا	ي
ه	و	ب	س	م	ل	ر	ل	ن	ب
ا	ب	ي	ا	ا	د	ض	و	ت	ا
ر	ر	ة	ن	ت	س	خ	ق	س	ل
ل	ل	ب	ي	ب	ح	ل	ب	ك	ع
ا	ل	س	ر	و	ر	ا	ل	ل	ت
ا	ل	و	ر	ق	ي	ف	ا	ا	ي
ي	ت	ي	ن	ن	ر	م	ا	ن	د

حيوان بحري من 7 أحرف

الحسنة	سحر	الخضراوات	الكستناء
الانهار	الاحسان	الجمل	العتيد
رمان	الرقيب	الكلمات	الورقي
البقول	الصنوبر	تين	حسن
قمم	الرابية	السرو	لبيب

سؤال وجواب

هل نُصبح أقصر قامة مع التقدم في السن؟

تحدث ظاهرة طبيعية رائعة قد لا تكون قد سمعت عنها من قبل عندما تخلد كل ليلة إلى الفراش لتنام، إذ تتغير قامتك وتصبح أكثر طولا عن المعتاد! الظاهرة الغريبة تجعلك تستيقظ كل صباح وأنت أطول من طولك الطبيعي ببضع مليمترات.

هذا الطول الإضافي الذي تكتسبه أثناء النوم وتستيقظ به في النهار يبدأ في التضاؤل تدريجيا مع مرور اليوم، وفي نهاية ساعات الليل الأخيرة نعود إلى أقصر طول لامتداد قامتنا. فربما لا تشعر بأنك أطول في الصباح بعد الاستيقاظ من نومة سعيدة، لكنك كبرت بالفعل وطالت قامتك عن طولك الأساسي الذي تعرفه.

ويكمن السبب في العمود الفقري، وتحديدا فيما يعرف بالنواة اللبية، أو الجزء الداخلي من القرص الفقري. وتتكون تلك الأقراص الموجودة في العمود الفقري من مادة تشبه الجيلاتين، التي توفر توسيدا وحماية للعمود الفقري في الجسم. فهو يعمل على امتصاص الصدمات عند الحركة.

لكن مع الضغط المتتابع على فقراتك أثناء النهار عند المشي والجري والانحناء والقيام والجلوس وغيرها، فإنها تحتاج إلى وقت للراحة وتجديد شبابها والاسترخاء من جديد للعمل بذات الكفاءة في اليوم التالي.

وبينما نصبح أقصر وأطول يوما بعد يوم، فإننا نتقلص على مدار حياتنا. وهذا يفسر الظاهرة التي تجعلنا نرى المتقدمين في السن أقصر قامة مما كانوا عليه من قبل.

والسبب في ذلك هو أن المحتوى المائي للأقراص في العمود الفقري بأجسامهم يتناقص عادة مع تقدم العمر. وينتج هذا قرصا أضيق كثيرا وأكثر انضغاطا بشكل لا يمتلك القدرة على «إعادة التعبئة» بالكامل. أضف إلى ذلك التغييرات الطبيعية في منحنيات العمود الفقري مع تقدمنا في العمر، إذ يصبح التغيير في الارتفاع أكثر أهمية بشكل عام.

هناك أنواع أخرى من مشاكل أقراص العمود الفقري التي يمكن أن تؤثر أيضا على التغييرات في الارتفاع وطول الجسم، أو حتى كأدلة ومعايير للتأكد من صحة الجسم.

أحد الأسئلة الشائعة التي يتم طرحها على شخص يعاني من مشاكل في الظهر هو ما إذا كان يعاني من ألم أو تصلب في الصباح بعد الاستيقاظ، وذلك نظرا إلى أن القرص يكون في أقصى درجاته ارتفاعا وصحة خلال هذا الجزء من اليوم، لذا يمكن أن يساعد ذلك في اختبار مؤشر انتفاخ القرص أو انفتاقه أو معاناته من أي إصابات أو أضرار.

عن «عربي بوست»

اعرف شخصيتك

عالم التغذية

مادة غذائية تساعد في إزالة دهون البطن

تؤكد الدراسات أن دمج الألياف والبروتين والحد من استهلاك الدهون غير المشبعة والسكر المضاف، وممارسة الرياضة من شأنه تخفيف الوزن وإزالة الشحوم. وتعتبر اخصائية التغذية كورتني دانجيلو أن أفضل الخضراوات للمساعدة في فقدان الوزن وتقليص دهون البطن هي السبانخ.

وتقول دانجيلو: «السبانخ مليئة بالعناصر الغذائية، مما يجعلها مغذية جدا وصحية لجسمك، إنها غنية بالڤيتامينات والمعادن ومضادات الأكسدة، وكلها مرتبطة بتقليص دهون البطن». ووفقا لدانجيلو، فإن أحد الأشياء التي تجعل السبانخ من أفضل الخضراوات لفقدان الوزن والحفاظ على الصحة هو محتواها العالي من الألياف.

وتضيف دانجيلو: «السبانخ نبات منخفض السعرات الحرارية، ولكنه يحتوي أيضا على نسبة عالية جدا من الألياف، يساعدك تناول الألياف على الشعور بالشبع ويمنع الإفراط في تناول الطعام، كما تساعد الألياف أيضا على هضم الطعام وامتصاصه، مما يساعد في الحفاظ على عملية التمثيل الغذائي لديك تحت السيطرة». وتشير الأبحاث إلى احتواء السبانخ على نسبة عالية من البروتين، ويوصي البعض بتناوله مطبوخا، حيث إن كوبا واحدا من السبانخ المطبوخة يساوي نحو 5 غرامات من البروتين.

المصدر: «eatthis»

للمراسلة

للتواصل معنا عبر هذه الصفحة
أرسلوا تعليقاتكم على البريد الإلكتروني

archive@alanba.com.kw
فاكس 22272830

حل كلمة السر

الإنبثق

حل اعرف الشخصية

مهند الفهد

كيف تلعب؟ Sudoku

لهواة هذه التسلية المفيدة والممتعة، 3 ألعاب سودوكو من مستويات متعددة: عادي، متوسط، متقدم. ضع بكل بساطة الأرقام من 1 إلى 9 في كل مربع خال، وذلك حتى يحتوي كل عمود وخط أفقي وكل مربع صغير 3x3 على الأعداد من 1 إلى 9 مرة واحدة فقط. يجب ألا يظهر أي رقم مرتين في أي عمود، أو خط أفقي، أو مربع صغير 3x3.

المستوى العادي

			6					
			8	7				2
	3		2			5		6
		3		1			7	5
7		8	9	5	3			1
5	2	1				3	4	
1		4	3	8				
3	6	9	1			4		
	7	2				1	6	3

المستوى المتوسط

2				8	7			5
	3		6			8		9
8		5	4					
		7	1	6				
1	2	6						7
	8					5		
7	9	8				2		1
	1			7		9		
			8	1			6	

المستوى المتقدم

					7	1		4
			9			5		
	1	3		5			6	
			2			4	8	6
	4	2						
		6			3	7	1	
	5							
				6	1		4	
		9	7					8

الحل

8	7	2	5	9	4	1	6	3
3	6	9	1	2	7	4	5	8
1	5	4	3	8	6	2	9	7
5	2	1	7	6	8	3	4	9
7	4	8	9	5	3	6	2	1
6	9	3	4	1	2	8	7	5
9	3	7	2	4	1	5	8	6
4	1	6	8	7	5	9	3	2
2	8	5	6	3	9	7	1	4

3	5	2	8	1	9	7	6	4
6	1	4	2	7	3	9	5	8
7	9	8	5	4	6	2	3	1
9	8	3	7	2	4	5	1	6
1	2	6	9	3	5	4	8	7
5	4	7	1	6	8	3	9	2
8	7	5	4	9	1	6	2	3
4	3	1	6	5	2	8	7	9
2	6	9	3	8	7	1	4	5

1	3	9	7	2	4	6	5	8
7	2	8	5	6	1	3	4	9
6	5	4	3	8	9	2	7	1
5		6	8	4	3	7	1	2
8	4	2	1	7	6	9	3	5
3	7	1	2	9	5	4	8	6
9	1	3	4	5	2	8	6	7
4	6	7	9	1	8	5	2	3
2	8	5	6	3	7	1	9	4

حل عينك .. عينك

حل الكلمات المتقاطعة

أفقياً:
1 ـ صفة للعيون ـ حاجز مائي، 2 ـ مملكة يمنية قديمة ـ انظر إليه، 3 ـ تعترف ـ سلما باليد، 4 ـ متشابهان ـ بسط، 5 ـ من الفصول ـ أدك، 6 ـ في الفم ـ ضجر، 7 ـ من ناب الفيل ـ مسجى، 8 ـ صاحب كتاب كليلة ودمنة، 9 ـ رسن ـ للجزم، 10 ـ عزة نفس (معكوسة) ـ مدهش.

عمودياً:
1 ـ أخفي ـ أمراض (معكوسة)، 2 ـ عذب الحديث ـ شدة (معكوسة)، 3 ـ عكس بارد ـ صاحب إحدى المهن (معكوسة)، 4 ـ ولد ـ ثواب، 5 ـ آلة موسيقية ـ من المخلوقات، 6 ـ متشابهة ـ متشابهة، 7 ـ أسقي ـ أسفل الساق (معكوسة)، 8 ـ ضجر ـ من آلات الإيقاع، 9 ـ مرض ـ سما، 10 ـ دمر (معكوسة) ـ مرمم (معكوسة) ـ للجر.

بندر (فايز بن جريس)

ريان (ابراهيم الحجاج)

يونس (خالد الفراج)

أنيسة (هند محمد)

رؤية نقدية

قصة إنسانية حافلة بالتشويق والمفارقات

«منهو ولدنا».. النجاح لا يشترط ضخامة الإنتاج

فيروز (خيرية أبولبن)

هلال (علي الحميدي)

محمد بسام الحسيني

«منهو ولدنا» عمل اجتماعي ـ كوميدي محدود في حجم إنتاجه وفي عدد خطوطه وشخصياته، لكنه دليل واضح على التقدم الكبير الذي تواصله الدراما السعودية في السنوات القليلة الماضية.

ففي وقت يتشوق فيه الجمهور الى عمل ذي قصة واضحة وقريبة من القلب والعقل لا تتعبه في التأويل والتحليل ومتابعة كآبة وتعقيدات السرد اللذين يهيمنان على الدراما والأدب الحديثين، يقدم لنا هذا المسلسل بالضبط ما يحتاجه المُشاهد ليستمتع بمجرياته وتحولاته وصراعاته الصادقة أحيانا والساخرة في أماكن أخرى.

الفكرة الأساسية للمسلسل هي كيفية مواجهة الإنسان لتبدل جذري يصيب حياته فيقلبها رأسا على عقب، ويقدم السيناريو حبكة متقنة ليعبر عن هذه الفكرة.

فماذا لو أنه صحا في يوم ووجد انه ليس ابن العائلة التي ربته ويتنعم بثروتها ويدير شركاتها، وأنه بالمقابل ابن رجل فقير من العامة سيُطرد من القصر ليعيش معه في إحدى الحارات، وبالمقابل الابن المفترض لذاك الرجل سيأتي مكانه بصفته الابن البيولوجي الحقيقي للعائلة والذي سينتقل فجأة من متسكع الى متنعم بالثروة؟!

ولا يقف الانقلاب عند هذا الحد بل يمتد الى الواقع العاطفي في حياة كل منهما، حين يحصل التبادل أيضا، فالفتاة التي كانت تتآمر على الشاب الثري طمعا في ثروته وأقنعته بحبها تنقلب لتحب بديله حديث الثراء الذي يقع في شباكها على حساب حب الطفولة الذي يجمعه بأخرى.

نحن إذن أمام قصة غنية بحد ذاتها في عناصر التشويق وكل أنواع المفارقات في النص الذي صاغه الكاتب سامي الفليح مع حوارات واقعية وبعيدة عن التنميق المفتعل، ويواكبها إخراج مناسب وحيوي للمخرج منير الزعبي الذي عالج محدودية مواقع التصوير بتنويع ذكي واستغلال كامل لكل الخلفيات والزوايا وعناية بالمشاهد كل على حدة، مزيلا أي أثر للتكرار الذي قد يصيب عين المشاهد.

تبدأ القصة مع بندر (فايز بن جريس) الشاب المتعجرف والمتغطرس والعصبي الذي يعيش مع والدته الثرية أنيسة (هند محمد) والتي تعترف لها الممرضة بعد سنوات طويلة ان مولودها لم يكن بندر وإنما ريان (إبراهيم الحجاج)، وأنها قامت بتبديلهما بعد ولادتهما!

ريان ليس غريبا، فهو الموظف العفوي والمستهتر والهزلي الطباع المطرود من الشركة، وبموجب الفحوصات سيصبح هو الكل بالكل وينتقل من العيش مع والده يونس (خالد الفراج) للعيش مع أنيسة، وبالمقابل على بندر أن يواجه حياته الجديدة والفقيرة مع يونس لأن الأخير هو الآن والده الحقيقي!

ريان يحب منذ الطفولة فيروز (خيرية أبولبن) وهي تعمل في شركة عائلة بندر أيضا لكن بعد ثرائه سيسقط فريسة لفريدة (ريما العلي) التي تتآمر مع متعب (حكيم جمعة) للاحتيال عليه بعدما سبق وبدأ خطتهما مع بندر حين كان هو رئيس الشركة!

تبدأ الأحداث بتمهيد يبين لنا كلا من شخصيتي «بندر» و«ريان» عن كثب ثم تأتي المفاجأة وتتعقد الأمور فيتصاعد الصراع والتناقض على كل الصعد في حياتهما.

بموازاة ذلك، نجد أنيسة تقسو ظاهريا على بندر الذي ربته سنوات طويلة وتتساهل مع «ريان» الذي تأمل أن ينجح في التأقلم مع واقعه الجديد، فتقع هي الأخرى في مأزق وهي ترى كيف انه يدمر كل النجاح الذي كان قد بناه بندر قبل مغادرته ونراها تتواصل مع يونس الذي مثلها عايش شعور الأبوة تجاه الشابين ويعرفهما عن كثب!

يؤدي كل من فايز بن جريس وإبراهيم حجاج دوريهما بنجاح وإقناع رغم ان فايز كان يحتاج توجيها لضبط إلقائه السريع للحوارات في بعض المشاهد، وكذلك إبراهيم في مبالغته بالانفعالات الساخرة أحيانا، ولكن في العموم يطلان كبطلين نجمين وفي دورين مناسبين لكل منهما.

وجود خالد الفراج يعزز جرعة الكوميديا في العمل، وهو المحترف في هذا المجال، بينما تؤدي هند محمد دورها برصانة لافتة.

جانب الشر والتحايل يمثله الثنائي متعب وفريدة ويقدمانه بشيء من المبالغة المسرحية في التعبير خلال عدد من المشاهد لكن وجودهما من عناصر التشويق المهمة في القصة.

«منهو ولدنا» من أعمال الموسم التي تؤكد ان النجاح ليس بحجم الإنتاج، وإنما بتكامل عناصر العمل، وأهمها وجود قصة متماسكة ومثيرة وإخراج جيد وتمثيل مقنع مع اختيار مناسب للشخصيات.

فريدة (ريم العلي) وبندر (فايز بن جريس)

متعب (حكيم جمعة)

مشاهد من العمل

استضافتها «لابا» ضمن أمسيات «ليالي رمضان»

رائدة طه تروي حكايات القدس ولوعة الشتات

مفرح الشمري

«شجرة التين» سرد قصصي أبحرت معه الحكواتية الفلسطينية المعروفة رائدة طه، في رحلة إلى القدس بعد العودة. فسافرت بالجمهور الكويتي والفلسطيني ومناصري القضية الفلسطينية إلى تلك المدينة العابقة بالتاريخ والتراث، وروت على مدى أمسيتين متتاليتين، ذكريات القدس بأهلها وناسها، بحكايات الأسرة والأقارب، بمسجدها وكنائسها، بصراخ سكانها وهتافاتهم ولهجتهم المتميزة، بضجيجها وقهقهاتها وآهاتها، بحزنها وفرحها، بعاداتها وتقاليدها، بقصصها وشوارعها النابضة بالحياة ورائحة البخور والمأكولات والبهارات.

ففي إطار «ليالي رمضان» التي أطلقتها «أكاديمية لوياك للفنون ـ لابا»، استرجعت الحكواتية الفلسطينية، على خشبة مسرح الأكاديمية في المدرسة القبلية على مدى يومين جمال القدس وسط أجواء حماسية ممتعة، مفعمة بالحياة والأمل، فكان سردا لامس قلوب الحاضرين ووجدانهم، وسرح بهم بعيدا نحو القدس، حيث امتزجت فرحة الذكريات وروعتها بدموع الغصة وشغف العودة لأرض الأجداد والآباء، حيث خاطبت طه الجمهور الفلسطيني، مرددة أمامه عبارة «ارجعوا، ارجعوا إلى فلسطين».

الحنين إلى تراب الوطن رافق الحكواتية الفلسطينية التي عادت بجمهورها إلى ذكريات متناثرة ورثتها من أم وحيدة فقدت حبيبها، علي، لغريمتها القدس، حيث وجدت نفسها منذ الطفولة مرتبكة، مضطربة ومتوترة. رائدة التي ولدت في القدس وكبرت في الشتات وورثت الذكريات وعادت إلى البلاد مثقلة بتناقضات الغربة وقسوتها، حفرت بأظافرها بحثا عن جذور انتماء حرمت منها قسرا، ومازالت تبحث، ومازال اسمها حتى اليوم، رائدة العائدة. وفي حديثها لأكاديمية «لابا»، تحدثت طه عن «شجرة التين» بوصفها سردا قصصيا عن القدس، عن مسجدها وعتباتها وبيوتها وشخصياتها المضحكة، «هي قصص وحكايات كثيرة من ذاكرة القدس، ورثتها من والدي ووالدتي، فعدت لأرى القدس بعيني ولأسرد قصصها». وأضافت: «كنت أكتب في كل مرة فصلا من فصول حياتي التي تنعكس على حياة الآخرين والفلسطينيين، وباتت اليوم تنعكس كذلك على حياة العرب».

وإذ أعربت عن سعادتها بالأمسية «المميزة والمختلفة والممتعة جدا، والتي تكللت بحضور دافئ ورائع لأهلنا وأحبائنا الكويتيين والفلسطينيين وغيرهم، وسط أجواء رمضانية جميلة»، توجهت طه بالشكر إلى أكاديمية «لابا» ورئيسة مجلس إدارتها، فارعة السقاف، «القائمة على هذا الصرح التنموي الثقافي الأصيل، والذي كان لي شرف المشاركة في فعالياته»، مشيدة بـ«الكويت الحبيبة، بلدي الثاني، وما تحمله قلوبنا تجاهها من محبة وتقدير وتاريخ ثقافي ووطني مشترك».

من جهتها، أكدت السقاف «حرص أكاديمية «لابا» بشكل دائم على دعم القضية الفلسطينية ودعم جهود السلام وحقوق الفلسطينيين بالعودة لأراضيهم. وقد خصصنا هذا العام لإحياء الذاكرة الفلسطينية في الوجدان الإنساني والتذكير بأحقيتها، فاخترنا العودة إلى القدس وأهلها وشجرة التين». وتابعت: «ليست المرة الأولى التي نستضيف فيها رائدة طه، إذ أننا ندعم مشروعها الهادف إلى استمرارية الرواية الفلسطينية، بما يحفظ الهوية والتراث والذاكرة ويرسخها عبر الأجيال». ومن منطلق إيمانها بأهمية الفن وقدرته على اجتياز الحدود، ومساهمته في دعم المجتمعات والأفراد ومنحهم الأمل بالاستمرار، خصصت«لابا» ريع الأمسيتين لدعم السرد القصصي للقضية الفلسطينية. كما سبق أن أقامت في شهر أغسطس الماضي، معرض الفن التشكيلي الافتراضي بعنوان «لأجلك يا قدس»، دعمت من خلاله مؤسسة «فن من القلب (Art to Heart)» في فلسطين، والتي تعنى بالفنون وأثرها الفاعل في المجتمع، وتمنح كذلك الأشخاص ذوي الإعاقة حقهم وفرصتهم بالمشاركة في المشهد الثقافي والفني، أسوة بغيرهم من المواطنين.

وفي سياق متصل، أبدت المديرة التنفيذية لمؤسسة «فن من القلب»، سهى خفاش، تقديرها وامتنانها لأكاديمية «لابا» على «دعمها المتواصل لرسالتنا المجتمعية، وكذلك مساندتها لبرامجنا التنموية الهادفة. شكرا من القلب للشعب الكويتي الشقيق وللأكاديمية على دعمكم الدائم لفلسطين، شعبا وقضية». وعبرت ريما الكالوتي عن إعجابها بالأمسية، قائلة: «كان عرضا رائعا جميلا، وربما لأنني من القدس عدت بالذاكرة إلى جذوري وأجدادي»، مشيدة برائدة «الحكواتية الرائعة التي تسرد قصصها على طبيعتها».

أما الكاتبة المؤثرة دلع المفتي فأعربت عن فخرها الشديد بأكاديمية «لابا»، وكل ما تختاره وتقدمه من أعمال وموسيقى وأمسيات، حيث إنها ومؤسسة «لوياك» لا تنتقيان إلا الأفضل، وهذا كلام من القلب. لقد كانت أمسية رائعة تليق بشهر رمضان المبارك وبالحكايات التي نشتاق إليها.

جانب من الحضور في الامسية

رؤية نقدية

سلمى (زهرة عرفات)

.. وفي مشهد مع سالم (عبدالله التركماني)

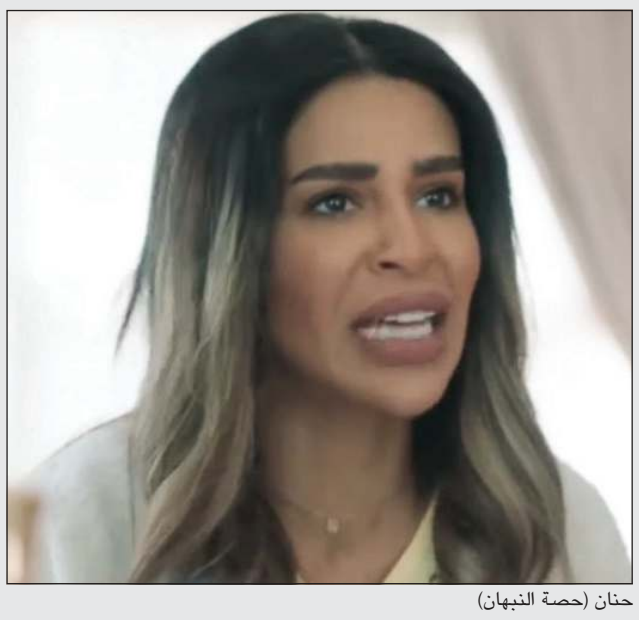
حنان (حصة النبهان)

«عاشر صفحة» يحتاج للتريث في التنقل بين المراحل الزمنية

بشار جاسم

بعد الحلقات الـ17 الاولى لمسلسل «عاشر صفحة».. نجد أن العمل حافل بالأحداث والشخصيات، وهو من تأليف علي الدوحان وإخراج محمد الطوالة، وهما نفس ثنائي «أمينة حاف 2»، ولكن شتان ما بين العملين.

تدور احداث القصة حول سلمى (زهرة عرفات) التي تسعى جاهدة للمحافظة على اسرتها ولم شملهم..

في بداية الحلقة الاولى تظهر لنا سلمى وهي تكتب مذكراتها وقصة حياتها وبعدها يعود بنا الكاتب الدوحان الى عام 2012 حيث يستعرض لنا القصة والأحداث، ولكن للأسف لم يدم ذلك اكثر من حلقتين، إذ فجأة يقفز بنا الى عام 2022، حيث تدور المرحلة الرئيسية للعمل..

أحداث 2012 جميلة خصوصا مشاهد خالد العجيرب (حسن) المريض في «الطب النفسي»، حيث ادى مشاهده في حديقة المستشفى بشكل درامي جميل وظهر بشكله الطبيعي من دون مكياج تجميلي لان العجيرب ـ شافاه الله ـ يعاني في الواقع من مرض البرص وهذا الشي يحسب له ونرفع له القبعة.

كذلك يظهر لنا في نفس الزمن شقيق سلمى (سالم) عبدالله التركماني الذي يدخل السجن بسبب السرقة ويخرج ثم يعود إليه بسبب ضربه المبرح لفارس (سعد كنعان) الذي يتسبب بمتاعب ومشاكل لسلمى.. وفجأة ومن دون مقدمات يخرج أيضا من المستشفى ونعود لعام 2022، حيث يزور بيت زوجته غادة الزدجالي (شيماء)..

ونجد ان سلمى (زهرة عرفات) متزوجة من بوفارس وهو رجل يكبرها بالسن ولدية ابن (فارس) سعد كنعان ولديها منه ابنة (نور) جنى الفيلكاوي، ووالدها راشد (حسن ابراهيم) طلق والدتها منذ صغرها، ولديها اخوان وهم حنان (حصة النبهان) شعيب (فيصل فريد) هبة (بيهانا) وراشد متزوج من رابعة الثرية (نور) التي لديها ابناء من زوجها الاول وهم نجم (عبدالعزيز مندني) وشيماء (غادة الزدجالي) وابنهما ضاري (حسن عبدال) شقيق سلمى..

سلمى تعيش قصة حب مع ابن عمها نجم منذ الصغر رغم زواجها برجل آخر لكنها مازالت تحبه..

في الجانب الآخر تجسد شهد سلمان صديقة سلمى وزميلتها في العمل دور المرأة المظلومة من زوجها الذي يضربها، لكن هذا الاداء الرائع استمر حلقتين فقط، وبعدها عادت الى ادائها «الأوڤر» وكأنها في مسلسل أمينة حاف!..

يعتبر «عاشر صفحة» من اهم اعمال الكاتب علي الدوحان وبمستوى أفضل مسلسلاته السابقة «جود»، فالنص جميل لكن القفزات السريعة بين الاعوام من غير مبرر أثرت عليه، وننصحه بالتركيز على عمل واحد في الموسم..

تصدى لإخراج المسلسل المخرج محمد الطوالة الذي تعامل مع النص مقدما إخراجا جيدا وكادرات جميلة خصوصا في اداء الشخصيات والكاركترات، لكنه وقع في خطأ فادح اثناء استخدامه لتقنية او عدسة «السكوب» خصوصا في المشاهد الخارجية، حيث اظهر لنا شكل السيارات وكأنها لعب صغيرة، كما انه لم يكن موفقا في اختيار شخصيات العمل (مس كاستينغ)، فلا يعقل ان يجسد الفنان حسن ابراهيم دور والد زهرة عرفات وعبدالله التركماني! خصوصا بعد النقلة الزمنية، حيث اصبح حسن ابراهيم (راشد) اكثر شبابا !!.. (شلووون).. عودنا بكل سنه التركماني ان يقدم كاركتر له بصمة وفي هذا العمل اجاد عبدالله في دور سالم خصوصا في حركة عضلة الحاجب..

زهرة عرفات استبدلت فقط الباروكة وكان شكلها نفس السابق (2012) لكن زهرة فنانة بإحساسها الصادق. أما بيهانا فلم توفق في ادائها دور «هبة» فجاء أداؤها متصنعا وكذلك صوتها ليس بجميل مع انه من المفترض كونها بنت معاقة تهوى الرسم وصاحبة صوت جميل فظلمت في الدور..

فيصل فريد كان يحتاج إلى دور اهم واكبر خصوصا بعد مشاركته مؤخرا في الاعمال السعودية وغيرها من المسلسلات في ادوار اكثر اهمية..

محمد الانصاري تطور اداؤه بعد عدة اعمال كان يقدمها بشكل «أوڤر».. غادة الزدجالي استطاعت ان تقنعنا بالشر وحصة النبهان فنانة طبيعية لها حضور مميز... حسن عبدال حضور وكاريزما وله مستقبل.. وعبدالعزيز مندني أيضا يقدم اداء جميلا.

في الحلقة الـ 14 تظهر الفنانة غدير السبتي بدور (نوال) الزوجة الثالثة لراشد.. غدير يجب عليها ان تخفف من الانفعالات المبالغ فيها عبر ملامح وجهها الحادة، ونور (رابعة) دورها جميل وأهم من ظهورها في «ناطحة سحاب»، ونتمنى منها الا تظهر بأكثر من عمل لانها فنانة مهمة.. العمل بشكل عام جيد ولكنه يحتاج إلى التريث في التنقل بين مراحل أحداثه.

شيماء (غادة الزدجالي)

مشهد من العمل

■ حسن إبراهيم والد التركماني وعرفات.. شلون؟!!

راشد (حسن إبراهيم) في المسلسل

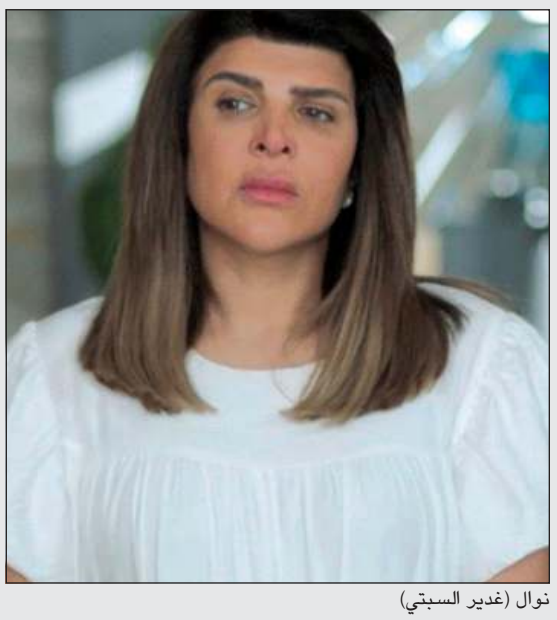
نوال (غدير السبتي)

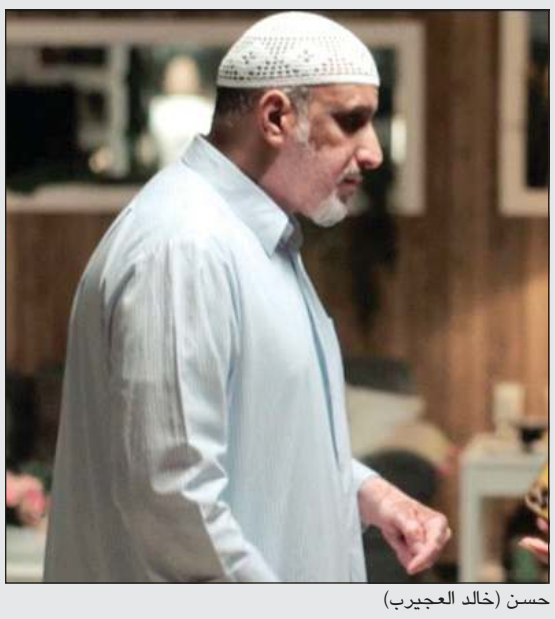
حسن (خالد العجيرب)

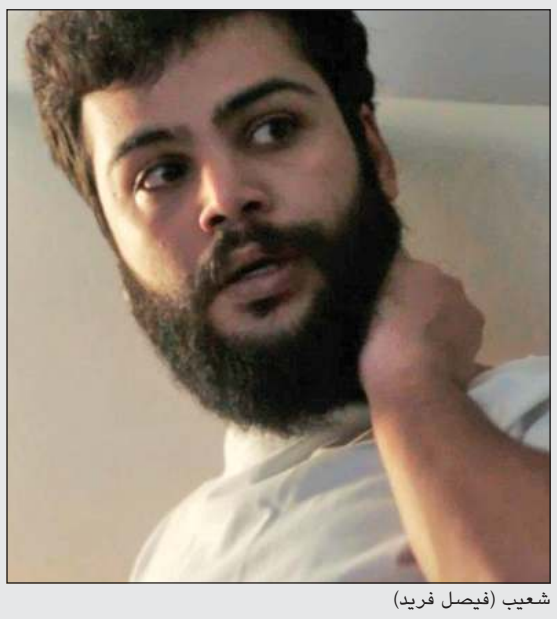
شعيب (فيصل فريد)

ريموت كنترول

زاوية تسلط الضوء على أهم الأعمال الدرامية والبرامج المنوعة المعروضة في رمضان تنقدها أو تعلق عليها سواء بالإيجاب أو السلب.

نجاح

«ليالي رمضان» من البرامج الجميلة التي استطاعت أن تنجح وتجذب المشاهدين بصورة مميزة، وشكلت فيه إلهام علي وزوجها خالد صقر ثنائيا منسجما، بالإضافة الى التنوع في الضيوف من نجوم الفن في العالم العربي.. براڤو.

انسيابية الأداء

تتألق الممثلة السورية سلاف فواخرجي في مسلسل «مع وقف التنفيذ» خاصة في مشاهدها مع النجم الكبير غسان مسعود، حيث انسيابية الأداء والتماهي الواضح بين نجمين كبيرين.. عمل يستحق المشاهدة.

رمزية

هناك طرق كثيرة في الدراما للإشارة إلى الفقر.. ولكن ما شاهدناه في مسلسل «للموت» الجزء الثاني كان مؤثرا في رمزيته.. فالمرأة تخبر الأطفال بأنها ستأخذهم الى البحر، ثم نرى في المشهد التالي الأطفال وهم يسبحون في براميل الماء على أسطح إحدى العمارات الفقيرة.

أخطاء عديدة

لا يزال مشهد الجلد الذي قامت به إلهام شاهين «أم جهاد» في مسلسل «بطلوع الروح» يثير الكثير من الجدل عبر مواقع التواصل الاجتماعي.. إلا انه ورغم تميز إلهام في المسلسل نجد أنه من غير المنطقي لدورها كزعيمة في تنظيم داعش الإرهابي أن يكون نطقها للغة العربية الفصحى حافلا بالأخطاء.. النجمة الكبيرة كانت بحاجة لمتابعة أكبر من القائمين على هذا الجانب.

أقوال درامية

● «الواحد كل ما ركز على هدف معين كل ما قل تأثير الأحداث حواليه»
عامرة (سعاد عبدالله) ـ «ناطحة سحاب»

● «الانفصال عمره ما كان عيب ولا حرام»
عبدالرحمن (عبدالله التركماني) ـ «هيا الروح»

● «انت نظر عيني مو حد ثاني»
غرور ـ «عائلة عبدالحميد حافظ».

● «أحياناً من كتر ما الحقيقة مؤلمة.. البني آدم بيوجه غضبو ناحية اللي بيقولو الحقيقة.. كانه بينتقم منو علشان خلاه يشوف اللي مش عاوز يشوفو وبيهرب منو طول الوقت»
محيي (محمد ممدوح) ـ «العائدون»

الخضري والعتيبي ينضمان للهملان على مقاعد العضوية

الشاهين يترشح خلال ساعات لرئاسة «الكرة»

الشيخ تركي اليوسف مستقبلاً عبدالله الشاهين

د.حسين الخضري

جمال العتيبي

مبارك الخالدي

يتجه مرشح الأغلبية لرئاسة الاتحاد الكويتي لكرة القدم في دورته الجديدة 2022ـ2026 عبدالله الشاهين إلى التقدم بأوراقه الرسمية للترشح على رئاسة الاتحاد خلال الساعات القليلة المقبلة لخوض الانتخابات المزمع إجراؤها 20 مايو. واستهل الشاهين ظهوره الإعلامي مساء امس الأول بزيارة إلى نادي السالمية عقد خلالها اجتماعا تشاوريا مع رئيس النادي الشيخ تركي اليوسف.

ومن المقرر أن يعلن الشاهين ترشحه عبر نادي برقان خلال الساعات المقبلة مستندا إلى دعم 12 ناديا هي الأغلبية في الجمعية العمومية لاتحاد الكرة.

وفي جانب متصل وعلى مستوى التنافس على مقاعد العضوية الثلاثة، فقد أعلن كل من د.حسين الحضري ترشحه ممثلا لنادي السالمية، كما اعلن جمال العتيبي ترشحه عبر ناديه الساحل، وكان فهد الهملان قد اعلن خوضه للانتخابات ممثلا لنادي الفحيحيل.

الجدير بالذكر أن النظام الأساسي الجديد لاتحاد الكرة اعتمد تشكيل مجلس الإدارة من 7 أعضاء وهم: الرئيس ونائبان للرئيس وعضو نسائي و3 أعضاء. ومن المقرر أن يقفل باب الترشح الجمعة المقبل.

30 لاعباً في قائمة «أزرق الصالات»

يحيى حميدان

أعلن الجهاز الفني لمنتخبنا الوطني لكرة الصالات بقيادة المدرب البرازيلي ريكاردو سوبرال «كاكاو» قائمة «الأزرق» المكونة من 30 لاعبا للاستحقاقات المقبلة.

واللاعبون المستدعون إلى القائمة هم: فهد الخواري، عبدالعزيز الكندري، عبدالعزيز بوراشد، محمد الهزيم، محمد الحربي، محمد العجمي، أحمد الفارسي، يوسف الخليفة، حمد العوضي، صالح الفاضل، سلطان الماجد، عبداللطيف العباسي، سلمان البعيجان، عبدالعزيز البسام، عبدالرحمن الوادي، علي الصيرفي، سليمان العمران، عبدالرحمن الطويل، يوسف بن ناجي، حمد حيات، عيسى محمود، محمد بوشهري، محمد ماجكي، روضان الأرملي، أحمد الشطي، مساعد الخضاري، علي السيف، نجيب عبدالله، عبدالرحمن المسبحي، وناصر العلبان. وتنتظر منتخبنا الوطني مشاركات عديدة خلال فترة زمنية قصيرة نسبيا، حيث ستكون البداية في دورة الألعاب الخليجية بالبلاد خلال الفترة من 14 حتى 22 مايو المقبل، ثم بطولة غرب آسيا في الكويت أيضا من 4 حتى 13 يونيو المقبل، قبل السفر إلى الدمام للمشاركة في كأس العرب من 19 حتى 29 من الشهر نفسه، قبل استضافة كأس آسيا بالبلاد أواخر سبتمبر المقبل.

ومن المقرر أن يتم تقسيم قائمة الـ 30 لاعبا لمجموعتين، حيث ستشارك القائمة الاساسية في أغلب البطولات، في حين سيتم الدفع بالقائمة الثانية المكونة من الاسماء الشابة للمشاركة في كأس العرب.

الإسباني مارتينيز يقود المنتخبان الأول والشباب.. ومواطنه غونزاليس للناشئين

«اليد» يعلن تشكيل الأزرق لـ «الخليجية»

يعقوب العوضي

أعلن اتحاد كرة اليد عن الجهازين الإداري والفني وقائمة لاعبي المنتخبات الوطنية والمنتخب الأول المشارك في دورة الألعاب الخليجية المقررة في البلاد مايو المقبل، حيث انضم فهد ربيع للجهاز الإداري للمنتخب الوطني الأول رسميا. وبخصوص الجهاز الفني، سيقود «الأزرق» رسميا المدرب الإسباني إيسيديرو مارتينيز على أن يساعده المدرب الوطني وليد سالمين، كما يتولى الجهاز الفني نفسه مهمة تدريب منتخبنا الوطني للشباب، فيما يدرب أزرق الناشئين المدرب الإسباني ديغو غونزاليس ويساعده المدرب الوطني حسين حبيب.

إلى ذلك، أعلنت امس أسماء المنتخب الأول استعدادا لدورة الألعاب الخليجية وضمت: حسن صفر، محمد بويابس، أحمد الجويعد، حمد دشتي، فواز المشاري، خليفة المطيري، طلال العربيد، محمد عامر، مهدي الحداد، مسلم كرم، عبدالرحمن العنزي، حيدر دشتي، سيف العدواني، سيد حسين، عبدالهادي حاجية، فواز عبدالهادي، فرج السالم، عبدالله الطراروة، عبدالله معرفي، عبدالرحمن الشمري، يوسف نجم، محمد الهندال، عبدالله الشمري ومحمد العربيد.

قايد العدواني

وفي السياق ذاته، أعلن أمين سر اتحاد كرة اليد قايد العدواني عن خطة إعداد «الأزرق» التي تشمل المشاركة في البطولة الخليجية بمنتخب الشباب من باب إعداد منتخب المستقبل، حيث تضم التشكيلة الحالية لاعبين صغار في السن يفتقدون الخبرة الميدانية في البطولات المختلفة، وعليه فان المشاركة في البطولة الخليجية تعتبر نواة لإعداد منتخب المستقبل وجيل جديد للعبة.

وأضاف أن المنتخب الوطني مقبل على عدة مشاركات خارجية وتحديات كبيرة أولاها بناء أزرق جديد يمكنه تحمل المسؤولية للبطولة الآسيوية المقررة في 2024 تصفيات كأس العالم والتي تعتبر الهدف الأساسي للمنتخب الشاب.

خيطان يجدد الثقة بالصقر ومحترفيه باستثناء نداي

يحيى حميدان

تتجه النية لدى إدارة نادي خيطان إلى تجديد الثقة في المدرب هاني الصقر لاستمراره على رأس الإدارة الفنية للفريق الأول لكرة القدم في الموسم المقبل.ويحظى الصقر بإعجاب مسؤولي «الأحمر والأسود» بعدما نافس مع الفريق على الصعود إلى الدوري الممتاز حتى الثواني الأخيرة من منافسات دوري «المظاليم».

وتولى الصقر تدريب خيطان قبل عام ونصف العام وتمكن خلال هذه الفترة من وضع الفريق على السكة الصحيحة.

من جهة أخرى، تنوي إدارة خيطان تجديد التعاقد مع الرباعي الأجنبي: المدافع الفرنسي إسحاق كونيه، ولاعبي الوسط البرازيليين وليام كورديرو وجوناثان بيريرا، ومواطنهما المهاجم ويلبر أليدا، فيما بات المدافع الفرنسي لاساني نداي خارج حسابات الجهازين الإداري والفني في الموسم المقبل لعدم ظهوره بمستوى لافت.

هاني الصقر

«كامكو إنفست» بطلاً لبادل «الكويتية للاستثمار» الرمضانية

حصل فريق شركة كامكو انفست على لقب بطولة البادل الرمضانية التي نظمتها الشركة الكويتية للاستثمار بالتعاون مع اتحاد شركات الاستثمار على مدار 3 أيام بمشاركة 16 فريقا و32 لاعبا، اثر تغلبه على فريق شركة المركز المالي الثاني بنتيجة 2ـ0 (7ـ5، و6ـ3).

وتوج رئيس اتحاد شركات الاستثمار صالح السلمي، والرئيس التنفيذي للشركة الكويتية للاستثمار بدر السبيعي فريق كامكو إنفست الذي مثله علي حيات ومحمود تيفوني بالميدالية الذهبية ومكافأة 1000 دينار، كما تم تكريم شركة المركز المالي، التي مثلها كل من ناصر السبيعي وثنيان الثنيان، بالميدالية القضية ومكافأة 500 دينار.

في هذا الصدد، قال صالح السلمي ان الهدف من البطولة هو توطيد أواصر العلاقات بين العاملين في شركات الاستثمار الأعضاء بالاتحاد عبر البطولات الرياضية التي تقام في أجواء ممتعة تجمع رؤساء ومسؤولي القائمين على هذه الشركات، مضيفا «سنعمل مستقبلا على إقامة المزيد من البطولات بالتنسيق مع شركات الاستثمار كافة، لاسيما في ظل الإشادة ببطولة البادل التي نظمتها الشركة الكويتية للاستثمار».

من جانبه، قال بدر السبيعي ان هناك حرصا على إقامة الأنشطة الرياضية والاجتماعية، تأكيدا على دور الشركة تجاه المجتمع، ومشيرا إلى أن الشركة ستواصل دورها في إقامة المزيد من البطولات، ومشيدا بالجهود المبذولة من قبل اللجنة المنظمة لبطولة البادل برئاسة مجرن اللوغاني.

من جهته، أشاد الرئيس التنفيذي لشركة كامكو إنفست فيصل صرخوه بإقامة البطولة التي شهدت منافسة قوية من البداية حتى النهاية، التي جمعت بين العاملين والمسؤولين في الشركات الاستثمارية.

وشدد صرخوه على أنه لابد من إقامة العديد من البطولات طوال العام وليس في شهر رمضان المبارك فقط، لاسيما أن الرياضة لها أهمية كبرى، إلى جانب توطيد العلاقات بين جميع العاملين في شركات الاستثمار.

صالح السلمي وناصر السبيعي وفيصل صرخوه في لقطة جماعية مع الفائزين بالمركزين الأول والثاني

16 لاعباً في انطلاق استعداداته للمشاركة بـ «الألعاب الخليجية»

«أزرق الطائرة» إلى صربيا الخميس

يعقوب العوضي

أعلن اتحاد الكرة الطائرة عن قائمة أسماء اللاعبين الذي سيمثلون المنتخب الوطني المشارك في دورة الألعاب الخليجية التي ستقام في البلاد 20 مايو المقبل، والتي ضمت 16 لاعبا هم: راشد عنبر، عبدالناصر العنزي، سلطان أحمد، ناصر دشتي (من القادسية) عذبي العنزي، عامر السليم، عبدالعزيز نجم، يعقوب عدنان (من الكويت) عبدالرحمن المطوع، عبدالعزيز شاكر، مشعل العمر، علي سعدون (من كاظمة)، عبدالله طارق (برقان) وإبراهيم الفضلي ويوسف الظفيري (الجهراء).

هذا، وبدأت أمس تدريبات «الأزرق» بقيادة المدرب الصربي ألكسندر سنجيج على صالة الاتحاد بمجمع الشيخ سعد العبدالله في ضاحية صباح السالم تمهيدا للمغادرة إلى صربيا الخميس المقبل للمشاركة في معسكر خارجي استعدادا لدورة الألعاب الخليجية المنتظرة، اذ من المقرر أن يستمر معسكر المنتخب حتى 15 مايو، حيث سيخوض 7 مباريات ودية فيما ستقسم فترات التدريب على مرحلتين صباحية ومسائية.

نايف الخميلي

وفي الإطار نفسه، أكد نائب رئيس الاتحاد رئيس وفد المنتخب نايف الخميلي أن الجميع يعمل على قدم وساق وصولا إلى حالة الجاهزية المطلوبة للمنتخب لخوض البطولة المرتقبة وتمثيل الطائرة الكويتية بالصورة المثالية اللائقة فيها، ومضيفا أن المعسكر التدريبي جاء بناء على دراسة دقيقة مع الجهازين الفني والإداري والتوصل إلى الخطة اللازمة للنهوض بالمنتخب وإعداده بالطريقة المثلى.

إلغاء كأس الاتحاد للمراحل السنية

من جهة أخرى، قرر اتحاد الكرة الطائرة إلغاء بطولات كأس الاتحاد للمراحل السنية تحت 20 سنة وتحت 17 سنة وتحت 15 سنة، وذلك بناء على قرار لجنة المسابقات وشؤون اللاعبين في الاتحاد.

بيراميدز والمصري يودعان «الكونفيدرالية»

القاهرة ـ سامي عبدالفتاح

ودّع المصري البورسعيدي وبيراميدز الكونفيدرالية الأفريقية، بعد أن تلقى الفريقان هزيمتين في المغرب والكونغو الديموقراطية في إياب ربع نهائي البطولة، حيث تأهل نهضة بركان المغربي لنصف نهائي بفوزه على المصري (1ـ0) بعدما انتهت مباراة الذهاب بفوز المصري 2ـ1. وسجل لنهضة بركان يوسف الفحلي من ضربة جزاء في الدقيقة الخامسة، ليضرب الفريق البركاني موعدا مع مازيمبي الكونغولي في نصف النهائي. وسادت حالة من الفوضى بعد نهاية المباراة مباشرة، حيث توجه الجهاز الفني ولاعبو المصري نحو الحكم واشتبكوا معه احتجاجا على قراراته خلال المباراة التي اعتبروها ظالمة. كما ودع بيراميدز البطولة بخسارته على يد مضيفه مازيمبي الكونغولي (2ـ0) وكانت مباراة الذهاب في القاهرة قد انتهت بالتعادل السلبي. علما أن بيراميدز خاض لقاءه الأخير مع مدربه إيهاب جلال الذي سيرحل لقيادة منتخب مصر.

محلياً، تقام اليوم 3 مباريات ضمن الجولة 16 للدوري المصري، حيث يستضيف الإسماعيلي نظيره إنبي، كما سيكون الاتحاد السكندري ضيفا على المقاولون العرب وأيضا ايسترن كومباني ضيفا على البنك الأهلي. إلى ذلك، توج الزمالك بلقب كأس مصر للكرة الطائرة عقب فوزه على الأهلي بنتيجة 3ـ1 في اللقاء الثالث من نهائي البطولة التي أقيمت بنظام الفائز في مباراتين من أصل 3 مواجهات. وبذلك جمع «الفارس الأبيض» الثنائية المحلية بعدما حقق دوري النخبة منذ أيام بالفوز على الاتحاد السكندري محققا إنجازا غائبا من 33 عاما.

«نزار النصف» يحقق 3 دورات رمضانية

قال أحمد الفضلي مدير فريق المرحوم نزار النصف، إن الفريق قدم مستويات مميزة في الدورات الرمضانية لهذا العام رغم المنافسة الصعبة من باقي الفرق والتي تجيد اللعب في الدورات إلا أن الفريق كان منافسا في معظم الدورات التي شارك بها. وأضاف: تمكن الفريق من تحقيق 3 ألقاب في دورات صيدلية رويال والعصفور التي كانت تحت رعاية رئيس نادي الكويت خالد الغانم، ودورة جمعية الفحيحيل، بالإضافة إلى الوصول إلى نصف النهائي بعدد من الدورات الأخرى.

أحمد الفضلي يتوسط عناصر فريق المرحوم نزار النصف

في ذهاب نصف نهائي دوري أبطال أوروبا

«الملكي» و«السيتي» صراع «الفن والتكتيك»

ستكون المواجهة المرتقبة في ذهاب نصف نهائي دوري أبطال أوروبا بين مان سيتي وضيفه ريال مدريد صراعا بين التاريخ والحاضر في عالم كرة القدم الأوروبية.

عندما انتقلت ملكية السيتي في صيف 2008 لمجموعة أبوظبي المتحدة للتنمية والاستثمار كان الفوز بلقب دوري الأبطال الهدف الأسمى، وكان «سيتيزينز» قريبا جدا من تحقيق الحلم الموسم الماضي قبل أن يسقط في العقبة الأخيرة أمام مواطنه تشلسي.

والآن يصطدم حلم سيتي بمواجهة مع فريق يعتبر «ملك» دوري الأبطال بألقابه الـ13 القياسية، أولها يعود الى عام 1956 في طريقه لاحتكاره لخمسة مواسم متتالية، وآخرها عام 2018 حين توج به ثلاث مرات متتالية وأربع مرات في خمسة مواسم.

ريال مدريد يخوض الدور نصف النهائي للمرة الثلاثين في تاريخه، ما يظهر حجم الهوة بين الفريقين على صعيد التاريخ والعراقة. لكن الكلمة الآن للحاضر، وقد أظهر السيتي بقيادة المدرب الإسباني جوزيب غوارديولا أنه أحد أفضل الفرق في القارة العجوز وأثبت ذلك في الدور السابق بإقصائه قطب العاصمة الإسبانية الآخر أتلتيكو مدريد بالفوز عليه ذهابا 1ـ0 والتعادل معه إيابا 0ـ0. وعلق غوارديولا، الفائز باللقب مرتين كمدرب لبرشلونة عامي 2009 و2011، على مواجهة فريق من عيار الريال، بالقول «إنها المرة الثالثة التي نخوض فيها الدور نصف النهائي لدوري أبطال أوروبا وسنواجه فريقا يملك العديد من كؤوس دوري الأبطال في خزائنه». وتابع «من المتوقع أن تكون أمسية مميزة للاستمتاع بها. يجب أن نقدم كل ما نملكه وبعدها سنرى ما سيحصل». في زيارته الأخيرة الى إنجلترا، عاد ريال مدريد بانتصار على تشلسي حامل اللقب 3ـ1 في ذهاب ربع النهائي، إلا أنه كان قاب قوسين أو أدنى من توديع مسابقته المفضلة بتخلفه إيابا على أرضه بثلاثية نظيفة قبل أن يسجل هدفا في الدقيقة 80 قاده لخوض التمديد الذي فرض فيه الفرنسي كريم بنزيمة نفسه بطلا بتسجيله هدف تقليص الفارق 2ـ3، فكان ذلك كافيا للنادي الملكي من أجل مواصلة مشواره. وسبق لفريق المدرب الإيطالي كارلو أنشيلوتي أن عاش أيضا أوقاتا عصيبة في الدور الذي سبقه حين خسر ذهابا أمام باريس سان جرمان الفرنسي 0ـ1، ثم تخلف إيابا بهدف قبل أن يضرب بنزيمة بثلاثية رائعة منحت فريقه الفوز 3ـ1. وخلافا للسيتي الذي يواجه منافسة شرسة على لقب الدوري الممتاز من ليفربول مع فارق النقطة الفاصل بينهما، بات ريال بحاجة الى نقطة من مباراته في المرحلة الرابعة والثلاثين ضد إسبانيول لكي يحسم لقب «لا ليغا» بعد خسارة برشلونة في مباراته المؤجلة مع ضيفه رايو فايكانو 0ـ1. وقال أنشيلوتي «لا أفكر في موعد فوزنا بلقب الليغا. نركز بشكل كلي حاليا على نصف نهائي دوري أبطال أوروبا ونستعد للمواجهة بكل ما لدينا».

مان سيتي — 10:00 — ريال مدريد

beIN SPORTS premium1

«كرويف كرواتيا» لا يعرف معنًى للتقدم بالعمر.. وصحيفة «أس»: «دعونا نضعه في متحف برادو!»

رغم أنه يدافع عن ألوان ريال مدريد منذ 10 أعوام وسيحتفل في سبتمبر المقبل بميلاده السابع والثلاثين، ما زال صانع الألعاب الكرواتي لوكا مودريتش مركز الثقل في العملاق الملكي ويمني النفس بإثبات ذلك مجددا حين يحل فريقه ضيفا على مان سيتي في إياب نصف نهائي دوري الأبطال.

كانت التمريرة التي قام بها بالجهة الخارجية لقدمه اليمنى فاتحا بها الطريق أمام زميله البرازيلي رودريغو لتقليص الفارق أمام تشلسي 1ـ3 في الدقيقة 80 وجر الفريقين الى التمديد في إياب ربع النهائي، لمحة عما باستطاعة «كرويف كرواتيا» أن يقدمه في فريق يعيش تحت وطأة الضغوط يوما بعد الآخر بسبب وزنه محليا وقاريا. بالنسبة لصحيفة «أس» الرياضية «دعونا نضعه في متحف برادو!» وفق ما كتبت إشادة منها باللمحة الفنية الرائعة للنجم الكرواتي الذي لا يعرف معنى للتقدم بالعمر. وفي وقت أظهر رفيقاه الألماني توني كروس والبرازيلي كاسيميرو انخفاضا طفيفا في المستوى، لا يزال صاحب الكرة الذهبية لعام 2018 يتوهج في خط وسط فريق المدرب الإيطالي كارلو أنشيلوتي.

وبعدما صنف بـ«أسوأ تعاقد في تاريخ ريال مدريد» عند وصوله الى «سانتياغو برنابيو» عام 2012، عمل مودريتش على تطوير طريقة لعبه ليصل بعد 10 أعوام كي يكون أحد أفضل صانعي الألعاب في تاريخ النادي الملكي.

في 12 أبريل، وقفت جماهير «سانتياغو برنابيو» لتصفق طويلا مع الهتاف باسمه، اعترافا منها بالدور الذي لعبه من أجل انقاذ ريال من الخروج على يد تشلسي من ربع النهائي.

وكشف مدربه الشخصي لقرابة 7 سنوات، فلاتكو فوشيتيتش، بالتفصيل في منتصف أبريل خلال مقابلة مطولة مع صحيفة «يوتارنيي» الكرواتية أسرار قدرة تحمل النجم الكرواتي رغم تقدمه بالعمر. وقال إن «مفتاح نجاحه هو أنه يحافظ على لياقته باستمرار. نحاول الحرص على ألا يكون هناك تغييرات كبيرة وأن يحافظ دائما على 85 إلى 100٪ من وضعه البدني. وهذا ما يجعله قادرا على تحمل 120 دقيقة من المجهود على أعلى المستويات مثلما حصل ضد تشلسي (إيابا بعد التمديد)».

وتابع «قبل كل مباراة وكل جلسة تدريب، يتمرن 30 دقيقة بشريط مطاطي. تصبح عضلاته أكثر مرونة، كما لو كان على نوابض. وفي نهاية المباريات، يواصل الجري متكئا على الجزء الأمامي من قدمه».

بعد فوز ليفربول الصعب على إيفرتون في «البريميرليغ»

كلوب: افتقدنا السرعة وتوقّعنا أسلوب المنافس

أعاد ليفربول فارق النقطة مع المتصدر مان سيتي بحسمه ديربي «الميرسيساید» أمام جاره وضيفه إيفرتون 2ـ0 ضمن منافسات المرحلة 34 من الدوري الانجليزي الممتاز لكرة القدم.

وانتظر الفريق الأحمر حتى الشوط الثاني لحسم المباراة بهدفي الظهير الاسكتلندي أندرو روبرتسون (62) والبديل البلجيكي ديفوك أوريغي (85).

وقال مدرب ليفربول يورغن كلوب كلوب: «نشكر الله أن المباراة تتألف من شوطين، لم نلعب بصورة جيدة في الشوط الأول، جعلونا نشعر بعدم الراحة، ولم نصل لخلف الخط الأخير، ولم نقم بالتحركات الكافية».

وأضاف: «لم نتمتع بالسرعة وكنا نمرر الكرة في المنطقة التي يتواجد بها 9 لاعبين من جانبهم، وفي الشوط الثاني بدأنا اللعب بصورة مباشرة أكبر وخلقنا مشاكل لهم، وكانت الأهداف رائعة».

وتابع: «توقعنا ذلك لكن لم نظهر رد فعل جيد، كانت الأمور صعبة، في كل مرة يمسك بها جوردان بيكفورد بالكرة كان يهدر 5 دقائق وبالتالي لا نستعيد الإيقاع الذي نحتاج إليه، لضرب التكتل الدفاعي، كنا نتوقع أن يقوموا بذلك».

وعن ركلات الجزاء التي طالب بها أنتوني جوردون: «الكرة الثانية ليست ركلة جزاء بكل وضوح، هو لاعب جيد لكنه كان محظوظا بعدم تلقي البطاقة الصفراء الثانية، أما الكرة الأولى فلم تكن أيضا ركلة جزاء».

من جهته، قال مدرب إيفرتون فرانك لامبارد إن فريقه أدى بشكل جيد رغم الهزيمة وأعتقد أننا لعبنا بشكل جيد وضعنا خطة لعب تناسب مواجهة أحد أفضل الفرق في العالم، وما يقدمونه أمام الفرق الأخرى.

وأضاف: «أردنا أن نكون منضبطين وأن نصنع الفرص.. أتيحت لنا فرصتان، وكان الشوط الأول جيدا، وبدأنا الشوط الثاني بشكل جيد أيضا.. وإذا سجلنا الهدف الأول، لاختلفت المباراة تماما».

وعن لقطة جوردون التي اشتبه البعض في كونها ركلة جزاء، قال: «أعتقد أنها كانت ضربة جزاء.. لكني لم أر مدى وضوح ذلك».

أحلام نابولي تتلاشى بتحقيق «الكالتشيو»

ميلان بهدف «قاتل» يستعيد الصدارة

بتمريرة البديل المخضرم العائد السويدي زلاتان إبراهيموفيتش وهدف ساندرو تونالي في الأنفاس الأخيرة، استعاد ميلان صدارة الدوري الإيطالي لكرة القدم بقلب الطاولة على مضيفه لاتسيو وفوزه عليه 2ـ1 ضمن منافسات المرحلة الرابعة والثلاثين من «سيري أ» التي شهدت صدمة لنابولي بسقوط درامي أمام إمبولي 3ـ2. فعلى الملعب الأولمبي في العاصمة روما تقدم تشيرو إيموبيلي للاتسيو باكرا في الدقيقة الرابعة، قبل أن يعود ميلان ويدرك التعادل عن طريق مهاجمه الفرنسي أوليفييه جيرو (50) ويخطف النقاط الثلاث في الدقيقة الثانية من الوقت بدل عن ضائع بهدف تونالي. وهذا الهدف هو الرقم 181 لإيموبيلي في الدوري، ليصبح أكثر اللاعبين تسجيلا للأهداف من بين الذين مازالوا يلعبون حاليا في الكالتشيو. بهذا الفوز رفع ميلان رصيده إلى 74 نقطة في الصدارة، بفارق نقطتين عن إنتر الذي يملك مباراة مؤجلة يلعبها الأربعاء أمام مضيفه بولونيا، أما لاتسيو فتجمد رصيده عند 56 نقطة في المركز السادس. من جهة أخرى، بدأت أحلام نابولي بتحقيق «السكوديتو» تتلاشى تدريجيا بعدما سقط أمام إمبولي 3ـ2 رغم تقدمه بهدفين نظيفين حتى الدقيقة 80.

بعد سقوط «البرسا» على أرضه أمام رايو فايكانو

«المرينغي» على بعد نقطة من تحقيق لقب «الليغا»

سقط برشلونة للمرة الثانية أمام رايو فايكانو هذا الموسم بخسارته 1ـ0 على ملعبه «كامب نو» في مباراة مؤجلة من المرحلة 21، ليصبح غريمه ريال مدريد على بعد نقطة من التتويج بلقب الدوري الاسباني لكرة القدم. وتجمد رصيد النادي الكاتالوني الذي مني بالهزيمة الثالثة تواليا على أرضه في كل المسابقات عند 63 نقطة في المركز الثاني أسوة بإشبيلية الثالث، على بعد 15 نقطة من ريال مدريد المتصدر قبل خمس مراحل من نهاية الموسم، لذا ستكون نقطة واحدة كافية للنادي الملكي في مباراته السبت المقبل ضد ضيفه إسبانيول للتتويج بلقبه الخامس والثلاثين في تاريخه.

وبعدما تفوق عليه أواخر أكتوبر الماضي، جدد رايكو فايكانو فوزه على برشلونة بالنتيجة ذاتها بهدف ألفارو غارسيا في الدقيقة السابعة.

وبعد سلسلة من النتائج الرائعة هذا العام وتقدم مستوى الفريق بشكل لافت مع المدرب تشافي هرنانديز، عانى برشلونة في الأسابيع الأخيرة بعد خروجه المفاجئ من الدور ربع النهائي للدوري الأوروبي «يوروبا ليغ» أمام أينتراخت فرانكفورت إثر خسارته 3ـ2 على أرضه إيابا في مباراة شهدت تواجد قرابة 30 ألف مشجع للفريق الألماني في كامب نو بعدما أشارت التقارير إلى أن البعض من جماهير الفريق باع بطاقاته.

وافتتح فايكانو التسجيل بعدما رفع إيسي بالاسون كرة رائعة طويلة المدى خلف المدافعين في العمق كسر فيها خطي الوسط والدفاع الى غارسيا على مشارف المنطقة، روضها الأخير جميلة وسددها بيمناه سريعة من داخلها أسفل الزاوية اليسرى لمرمى الحارس الألماني تير شتيغن (7).

ألكاراس ينضم إلى نادي العشرة الأوائل

عن 18 عاما فقط، دخل الشاب الإسباني الواعد كارلوس ألكاراس الى نادي العشرة الأوائل في تصنيف رابطة المحترفين للتنس «ايه تي بي»، محتلا المركز التاسع، ليصبح أصغر لاعب يحقق ذلك منذ مواطنه الأسطوري رافايل نادال في العام 2005. خسر ألكاراس في الدور الثالث لبطولة أستراليا المفتوحة مطلع العام، ولكن الأنظار ستكون شاخصة عليه في رولان غاروس التي تنطلق في 22 مايو المقبل. ولايزال الصربي نوفاك ديوكوفيتش الذي خسر نهائي دورة بلغراد على أرضه ضد الروسي أندري روبليف الثامن، متمسكا بالصدارة أمام الروسي الآخر دانييل مدفيديف الذي أعلن بداية الشهر الجاري عن إصابة ستبعده قرابة الشهر او الشهرين عن المنافسات. وكان أكبر تقدم للايطالي فابيو فونييني الذي قفز 12 مركزا الى الخمسين، فيما كان النمساوي دومينيك تيم، الثالث عالميا سابقا، أكبر الخاسرين بتراجعه 39 مركزا الى الثالث والتسعين.

الأنباء

الثلاثاء

25 من رمضان 1443 الموافق 26 ابريل 2022

Tuesday April 26, 2022 _ Issue No.16458

رئيس التحرير: يوسف خالد المرزوق

كويتية يومية سياسية شاملة،
تأسست عام 1976 تطبع في مطابع «الأنباء»
تصدر عن
شركة باب الكويت للصحافة ذ.م.م.
الشويخ، طريق المطار، شارع الصحافة ص.ب 23915
الصفاة، الرمز البريدي 13100 كويت

يا ألطاف الله

«الصحة العالمية»: المتحور «XE» أكثر تفشياً من «أوميكرون».

وأنتم أكثر سلبية من الڤيروس نفسه!!

أبواللطف

خووش حچي

صدور اللائحة التنفيذية لقانون العمالة المنزلية.

عينكم على المكاتب خل يلتزمون.

واحد

الفجر	3:47
الشروق	5:11
الظهر	11:46
العصر	3:21
المغرب	6:21
العشاء	7:43

العظمى: 32

الصغرى: 20

أعلى مد:
9:15 ص ـ 8:46 م
أدنى جزر:
2:37 ص ـ 2:31 م

أول عربية تغني في أوبرا باريس أحيت احتفالية خطاب النصر للرئيس الفرنسي

من هي المصرية التي قبّل ماكرون يدها بعد فوزه؟

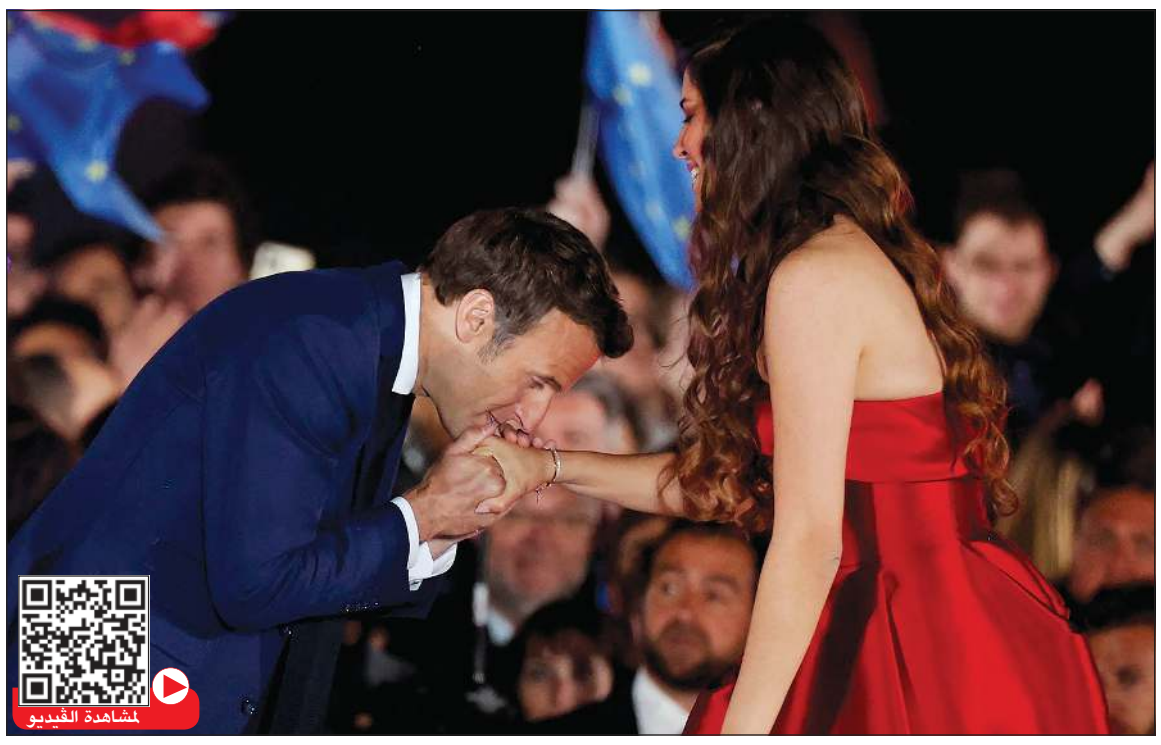

لمشاهدة الڤيديو

المطربة الأوبرالية العالمية فرح الديباني، هي أحد أبرز علامات الغناء الأوبرالي في مصر والوطن العربي خلال السنوات الأخيرة، والتي تسببت بعد احيائها لاحتفالية فوز إيمانويل ماكرون بانتخابات الرئاسة الفرنسية في حالة من الزخم على وسائل التواصل الاجتماعي في وطنها الأم مصر بعد الأصداء الواسعة في الصحافة الأوروبية ومواقع التواصل الاجتماعي في فرنسا. وخلال الاحتفالية غنت الديباني النشيد الوطني الفرنسي، وسط تفاعل الجميع والإشادة بها، كما قام الرئيس الفرنسي بتوجيه التحية إلى النجمة المصرية وتقبيل يدها.

فرح الديباني هي أول فتاة مصرية وعربية تغني في أوبرا باريس، وقد حصدت العديد من الجوائز العالمية منها جائزة مؤسسة فاجنر بعد اختيارها كأفضل موهبة أوبرالية شابة من قبل مجلة عالم الأوبرا في ألمانيا.

وفرح الديباني من مواليد محافظة الإسكندرية المصرية في العام 1989، والتحقت بالمدرسة الألمانية للموسيقى، ومن ثم قامت بالتسجيل في دار الأوبرا في باريس العاصمة الفرنسية عام 2016، وقد حققت العديد من النجاحات خلال السنوات الماضية.

ربع سكان بريطانيا يواجهون صعوبات بدفع الفواتير!

لندن ـ رويترز: قال ما يقرب من ربع من يعيشون في بريطانيا إنه أصبح من الصعب دفع فواتير المرافق حتى قبل أن تدخل الزيادات في أسعار الطاقة حيز التنفيذ، وذلك وفقا لاستطلاع رسمي ألقى الضوء على اتساع نطاق أزمة تكاليف المعيشة. وأشار نحو 23٪ ممن شملهم الاستطلاع الذي أجراه مكتب الإحصاءات الوطنية في مارس إلى إنه كان من الصعب أو الصعب جدا دفع فواتيرهم المعتادة مقارنة بالعام الماضي، ارتفاعا من 17٪ في نوفمبر. ومن بين دافعي فواتير الطاقة المنزلية، قال 43٪ إنه كان من الصعب جدا أو إلى حد ما تحملها في مارس.

رمضانيات (25)

المسلك المستقيم

د. يعقوب يوسف الغنيم

تَمَسَّكْ بِمسْلكِكَ المستقيـ
ـم، فذلك أمر به تُفْلِحُ
ووازن أمورَكَ في كل آ
نٍ، فخير أمُورِكَ ما يَرجَحُ
وآخِ من النَّاس من يرعوي
فكلٌّ فَعَائِلِهِ تُفْلحُ
وإن ضِقت ذرعا فلا تبتئسْ
سَلِ الله يُعطيكَ ما يَمْنَحُ
وردِّدْ دعاءك عند المسا
ءِ، وبعد المساء إذا تُصْبِحُ

أبعد من الكلمات

«كيف تهتم للبيئة دون اهتمام بأكثر الشركات اهتماما بها؟!»

إيلون ماسك، الملياردير الأميركي، يؤكد أن سبب خلافه مع الملياردير بيل غيتس يكمن في عدم اهتمام الأخير بشركته تسلا التي تصنع سيارات كهربائية صديقة للبيئة.

«الرجال أيضا يعانون من إساءات النساء»

أيرلند بالدوين، الموديل الأميركية، تساند الممثل جوني ديب في قضيته ضد طليقته أمبير هيرد، وتؤكد: أعرف نساء مثلها يتهمن الرجال بالعنف ويلعبن دور الضحية.

«كنا ننقب عن الطعام في أماكن القمامة»

فيولا دايفز، الممثلة الأميركية الحائزة جائزة الأوسكار، تحكي قصة طفولتها البائسة في بيت فقير ومشاهد من الصعوبات التي واجهتها في صغرها.

آراء 11

فنون 24 ـ 25

البقاء لله

يأيتها النفس المطمئنة ارجعي إلى ربك راضية مرضية فادخلي في عبادي وادخلي جنتي

لافي مبارك صقر العتيبي: 85 عاما ـ العزاء في المقبرة فقط ـ ت: 99599927 ـ شُيِّع.

طفله هابس البذال الرشيدي: أرملة حسن البذال الرشيدي: 78 عاما ـ العزاء في المقبرة فقط ـ هاتف الرجال: 99066385 ـ 60080072، هاتف النساء: 66666844 ـ شُيِّعت.

عبدالعزيز علي عبدالعزيز الدعيج: 74 عاما ـ العزاء في المقبرة فقط ـ ت: 67733707 ـ 66636396 ـ شُيِّع.

مزيد ناصر مطلق الشريعان: 77 عاما ـ العزاء في المقبرة فقط ـ ت: 50544446 ـ 99703663 ـ شُيِّع.

يوسف يعقوب عبدالله حاج علي: 86 عاما ـ العزاء في المقبرة فقط ـ ت: 99572030 ـ 66641818 ـ شُيِّع.