الصقر: المرحلة الراهنة تحتم علينا تضافر الجهود العربية ومنح الشباب بارقة أمل في مستقبل أفضل

انضمام مروان المعشر إلى مجلس أمناء «لوياك»

رئيس مجلس أمناء «لوياك» محمد الصقر وضرار الغانم وعمران حيات خلال الاجتماع

جانب من الاجتماع عبر «زووم»

انضم نائب رئيس الوزراء الأردني الأسبق د.مروان المعشر الى مجلس امناء «لوياك».

ورحب رئيس مجلس أمناء «لوياك» محمد جاسم الصقر بالمعشر، معتبرا انضمامه إضافة واثراء خصوصا أن «لوياك الأردن» تقوم بدور كبير ومهم في تنمية وتأهيل الكوادر الأردنية الشابة، مبينا ان المرحلة الراهنة تحتم علينا تضافر الجهود العربية، ومنح الشباب بارقة أمل في مستقبل أفضل.

وفي هذا السياق عقد مجلس أمناء «لوياك» المكون من: محمد جاسم الصقر رئيسا، وضرار الغانم، وفدوى الحميضي، ود.سعد البراك، وعمران حيات، وفادية المرزوق، وفارعة السقاف، وعقد أول اجتماع له بعد جائحة «كورونا» بحضور د.مروان المعشر ورئيسة مجلس إدارة لوياك الأردن رولا جردانة، وذلك عبر تطبيق زووم.

وبدوره، عبر المعشر عن سعادته بالانضمام للمجلس وتطلعه للمساهمة في توفير فرص مهمة لـ «لوياك» التي تقدم بدورها برامج مميزة جدا لشريحة كبيرة من الشباب العربي تساهم في تطوير مهاراتهم وتؤهلهم مبكرا لسوق العمل وتمكينهم في القطاعات الاقتصادية التي تحتاجها مجتمعاتهم.

وأضاف المعشر: «لوياك» نموذج تنموي مشرف ومتميز جدا ويسعدني أن أتمكن بالتعاون مع الزملاء في الكويت وهم نخبة من أهم الاقتصاديين والمثقفين بالكويت، في المساهمة لمساعدتها في مواجهة تحديات المرحلة الراهنة.

والمعروف أن المعشر سياسي وديبلوماسي أردني مرموق، حصل على درجة البكالوريوس في الهندسة الكهربائية عام 1977، وعلى درجتي الماجستير 1978 والدكتوراة في هندسة الكمبيوتر 1981، وبدأ حياته العملية صحافيا في جريدة الجوردان تايمز التي تصدر باللغة الإنجليزية ثم عمل في وزارة التخطيط بين عامي 1985ـ 1990، وكان متحدثا رسميا باسم الوفد الأردني لمفاوضات السلام 1991ـ1994، وشغل بعد ذلك منصب سفير الأردن في إسرائيل لمدة عام، وبعدها عين سفيرا للأردن في الولايات المتحدة بين عامي 1997ـ2002، وكان له دور بارز في إنجاز اتفاقية التجارة الحرة الأردنية الأميركية.

وعين وزيرا للإعلام عام 1996 ثم وزيرا للخارجية بين عامي 2002 و2004 ثم نائبا لرئيس الوزراء ووزير دولة لشؤون رئاسة الوزراء ومراقبة الأداء الحكومي عام 2004 كما عين عضوا في مجلس الأعيان الأردني حتى عام 2007 وشغل أيضا موقع نائب رئيس البنك الدولي للشؤون الخارجية، ويشغل حاليا منصب نائب رئيس مؤسسة كارنيغي للسلام الدولي، وهو مؤلف كتابي «نهج الاعتدال العربي»، و«اليقظة العربية الثانية والمعركة من أجل التعددية».

الشيخة انتصار سالم العلي مستقبلة عبدالمجيد يحيى

خلال استقبالها المدير العام لبرنامج الغذاء العالمي

انتصار السالم: المرأة حريصة على تحقيق السلام في مختلف المجتمعات

استقبلت رئيسة مؤسسة «انتصار» الشيخة انتصار سالم العلي، المدير العام لبرنامج الغذاء العالمي عبدالمجيد يحيى، وذلك أثناء زيارته إلى البلاد والتوقيع على اتفاقية فتح مكتب للبرنامج في الكويت، حيث أشادت بما يقوم به البرنامج من تقديم المساعدات للأسر والمحتاجين والمتضررين في أرجاء العالم جراء الحروب والكوارث.

واستعرضت الشيخة انتصار السالم عمل مؤسسة «انتصار» لمساندة النساء المتضررات من الحروب ومساعدتهن من خلال العلاج بالدراما، مشيرة الى ان المؤسسة تطمح الى مساعدة مليون امرأة عربية، لافتة الى ان النساء يتقدمن الصفوف الأمامية سواء في الحروب او الكوارث، وخير دليل تقدم النساء للعمل في الصفوف الأولى لمواجهة الجائحة الصحية، الأمر الذي يسهم في المحافظة على سير عمل المجتمعات والاقتصادات، من خلال دورهن كأمهات وربات بيوت او عاملات لتقديم الرعاية الصحية وممرضات ومدرسات ومزارعات، من بين العديد من الخدمات الحيوية الأخرى التي يقدمنها وهن أيضا يعملن في بناء السلام على المستوى المحلي وفي المجتمعات حول العالم.

وثمنت جهود النساء اللواتي يتقدمن الصفوف كل يوم في مناطق النزاع بهدف مساعدة الناس المعرضين للخطر، والتوسط بين المجموعات لتمكين المدنيين من الوصول والمساعدات الإنسانية، وبناء الثقة وتعزيز الروابط الاجتماعية، مشيرة إلى النجاحات الملحوظة للنساء في العالم وخصوصا في العالم العربي في جهود احتواء الأزمات والمشاكل مع دعم سبل العيش أيضا، موضحة ان مؤسسة انتصار تعمل بشكل أفضل لتقديم المساعدة للنساء بدلا من تجاهلهن، مشيرة إلى أن المرأة ضرورية للسلام والتقدم للجميع، فهي تعمل على تقليل الانقسامات الاجتماعية وتحقيق السلام المستدام، من اجل بناء مستقبل أكثر سلاما واستقرارا.

وذكرت ان النساء عادة ما يتركن بصماتهن بإصرار على الرغم من العقبات، ومرورهن بمحن، مؤكدة ان مشاركة المرأة وحرصها على بناء مجتمع سليم من شأنه ان يحقق السلام داخل المجتمع والأسرة.

من جانبه، أشاد مدير عام برنامج الغذاء العالمي عبدالمجيد يحيى بالدور الكبير الذي تقوم به مؤسسة انتصار في إعادة تأهيل النساء المتضررات من الحروب، موضحا أهمية تقديم الدعم النفسي لضحايا الحروب من النساء أمر جدير بالاهتمام، وليس بالضرورة منظمة تعمل في مجال الغذاء، فموضوع الصحة النفسية مهم جدا ولا يمكن أن نستمر للأبد في إطعام الناس، فعلى الناس أنفسهم أن يحاولوا تحسين حياتهم، وهذا ما تقوم به مؤسسة انتصار، تساعد النساء على تخطي محنهن والبدء من جديد.

وبين أن قضية دعم هؤلاء النساء للوقوف على أرجلهن ودعم أنفسهن قضية في منتهى الأهمية، من منطلق أنه إذا لم تكن لديهن الصحة النفسية سينغلقن على أنفسهن ولن تقوم لهن قائمة، فكل شيء متشابك، وفي النهاية مساعدة ضحايا الحروب والكوارث الطبيعية وضحايا الظروف الاقتصادية تصب في هدف واحد، مبديا استعداده للتعاون مع مؤسسة انتصار ودعم المرأة العربية.

الجالية الجزائرية شاركت في الاستفتاء على الدستور واحتفلت بمرور 66 عاماً على ثورة نوفمبر 1954

السفير الجزائري: علاقتنا مع الكويت متميزة ونسعى لتطويرها

السفير عبدالملك بوهدو وعدد من أبناء الجالية أثناء رفع العلم خلال الذكرى الـ 66 للثورة

السفير الجزائري عبدالملك بوهدو يدلي بصوته في الاستفتاء على الدستور الجديد

أسامة دياب

أشاد سفير الجزائر لدى البلاد عبدالملك بوهدو بالتسهيلات التي قدمتها السلطات الكويتية لسير عملية الاستفتاء على الدستور التي انطلقت الجمعة وعلى مدار 3 أيام انتهت أمس الأحد، مبينا أن السفارة الجزائرية كغيرها من البعثات الديبلوماسية الجزائرية في مختلف أنحاء العالم استقبلت مواطنيها للاستفتاء على الدستور بعد التعديلات التي أجريت عليه، مشيرا الى انه وضع كمبادرة من الرئيس عبدالعزيز تبون لتحقيق مطالب الحراك الشعبي.

وأضاف بوهدو: دعونا أبناء الجالية الجزائرية للتصويت على الدستور الجديد وعملية الفرز تمت بالسفارة وأرسلنا النتائج الى الجزائر للإعلان عنها من قبل السلطات المحلية، لافتا الى أن عملية الاستفتاء على الدستور تزامنت مع احتفال البلاد بمرور 66 عاما على اندلاع ثورة نوفمبر 1954 المجيدة والتي أخرجت الاستعمار الفرنسي بعد 132 عاما من الاحتلال، ونظرا للأوضاع الصحية الاستثنائية التي يمر بها العالم بسبب «كورونا» والتزاما بالإجراءات التي اتخذتها السلطات الكويتية لم نستطع إقامة احتفالية كبيرة وإنما اقتصر الاحتفال على بعض من أبناء الجالية حيث تم رفع العلم بمقر السفارة.

وتطرق الى العلاقات الكويتية ـ الجزائرية التي وصفها بالمتميزة، لافتا الى أن وفدا من الجزائر برئاسة الوزير الأول عبدالعزيز جراد زار الكويت لتقديم واجب العزاء لصاحب السمو الأمير الشيخ نواف الأحمد في وفاة المغفور له بإذن الله تعالى سمو الأمير الراحل الشيخ صباح الأحمد، والذي كان مدرسة في الديبلوماسية، مشيرا الى أن البلدين يسعيان الى تطوير علاقتهما وتعزيز تعاونهما، مثمنا التهاني التي أرسلت من قبل صاحب السمو الأمير وسمو ولي العهد وسمو رئيس الوزراء الى الرئيس والحكومة الجزائرية بهذه المناسبة العظيمة.

وتابع: الجزائر تحتفل اليوم بعيد ثورة التحرير العظيمة التي أدت الى استقلالها من فرنسا بعد حقبة استعمارية بغيضة قدم خلالها الشعب الجزائري مليونا ونصف المليون شهيد خلال النضال المرير حيث تضامن العرب مع الثورة الجزائرية، وكانت الكويت سباقة في دعم نضال الجزائريين ضد المستعمر الفرنسي، كما أن سمو الأمير الراحل منذ أن كان وزيرا للخارجية حدد مسارات الديبلوماسية الكويتية التي ترتكز على حل الأزمات بين الدول العربية، والعمل على تحقيق سياسة عربية تلتزم بمبادئ الجامعة العربية وتحترم السيادة وتقوم على المصالح المشتركة، والشعب الجزائري يستذكر دائما دعم الكويت له في الخمسينيات والستينيات من القرن الماضي.

«الشؤون»: جولات على الجمعيات الخيرية للتأكد من ضوابط «جمع التبرعات»

بشرى شعبان

أعلنت وزارة الشؤون الاجتماعية عن قيام مفتشيها بجولات ميدانية على الجمعيات الخيرية للتأكد من مدى التزامها بالقوانين والضوابط الموضوعة من قبل الوزارة في عملية جمع التبرعات عبر أجهزة «آي نت»، خاصة المتعلقة بالبطاقة المدنية وبيانات المتبرع، مؤكدة أن ذلك يأتي حرصا من الوزارة على توعية المتبرعين ومتابعة تبرعاتهم.

وكانت الوزارة ممثلة في إدارة الجمعيات الخيرية والمبرات قد عملت مؤخرا على تعديل آلية استقبال التبرعات عبر الأجهزة بحيث يمكن معرفة مصدر التبرع من خلال البطاقة المدنية بإلزام الجمعيات الخيرية استخدام الهوية في عملية الدفع عبر أجهزة «آي نت» الى جانب إلزامها بالإيداعات النقدية في البنوك والتي من اشتراطاتها نقل الأموال بواسطة شركات نقل الأموال والأجهزة المتعارف عليها والتي لها رقم تسلسلي.

92,9٪ نسبة الشفاء.. و109 حالات ما زالت تتلقى الرعاية الطبية في العناية المركزة

3 وفيات و608 إصابات جديدة بـ «كورونا»

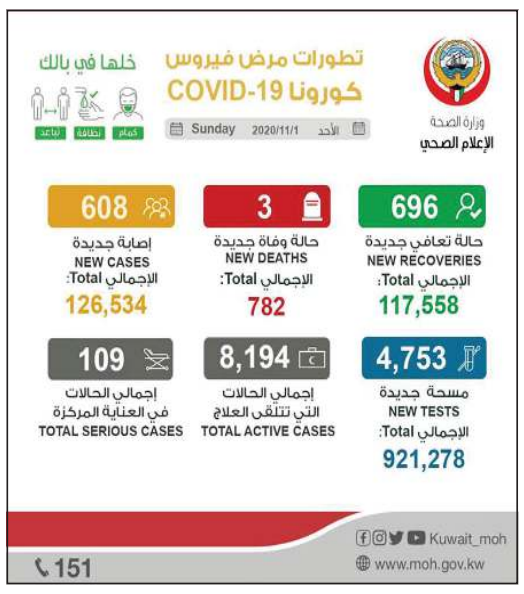

حنان عبدالمعبود

أعلنت وزارة الصحة عن تسجيل 3 وفيات و608 إصابات جديدة بفيروس كورونا المستجد خلال الـ 24 ساعة الماضية، ليصبح بذلك مجموع الوفيات 782 حالة وعدد الإصابات 126 ألفاً و534 حالة.

وقالت وزارة الصحة في البيان الإحصائي اليومي للوقوف على آخر مستجدات الڤيروس إن من بين الحالات السابقة التي ثبتت إصابتها حالات مخالطة لحالات تأكدت إصابتها وأخرى قيد البحث عن مصدر العدوى وفحص المخالطين لها، مؤكدة ارتفاع عدد حالات الشفاء إلى 117 ألفاً و558 حالة، وذلك بعد تسجيل 696 حالة شفاء جديدة خلال الـ 24 ساعة الماضية لتصبح نسبة الشفاء 92,9٪ من إجمالي الإصابات في البلاد، وذلك عقب التأكد من تماثل تلك الحالات للشفاء بعد إجراء الفحوصات الطبية اللازمة والخطوات المتبعة بهذا الشأن.

وأوضحت ان عدد من يتلقى الرعاية الطبية في أقسام العناية المركزة بلغ 109 حالات ليصبح بذلك المجموع الكلي لجميع الحالات التي ثبتت إصابتها وما زالت تتلقى الرعاية الطبية اللازمة 8194 حالة، لافتة الى ان عدد المسحات التي تم إجراؤها خلال الـ 24 ساعة الماضية بلغ 4753 مسحة ليبلغ مجموع الفحوصات منذ بداية الجائحة وحتى الآن 9219 ألفا و278 مسحة مخبرية، وبذلك تبلغ نسبة الإصابات الجديدة من المسحات 12,79٪.

وجددت وزارة الصحة دعوة المواطنين والمقيمين لمداومة الأخذ بكل سبل الوقاية وتجنب مخالطة الآخرين والحرص على تطبيق استراتيجية التباعد البدني، موصية بزيارة الحسابات الرسمية لوزارة الصحة والجهات الرسمية في الدولة للاطلاع على الإرشادات والتوصيات، وكل ما من شأنه المساهمة في احتواء انتشار الڤيروس.

«الصحة» تمدد الإجازات الدورية لموظفيها حتى نهاية يناير

عبدالكريم العبدالله

سمحت وزارة الصحة للعاملين بكل قطاعاتها بالتمتع بالاجازة الدورية حتى نهاية يناير من العام المقبل بضوابط محددة. وجاء في الضوابط التي تنشرها «الأنباء» ألا تزيد مدة الاجازة على 14 يوما، فضلا عن انه في حال قضاء الاجازة خارج الكويت تطبق الاشتراطات الصحية المقررة وهي الحجر المنزلي العاملين بالقطاع الصحي. وتضمنت الضوابط أن يقوم كل مسؤول مباشر بتنسيق الاجازات بحيث لا تزيد نسبة العاملين المتمتعين بالاجازات على 25٪ من القوى العاملة مع مراعاة احتياجات العمل وعدم تأثير الخدمة.

الشطي لـ «الأنباء»: انتهاء الإعفاءات في «الصحة» 31 أكتوبر

عبدالكريم العبدالله

د.أحمد الشطي

شدد رئيس لجنة التقارير الطبية للعاملين في «الصحة» طالبي الإعفاء من العمل والاستثناء د.أحمد الشطي، على أن يوم أمس الأحد الأول من نوفمبر كان «دواما رسميا» لمن حصل على إعفاء عن طريق اللجنة، مشيرا إلى أن الاعفاءات التي حصل عليها الموظفون عبر اللجنة انتهت من تاريخ يوم 31 اكتوبر. وذكر الشطي في تصريح لـ«الأنباء» أن أي طلبات أخرى للياقة الصحية تكون عبر اللجان الطبية في المستشفيات أو المجلس الطبي.

الوحيدة في القطاع الأكاديمي التي قامت بذلك رغم الوباء

الكلية الأسترالية نظّمت حملة للتبرع بالدم

فريق الكلية الأسترالية في بنك الدم خلال الحملة

في إطار برنامج المسؤولية الاجتماعية وللسنة الرابعة على التوالي نظم قسم الصحة والسلامة المهنية لدى الكلية الأسترالية في الكويت حملة التبرع بالدم، ونظرا للظروف التي يمر بها العالم بسبب جائحة كورونا، أصبح التبرع بالدم الآن أكثر أهمية من أي وقت مضى نتيجة تراجع الإقبال على التبرع. لذلك، حرصت الكلية على استمرار مسيرتها السنوية في حملات التبرع بالدعم تحت شعار «تبرع بالدم.. تبرع بحياة» للمساعدة في إنقاذ الأرواح، حيث كانت الوحيدة في القطاع الأكاديمي الخاص والعام التي قامت بتنظيم حملة للتبرع بالدم رغم الوباء.

وبناء على توصيات وإرشادات السلطات المحلية بخصوص إجراءات السلامة الجديدة، تم تنظيم الحملة في مقر بنك الدم المركزي، وهدفت الحملة إلى التوعية بأهمية التبرع بالدم في إنقاذ الأرواح، ورفع الوعي حول التبرع بالدم للفصائل المختلفة.

وفي هذا السياق، قالت مدير قسم الصحة والسلامة المهنية في الكلية مريم المراغي إن التباعد الاجتماعي هو الوضع الطبيعي الجديد خلال الأزمة التي نمر بها، لذا نحتاج إلى تذكير أنفسنا بأهمية الاتحاد والحاجة العالمية للتبرع بالدم وتشجيع الجميع على المساهمة في تلبية هذه الحاجة، حيث إن لفتة صغيرة مثل التبرع بالدم، يمكن أن تحدث فرقا كبيرا في حياة الناس.

وبهذه المناسبة تود الكلية الأسترالية في الكويت أن تشكر الجميع على مشاركتهم الفعالة، فلولا مشاركة وتعاون الأقسام المختلفة والطلاب المتطوعين الذين شكلت مشاركتهم قيمة إضافية لهذا الحدث لما تكللت بالنجاح.