نتائج نقل البلازما المناعية الأولية للمرضى مبشرة بالخير.. واعتماد «النهائية» بعد الانتهاء من فترة المراقبة

الرضوان لـ «الأنباء»: قبول تبرع 130 متعافياً من «كورونا» ببلازما الدم

■ 4 أسرّة مجهزة لاستخلاص البلازما في وحدة مستقلة ببنك الدم.. وتجميع 350 وحدة علاجية ونقل 46 إلى مرضى «كوفيد ـ 19»

عبدالكريم العبدالله

أعلنت مدير إدارة خدمات نقل الدم بوزارة الصحة د.ريم الرضوان عن تجهيز وحدة مستقلة للتبرع بالبلازما في بنك الدم المركزي «الجابرية»، وذلك لاستقبال المرضى المتعافين من ڤيروس كورونا المستجد بسعة سريرية تصل الى 4 أسرة مجهزة بالأجهزة اللازمة لاستخلاص البلازما، مشيرة الى أن هذه الوحدة جاءت لاستيعاب الزيادة بنسبة 50٪ ما كان عليه في السابق، وهي قابلة للزيادة في حال الحاجة المتزايدة.

وذكرت الرضوان في تصريح لـ «الأنباء» أنه تم تجهيز الوحدة بغرف لفحص المتبرعين وغرفة استراحة خاصة بهم، مبينة ان هذه الخطوة جاءت حرصا من الإدارة على تطوير الخدمات المقدمة للمتبرعين بعد الإقبال الشديد على التبرع بالبلازما وزيادة عدد المتبرعين في الفترة الماضية، لافتة الى ان التعاون مع مستشفى جابر والتنسيق مع الأطباء القائمين على المحاجر لاستقبال هؤلاء المتبرعين، علما ان برنامج تحضير البلازما المناعية لمواجهة ڤيروس كورونا بدأ منذ 8 أبريل الماضي، حيث يتم تجميع هذه البلازما من المتبرعين المتعافين من الڤيروس بعد انتهاء العلاج وفترة الحجر والتعافي وفقا للمعايير المنشورة عالميا من قبل منظمة الصحة العالمية وتبعا لجدول زمني محدد لكل متبرع.

وبينت انه منذ البدء باستقبال المتبرعين بالبلازما بلغ إجمالي المتبرعين المقبولين 130 من المتشافين وتم تجميع وتجهيز350 وحدة علاجية من وحدات البلازما، ونقل 46 وحدة إلى المرضى في جميع المستشفيات، حيث يتم توفير البلازما للمستشفيات عن طريق الطلب من بنك الدم المركزي ضمن البروتوكولات المعتمدة كسائر الطلبات على منتجات الدم، وذلك لضمان عدم تأخر وصولها الى المرضى.

وكشفت عن أن نتائج نقل البلازما المناعية الأولية لمرضى كورونا مبشرة بالخير، لافتة الى انه سيتم الإعلان عن النتائج النهائية ومدى فاعلية العلاج بعد الانتهاء من فترة المراقبة للمرضى المتلقين للعلاج ومراجعة البيانات من قبل اللجان المتخصصة في وزارة الصحة.

د.ريم الرضوان

وحدة مستقلة للتبرع بالبلازما

تسجيل 8 حالات وفاة.. و14643 مصاباً يتلقون الرعاية الطبية اللازمة

719 إصابة جديدة بـ «كورونا».. وشفاء 1513 حالة

حنان عبدالمعبود

أعلنت وزارة الصحة أمس تسجيل 719 إصابة جديدة بمرض كوفيد ـ 19 خلال الـ 24 ساعة الماضية ليرتفع بذلك إجمالي عدد الحالات المسجلة في البلاد إلى 27762 حالة في حين تم تسجيل 8 حالات وفاة إثر إصابتها بالمرض ليصبح مجموع حالات الوفاة المسجلة 220 حالة. وقال الناطق الرسمي باسم الوزارة د.عبدالله السند خلال المؤتمر الصحافي اليومي إن جميع الحالات السابقة التي ثبتت إصابتها بالمرض هي حالات مخالطة لحالات تأكدت إصابتها وأخرى قيد البحث عن أسباب العدوى وفحص المخالطين لهم. وأوضح السند أن حالات الإصابة الـ 719 السابقة تضمنت 265 حالة لمواطنين كويتيين و156 حالة لمقيمين من الجنسية الهندية و104 حالات لمقيمين من الجنسية المصرية و48 حالة لمقيمين من الجنسية البنغلادشية وبقية الحالات من جنسيات أخرى. وأضاف ان المصابين حسب المناطق الصحية جاءوا بواقع 209 حالات في منطقة الفروانية و184 حالة بمنطقة الأحمدي و101 بحولي و170 حالة بمنطقة الجهراء و55 بمنطقة العاصمة، وعن أعلى المناطق السكنية من حيث تسجيل الإصابة بالڤيروس فقد ذكر أنها جاءت على النحو التالي: منطقة الفروانية 57 وجليب الشيوخ 45 والمهبولة 42 والعبدلي 39 والسالمية 37 والمنقف 31. وفيما يخص آخر المستجدات في العناية المركزة لفت إلى أن عدد من يتلقى الرعاية الطبية في العناية المركزة بلغ 204 حالات ليصبح بذلك المجموع الكلي لجميع الحالات التي ثبتت إصابتها ومازالت تتلقى الرعاية الطبية اللازمة 14643 حالة. وحول مراكز الحجر الصحي المؤسسي فقد بلغ مجموع من أنهى فترة الحجر الصحي المؤسسي الإلزامي خلال الـ 24 ساعة الماضية 143 شخصا، وذلك بعد القيام بكل الإجراءات الوقائية والتأكد من خلو جميع العينات من الڤيروس على أن يستكملوا مدة لا تقل عن 14 يوما في الحجر الصحي المنزلي الإلزامي اعتبارا من تاريخ مغادرة مركز الحجر المؤسسي.

وذكر أن عدد المسحات التي تم القيام بها خلال الـ 24 ساعة الماضية بلغ 3664 مسحة، مشيرا إلى أن مجموع عدد الفحوصات بلغ أكثر من 297026 فحصا. وجدد السند الدعوة للمواطنين والمقيمين بمداومة الأخذ بكل سبل الوقاية وتجنب مخالطة الآخرين والحرص على تطبيق استراتيجية التباعد البدني موصيا بزيارة الحسابات الرسمية لوزارة الصحة والجهات الرسمية في الدولة للاطلاع على الإرشادات والتوصيات وكل ما من شأنه المساهمة في احتواء انتشار الڤيروس. وكان وزير الصحة الشيخ د.باسل الصباح قد أعلن أمس شفاء 1513 حالة من المصابين ليرتفع بذلك عدد الحالات التي تعافت وتماثلت للشفاء في البلاد إلى 12899.

وقال الشيخ د.باسل الصباح إن التحاليل والفحوص المخبرية والإشعاعية أثبتت شفاء تلك الحالات من المرض وسيتم نقلها إلى الجناح التأهيلي في المستشفى المخصص لاستقبال المصابين بالمرض تمهيدا لخروجها من المستشفى خلال اليومين المقبلين.

د.عبدالله السند

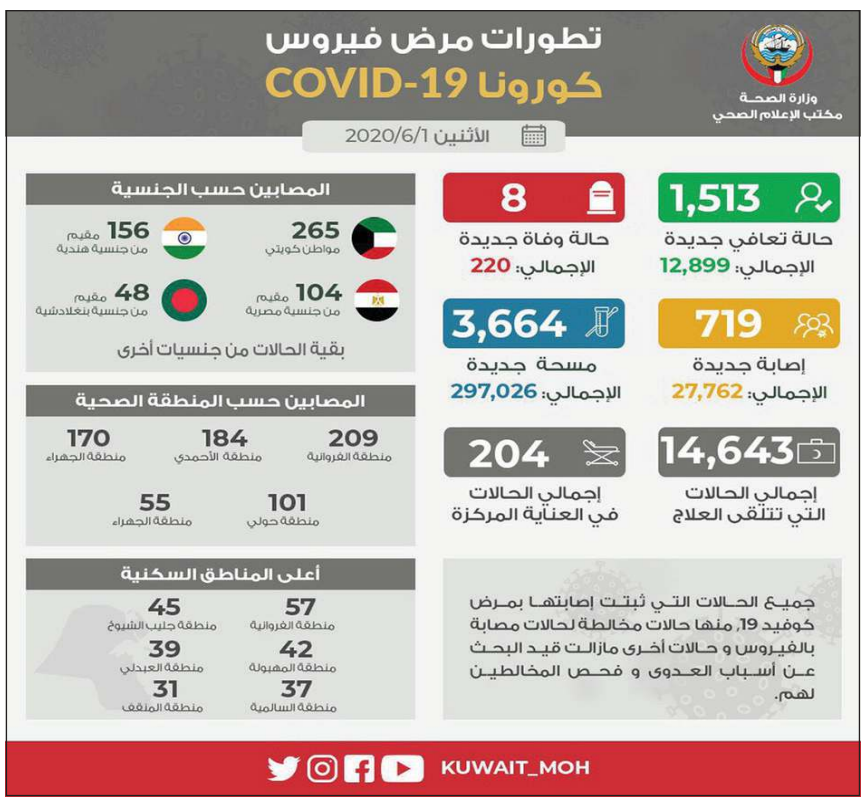

اقترح تأجيل عودتهم للعمل حتى المرحلة الخامسة

الضاحي لـ «الأنباء»: خلل المناعة لدى مرضى السكري يرتبط بشدة الإصابة بالڤيروسات

حنان عبدالمعبود

أكد استشاري الغدد الصماء والسكر، رئيس رابطة السكر الكويتية، رئيس وحدة السكر بمستشفى مبارك الكبير ومدير برنامج الغدد الصماء والسكر د.وليد الضاحي أنه بالرغم من انتهاء الحظر الكلي إلا ان المعركة مع ڤيروس كورونا لا تزال في أوجها، مشددا على ان السلاح الأقوى ضد المرض والذي أثبت فعاليته في معظم الدول هو التزام الإنسان بالتعليمات والثقافة المجتمعية.

وقال الضاحي في تصريح خاص لـ «الأنباء» لابد من العلم بأن وجود اي مرض لدى الإنسان لا يعرضه للإصابة بالوباء، فالڤيروس يصيب الإنسان عن طريق الانتقال من شخص او الرذاذ او من سطح ملوث فمن يلتزم بالتباعد الجسدي وغسل اليدين بانتظام والبعد عن التجمعات وعدم الخروج من البيت إلا للضرورة القصوى ولبس الكمام طوال الوقت خارج المنزل، تقل نسبة إصابته بالڤيروس بإذن الله حتى لو كان صاحب مرض مزمن.

وأشار الى انه بحسب المركز الأميركي للتحكم بالأمراض فإن المعرضين لمضاعفات شديدة عقب الإصابة بالڤيروس هم: الأعمار 65 سنة وما فوق، أصحاب أمراض الرئة المزمنة، الربو المتوسط للشديد، أمراض القلب، من يعاني بضعف بالمناعة ومنهم مرضى السرطان، المدخنين المزمنين، وزارعو الأعضاء، الاستخدام المزمن للكورتيزون، استخدام الأدوية الخافضة للمناعة، السمنة، مرضى السكر، أمراض الكلى المزمنة، أمراض الكبد المزمنة.

أما بالنسبة لمرضى السكر بشكل خاص فذكر انه معروف من قبل ارتباط مرض السكر مع شدة الإصابة بالڤيروسات، وذلك لوجود خلل في العملية المناعية عند بعض مرضى السكر وبالرغم من ان توصية المركز الأميركي باعتبار السكر بشكل عام جزءا من عوامل شدة الإصابة بالڤيروس إلا ان من بين مرضى السكر من هم معرضين أكثر لشدة الإصابة ومنهم: من لديهم سمنه مفرطة ومعدل كتلة الجسم لديهم 40 أو اكثر، من يعانون من فشل في وظائف الكلى، من يعانون من أمراض القلب من الذبحة الصدرية وانسداد الشرايين وضعف عضلة القلب، ارتفاع معدل السكر التراكمي أكثر من 8٪، والحوامل، من يبلغ 50 عاما وأكثر، زارعو الأعضاء، من يعالجون بالأنسولين، مطالبا إياهم بالحذر المضاعف والتباعد الجسدي وتكرار غسيل اليدين وتفادي التجمعات وعدم الخروج من المنزل ولبس الكمام طوال الوقت خارج المنزل، ويفضل لهؤلاء أيضا ألا يخالطوا من يخرج من المنزل من عائلتهم ويمارسون التباعد الجسدي معهم الى ان يبدأ المرض بالانحسار من المجتمع.

واقترح الضاحي تأجيل عودة مرضى السكر للدوام الرسمي حتى المرحلة الخامسة من خطة العودة وأن يراعي المديرين والمسؤولين هذه المعلومة عند اختيارهم للموظف الذي سيرجع للدوام، وذلك لما فيه من خطورة واحتمال تعرض مرضى السكر للإصابة الشديدة بالڤيروس.

د.وليد الضاحي

إبقاء الأطفال بالمنازل لمدة 10 أيام منذ بداية الأعراض.. وضمان تدفق الهواء في غرفهم عن طريق فتح النوافذ

«الأنباء» تنشر آلية «الصحة» لرعاية الأطفال المصابين بـ «كورونا» في المنزل

■ تشجيع الطفل على استخدام المحارم الورقية والتخلص منها في سلة المهملات مغلقة

■ مراقبة الأعراض المرضية للأطفال والتحقق من درجة الحرارة مرة واحدة على الأقل في اليوم

عبدالكريم العبدالله

أصدرت وزارة الصحة آلية رعاية الاطفال المصابين بعدوى ڤيروس كورونا في المنزل.

وجاء في الآلية التي تنشرها «الأنباء» أنه يمكن للأطفال الذين يعانون من أعراض خفيفة البقاء في المنزل دون الحاجة إلى دخول المستشفى، وإذا كنت تعتني بطفل مصاب بعدوى «كوفيد ـ 19» فمن المهم اتباع التوصيات أدناه لحماية نفسك والآخرين الذين يعيشون في المنزل وكذلك مجتمعك.

البقاء في المنزل

وتضمنت الآلية انه يجب إبقاء الاطفال في المنزل للفترة المطلوبة ولمدة 10 أيام من بداية الأعراض ولا يمكن للطفل الذهاب إلى الرعاية النهارية أو المدرسة أو أي منطقة عامة أخرى، كما يجب تأجيل الموعد الطبي غير العاجل إلى موعد لاحق، ويجب استخدام حمام منفصل للطفل إذا كان ذلك ممكنا، في حالة وجود حمام مشترك يطهر بانتظام بعد كل استخدام، فضلا عن ضمان تدفق الهواء الكافي والتهوية في الغرفة عن طريق فتح النوافذ واستخدام التيار المتردد.

قصر مقدم الرعاية للأطفال على شخص واحد سليم، أما المسنون الذين يعانون من حالات طبية مزمنة والذين يعانون من نقص المناعة لا ينبغي أن يكونوا مقدمي رعاية للطفل، كما يجب ابقاء مقدم الرعاية للأطفال المصابين معزولين في المنزل (غرفة محددة) أو مساحة مراقبة في الهواء الطلق، كما يجب على مقدم الرعاية ارتداء كمام طبي يغطي الفم والأنف عندما يكون في نفس الغرفة مع الطفل، ويمكن تشجيع الأطفال أكثر من عامين على وضع كمام أو غطاء الوجه في حال تواجدهم خارج غرفهم وفي حضور افراد آخرين من الأسرة إذا تقبل الطفل ذلك.

وبينت الآلية انه لا ينبغي لمس الكمام أو التعامل معه أثناء الاستخدام إذا كان الكمام رطبا أو اتسخ من الإفرازات، يجب استبداله على الفور بكمام جديد نظيف وجاف، وإزالة الكمام باستخدام تقنية مناسبة، ولا تلمس الجبهة، ولكن بدلا من ذلك فك العقدة، تخلص من الكمام مباشرة بعد الاستخدام وقم بنظافة اليدين، ولا تعيد استخدام الكمام أو القفازات.

الاتصال مع الحيوانات

وأوضحت الآلية انه يجب تشجيع الطفل على استخدام المحارم الورقية أو السعال والعطس في الكوع والتخلص من المحارم الورقية في سلة مهملات مغلقة وقم بغسل اليدين بعد ذلك وعدم مشاركة الطعام والمشروبات مع الطفل، أغراضه الشخصية مثل: فرشاة الأسنان أو المناشف او بياضات الأسرّة أو الأجهزة الإلكترونية.

كما اشارت الآلية الى انه يجب مراقبة اعراض الاطفال والتحقق من درجة الحرارة مرة واحدة على الأقل في اليوم وتطهير ميزان الحرارة بعد كل استخدام.

وطلبت الآلية بالاحتراس من تفاقم الأعراض مثل ارتفاع درجة الحرارة 38,5 المستمر لمدة 3ـ5 أيام والحمى التي لا تنخفض مع الادوية الخافضة للحرارة مثل الباراسيتامول أو ايبوبروفين لأكثر من 12 ساعة وصعوبة في التنفس أو التنفس السريع، الشفاه الزرقاء، الم مستمر أو ضغط في الصدر، تفاقم السعال، وأن تزيد دورة المرض عن أسبوع واحد عدم وجود علامات تحسن في الأعراض او تفاقم الأعراض، رفض الطعام أو صعوبة التغذية والقيء أو الإسهال، ظهور طفح جلدي أو تغيرات في لون البشرة، اضطراب الوعي: الغيبوبة، أو التشنج، علامات الجفاف. على سبيل المثال، الحفاضات ليست رطبة جدا، عيون غارقة، وعدم دموع عند بكاء الطفل، واطلب الرعاية الطبية إذا كان طفلك يزداد مرضا.

وجاء في الالية اذا كان لدى الاطفال أعراض حادة اطلب المساعدة الطبية وذلك بالاتصال برقم 112 وإذا كنت سوف تستخدم سيارة للوصول للمستشفى، أخبر مركز الطوارئ أن طفلك مصاب covid ـ19 وضع الكمام على وجه طفلك.

وإذا ظهرت أعراض خفيفة على مقدم الرعاية السعال والحمى والعطس عليك الاتصال برقم 151 وعزل نفسك، وغسل اليدين بشكل متكرر كما يجب على الشخص وطفله تنظيف اليدين بانتظام، واستخدام الصابون والماء أو الكحول القائم على محلول فرك اليد لمدة 20 ثانية على الأقل، واستخدم منشفة مخصصة أو مناشف ورقية يمكن التخلص منها لتجفيف يدي طفلك وتنظيف يديك بعد لمس اغراض طفلك والأسطح في الغرفة وقبل وبعد لمس قناع الوجه الخاص بك، تجنب الاتصال المباشر مع سوائل الجسم، وخاصة إفرازات الفم أو الجهاز التنفسي، والبراز، واستخدام قفازات يمكن التخلص منها والكمام عند تقديم الرعاية عن طريق الفم أو الجهاز التنفسي أو التعامل مع البراز والبول على سبيل المثال أثناء نفخ أنف الطفل أو تغيير الحفاضات. قم بتنظيف اليدين قبل وبعد إزالة القفازات.

وشددت الالية على تجنب لمس عينيك وأنفك وفمك بأيد غير مغسولة والمحافظ على نظافة بيئتك، وإجراء تنظيف إضافي لجميع الأسطح وتشمل الطاولات، مقابض الأبواب، اكسسوارات الحمام، المراحيض، الهواتف لوحات المفاتيح وطاولات السرير، وللتنظيف، يجب استخدم منظفات او مناديل منزلية عادية، ثم قم بتطهير الأسطح بمحلول التبيض المخفف واضافة الماء إلى 20 مل من التبييض لتشكل محلول لتر واحد، ويجب ارتداء القفازات والقناع غير الطبي عند الاتصال المباشر بالغسيل الملوث او القمامة، ووضع القمامة في أكياس بلاستيكية مغلقة، ووضع الغسيل في كيس بلاستيكي وتجنب هزه كما يغسل بصابون الغسيل العادي والماء الساخن (60 درجة) ويجفف جيدا، وغسل العاب الطفل والدمي في الماء الدافئ وتجفيفها تماما حماية لأفراد الأسرة وغيرهم.

وأشارت الى انه يجب محاولة أن يحافظ أفراد الأسرة غير مقدمي الرعاية على مسافة 2 متر على الأقل من الطفل معظم الوقت، تجنب مخالطة الأفراد الذين يعانون من مشاكل صحية مزمنة وكبار السن، كما انه لا يجب استضافة الزوار في المنزل.