أسسها خالد يوسف المرزوق رحمه الله في العام 1976

Tuesday May 5, 2020 – Issue No.15840 ● 12 من رمضان 1441 الموافق 5 مايو 2020

الثلاثاء

غير مخصص للبيع

الأنباء

www.alanba.com.kw

كويتية ● يومية ● سياسية ● شاملة | 100 فلس | 24 صفحة

ISO 9001:2015 لإدارة الجودة

ISO 10002:2018 لخدمة العملاء

مشعل الأحمد أجرى اتصالاً مرئياً من ديوانه مع كبار القادة والضباط بالحرس الوطني: نسخّر كل إمكاناتنا لخدمة الكويت وأهلها في ظل الظروف الحالية 02

الشيخ مشعل الأحمد خلال الاتصال المرئي

د.باسل الصباح أكد أنه تم تجهيز مركزين للفحص السريع للڤيروس داخل السيارات وسيتم افتتاحهما قريباً

وزير الصحة لـ «الأنباء»: اطمئنوا.. حالات الشفاء بازدياد ولكن عودة الحياة إلى طبيعتها حالياً «سابقة لأوانها»

- ما زلنا في مرحلة مواجهة الڤيروس.. والطواقم الصحية تعمل بكل طاقاتها للحدّ من انتشاره
- فحص الكوادر الصحية.. وحملة شاملة للكشف عن بؤر الانتشار ووضع الخطط للسيطرة عليها
- تسجيل قضايا بحق المخالفين للحجر المنزلي.. ونُحذِّر الجميع.. «الصحة العامة» خط أحمر
- الإصابات بين الطواقم الطبية لا تختلف عن بقية دول العالم.. وأؤكد أنهم «سور الكويت الجديد»

عبدالكريم العبدالله

أكد وزير الصحة الشيخ د.باسل الصباح أن الوفود الطبية التي زارت البلاد لتبادل الخبرات فيما يخص مكافحة ڤيروس كورونا المستجد، أشادت بالإجراءات التي اتخذتها وزارة الصحة بهذا الشأن، مشيرا إلى أن كل الاجراءات الاحترازية التي يتم اتخاذها بالمرافق الصحية تكون ضمن البروتوكولات العالمية المعتمدة. وذكر الوزير الشيخ د.باسل الصباح لـ «الأنباء» أنه تم تجهيز مركزين للفحص السريع لڤيروس كورونا المستجد داخل السيارات وسيتم افتتاحهما قريبا، حيث يتم من خلالهما فحص المراجعين داخل السيارات.

الشيخ د.باسل الصباح

وأوضح وزير الصحة أن عودة الحياة لطبيعتها في الوقت الحالي سابقة لأوانها، قائلا: ما زلنا في مرحلة المواجهة مع الڤيروس، والطواقم الصحية تعمل بكل طاقاتها وبجهود جبارة في الخطوط الأمامية للحد من انتشاره، ونحتاج الى تكاتف وتعاون الجميع لنتخطى هذه المرحلة. وبين أن خطة وزارة الصحة الخاصة بإجلاء المواطنين نجحت في جميع مراحلها ولله الحمد، مثمنا تعاون كل الجهات المعنية ومشاركتهم في نجاح الخطة، مشيرا الى أن كل القطاعات بالدولة تعمل يدا بيد في مجابهة ڤيروس كورونا المستجد.

وأشار الشيخ د.باسل الصباح الى أن عدد الإصابات بڤيروس كورونا المستجد بين الكوادر الصحية لا يختلف عن بقية دول العالم، مشيدا بجهود جميع الطواقم في الصفوف الأمامية، واصفا إياهم بسور الكويت الجديد. وكشف وزير الصحة عن تسجيل قضايا على عدد من المخالفين للحجر المنزلي، وذلك لاتخاذ الإجراءات القانونية بحقهم، محذرا كل من يحاول العبث بالأمن الصحي، وأن «الصحة العامة» خط أحمر. وقال الشيخ د.باسل الصباح: بدأنا بفحص الكوادر الصحية من ڤيروس كورونا المستجد، كما تم أيضا البدء بحملة شاملة للفحص في جميع مناطق الكويت بقيادة قطاع الصحة العامة تشمل المناطق التي ظهر فيها الڤيروس، وذلك لرصد بؤر الانتشار ووضع الخطط للسيطرة عليها. وعن حالات الشفاء، أكد الشيخ د.باسل الصباح أن حالات الشفاء ولله الحمد في ازدياد في الكويت، وهو مؤشر مطمئن ويبعث الأمل. ووجه وزير الصحة دعوته من جديد للمواطنين والمقيمين بالالتزام بكل الاشتراطات الصحية وعدم الخروج إلا للضرورة، قائلا: زوال الوباء ببقائكم في المنزل.

السند: 295 إصابة جديدة و42 حالة حرجة

حنان عبدالمعبود

قال المتحدث الرسمي باسم وزارة الصحة د.عبدالله السند إن ازدياد عدد الإصابات بڤيروس كورونا في هذه الفترة متوقع، مشيرا الى ان الكويت تمر بمنحنى مرت به كثير من الدول.

وأضاف أن هذا الازدياد يعزى ايضا الى التوسع في الترصد النشط والزيادة في اخذ العينات العشوائية، مشددا على ان الإجراءات الوقائية المتخذة تحد كثيرا من الإصابات.

وكشف عن رصد 295 حالة إصابة جديدة في الـ 24 ساعة الماضية، منها حالتان مرتبطتان بالسفر لمواطنين كويتيين حضرا من بريطانيا وفرنسا ضمن رحلات الإجلاء، و293 حالة مخالطة وتحت الترصد ليصبح مجموع الحالات التي تتلقى العلاج الآن 3291 حالة بعد شفاء 1947 حالة.

وتابع د.السند: تم رصد حالتي وفاة، ودخول 10 حالات إلى العناية المركزة ليصبح مجموع الحالات 79 حالة: منها 37 حالة مستقرة و42 حالة حرجة.

التفاصيل ص 2

«الصحة العالمية»: لا وجود لمتعافين أصيبوا مجدداً بالعدوى

نفت المسؤولة التقنية في منظمة الصحة العالمية د.ماريا فان كيرخوف في حديث لـ«بي بي سي» حدوث حالات إصابة بعد الشفاء من ڤيروس كورونا. وكانت د.كيرخوف ترد على أخبار سابقة من كوريا الجنوبية عن حالات إصابة بعد التعافي.

وقالت: إن ما حدث هو أنهم حصلوا على نتائج فحص إيجابية من بعض المرضى المتعافين بعد أسبوعين أو ثلاثة من شفائهم مما أوحى بأنهم أصيبوا بالعدوى مرة أخرى، لكن الحقيقة هي أن ما اكتشفوه هو خلايا ميتة في الرئتين خرجت من عملية طبيعية يتخلص منها العضو المتعافي من بقايا الإصابة. وهذه الخلايا أعطت نتائج إيجابية عند فحصها لكنها ليست ڤيروسا معديا أو إعادة إصابة بالعدوى أو إعادة تفعيل لها، إنها في الواقع جزء من عملية الشفاء.

إمساكية شهر رمضان

الإمساك: 3:26

الإفطار: 6:26

الصفحة PDF

بقية أخبار الأولى على الصفحة 03

لأول مرة في الكويت استمع للأنباء

بسم الله الرحمن الرحيم

يَا أَيَّتُهَا النَّفْسُ الْمُطْمَئِنَّةُ ارْجِعِي إِلَى رَبِّكِ رَاضِيَةً مَرْضِيَّةً فَادْخُلِي فِي عِبَادِي وَادْخُلِي جَنَّتِي

صدق الله العظيم

شكر على تعاز

أبناء المغفور له بإذن الله

سليمان المشعان

مساعد - عبدالمحسن - فهد - فواز - حمد

يتقدمون بجزيل الشكر وعظيم الامتنان إلى كل من تفضل بمواساتهم في وفاة فقيدتهم المغفور لها بإذن الله تعالى

والدتهم الغالية

مريم حمد الزمامي

سواء بالاتصال هاتفياً أو برقياً أو بالنشر في الصحف أو عبر الرسائل بالتواصل الاجتماعي

سائلين الله العلي القدير ألا يريهم مكروهاً بعزيز

إنا لله وإنا إليه راجعون

الأنباء
الثلاثاء 5 مايو 2020

أجرى اتصالاً مرئياً من ديوانه مع كبار القادة والضباط كلٌّ في موقعه

مشعل الأحمد: نسخّر كل إمكاناتنا لخدمة الكويت وأهلها

الشيخ مشعل الأحمد خلال الاتصال المرئي

قيادات الحرس الوطني يتابعون كلمة الشيخ مشعل الأحمد

- ضرورة التحلي بسعة الصدر وحسن التعامل مع جميع الفئات للحفاظ على صورة الحرس الوطني ومنتسبيه
- ندعو الجميع إلى التعاون مع الجهات المختصة وتقبل الإجراءات والإرشادات المطلوبة حتى تمر الأزمة بسلام

أجرى نائب رئيس الحرس الوطني الشيخ مشعل الأحمد اتصالا مرئيا من ديوانه بالرئاسة العامة للحرس الوطني مع كبار القادة والضباط كل في موقعه لإدارة الأزمة الصحية التي تمر بها البلاد، واستمع من خلاله على الأداء العام لقوات الحرس الوطني للمهام المكلفين بأدائها لتطبيق الحظر الجزئي في محافظة الجهراء ومهام إسناد جهات الدولة المختلفة، ومراكز الإيواء التي تم تأمينها من قبل الحرس الوطني والمستشفى الميداني في منطقة المهبولة والذي تم انشاؤه بالتعاون مع وزارة الصحة.

وأكد الشيخ مشعل الأحمد أن الحرس الوطني يسخر كل إمكاناته لتنفيذ توجيهات سمو رئيس الحرس الوطني الشيخ سالم العلي بالتواجد في الصفوف الأمامية لدعم مؤسسات الدولة في تنفيذ قرارات وتوجيهات القيادة السياسية للبلاد ممثلة في صاحب السمو الأمير القائد الأعلى للقوات المسلحة الشيخ صباح الاحمد، وسمو ولي عهده الأمين، وخدمة أهل الكويت والمقيمين على أرضها الطيبة خلال هذه الأزمة، ودعم جهود وزارتي الصحة والداخلية في مواجهة تفشي فيروس كورونا المستجد.

وتقدم الشيخ مشعل الاحمد بالشكر لسمو رئيس مجلس الوزراء الشيخ صباح الخالد والوزراء كل في مجاله على الجهود الكبيرة التي يقومون بها في مواجهة الأزمة حتى الآن، وشكر وزير الصحة على الاجراءات المتبعة للحد من انتشار الوباء والتي نالت إشادة كبيرة على جميع المستويات.

وأشاد بنجاح رجال الحرس الوطني في تنفيذ المهام المنوطة بهم في المواقع ومراكز الإيواء التي تولى الحرس الوطني مسؤولية تأمينها مؤخرا، وضمان التنفيذ الأمثل لإجراءات الأمن والحراسة فيها، وكذلك التعاون مع جهات الدولة المختلفة من خلال تفعيل بروتوكولات التعاون الموقعة معها، وتسلم العمل بمصنع الغاز المسال بمنطقة الشعيبة، بناء على طلب من شركة ناقلات النفط الكويتية، لتعزيز العمل في خطوط الإنتاج وعمليات النقل والتوزيع، وتسلم إدارة مركز التموين في منطقة المهبولة لدعم وزارة التجارة والصناعة.

ووجه الشكر لقادة وقوات الحرس الوطني كل في موقعه على تفانيهم في القيام بمهامهم في مساندة أجهزة الدولة المختلفة في مواجهة فيروس كورونا، وتواجدهم في المقدمة لدعم وإسناد إخوانهم في وزارتي الصحة والداخلية في تلك المهمة الوطنية، معتبرا أن هذا هو الدور المنوط بهم في خدمة الشعب الكويتي والضيوف المقيمين على هذه الأرض الطيبة، وتأمين الخدمة الصحية والأمنية لهم، وخص بالشكر الطاقم الطبي المتواجد في المستشفى الميداني بمنطقة المهبولة على الجهود الكبيرة التي يقومون بها لتوفير الرعاية الصحية لسكان المنطقة، مشددا على ضرورة التحلي بسعة الصدر وحسن التعامل مع جميع الفئات في المنطقة للحفاظ على الصورة المشرفة المعروفة عن الحرس الوطني ومنتسبيه، داعيا الجميع إلى التعاون مع الجهات المختصة وتقبل الإجراءات والإرشادات المطلوبة حتى تمر الأزمة بسلام.

الأمير هنأ رئيس توغو بإعادة انتخابه

بعث صاحب السمو الأمير الشيخ صباح الأحمد ببرقية تهنئة إلى الرئيس فور ايسوزمنا نياسينغبي رئيس جمهورية توغو الصديقة عبر فيها سموه عن خالص تهانيه بمناسبة إعادة انتخابه رئيسا لجمهورية توغو لفترة رئاسية جديدة وأدائه اليمين الدستورية، متمنيا سموه له كل التوفيق والسداد وموفور الصحة والعافية وللعلاقات الطيبة بين البلدين الصديقين المزيد من التطور والنماء.

وبعث سمو ولي العهد الشيخ نواف الأحمد ببرقية تهنئة إلى الرئيس فور ايسوزمنا نياسينغبي رئيس جمهورية توغو الصديقة ضمنها سموه خالص تهانيه بمناسبة إعادة انتخابه رئيسا لجمهورية توغو لفترة رئاسية جديدة وأدائه اليمين الدستورية، متمنيا سموه له كل التوفيق والسداد وموفور الصحة والعافية.

كما بعث سمو رئيس مجلس الوزراء الشيخ صباح الخالد ببرقية تهنئة مماثلة.

الزميل كامل حازر في ذمة الله

غيّب الموت أمس الأول الزميل كامل حازر (أبوفادي) عن عمر يناهز الـ 75 عاما بعد مرض عضال ألم به مؤخرا وهو في منزله بلبنان.

وكان الفقيد قد تخرج في الجامعة اللبنانية، الدفعة الأولى من كلية الإعلام عام 1973، ودخل الحياة العملية منذ الستينيات، إذ كان يدرس ويعمل في الوقت نفسه، وانضم في الستينيات إلى صحيفة «الحياة» في بيروت ثم «الأنوار».

وفي عام 1976 جاء إلى الكويت ليعمل في مجلة «اليقظة» وتنقل بين «الأنباء» و«القبس» ثم «المستقبل» و«الطليعة».

كما كان الزميل حازر مراسلا لعدة صحف عربية من الكويت، عمل مع «عكاظ» و«المدينة» في السعودية ثم مع «السفير» لمدة سنة في بيروت.

وهو من مواليد عام 1945 ولديه ولدان وأربع بنات.

وبهذه المناسبة الأليمة تتقدم أسرة «الأنباء» لذوي الفقيد بأحر التعازي وخالص المواساة، سائلين الله تعالى أن يلهمهم الصبر والسلوان، و(إنا لله وإنا إليه راجعون).

«التقدم العلمي» تعلن وصول 4 طائرات تحمل معدات طبية

استيراد أكثر من 170 جهاز تنفس صناعياً من الصين

جانب من المعدات الطبية

أعلنت مؤسسة الكويت للتقدم العلمي عن وصول أجهزة التنفس الصناعي ووسائل الوقاية الشخصية التي قامت المؤسسة بشرائها من الصين لصالح وزارة الصحة وذلك ضمن جهود المؤسسة في برنامج الاستجابة الطارئة للحد من انتشار فيروس كورونا المستجد (كوفيد ـ 19).

وقالت نائب المدير العام للبرامج المساندة بالمؤسسة د.أماني البداح، في بيان صحافي امس، إن المؤسسة تمكنت من شراء واستيراد أكثر من 170 جهاز تنفس صناعيا وكمية كبيرة من وسائل الوقاية الطبية والتي بدأت بالوصول الى البلاد، متوقعة وصول الطائرات المحملة بالكميات المتبقية خلال الاسبوع الجاري.

وذكرت البداح وهي أيضا المسؤول عن برنامج الصحة العامة في برنامج الاستجابة الطارئة أن وصول تلك المعدات يأتي بهدف رفع استعداد المنظومة الصحية لاستقبال الحالات الحرجة في هذه المرحلة.

وأشارت إلى أن المؤسسة قامت بتخصيص مبلغ 5 ملايين دينار لشراء الأجهزة ذات الأولوية لدعم المنظومة الصحية، مبينة أنه «من المتوقع أن تصل الأسبوع المقبل طائرتان عسكريتان محملتان بأجهزة الوقاية الصحية لتسليح الصف الأول ضد العدوى وتمكينهم من أداء مهامهم في حماية المجتمع».

وأوضحت أن برنامج الاستجابة الطارئة الذي أعلنت المؤسسة العمل به منذ منتصف مارس الماضي يعد من أكبر البرامج المخصصة لدعم جهود الحكومية في الكويت إذ رصدت له ميزانية بقيمة 10 ملايين دينار.

وبينت أنها سخرت لهذا البرنامج جميع امكاناتها ومواردها البشرية ومراكزها الستة وذلك لدعم الجهود الحكومية في مجالات التعليم والصحة وبيئة الأعمال واستعداد المجتمع المدني والإعلام وتكنولوجيا المعلومات للحد من انتشار الفيروس وتداعيات انتشار المرض على المجتمع.

وتوجهت البداح بالشكر الى سفير الكويت لدى جمهورية الصين الشعبية سميح حيات وجهوده المتواصلة لتأمين الاجهزة الطبية وضمان وصولها بسلاسة في هذه الفترة الحرجة التي يعاني العالم بأسره من نقص حاد فيها وكذلك إلى الوكيل المساعد للأدوية والتجهيزات الطبية بوزارة الصحة د.عبدالله البدر لتعاونه الحثيث في تأمين الأجهزة المطلوبة للوزارة.

وأكدت على أن برنامج الاستجابة الطارئة معني أيضا بدعم البحث العلمي الداعم لصنع القرار ودعم الابتكارات الميدانية ذات الفعالية المتميزة والمساهمة في التوعية المجتمعية ودعم التعليم الرقمي وتمكين القطاع الخاص ومبادرات المجتمع المدني.

وأشارت إلى وجود مجموعة من المشاريع الداعمة للقطاع الصحي قيد المراجعة من وزارة الصحة وسيتم تنفيذها فور موافقة الوزارة عليها.

حالتا وفاة وإجمالي عدد المتعافين 1947

295 إصابة جديدة بـ «كورونا» والإجمالي 5278 وشفاء 171 حالة

د. عبدالله السند

حنان عبدالمعبود

أعلنت وزارة الصحة أمس الإثنين عن تسجيل 295 إصابة جديدة بفيروس كورونا المستجد (كوفيد ـ 19) في البلاد خلال الـ24 ساعة الماضية ليرتفع بذلك إجمالي عدد الحالات المسجلة إلى 5278 حالة.

وقال الناطق باسم الوزارة د.عبدالله السند في المؤتمر الصحافي اليومي إنه تم تسجيل حالتي وفاة إثر إصابتهما بالمرض ليصبح مجموع حالات الوفاة المسجلة حتى أمس 40 حالة.

وأضاف د.السند ان حالتي الوفاة الأولى لمواطن يبلغ من العمر 74 عاما كان يتلقى الرعاية الطبية اللازمة في العناية المركزة منذ 55 يوما، والحالة الثانية لمقيم من الجنسية الهندية يبلغ من العمر 58 عاما كان يتلقى الرعاية الطبية اللازمة في العناية المركزة منذ يومين.

وأوضح ان عدد الحالات المرتبطة بالسفر بلغ حالتين لمواطنين كويتيين أحدهما مرتبطة بالسفر للمملكة المتحدة والأخرى مرتبطة بالسفر إلى فرنسا، مشيرا إلى أن الحالتين قدمتا ضمن رحلات الإجلاء الجوي الأخيرة.

وذكر أن حالات الإصابة الأخرى وعددها 293 هي مخالطة لحالات تأكدت إصابتها بالفيروس وحالات أخرى مصابة وهي قيد البحث عن أسباب العدوى وفحص المخالطين.

وفي تفصيل لعدد من الحالات المخالطة قال د.السند إن 85 حالة منها من الجنسية الهندية و65 من الجنسية المصرية و53 لمواطنين كويتيين و30 حالة من الجنسية البنغلاديشية وبقية الحالات الأخرى من جنسيات مختلفة.

وفيما يخص آخر المستجدات بالعناية المركزة خلال الـ 24 ساعة الماضية، قال د.السند إن المجموع الكلي للحالات التي تتلقى الرعاية الطبية اللازمة في العناية المركزة 79 حالة، منها 37 حالة مستقرة و42 حالة حرجة، لافتا إلى أن إجمالي عدد حالات الإصابة بمرض (كوفيد ـ 19) التي لاتزال تتلقى الرعاية الطبية بلغ 3291 حالة.

وفيما يتعلق بنزلاء مراكز الحجر الصحي المؤسسي أفاد بأن مجموع من أنهوا فترة الحجر المؤسسي الإلزامي خلال الـ 24 ساعة الماضية بلغ 124 حالة، وذلك بعد القيام بكل الإجراءات الوقائية والتأكد من خلو جميع العينات من الفيروس على أن يستكملوا مدة لا تقل عن 14 يوما في الحجر المنزلي الإلزامي اعتبارا من تاريخ مغادرة مركز الحجر. وجدد الدعوة للمواطنين والمقيمين للالتزام بالقرارات الصادرة من مجلس الوزراء وتوصيات وقرارات وزارة الصحة والجهات الرسمية في الدولة التي تستهدف احتواء الفيروس والقضاء عليه، موصيا بالمداومة على الأخذ بكل وسائل وطرق الوقاية من المرض ومتابعة الحسابات الرسمية المعتمدة حول آخر المستجدات والتطورات.

وكان وزير الصحة الشيخ د.باسل الصباح أعلن في وقت سابق امس شفاء 171 حالة ليصبح مجموع عدد الحالات التي شفيت من الإصابة بالمرض في البلاد 1947 حالة. وثمن السند جهود الفرق الصحية والجهات الرسمية في تطبيق الاجراءات الوقائية على 20 ألف عائد من الخارج على مدار 12 يوما ضمن رحلات الاجلاء الأخيرة، مؤكدا حرص وزارة الصحة على توفير كل السبل لتطبيق هذه الاجراءات خلال فترة زمنية لا تتعدى الساعة الواحدة حفاظا على راحة القادمين. ولفت كذلك الى انشاء نحو 31 مركزا للحجر الصحي المؤسسي و4 مستشفيات ميدانية لاحتواء ازمة كورونا والعمل جنبا الى جنب المستشفيات العامة ومراكز الرعاية الصحية الأولية، وذلك بالتنسيق والتعاون مع الجهات الرسمية المعنية.

الوزارة مستمرة في قطع التيار عن المخالفين والمعتدين على الشبكة

«الكهرباء»: إعادة تشكيل لجنة تخصيص المركبات برئاسة العتيبي

دارين العلي

أعاد وكيل وزارة الكهرباء والماء بالتكليف م.حمود الروضان تشكيل لجنة تخصيص المركبات في الوزارة برئاسة الوكيل المساعد لشبكات التوزيع الكهربائية م. مطلق العتيبي بهدف تنظيم استخدام المركبات الحكومية في الوزارة.

وقالت مصادر مطلعة في الوزارة ان قرار تشكيل اللجنة يقضي بأن تقوم بالمهام المحددة لها في تعميم وزارة المالية رقم (1) لسنة 1994 بشأن تنظيم استخدام المركبات الحكومية، وحدد القرار مدة عملها بسنة من تاريخ صدور هذا القرار مع إلغاء القرار الإداري السابق رقم 503 لسنة 2019 بشأن تشكيل لجنة تخصيص المركبات.

ولفتت المصادر الى ان نظام عمل اللجنة فيما يتعلق باجتماعاتها وصدور قراراتها وتوصياتها تخضع لأحكام تعميم المالية، حيث يفوض رئيس اللجنة باعتماد تلك القرارات والتوصيات بشكل نهائي، كما تعقد اللجنة اجتماعاتها بمقر الوزارة أو خارجها عند الاقتضاء ولا يكون انعقاد اللجنة صحيحا إلا بحضور نصف عدد الأعضاء زائدا واحدا، وتكون الدعوة لانعقاد اللجنة بدعوة من الرئيس أو نائبه وتصدر القرارات فيها بأغلبية أعضائها.

ولفتت الى انه وفق القرار يمكن للجنة الاستعانة بمن تراه مناسبا من موظفي الوزارة وعلى كل القطاعات التعاون مع اللجنة وتقديم كل التسهيلات إليها وذلك لتمكينها من القيام بالمهام المنوطة بهم.

هذا، وضمت اللجنة في تشكيلها الجديد كلا من نايف جاسم الحبشي قطاع الخدمات الفنية والمشاغل الرئيسية نائب الرئيس، وعضوية يوسف جزاع العنزي قطاع محطات القوى الكهربائية وتقطير المياه ـ فراج محمد الدوسري قطاع شبكات التوزيع الكهربائية ـ أحمد سلطان السميري قطاع شبكات النقل الكهربائية ـ يوسف حمود العتيبي قطاع الوزير ـ فهد خليفة الدبوس قطاع الشؤون المالية ـ خالد علي الهاجري قطاع الشؤون المالية عضوا ـ خلود خلف محمد قطاع الشؤون المالية عضوا ومقررا ـ فيصل عبدالله المجادي قطاع تشغيل وصيانة المياه.

من جانب آخر، أكد رئيس الضبطية القضائية في وزارة الكهرباء والماء عدنان دشتي أن الظروف الحالية لم تمنع فريق الضبطية القضائية في «الكهرباء» من القيام بعمله، حيث يعمل على مدار الساعة لضبط المخالفات واتخاذ الإجراءات القانونية المتبعة في ذلك.

ولفت بتصريح صحافي إلى التعاون بين وزارة الكهرباء والماء ووزارة الأشغال العامة في الإجراءات الخاصة بهدر المياه المتسببة في تلف الأسفلت في بعض المناطق داخل المحافظات بهدف الحد منها.

وأوضح ان الوزارة تقوم بعملها عند اي إبلاغ عن المخالفات حيث يتم التوجه إلى موقع المخالفة ومن ثم التنبيه على صاحب المخالفة وإنذاره في حال تكرارها، وإذا لم يمتثل وتكررت المخالفة مرة أخرى يتم قطع الكهرباء عنه، ليراجع بعد ذلك وزارة الكهرباء والماء لإعادة التيار الكهربائي إلى بيته.

ودعا إلى أهمية «ترشيد استهلاك المياه» وعدم هدرها، خاصة مع التكلفة الكبيرة التي تدفعها الدولة في تحلية مياه البحر، مبينا أن فريق الضبطية القضائية حريص كل الحرص على متابعة كل البلاغات التي تصل إلى الوزارة عبر الوسائل المختلفة، من أجل إيقاف الهدر أو الاعتداءات التي تقع في الكثير من الأحيان على الخدمات التي تقدمها الوزارة.

أسسها خالد يوسف المرزوق رحمه الله في العام 1976

Tuesday May 5, 2020 – Issue No.15840 ● 12 من رمضان 1441 الموافق 5 مايو 2020

الثلاثاء

الأنباء

www.alanba.com.kw

كويتية ● يومية ● سياسية ● شاملة

ISO 9001:2015 لإدارة الجودة

ISO 10002:2018 لخدمة العملاء

مدير عام «الصناعة» عبدالكريم تقي أشاد بانجاز جمعية المهندسين: ترخيص المبادرات الكويتية وتصنيع المواد الأولية محلياً

04

عبدالكريم تقي يطلع على تفاصيل مبادرة جمعية المهندسين في إنتاج مستلزمات طبية

الدلال: سنبحث ازدياد حالات الإصابات والوفيات حتى الآن.. ولا رؤية لوجود عقار أو علاج أو موعد لانتهاء الوباء

الغانم: جلسة 12 الجاري لمناقشة أزمة «كورونا»

رئيس مجلس الأمة مرزوق الغانم

محمد الدلال

ماضي الهاجري ـ سامح عبدالحفيظ ـ سلطان العبدان

أعلن رئيس مجلس الأمة مرزوق الغانم عقد جلسة لمجلس الأمة الثلاثاء المقبل الموافق 12 الجاري أحد بنودها مناقشة عامة لكيفية مواجهة الحكومة أزمة «كورونا» في جميع المجالات.

وأضاف الغانم في تصريح صحافي في مجلس الأمة أمس: تلقيت طلبا من النائب محمد الدلال وبعض النواب كما سيكون هناك بند لمناقشة الحالة المالية للدولة وفقا لما نص عليه الدستور وهو أمر ضروري.

وزاد بقوله: ستكون هناك مناقشة لبعض القوانين إن أنجزتها اللجان بعد التوافق النيابي ـ الحكومي عليها. وأضاف: أشكر رجال «الداخلية» على جهدهم الجبار الذي يقومون به وتعاملهم الحازم مع كل ما يؤثر على الأمن الداخلي للبلاد. وهنا أذكر ان كل هذه المشاكل نتيجة التساهل مع تجار الإقامات.

من جهته، كشف النائب محمد الدلال عن إعداده ومجموعة من النواب طلب مناقشة بتخصيص ساعتين في الجلسة القادمة التي ستعقد في منتصف الأسبوع المقبل لمناقشة المستجدات المتعلقة بمواجهة وباء فيروس كورونا، وهي المستجدات الصحية والطبية والمالية والأمنية والتركيبة السكانية وإجلاء المواطنين من الخارج أو إجلاء الراغبين في الخروج.

وأضاف الدلال ان هناك مستجدات كثيرة تتعلق بوباء فيروس كورونا، مشيرا إلى الأرقام المخيفة التي تزيد في حالات الإصابات وحالات الوفيات، وحتى الآن لا توجد رؤية لوجود عقار أو علاج أو موعد لانتهاء الوباء.

وأوضح الدلال أن أحداث الشغب في محجر كبد تعتبر قضية ذات بعد أمني، إضافة إلى البعد الاقتصادي، كما تتعلق بالتعامل مع المالية العامة، فهذه القضايا كلها لابد من تسليط الضوء عليها. وفي هذا الإطار، رفض عدد من النواب في تصريحات مختلفة أحداث الشغب التي قامت بها بعض العمالة المخالفة لقانون الإقامة، معلنين تأييدهم لإجراءات «الداخلية» في حفظ النظام وعدم المساس بأمن واستقرار البلاد.

التفاصيل ص 11

مصدر أمني: سيتم عزلهم إلى حين ترحيلهم مع منع دخولهم إلى البلاد مرة ثانية

التحقيق مع مثيري ومحرّضي شغب «الإيواء» والصالح: لا تهاون مع أي خروج على القانون

محمد الجلاهمة ـ عبدالله قنيص

ألقت قوات الأمن القبض على عدد من مثيري الشغب في مدارس الإيواء بعد قيامهم بأعمال عنف وتجمهر وإتلاف للأسرّة والتجهيزات.

وقال مصدر أمني لـ «الأنباء»: إن جميع من تم توقيفهم يجري التحقيق معهم، مشيرا الى احتمال توجيه تهم لهم بإثارة العنف والتجمهر وتحويلها إلى قضايا أمن دولة، أو عزلهم لحين فتح أجواء الطيران وترحيلهم إلى بلادهم إداريا بحيث يمنع دخولهم الكويت أو دول مجلس التعاون ثانية.

وأكد المصدر أنه رغم الجهود المبذولة من الدولة لرعاية هؤلاء الوافدين في مقرات الإيواء وتقديم سبل الإعاشة وبإشراف من أجهزة وزارة الداخلية، قام العشرات منهم مساء أول من أمس بالتجمهر ومحاولة الاعتداء على رجال الأمن والمتطوعين دون مبرر، مما دعا إلى تدخل قوات مكافحة الشغب التي سيطرت على الأوضاع بسرعة.

وكان نائب رئيس الوزراء ووزير الداخلية أنس الصالح ووكيل الوزارة الفريق عصام النهام قد أشرفا على جهود قوات الأمن في احتواء التجمهر وإحكام السيطرة على الأوضاع.

وأكد الوزير الصالح أنه لا تهاون مع أي خروج على القانون، ولن يتم القبول بذلك من أي كان، داعيا أجهزة «الداخلية» إلى الضرب بيد من حديد لمواجهة أي خروج على القانون.

ولاحقا، أصدرت وزارة الداخلية بيانا أكدت فيه ضبط عدد من المشاغبين وتحويلهم الى جهات الاختصاص لاتخاذ الإجراءات القانونية بحقهم.

وقالت الوزارة ان السفارة المصرية تقدمت باعتذار عما صدر من أعمال شغب داخل مواقع الإيواء وأنها ستتخذ إجراءات جادة لحل هذه المشكلة.

الوزير أنس الصالح وقيادات «الداخلية» خلال تفقدهم مقار الإيواء

التفاصيل ص 17

رحلتان غداً الأربعاء لبدء إجلاء مخالفي الإقامة المصريين

أسامة أبوالسعود

في تأكيد لما نشرته «الأنباء»، تبدأ غدا الأربعاء تسيير رحلات إجلاء المخالفين المصريين عبر رحلتين، الأولى في الواحدة والنصف بعد الظهر والثانية في السابعة والنصف مساء على متن «مصر للطيران».

وكان السفير المصري طارق القوني قد أكد لـ «الأنباء» ان رحلات الإجلاء ستبدأ هذا الأسبوع، مشيرا الى انها ستتواصل تباعا خلال الايام المقبلة، حتى يتم الانتهاء من نقلهم جميعا الى مصر. وأكد السفير القوني ان اول رحلة ستخصص للنساء والأطفال وهي الحالات الإنسانية التي تكون دائما في الأولوية.

وكانت السفارة المصرية أصدرت بيانا قالت فيه: «تابعت السفارة الاحداث المؤسفة التي شهدها مركزا الإيواء في منطقة كبد وجليب الشيوخ مساء الأحد 3 مايو، وإذ تؤكد السفارة ان هذه التصرفات غير مقبولة بأي حال من الأحوال، فإنها تعرب عن تقديرها لحسن تعامل السلطات الكويتية مع الموقف، مؤكدين على ثقتنا الكبيرة في حكمة الإخوة بوزارة الداخلية».

وتابعت السفارة في بيانها الذي تلقت «الأنباء» نسخة منه: في هذا الصدد نود الإشارة إلى أنه تم إيفاد مسؤولي القنصلية مساء الأحد إلى مدرسة سلمى بنت حمزة بجليب الشيوخ للقاء ممثلين عن أبناء الجالية المقيمين بمركز الإيواء، بحضور الاخوة المسؤولين الكويتيين، وقد تمت دعوة أبناء الجالية للابتعاد عن أية مشكلات، وكذا إحاطتهم بالتطورات ذات الصلة ببدء الرحلات المنتظرة لعودتهم إلى مصر خلال الأسبوع الجاري، مع إعادة التأكيد على استعداد السفير لاستقبال ممثلي مخالفي الإقامة في مقر السفارة في أي وقت، إلي جانب الزيارات التي قامت بها القنصلية لمراكز الإيواء خلال الفترة الماضية.

وأضافت: كذلك فإن السفارة تتابع مع المسؤولين الكويتيين ترتيبات تسيير رحلات طيران لمخالفي الإقامة، وقد وافانا الجانب الكويتي بالبيانات الخاصة بالمسجلين في هذه المراكز نهاية الأسبوع الماضي، والتي تمت موافاة القاهرة بها، علما بأنه سيتم تسيير رحلتين هذا الأسبوع للسيدات والأطفال وكبار السن، على ان تتبعها رحلات أخرى خلال الفترة القادمة. كما ان السلطات المصرية تقوم بتجهيز اماكن للحجر الصحي للعائدين من مخالفي الإقامة بما يتوافق مع طلباتهم وظروفهم.

وختمت السفارة المصرية بيانها بالقول: وفي النهاية تهيب السفارة بأبناء الجالية المقيمين في مراكز الإيواء للالتزام الكامل بالتعليمات التي تصدرها السلطات الأمنية الكويتية وعدم الانسياق وراء مثيري الشغب ومروجي الشائعات.

دراسة توزيع 300 شقة بالسكن العمودي في مدينة صباح الأحمد السكنية

عادل الشنان

علمت «الأنباء» أن المؤسسة العامة للرعاية السكنية تعمل على دراسة توزيع 300 شقة ضمن السكن العمودي التابع لها في مدينة صباح الأحمد السكنية مقسمة على 60 عمارة، منها 20 عمارة من خلال عقد واحد، و40 أخرى في عقد ثان مخصصة لسكن المواطنات ضمن الشروط والضوابط التي تحددها اللائحة حسب القانون الخاص بالمرأة والرعاية السكنية بالنسبة لحالات: «المطلقة ـ غير المتزوجة ـ المتزوجة من غير الكويتي ـ الأرملة» ضمن نطاق السكن بصفة إيجار وفق القيمة المحددة لهذا النوع من البدائل السكنية وهي 50 دينارا فقط لا غير وتكون الإجراءات في إدارة المساكن المؤجرة في المؤسسة.

يذكر أن المؤسسة حددت إنشاء وإنجاز 2053 شقة ضمن تخطيط وتصميم مدينة صباح الأحمد السكنية للراغبين في السكن العمودي من أصحاب الطلبات الإسكانية ومن ضمنها الـ 60 عمارة المزمع تخصيصها لحالات المرأة.

فور استئناف الدراسة في أغسطس لطلبة الثاني عشر وأكتوبر لبقية المراحل

حذف «حشو» المناهج والإبقاء على الدروس الأساسية

عبدالعزيز الفضلي

كشفت مصادر تربوية مطلعة لـ «الأنباء»، عن أن التواجيه الفنية للمواد الدراسية تضع الآن اللمسات الأخيرة على اعتماد المناهج والتي ستدرس للطلبة فور استئناف الدراسة في شهر أغسطس المقبل لطلبة الثاني عشر وفي شهر اكتوبر لبقية طلبة المراحل التعليمية على مدى 6 اسابيع، مشيرة الى انه سيتم حذف «حشو» المناهج والإبقاء فقط على الدروس الأساسية.

وأوضحت المصادر أن التواجيه تعمل على تنقيح المناهج وتقديم كل ماهو مفيد للطلبة بشكل مختصر، مشيرة الى ان ما يقدم من دروس هو نفسه الذي سيعرض على منصات التعليم التي من المتوقع عرضها بعد عيد الفطر السعيد. ودعت المصادر الطلبة وأولياء الأمور الى ضرورة متابعة التعليم الالكتروني من خلال تلك المنصات والتي ستقدم خلاصة الدروس مع الأسئلة التي ستكون ضمن اختبارات الفترة الدراسية الثانية، موضحة أن «التربية» حريصة على استمرار العملية التعليمية، وأنها تضع مصلحة أبنائنا الطلبة فوق كل اعتبار.

الهاجري: لا وقف لأي ملف للمساعدات الاجتماعية بسبب تحديث البيانات

بشرى شعبان

كشفت الوكيلة المساعدة لقطاع التنمية الاجتماعية في وزارة الشؤون هناء الهاجري عن أن هناك العديد من أرقام الهواتف أعلنت عنها الوزارة للرد على الاستفسارات الخاصة بالمساعدات الاجتماعية. وأكدت في تصريح خاص لـ «الأنباء» عدم إيقاف أي مخصص للمستفيدين من المساعدات الاجتماعية بسبب تحديث المستندات منذ شهر مارس، موضحة أن هناك ربطا آليا مع العديد من الجهات الحكومية بوقف المساعدة مباشرة في حال وجود دخل آخر للمستفيد، وعلى سبيل المثال صرف بدل دعم عمالة، او بدل بطالة، او مكافأة الخريجين من القوى العاملة.

لأول مرة في الكويت

شاهد بتقنية الواقع المعزز

حمل تطبيق Zappar

الصفحة PDF

لأول مرة في الكويت

استمع للأنباء

كورونا خطر داهم.. واستنفار حكومي لمواجهته

02 إلى 09

alanba.com.kw

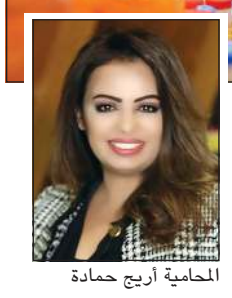

المحامية أريج حمادة

- المحامية أريج حمادة تستعرض آثار «كورونا» على العلاقات التعاقدية المحلية والدولية: عالم المال والأعمال يواجه 5 مخاطر قانونية مهمة بعد انتهاء الوباء
- تقييم المخاطر ومراجعة العقود والتواصل المبكر مع الأطراف الأخرى ووضع خطط للتصدي.. أمور بالغة الأهمية على الشركات الإسراع في اتخاذها

إحدى طائرات «الجزيرة» للإجلاء قادمة من عمان

- «الجزيرة» شاركت بعودة 6549 مواطناً ضمن عمليات الإجلاء من الخارج

أحمد الموسى

- الموسى: تقسيم موظفي «القوى العاملة» إلى مجموعات لتحقيق أعلى درجات الإنجاز خلال الأزمة

الأزمة فرصة للاهتمام بالحدائق المنزلية وإجراء بعض التعديلات في المنازل

- بدائل السياحة والسفر في زمن «كورونا».. ترشيد نفقات وتحديد أولويات

نوافذ رمضانية

الإيمان 12

- هل يجوز إخراج الزكاة قبل وقتها في ظل وباء كورونا؟
- خدمة جديدة يقدمها بيت التمويل عبر أجهزة الصرف الآلي

المطبخ 13

- أرز بخاري مع اللحم
- سلطة الدجاج والخوخ واللوز
- شوربة البطاطس بالكراث
- كيكة الدايجيستف
- فوائد الخوخ أو الدراق

فن ورياضة 14

- حلا شيحة.. غاوية مفاجآت!
- الجراح: تزوجت في شهر رمضان!
- حكاية أكبر حضور جماهيري
- هادي: لا أنسى الفوز بالدوري مع الجهراء.. واللعب للعربي حلم تحقق

مدير هيئة الصناعة اطلع على خطوط الجمعية لإنتاج المستلزمات الطبية المساندة ووعد بترخيصها

تقي: «المهندسين» متقدمة بالعمل الداعم للجهات الحكومية

قام مدير عام الهيئة العامة للصناعة عبدالكريم تقي بزيارة الى جمعية المهندسين، حيث اطلع على خطوط إنتاج بعض المستلزمات الطبية التي يقوم المتطوعون والمتطوعات بالجمعية بإنتاجها وتقديمها مجانا للخطوط الأمامية بمواجهة «كوفيد 19»، ورافق تقي في زيارته عضو مجلس إدارة الجمعية م.علي محسني ومدير مكتبه يوسف الوتار.

وذكر تقي أن الجمعية انتقلت الى مرحلة متقدمة من العمل المؤسسي الداعم للجهات الحكومية، مؤكدا استعداد الهيئة للعمل على ترخيص هذه المبادرات ودعمها لتحقيق التكامل الصناعي.

وأضاف: لقد تأخرنا في التواصل مع جمعيات النفع العام ومنها جمعية المهندسين التي رأينا أنها انتقلت من جمعية لتجميع المهندسين الى جمعية تحقق أهداف عالية جدا من خلال تفاعلها مع الأحداث، مشيرا الى أن نجاح الجمعية بتحويل خبرات أعضائها الى خطوط إنتاج فهذا أمر ممتع ونحن سنعمل على الاستفادة من الخبرات الهندسية التي قامت بهذا العمل.

وأوضح أن الهيئة ستقوم بدعم هذه الأفكار وتعمل على تسخير خبرات المتطوعين في تشغيل وتطوير المصانع القائمة، فبعض المشاكل الفنية لدى المصانع تحتاج الى هذه الخبرات الهندسية التي رأيناها في الجمعية، مؤكدا أن وجود منتجات كويتية تسهم في دعم الخطوط الأمامية بمواجهة كورونا وبإمكانيات قليلة تحتم علينا تجميع هذه الخبرات التطوعية لتحقيق التكامل مع مؤسسات الدولة ودعمها. وأكد تقي أن الهيئة ستعمل على ترخيص هذه الخطوط وتوفير الدعم لتحقيق التكامل بينهم وبين القطاع الصناعي بالدولة، مضيفا أن الأزمة كشفت الكثير من المشاكل التي كانت موجودة كالاعتماد على الخارج لتوريد المواد الأولية وسنبحث سبل تصنيعها في الكويت وخاصة ان المصادر الطبيعية لإنتاجها «نفطية وبتروكيماوية» متوافرة لدينا، ولهذا نحتاج الخبرات الفنية لتحقيق التكامل وجعل المنتجات كويتية 100٪ حتى لا تتأثر بأي عوامل خارجية كما كشفت لنا هذه الأزمة.

عبدالكريم تقي متوسطا م.علي محسني وعددا من المتطوعين

تقي خلال الجولة للاطلاع على خطوط الإنتاج

..وخلال اطلاعه على منتجات مساندة

العتل: فرقنا التطوعية صنّعت 40 ألف قناع واق للوجه لتوزيعها على العاملين بالصفوف الأولى

أعلن رئيس جمعية المهندسين الكويتية م.فيصل العتل أن الفرق التطوعية الهندسية بالجمعية تمكنت من صناعة نحو 40 ألف قناع شفاف لوقاية الوجه توزع مجانا على الجهات الحكومية، لاسيما فرق العمل في الصفوف الأمامية لمواجهة انتشار ڤيروس كورونا المستجد (كوفيد ـ 19).

وأضاف العتل لـ «كونا» أمس الاثنين أن نحو 39 جهة حكومية تلقت هذه الأقنعة منها وزارتا الصحة والداخلية والحرس الوطني والإدارة العامة للطيران المدني والقوات الخاصة والهيئة العامة للبيئة والهيئة العامة للقوى العاملة والإدارة العامة للجمارك والإدارة العامة للإطفاء.

وأوضح ان التوزيعات شملت نحو 84 مركزا صحيا ومستشفى ونقطة طبية تابعة لوزارة الصحة منها مستشفيا جابر والقوات المسلحة، لافتا إلى أن الجمعية فتحت خطوط إنتاج جديدة بالتعاون مع الوحدة الهندسية بمعهد الكويت للأبحاث العلمية والورش الفنية في معاهد الهيئة العامة للتعليم التطبيقي والتدريب.

وأشار في هذا الشأن إلى بدء عملية إنتاج قطع أخرى مثل قبضة (مسكة إبهامية) تستخدم لكل الأعمال التي تحتاج إلى لمس ومشبك لربط الكمام تحت الأذن لحماية الوجه من آثار الكمام كما يتم تطوير تصميم عملي أكثر للأقنعة الشفافة التي تستخدم لحماية الوجه.

وذكر أنه فور إبلاغ مجلس الوزراء للجمعية بغية تخصيص موقع بالجمعية لمحجر تستفيد منه وزارة الأشغال تم تجهيز هذا الموقع ويتضمن 3 محاجر بسعة إجمالية 300 شخص وتم تسليم الأول منها وهو مستغل حاليا من الهيئة العامة للطرق بعد أن تم تعقيمه وتجهيزه باحتياجات الهيئة.

وبين العتل أن الجمعية شكلت أيضا خلال الفترة الماضية فرق عمل متخصصة «وقدمنا هذه الفرق بمبادرة إلى مجلس الوزراء وتضم أكثر من 200 مهندس ومهندسة من متطوعي الجمعية وذلك لتقديم الدعم الفني والهندسي عند الحاجة إلى الجهات العامة والخاصة وحتى المواطنين».

وتابع أن هذه الفرق تضم فريقا لإدارة الكوارث والأزمات وفريقا لخدمة المواطنين وفرقا متخصصة بالهندسة الكهربائية والميكانيكا والهندسة المدنية فضلا عن فريق التدريب الذي أطلق عددا من الدورات التدريبية (أونلاين).

وذكر العتل أن من بين مبادرات الجمعية المقدمة للصحة أيضا مبادرة لوضع قاعدة بيانات من المهندسين الطبيين لمتابعة أجهزة الوزارة (أونلاين) والتدخل في حال تعذر تدخل الشركة الموردة للجهاز لأي ظرف كان.

وقال إن الجمعية وضعت أيضا تصميما لإنشاء مستشفى ميداني بسعة 40 سريرا يضم قسما خاصا للنساء بسعة 20 سريرا ومثله للرجال و8 غرف عزل CCU ودور ميزانين للطاقم الطبي ومستلزماته والمقترح أن يقام المستشفى بنظام cold steel أو Light steel وسيحقق كل متطلبات ومواصفات واشتراطات وزارة الصحة.

وبين أن الجمعية منذ إعلان الإجراءات الحكومية أكدت تقيدها بها وإيقاف العمل الموقعي لاستقبال المراجعين وبدأت استكمال البنية التحتية لإطلاق العمل بالنظام الإلكتروني (أونلاين) ويتم ذلك الآن كليا حتى المعاملات الجديدة يمكن للمهندس غير الكويتي أو الراغب في استخراج شهادة لمن يهمه الأمر التقدم عبر kseonline.org ومن خلال هذا الموقع أيضا يمكن إجراء معاملات التجديد.

ولفت إلى أن عدد المعاملات المنجزة (أونلاين) تجاوز نحو 2500 معاملة للمهندسين غير الكويتيين وقامت الجمعية بهذا الإجراء لئلا تتعطل المشاريع الكبرى في الدولة والتي تستمر الحكومة في تنفيذها ويعمل بها عشرات المهندسين غير الكويتيين الذين يتطلب استمرار عملهم تجديد إقاماتهم.

من جانبه، قال المهندس المتطوع مبارك القناعي لـ «كونا»: «تطوعنا للعمل ونحن سعداء بذلك ونتولى تجميع الأقنعة وتعقيمها وتعبئتها ثم العمل على توصيلها إلى المواقع التي تطلبها».

وأوضح القناعي ان الكميات الكبيرة تحتاج الى سيارات نقل «لذا قمنا باستخدام سياراتنا (الوانيت) الشخصية ولن أنسى كم كانت سعادتي كبيرة عندما قمنا بتسليم أول دفعة من الأقنعة وهي نحو 1150 إلى وزارة الصحة».

رئيس جمعية المهندسين خلال توزيع الأقنعة

«الأنباء» قامت بجولة داخل مقر الهيئة.. إبداع وعطاء متواصل وسعي دائم للتكيف مع الظروف الحالية

الموسى لـ «الأنباء»: تقسيم موظفي «القوى العاملة» إلى مجموعات لتحقيق أعلى درجات الإنجاز بأقصى سرعة ممكنة خلال الأزمة

بشرى شعبان

من رحم المعاناة يتولد الأمل، وتحت وطأة الضغط يتجلى الإبداع، ومن بين الغيوم السوداء ينقشع شعاع النور.. فمع الأجواء الاستثنائية التي نعيشها في مختلف مجالات الحياة مع جائحة «كورونا» التي ألقت بتداعياتها علينا فغيرت من حياتنا وهيمنت على تفكيرنا وأوقفت الكثير من مشاريعنا وخططنا، إلا أننا أدركنا صلابة معدن أبناء الكويت ومدى إخلاصهم ووطنيتهم وحرصهم على بذل أقصى طاقاتهم لخدمة وطنهم كل في مجاله.

وها نحن نرى جنود الصفوف الأولى في مختلف المجالات بداية من القطاع الطبي والأمني مرورا بمعاقل الأمن الغذائي وصولا إلى مختلف القطاعات المعنية بتسيير أمور حياتنا والتخفيف من تداعيات هذه الأزمة والتي كشفت عن الكثير من الأبطال والمبدعين والمخلصين الذين لم يتوانوا عن تلبية نداء الواجب وهبوا إلى العمل والإنجاز متسلحين بالأمل والعزيمة والإصرار للعبور بالكويت إلى بر الأمان وتحقيق الأمان والاستقرار والتقدم والازدهار لها.

رجال هيئة القوى العاملة، اتخذوا مواقعهم في الصفوف الأولى، وتحملوا العبء الكبير لضغط العمل، منعا لتأخر معاملات أصحاب العمل والعمال، وانطلقوا إلى خارج الصندوق ليتغلبوا على تعطل العمل في مختلف الجهات الحكومية وفتحوا النوافذ الإلكترونية لتسيير مختلف المعاملات دون أي تأخير.

«الأنباء» قامت بجولة تفقدية في مقر الهيئة وقضت وقتا مع العاملين خلال فترة الدوام الاستثنائي، واطلعت على عمل الجنود المجهولين من موظفي الهيئة في ظل الظروف التي تمر بها البلاد، ولسان حالهم «الكويت تستأهل ونحن مستمرون في العمل لخدمتها ورفع رايتها».

وخلال الجولة التي شملت إدارة الشؤون القانونية وإدارة العلاقات العامة، التقينا مدير عام «القوى العاملة» أحمد الموسى والذي عبر عن فخره بالجهاز العامل في الهيئة بمختلف المسميات الوظيفية لما يبذلونه من جهود كبيرة لإنجاز مهامهم في ظل الظروف الاستثنائية وخلال شهر رمضان المبارك، مشيرا إلى أن جميع الموظفين يعملون بكل جد ونشاط لتسهيل الأمور على مراجعي الهيئة من أصحاب عمل وعمال، حيث يقومون بإنجاز المعاملات بأقصى سرعة ممكنة عبر خدمة أسهل التي تم توفيرها للجميع دون مقابل لإنجاز مختلف إجراءاتهم عبر «الأون لاين» لكي لا تتعطل الأعمال في ظل الظروف الاستثنائية الناتجة عن انتشار ڤيروس كورونا.

وشدد الموسى في تصريحه لـ «الأنباء» على أن الهيئة اتخذت العديد من الإجراءات الاحترازية لتوفير الوقاية لجميع الموظفين المداومين، لافتا إلى انه تم اتخاذ العديد من القرارات لإنجاز جميع المعاملات بأقصى سرعة ممكنة وإنشاء العديد من فرق العمل لإنجاز المعاملات سواء عبر المجموعات التي تداوم في مقر الهيئة أو ممن يعملون عبر «الأونلاين» من منازلهم، مؤكدا أن موظفي الهيئة يتنافسون على الإنجاز والمساعدة بالعمل انهم أبناء الكويت نفتخر بهم وبعملهم حيث يعملون على إنجاز كافة المعاملات التي ترد عبر الموقع الإلكتروني دون أي تأخير، وفي فترة لا تتعدى 24 أو 48 ساعة على أقصى تقدير.

الاستفسارات القانونية

وفي جولتنا داخل الإدارة القانونية بالهيئة، أكد مدير الإدارة ناصر المطيري استمرار العمل في الإدارة خلال فترة الإجازة بمجموعة من الموظفين للرد على جميع استفسارات أصحاب العمل والعمال وكل ما يتعلق بموضوع دعم العمالة الوطنية، لافتا إلى أن الموظفين لم يبخلوا بأي جهد خلال هذه المرحلة، مشيدا بالمتطوعين منهم الذين حرصوا على التواجد والاستمرار بالعمل لعدم تأخير مشورة أو إنجاز أي معاملة وقد اثبتوا أنهم على قدر عال من المسؤولية، معبرا عن أمله بأن تزول هذه الغمة وينقشع هذا الوباء وتعود دورة الحياة إلى طبيعتها قريبا.

بدورها، أكدت مديرة ادارة العلاقات العامة والإعلام أسيل المزيد ان إدارة العلاقات العامة تعمل على مدار الساعة دون كلل او ملل لمتابعة جميع الأنشطة والتعاميم والقرارات التي يتم اتخاذها في ظل الظروف الراهنة، كما تقوم بنشر مختلف الإحصائيات وأعمال فرق التفتيش لافتة إلى أن جميع قطاعات الهيئة تقوم بدورها كل في مجاله لخدمة الكويت ونحرص كل الحرص على التفاعل مع اي استفسار او ملاحظة عبر مواقع الهيئة والرد السريع دون أي تأخير بما فيها ما يتعلق بالقضايا التي تنشر على مواقع التواصل الاجتماعي. وأضافت: لابد من توجيه الشكر لجميع العاملين في الهيئة على تفانيهم بالعمل في ظل هذه الظروف الاستثنائية وبالأخص موظفي ادارة العلاقات العاملة الذي يعملون على مدار الساعة سواء من المكتب أو من منازلهم، فلهم كل التقدير ونحن مستمرون في عملنا، فالكويت تستأهل ومهما قدمنا لها نبقى مقصرين.

ناصر المطيري

أسيل المزيد

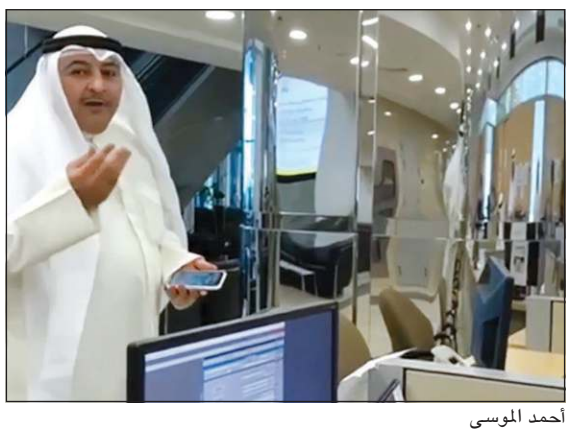
أحمد الموسى

حرص كبير على إنجاز الأعمال

- نفتخر بموظفي الهيئة ونعمل على إنجاز معاملات جميع القطاعات دون تأخير خلال 24 أو 48 ساعة على أقصى تقدير
- المطيري لـ «الأنباء»: الإدارة القانونية تعمل بكل طاقتها وموظفوها أثبتوا أنهم على قدر عالٍ من المسؤولية
- المزيد لـ «الأنباء»: جميع القطاعات تقوم بدورها ونتفاعل مع أي استفسار عبر الموقع الإلكتروني سريعاً

دوام من المكاتب وعبر الأونلاين

تجدر الإشارة إلى أن جميع موظفي إدارات العمل التابعة للهيئة في المحافظات وإدارة التفتيش وإدارة المركز الوطني للسلامة المهنية وإدارة علاقات العمل وإدارة العقود الحكومية وإدارة نظم المعلومات والإدارة المالية والقانونية والإرشاد والتوظيف ودعم العمالة يعملون بشكل يومي ودائم سواء من المكاتب أو من المنازل عبر «الأونلاين» لإنجاز جميع إجراءات العمل دون أي تأخير ووفق جدول زمني للدوام والعمل من المنازل وجميع المعاملات تنجز يوما بيوم دون تأخير.

شكر مستحق

تتوجه «الأنباء» بالشكر الى مدير عام الهيئة أحمد الموسى.. وله نقول «عساك عالقوة ابو براك»، والشكر موصول الى مديرة ادارة العلاقات العامة أسيل المزيد على تواصلها الدائم مع الإعلام وتزويدنا بكل جديد أولا بأول، ولها نقول «شكرا من القلب».

لجنتا الموافقات التنظيمية والطابع الخاص ستباشران إنجاز المعاملات هذا الأسبوع

المنفوحي: البلدية جاهزة لإنجاز 90٪ من المعاملات إلكترونياً في حال استئناف العمل

كشف مدير عام بلدية الكويت م.أحمد المنفوحي عن خطة متكاملة أعدتها البلدية في حال استئناف العمل وعودة دوام موظفيها، معلنا أن لجنتي الموافقات التنظيمية والطابع الخاص ستبدآن العمل في إنجاز المعاملات إلكترونيا الأسبوع الجاري.

وأوضح المنفوحي ان خطة استئناف العمل في البلدية تم الانتهاء منها بعد دراسة متأنية لكل الجوانب استعدادا لعودة الموظفين وممارسة أعمالهم في حال صدر قرار باستئناف الأعمال.

وبين م.المنفوحي استعداد البلدية لإنجاز 90٪ من المعاملات إلكترونيا في حال استئناف العمل، موضحا ان هناك بعض المعاملات لم تتوقف خلال أزمة وباء كوفيد 19 لوجود البنية التحتية

م.أحمد المنفوحي

الإلكترونية والتي تقوم على نظام إلكتروني متطور يتم من خلاله إنجاز الخدمات ومعاملات رخص البناء وإيصال التيار الكهربائي.

وأكد المنفوحي ان البلدية تمتلك بنية تحتية إلكترونية نتيجة تخطيط وعمل متواصل خلال السنوات الماضية يتيح لكوادرها العمل عبر نظام إلكتروني متكامل إنجاز خدمات ومعاملات المواطنين خاصة ان معظم المعاملات تنجز عن طريق الأونلاين، مشيرا إلى أن هناك بعض المعاملات لا تستطيع البلدية إنجازها لارتباطها بجهات حكومية أخرى كمعاملة شهادة الأوصاف إلا بعد موافقة وزارة العدل، حيث يجرى التنسيق مع تلك الجهات وأخذ موافقاتها لإنجاز هذه المعاملات إلكترونيا.

وقال م.المنفوحي: نجحت البلدية بإصدار رخص البناء وإيصال التيار دون حاجة لمراجعة المواطنين والتي أصدرها المهندسون إلكترونيا في منازلهم والتي بلغت 192 رخصة بناء خلال الفترة الماضية رغم تعطيل الدوام لمنع انتشار فيروس «كورونا» بالإضافة إلى إصدار 146 ترخيص إيصال تيار كهربائي، لافتا إلى أن البلدية ستبدأ العمل في إنجاز معاملات أخرى ضمن حزمة الخدمات والمعاملات الإلكترونية التي تقدمها للمواطنين، حيث ستباشر لجنتا الموافقات التنظيمية والطابع الخاص أعمالهما (أونلاين) خلال هذا الأسبوع لإنجاز المعاملات.

وأشاد م.المنفوحي بعمل الكوادر الوطنية في البلدية أثناء أزمة وباء «كورونا» لضمان استمرار إنجاز المعاملات للمواطنين إلكترونيا من منازلهم مثل تراخيص البناء وإنهاء الإشراف وإيصال التيار الكهربائي، موضحا ان هناك معاملات أخرى تتطلب موافقات بعض الجهات الحكومية وسيبدأ العمل بها خلال الأسبوع الجاري.

رفع 40 سيارة مهملة وسكراب في «مبارك الكبير»

أعلنت إدارة العلاقات العامة في بلدية الكويت عن قيام إدارات النظافة العامة وإشغالات الطرق بفرع بلدية محافظة مبارك الكبير بتنفيذ جولات ميدانية واسعة النطاق في مختلف المناطق بالمحافظة لرفع السيارات والمعدات الثقيلة بهدف إبراز الجانب الجمالي من خلال رفع كل ما يشوه المنظر الجمالي والتصدي لجميع التجاوزات.

وفي هذا السياق أوضح مدير إدارة النظافة العامة وإشغالات الطرق بفرع بلدية المحافظة ملفي الحوالي بأنه لايتم رفع السيارات المهملة

رفع إحدى السيارات المخالفة

والسكراب إلا بعد اتخاذ جميع الإجراءات القانونية بوضع ملصق (X) على السيارات في الشوارع والساحات وعلى الأرصفة ويتم رفعها خلال 48 ساعة، أما السيارات المعروضة للبيع فيتم وضع ملصق (X) ويتم رفعها خلال 24 ساعة.

بدوره أكد مراقب إدارة النظافة العامة وإشغالات الطرق بفرع بلدية المحافظة خالد العازمي بأن المفتشين بالإدارة قاموا برفع 40 سيارة مهملة وسكراب خلال ابريل الماضي فضلا عن وضع 250 ملصقا على سيارات مهملة وتحرير 25 مخالفة.

من جانبها، دعت إدارة العلاقات العامة المواطنين والمقيمين للاتصال على الخط الساخن 139 الذي يعمل على مدار الساعة أو التواصل عبر حسابات البلدية @kuwmun بمواقع التواصل الاجتماعي أو عبر الواتساب 24727732 في حال وجود أي شكوى تتعلق بالبلدية.

«البلدية»: 1857 شكوى تلقاها «الطوارئ» خلال أبريل

كشفت بلدية الكويت في إحصائية صادرة من إدارة الخدمات العامة عن تلقي قسم الطوارئ الخط الساخن «139» بمراقبة النقليات بإدارة الخدمات العامة وخدمة «24727732» واتساب الشكاوى 1857 بلاغا وشكوى في جميع المحافظات خلال إبريل الماضي.

وأوضحت البلدية أن أعلى معدل للشكاوى كان في محافظة الأحمدي 498 شكوى واستفسارا منها 376 شكوى خاصة بالعزاب تلتها الجهراء بـ415 تضمنت 263 شكوى للعزاب، وجاءت الفروانية في الترتيب الثالث لمعدل الشكاوى بـ400 شكوى منها 325 شكوى تتعلق بالعزاب، تلتها العاصمة بمعدل 221 شكوى متضمنة 141 شكوى للعزاب وحولي 211 شكوى منها 133 شكوى للعزاب وجاءت مبارك الكبير في الترتيب الأخير بتلقي 112 شكوى منها 52 شكوى بخصوص العزاب فضلا عن استقبال ما يقارب 100 استفسار يومي. وأشارت البلدية إلى أن جميع الشكاوى التي يتم استقبالها عبر خدمة الواتساب وخدمة الخط الساخن 139 من قسم الطوارئ التابع لإدارة الخدمات يتم إدخالها في جهاز الحاسب الآلي ومتابعتها من قبل موظفي الخط الساخن بعد تحويلها إلى جهات الاختصاص في البلدية طبقا للمحافظات.

وأضافت بأن النوبات الثلاث (أ، ب، ج) بقسم الطوارئ التابع لإدارة الخدمات العامة يعمل على مدار 24 ساعة في التعامل مع الشكاوى المتلقاة، لافتة إلى إن موظفي النوبات لا يكتفون بتحويل الشكاوى للجهات المعنية بأفرع البلدية بالمحافظات بل يقومون بمتابعتها حتى يتم التأكد من الإجراءات التي تم اتخاذها من أجل التواصل مع الشاكي وإطلاعه على تلك الإجراءات.

«فجر يوم جديد» من «كارتييه» احتفاء برمضان

تشارك كارتييه، وللعام الرابع على التوالي، العالم الإسلامي احتفاءه وترحيبه بحلول شهر رمضان الكريم عبر إطلاقها فيلما مكرسا خصيصا لهذه المناسبة بعنوان «فجر يوم جديد»، والذي يجمع ومضات من جميع المدن العالمية التي تربط الدار علاقة وطيدة بها، لتقدمه في مدينة العلا السعودية التي لطالما كانت ملتقى للحضارات ومركزا فنيا ومعرفيا غنيا بشتى التأثيرات اللغوية والثقافية، فضلا عن وقوعها على طريق الحج الرابط بين بلاد الشام ومصر من جهة، ومكة المكرمة والمدينة المنورة من جهة أخرى.

كما يجسد الفيلم لفتة جديدة من كارتييه لتسليط الضوء على العلاقة العريقة التي تربطها بالمنطقة، والتي تعود جذورها إلى عام 1912.

وعلى غرار التفاعلات الجمالية والثقافية التي ساهمت في تشكيل بصمة وهوية كارتييه الإبداعية الفريدة عبر التاريخ العريق للدار، فإن الفيلم الجديد يمثل فصلا جديدا في هذه الرواية الساحرة وحالة حوارية عبر فترة زمنية تمتد إلى 150 عاما خلت، ليحمل مشاهديه إلى الماضي الساحر، ثم يعيدهم إلى الحاضر داعيا إياهم لتقديره حق التقدير، ومن ثم ينطلق

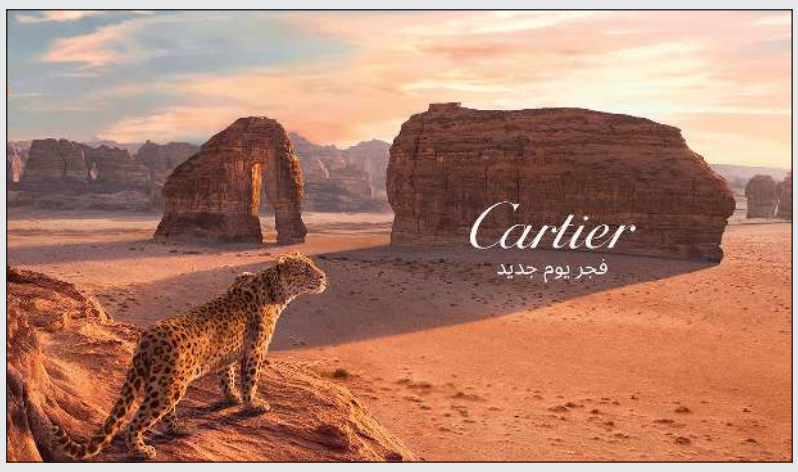

ليقدم تصورات مستقبلية لقصة كارتييه، وكل ذلك مع إلقاء الضوء على عراقة الدار وإبداعاتها وتحفها فوق مرايا صرح «مسرح المرايا» المذهل القائم في قلب العلا من إبداع المعماري فلوريان بوجي.

ويأخذ الفيلم شكل رحلة عبر أهم مراحل مسيرة كارتييه، بدءا من انطلاق «البانتير» في ساحة بلاس فاندوم الباريسية التي تحتضن أول بوتيك للدار والذي افتتحه لويس كارتييه عام 1899، ومرورا بالمدن والمناطق الآسرة التي استقت كارتييه منها الإلهام، مثل لندن ونيويورك والشرق الأوسط والهند، وذلك مع التأكيد على أن شهر رمضان الكريم ليس مجرد مناسبة إقليمية، بل ينطوي على أبعاد ومعان عالمية أيضا.

وتسرد الحملة قصة كارتييه عبر سلسلة من الأماكن والأحداث، مع إبراز «البانتير» كرمز لقدرة البشرية على التكاتف وتجاوز كبرى التحديات والمضي قدما نحو مستقبل مشرق، نحو «فجر جديد».

وتكتسب هذه الرسالة أهمية خاصة اليوم بالذات في ظل الظروف الحالية، حيث تؤكد كارتييه التزامها بقيم التضامن والتكاتف مع تقديمها تبرعا لمبادرة «صندوق الإمارات وطن الإنسانية» التي أطلقها الهلال الأحمر الإماراتي، وذلك بهدف دعم الشرائح الأكثر تأثرا في المنطقة على مكافحة جائحة «كوفيد ـ 19».

ويقول الرئيس التنفيذي لكارتييه في الشرق الأوسط والهند وأفريقيا كريستوف ماسوني: «نحن في كارتييه نشعر بامتنان كبير تجاه أهل المنطقة، ونرى في شهر رمضان الكريم خير فرصة للتعبير عن امتناننا والتزامنا الراسخ بدعم الفئات الأقل حظا والشرائح الاجتماعية التي تعاني من المصاعب، ودعم من يمدون لهم يد العون، ولاسيما في ظل الظروف الاستثنائية الصعبة كالتي يعيشها عالمنا اليوم. ونتطلع قدما للترحيب بشهر رمضان الكريم الذي لطالما كان رمزا لقيم التسامح والتعاون والمشاركة التي تشكل جزءا أصيلا من هوية دارنا، وهي قيم نحن جميعا أحوج ما نكون إليها اليوم».

ومضات

حرية الصحافة.. في الحقبة الكورونية 2020!

يوسف عبد الرحمن
y.abdul@alanba.com.kw

صادف أول من أمس الأحد 3 مايو 2020 اليوم العالمي لحرية الصحافة والإعلام، فماذا عساي أن أقول في هذا اليوم العالمي ونحن نعيش في هذا الكون كارثة تفشي فيروس كورونا؟

يسمى هذا اليوم بإعلان (ويندهوك) يوم أعلنت الجمعية العامة للأمم المتحدة اليوم العالمي لحرية الصحافة في كانون الأول (ديسمبر) عام 1993 بناء على توصية من المؤتمر العام لليونسكو، ومنذ ذلك الحين يتم الاحتفال بالذكرى السنوية لإعلان ويندهوك في جميع أنحاء العالم في 3 مايو باعتباره اليوم العالمي للصحافة بعد مناشدة اجتماع الصحافيين الأفارقة الذين اجتمعوا تحت منظمة اليونسكو وعقد في ناميبيا في 3 مايو 1991.

لقد مارست الصحافة كهاو لها طوال فترة شبابي وتخصصت في أصعب أبواب الصحافة وهو التحقيق الصحافي في قضايا الحروب.

وأنا أكتب سرحت بالفكر والقلم واسترجعت مسيرتي الصحافية، وحمدت الله أنني ما زلت (حيا أُرزق) ولم أبع مدادي وقلمي لأحد، اللهم إلا لرسالتي الصحافية ووطني وأحرار وطني من كل الفئات والشرائح بدوافع مبدئية بعيدة كل البعد عما يسمى بالذباب الإلكتروني الطنان المنان.

اليوم العالمي لحرية الصحافة يتطلب منا أولا أصحاب الميدان أن نطهر وسطنا ومنتسبينا من الارتزاق المجوج بمذلة مسح الجوخ. وأن نمارس أدوارنا الرسالية بنوع من التعفف الذاتي، وأن ننصر كل مظلوم ونتضامن مع من فقدوا أرواحهم اثناء أداء واجباتهم المهنية، وأن نثير قضية من أودعوا في السجون أو تم نفيهم أو يعيشون الغربة عن أوطانهم وأن نشجع كل جديد على دخول بلاط السلطة الرابعة دون خوف الا من الله وما تبقى من ضمير.

الإعلان العالمي لحرية الصحافة مرّ علينا ونحن نعيش وباء كورونا مما يتطلب أن نكون أكثر شفافية في مسؤوليات عملنا المهني، وضرورة كلمة الحق في تقاريرنا الميدانية من حيث الأرقام السلبية والإيجابية، ليقف كل صحافي منا أمام المرآة ويفكر هل باع قلمه؟ ولمن باعه؟ وكم قبض؟ وهل هذا «يسوى» أن يلطخ يديه بثمن بخس؟

إن الدول المتحضرة هي التي تهيئ لصحافييها ان يعملوا في بيئة نظيفة حرة مستقلة بدون املاءات وتوجيه وأيضا ضد الانتهاكات والتضييق على الصحافي في رزقه وعمله.

تحية لكل صحافي حر نظيف لم يبع مداده وتحمل ما تحمل من اذى وملاحقات أو حتى سجن في سبيل القيم والمبادئ التي تعلمها وطبقها في حياته العملية.

إنني أحيي كل الصحافيين الكويتيين والوافدين الذين تعلمت منهم أو وجهوني في حياتي العملية ورحم الله عزّ وجل من رحل والعمر المديد للأحياء.

في اليوم العالمي فرصة لتذكير الجميع بأهمية رسالة مهنة الصحافة التي تنص عليها المادة 19 من الإعلان العالمي لحقوق الإنسان بوصفها حقاً من حقوق الإنسان الأساسية.

ومضة: نحمد الله عز وجل أن أعطى دولتنا وحكومتنا وشعبنا تفاهما مشتركا بأهمية الصحافة الحرة غير المقيدة.

يأتي اليوم العالمي والعالم كله مشغول بانتشار وباء كورونا «كوفيد ـ 19» وهذا يدعونا أولا لأهل الميدان الصحافي إلى أن يمارسوا أدوارهم بكل حرية وشفافية، وأيضا الدعوة للحكومات وأجهزتها إلى تخفيف عمليات التعدي على استقلالية الصحافة وتكريم من فقد حياته وهو يمارس رسالته الإعلامية والصحافية.

آخر الكلام: ما زال عالمنا العربي يمارس الاعتداءات والاعتقالات والاغتيالات بحق الصحافيين والإعلاميين، هذا من جانب، ومن جانب آخر هناك تضييق على الزملاء في الميدان الصحافي بالمعلومات.

زبدة الحجي: لا صحافة ولا إعلام دون ديموقراطية مكتملة الأركان والسلطة الرابعة هي إحدى أبرز أذرع الديموقراطية والحرية.

إن حياة الصحافي العربي على وجه الخصوص معرضة لكل أنواع المخاطر من حروب وأزمات وتوترات أمنية تشهدها المنطقة العربية.

تشير التقارير الصحافية إلى أن 25 صحافيا على الأقل لقوا حتفهم في عام 2019 نتيجة موجة النزاعات الإقليمية، كما لا يزال هناك أكثر من 250 صحافيا في أقبية السجون حول العالم بعد تزايد الأنظمة الاستبدادية العميقة التي تمقت الصحافة بكل أنواعها المعروفة.

أعتقد أنا وجيلي من الصحافيين المخضرمين أننا أخذنا فرصتنا في قطاع الصحافة وتعاملنا مع كل ألوان التقلبات، وعلينا أن نعترف بأن الأنظمة العربية هي أكثر الأنظمة كرهاً للنقد والحريات وحرية التعبير والرأي والرأي الآخر، واليوم هناك مشكلة كبيرة فنحن إن توجهنا للمدح لا نتوقف عن الثناء وإن طرحنا السلبيات ننطلق بها كسرعة الضوء والصوت ولا نتوقف.

في تقديري ان بلدي يملك هامش حرية كبيرا خاصة في وجود والدنا قائد الإنسانية، ورئيس حكومة ووزير إعلام متفهمين لطبيعة وأدوار الصحافة والصحافيين والإعلاميين لتواصل الكويت تألقها والمكانة الرائدة التي تليق بها في تاريخ الصحافة الكويتية بالمحافل الدولية، ولأدوارها في تعزيز المكاسب الصحافية وسلامة أبنائها العاملين في بلاط السلطة ويقدمون الدعم السخي لتعزيز استدامة الصحافة الكويتية.

شكرا مرة أخرى لكل صحافي مد يده ليعلم ويدرب من هم الآن في وسط معمعة الصحافة وما يحدث فيها من استقطاب لهؤلاء الشباب الأفذاذ الذين ادعو الله عز وجل لهم أن يحفظهم من حاضنات الذباب الإلكتروني، وما أكثرها في عالمنا العربي.

تحية وفاء وتقدير لمن يحترم نفسه أولا لينال احترام ناسه ووطنه.

في الزمن الكوروني 2020 تسيدت الكلمة الإلكترونية على الكلمة المكتوبة في وسائل التواصل الاجتماعي والميديا وصار الكل من أصحاب الصحافة وغاب الصحافيون!

في أمان الله..

اتحاد عمال البترول وصناعة البتروكيماويات
Oil & Petrochemical Industries Workers Confederation

بيان ورسالة من اتحاد البترول ونقاباته موجه إلى
سمو رئيس مجلس الوزراء
الشيخ صباح خالد الحمد الصباح حفظه الله

تحية طيبة وبعد ..

في ظل هذه الاوضاع الاستثنائية والتي ألمت بالعالم أجمع وأثرت على مناحي الحياة .. ولعلمنا بأن القرارات الصحية في كل الدول التي تعاني من هذا الوباء تكون استثنائية و ذات مدى قصير في محاولة منها للخروج بأقل الاضرار ... وحفاظا على المصلحة العامة لدولتنا الحبيبة فإننا باسم الجموع العمالية وممثليهم في اتحاد عمال البترول وصناعة البتروكيماويات والنقابات النفطية التابعة له نطالب سموكم التدخل الفوري لإنهاء العبث والحملة الممولة والمنهجة من بعض أصحاب النفوذ وأدواتهم الإعلامية والتي تستهدف القطاع النفطي ومحاولات التقليل من جهوده وتشويه صورته أمام الشعب وذلك بتأجيج صراعات ونشر أخبار كاذبة هدفها ضرب القطاع ومحاولة تفريغه من العمالة الوطنية كي ينقض هؤلاء المتنفذون على عصب اقتصادنا وبسط نفوذهم على ثروات الكويت النفطية ..

سمو رئيس مجلس الوزراء:

نشدد ونؤكد ونطالب بأن يتم حسم القرارات ومناقشتها داخل مجلس الوزراء خاصة أن ما ينشر هو أمور سيادية للدولة يمكن معالجتها والاتفاق عليها بين الوزراء المختصين والمسؤولين عن إدارة القطاع وعدم الرضوخ لبعض المتنفذين اللذين يستغلون أدواتهم الإعلامية من صحف وغيرها للطعن بالقطاع النفطي وحقوق العاملين فيه وامتيازاتهم والتي تصرف جميعها وفق القانون واللوائح المنظمة للقطاع .

سمو رئيس مجلس الوزراء:

إن الوقت الراهن يستدعي منا جميعا رص الصفوف وتوحيد الجهود لمواجهة انتشار فايروس كورونا (covid 19) المستجد والعمل على حماية البلاد والعباد من أخطار هذا الوباء و بعض تجار الأزمات و محاولاتهم لتعويض خسائرهم الاقتصادية المترتبة عليه والاستفادة من هذه الأزمة لتنمية ثروتهم والترويج لخططهم الاقتصادية في مواقع التواصل الاجتماعي عبر حسابات مأجوره وبعض صحفهم و محاولات هؤلاء المتنفذين العبث بأمن الوطن عبر نشر أخبار وأكاذيب القصد منها التأثير على جهود أبنائكم في الصفوف الامامية في محاولة للاستفادة الرخيصة تجاريا في ظل هذه الازمة وكأن ولاء هذه الفئة العابثة للمال وليس للوطن..

وندعوا سموكم وبإسم الاتحاد ونقاباته بضرورة التدخل العاجل وعدم الرضوخ لهؤلاء المتنفذين من تجار الأزمات وتطبيق القانون على هؤلاء ووقف حملاتهم الاعلامية الكاذبة ومحاولة تكسبهم في ظل هذه الظروف الصعبة وتأجيل كل الخلافات حتى لا تتأثر بلادنا الحبيبة لحين انتهاء الأزمة والاستفادة قدر المستطاع من دروس هذه الازمة بوضع خطط مستفيضة وصحيحة بما يتوافق مع المصالح العليا للبلاد و مزيداً من الرفاهية للمواطنين و تخفيف الأعباء المالية عليهم .

حفظ الله الكويت وأميرها وشعبها من كل مكروه وجعلها واحة امن وامان واطمئنان ...

اتحاد عمال البترول وصناعة البتروكيماويات
والنقابات النفطية التابعة له

أعدت دراسة متكاملة طالبت فيها الشركات بالمبادرة لاتخاذ خطوات استباقية للتخفيف من تأثير «كورونا» على موظفيها وأعمالها التجارية والاستثمارية

المحامية أريج حمادة تستعرض آثار «كورونا» على العلاقات التعاقدية المحلية والدولية: عالم المال والأعمال يواجه 5 مخاطر قانونية مهمة بعد انتهاء الوباء

- خسائر «كورونا» لا تقتصر على الأرواح.. ولا بد من الاستعداد للتداعيات القانونية سواء مع الموظفين أو التعاقدات
- الوضع التجاري كلعبة الشطرنج يجب مراعاة تأثير كل حركة على جميع القطع الأخرى بعناية

المحامية أريج حمادة

في ظل الهجمة الوبائية لڤيروس كورونا المتطور بشكل سريع ومخيف على العالم، أصبح للفريق الطبي دور أساسي في علاج الناس، وبعد أزمة «كورونا» سيكون للمحامين الدور الأساسي لعلاج الأضرار والخسائر المالية التي سببتها أزمة «كورونا» على الاقتصاد، لذلك يتعين على الشركات والمصارف والمؤسسات المالية والمصانع أن تكون مستعدة لآثارها المالية والقانونية المتوقعة على أعمالها لما لهذا الوباء من آثار سلبية واضطرابات اقتصادية كبيرة على العالم بشكل متزايد، فالخسائر لن تكون مقتصرة على الأرواح فقط.

وحول هذه الأمور، أعدت المحامية أريج حمادة دراسة متكاملة طالبت فيها الشركات بالمبادرة لاتخاذ خطوات استباقية للتخفيف من تأثير «كورونا» على موظفيهم وأعمالهم التجارية والاستثمارية. وقد تناولت الدراسة إشكالية تصنيف جائحة «كورونا» كقوة قهرية، ومدى تأثيرها على عقود العمل ورواتب الموظفين سواء المتواجدين داخل الكويت أو أولئك العالقين في بلادهم. واستعرضت بالتفاصيل ما يتعلق بالأزمة بالاستثمار الجماعي ومشكلة الانقطاع عن العمل وتأثير الأزمة على التعاقدات الدولية، ولم تغفل التطرق إلى التجربة الصينية في التعامل مع توقف الشركات، واختتمت بتوجيه عدد من التوصيات المهمة لاسيما للشركات التي قد تواجه عدم القدرة على الالتزام بتعاقداتها، وكان من أهم التوصيات أيضا أن الدولة بعد هذه الأزمة يجب أن تعيد النظر في تعديل قوانين العمل والإيجار والقوة القاهرة وإجازات الحجر المنزلي والصحي، فإلى نص الدراسة:

بدأت المحامية حمادة الدراسة بتساؤل مهم: هل جائحة «كورونا» تعتبر قوة قاهرة؟ حيث تثير هذه الاضطرابات الجديدة قضايا قانونية مهمة، وعلى الرغم من أن الوضع يتطور بسرعة، إلا أنه مازال هناك وقت لأصحاب الشركات التجارية لاتخاذ خطوات استباقية للتخفيف من تأثير ڤيروس كورونا على موظفيهم وأعمالهم التجارية والاستثمارية، حيث ينبغي تكييف أعمالهم ووضع التدابير الوقائية والعلاجية للحد من المخاطر القانونية، لذلك سيشهد سوق مكاتب المحاماة طفرة في العمل وسينتعش هذا السوق في المرحلة المقبلة لحاجة الشركات التجارية والأفراد إلى الدعم القانوني.

ويتعين في البداية تحديد المخاطر القانونية المقبل عليها عالم المال والأعمال، أهمها ما يلي:

- القوة القاهرة وتأثيرها على الالتزامات التعاقدية.
- التأثير القانوني والمالي على القروض والائتمان المحلية والدولية.
- التأثير القانوني على العقود العمالية.
- تغطية شركات التأمين لمخاطر كورونا.
- القوة القاهرة وأثرها على الالتزامات التعاقدية.

إن أثر القوة القاهرة يختلف من عقد إلى آخر، لأن المقصود بالذات ليس القاهرة بذاتها، بقدر أثرها على ديمومة الالتزامات التعاقدية، وما إذا كانت تؤثر عليها إلى حد الاستحالة في تنفيذها من عدمه.

ليس صحيحا أن القوة القاهرة تؤدي دائما إلى انقضاء الالتزام وانفساخ العقد تلقائيا، لأن هذا فقط هو الأصل والقاعدة العامة لنظرية السبب الأجنبي المنصوص عليها في المادة 215 من القانون المدني، ذلك أن هناك معالجات أخرى نص عليها المشرع تختلف من عقد إلى آخر، لا يسع المقام لذكرها.

إن ڤيروس كورونا ليس هو القوة القاهرة المباشرة الذي أثر على التزامات العمال وأصحاب الأعمال، بل قرار مجلس الوزراء بإغلاق المنشآت الخاصة الذي صدر نتيجة لهذا الوباء، وبالتالي لا يعنينا تاريخ إعلان ڤيروس كورونا كوباء من قبل منظمة الصحة العالمية بل تاريخ قرار السلطة العامة بالإغلاق لأنه هو السبب الأجنبي المباشر الذي أثر على الالتزامات العقدية.

«كورونا» والقوة القهرية

تقدم مرحلة تنفيذ العقود إحدى أهم المراحل في سياق الوفاء بالالتزامات التي قررت في أحكام العقد وكترجمة لحسن نية المتعاقدين، غير أنه أحيانا قد تحدث مفاجآت تحول إما دون تنفيذه أو أنها قد تجعل من تنفيذه مسألة صعبة ومرهقة بالنسبة لأحد أطراف العقد.

مدى تأثير الظروف الطارئة والقوة القاهرة على مسار تنفيذ العقد، وهل الوباء يدخل ضمن القوة القاهرة؟ يعتمد ذلك على صياغة بند القوة القاهرة في العقد في حال تمت إضافة الأوبئة أم لا، وغالبا ما تكون العقود مقتصرة فقط على الزلازل والحرائق وغيرهما من حالات الكوارث، أما فيما يتعلق بالوباء والأمراض السارية فإن لم تكن مضافة في بند القوة القاهرة فيكون العقد نافذا ولكن في حالة تم الاتفاق على إضافة الأوبئة والأمراض السارية هنا يصبح من حق الطرف المتضرر ان يتمسك بهذا البند لإيقاف تنفيذ العقد.

تعتبر العقود الأداة القانونية الأكثر استهلاكا في المجال التجاري، وفي حال انعقد العقد انعقادا صحيحا فإنه يلزم طرفاه بتنفيذه وفقا لمضمونه، وهو ما يعبر عنه بالقوة الملزمة للعقد. ولكن أحيانا يواجه تنفيذ العقود عدة صعوبات تجعل تنفيذها صعبا أو عسيرا على أحد المتعاقدين أو يستحيل تحققه بسبب حالات استثنائية كالظروف الطارئة أو القوة القاهرة.

ينبغي على الأطراف المتضررة إعادة النظر في عقودهم فيما إذا كانت تنص على شروط القوة القاهرة وما إذا كان ڤيروس كورونا يندرج ضمن الحماية القانونية التي يوفرها البند المعني بالأوبئة أم لا، حيث تعرف القوة القاهرة بشكل عام أنها ظروف غير متوقعة وخارج نطاق سيطرة الأطراف المتعاقدة المعقولة والتي في حال حدوثها يتوقف أداء الالتزامات التعاقدية.

بعض شروط القوة القاهرة تعفي من أداء الالتزامات التعاقدية إذا كان منع الأداء مستحيلا. ووفقا لذلك، فإن بعض شروط القوة القاهرة قد لا تعفي التزامات الطرف إذا ظل الأداء ممكنا، لكنه يصبح أكثر صعوبة ماليا بحيث يتطلب من أحد الأطراف تحمل المزيد من المخاطر.

وقد شرعت نصوص القانون المدني الكويتي رقم 67 لسنة 1980 العديد من المواد لمعالجة القوة القاهرة، كما تضمنت المادة 198 من القانون المدني الكويتي تطبيقا لنظرية الظروف الطارئة، وذلك لمعالجة الالتزام الذي يصبح مرهقا ويهدد بخسارة فادحة للمتعاقدين حيث تنص على «إذا طرأت بعد العقد وقبل تمام تنفيذه ظروف استثنائية عامة لم يكن في الوسع توقعها عند إبرامه وترتب على حدوثها أن تنفيذ الالتزام الناشئ عنه وإن لم يصبح مستحيلا صار مرهقا للمدين بحيث يهدده بخسارة فادحة جاز للقاضي بعد الموازنة بين مصلحة الطرفين أن يرد الالتزام المرهق إلى الحد المعقول بأن يضيق من مداه أو يزيد في مقابله. ويقع باطلا كل اتفاق على خلاف ذلك».

وبالتالي، تضمنت شروط تطبيق هذه النظرية وفقا للمادة 198 من القانون المدني وذلك على النحو التالي:

1 ـ أن يطرأ حادث يندر حصوله، بحيث يكون شاذا، ولا يقع بحسب المألوف مثل الحروب والزلازل والفيضانات.

2 ـ أن يكون الحادث الاستثنائي عاما، أي يشمل جميع الناس، كما هو الحاصل مع انتشار ڤيروس «كورونا».

3 ـ يجب أن يكون الحادث الاستثنائي العام غير متوقع، وغير ممكن تفاديه أو دفعه عند إبرام العقد، بمعنى أنه لم يكن في الحسبان وقت إبرام العقد، ولم يكن بوسع المتعاقدين توقعه في الوقت المذكور.

4 ـ أن يترتب على الحادث الطارئ أن يكون تنفيذ التزام المدين مرهقا، بحيث يهدده بخسارة فادحة، أي يجب أن يكون شديدا يقترب من الاستحالة، ولكنه ليس مستحيلا.

5 ـ يجب أن يقع الحادث الاستثنائي (الظروف الطارئة) بعد إبرام العقد وقبل تمام تنفيذه، فلو وقعت الظروف الطارئة قبل إبرام العقد، لا تطبق النظرية.

أثر «كورونا» على عقود العمل في الكويت

تفشي وباء كورونا أجبر العديد من الشركات في جميع أنحاء العالم على تبني طرق واستراتيجيات جديدة للعمل.

وعالم المال اليوم بحاجة إلى الاستعداد وتوفير الكثير من التفاصيل والخصوصية حول تأثير كورونا على الاقتصاد العالمي والعواقب القانونية المترتبة عليه بسبب الالتزامات القانونية التعاقدية على الشركات التجارية بعد تفشي هذا الوباء، حيث أدى ذلك إلى التأثير بشكل خطير على العمليات التجارية في جميع أنحاء العالم. والحكومات تعمل على حماية مواطنيها في الداخل والخارج، لذلك تهدد هذه الإجراءات بإحداث انقطاع للموظفين عن العمل ما سيعود بالضرر على استمرارية الأعمال التجارية سواء بسبب الحجر الصحي أو الحجر المنزلي أو القيود التي فرضتها الحكومات على السفر والتنقل بين الدول وإغلاق الحدود، ما أدى إلى إحجام الكثير من الناس عن السفر.

لم يعالج قانون العمل الكويتي حالة القوة القاهرة، ولكن نص المادة 61 «يلزم صاحب العمل بدفع أجور عماله خلال فترة الإغلاق إذا تعمد غلق المنشأة لإجبار العمال على الرضوخ لمطالبه، كما يلتزم بدفع أجور عماله طوال فترة تعطيل المنشأة كليا أو جزئيا لأي سبب لا دخل للعمال فيه، طالما رغب صاحب العمل في استمرار عملهم لديه».

الانقطاع الإجباري عن العمل

نتيجة قرار مجلس الوزراء بإغلاق المنشآت التجارية والصناعية والمهنية إغلاقا مؤقتا ضمن إجراءاته الاحترازية ضد تفشي ڤيروس كورونا، يدور الحديث حول مدى استحقاق العمال والموظفين تقاضي أجورهم خلال فترة الإغلاق في ظل عدم استفادة صاحب العمل من جهودهم.

وفي وقت تحمي فيه التشريعات العامل وتوفر له حماية خاصة لأجره وتحرص على حقوقه ودعم استقراره المادي يصبح قرار الإغلاق يمثل «قوة قاهرة» لا دخل لصاحب العمل فيها، فضلا عن أن البعض من أرباب العمل لا يملكون أرصدة تسمح لهم بالاستمرار في صرف الرواتب، فما الحل الذي ينصف الطرفين إذن؟

1 ـ بالنسبة لإغلاق المنشأة بأوامر الدولة في هذه الظروف، فإن العامل الموجود داخل الكويت، وكذلك العامل الذي شمله الحجر المنزلي 14 يوما، وفقا للتعليمات، يستحق الأجر، كما لا يجوز إنهاء عقد العمل لهذا السبب استنادا إلى نص المادة 61 من قانون العمل بالقطاع الأهلي.

- الفرق الطبية تتصدر المشهد لعلاج الناس خلال الأزمة والمحامون سيكون لهم الدور الأساسي في التعامل مع تداعياتها القانونية
- القانون المدني ومراعاة المصلحة المتكافئة للطرفين هما الأساس عند النظر بأحقية العامل العالق بالخارج في الراتب

بعض شروط القوة القاهرة يعفي من أداء الالتزامات التعاقدية.. فهل تنطبق هذه القاعدة على جائحة «كورونا»؟

تقييم المخاطر ومراجعة العقود والتواصل المبكر مع الأطراف الأخرى ووضع خطط للتصدي.. أمور بالغة الأهمية على الشركات الإسراع في اتخاذها

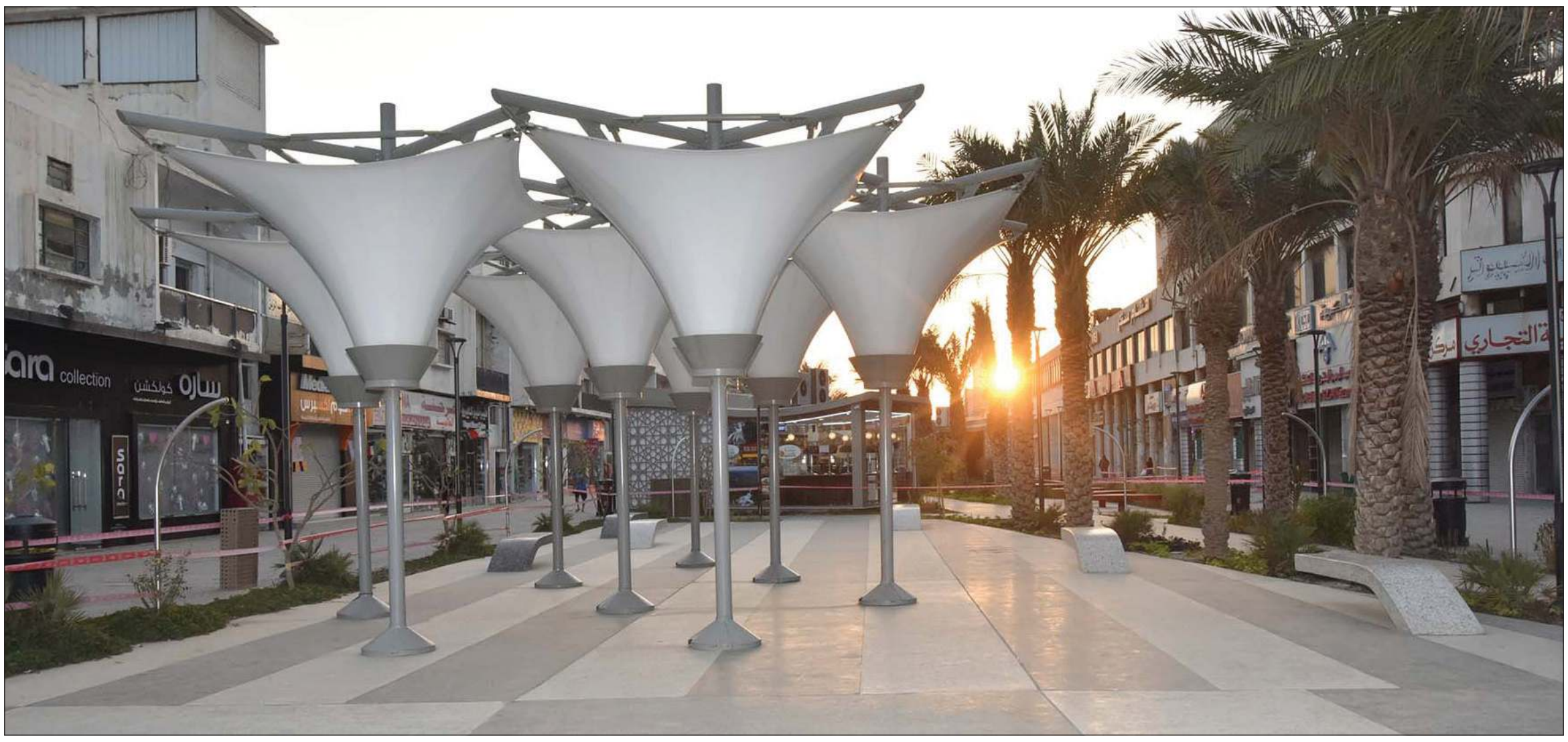

- الأزمة تحتم إعادة النظر في تعديل قوانين العمل والإيجار والقوة القاهرة وإجازات الحجر المنزلي والصحي
- المادة 61 من قانون العمل تلزم الشركات بدفع الأجور طوال فترة تعطل المنشأة لأي سبب لا دخل للعامل فيه

2 ـ أما العامل العالق ببلاده فقد خلا القانون من مواجهة هذه الحالة، ونعتقد أن هذا امتداد للإجازة، مع مراعاة موعد انتهائها، وموعد الحظر المفروض على الطيران.

وفقا للمادة 61 من قانون العمل إذا كانت العطلة بسبب لا يد للعامل فيها التزم صاحب العمل بالأجر طوال فترة التوقف، ولكن شريطة ألا يكون للعامل دخل في العطلة، وهو ما يتطلب التزامه بالميعاد المحدد لعودته من الإجازة والحضور لمقر الشركة لمباشرة العمل أو إبلاغ الشركة بوجوده بالحجر، سواء الإلزامي أو المنزلي من واقع الإقرار، وختم دخول البلاد، وهذا يعني أن وجوده خارج الكويت قد لا يلزم الشركة براتبه، لأن وجوده خارج الكويت يمكن أن يكون بسبب منه أو بسبب الظرف الطارئ.

ونظرا للظروف الاستثنائية، ولعدم وجود تشريع لهذه الظروف، فالأرجح الرجوع إلى القواعد العامة المنصوص عليها في القانون المدني، والتي نظمت الظروف والقوة القاهرة، والتي يراعي فيها القانون المصلحة المتكافئة للطرفين، والأفضل هو أن يتدخل «المشرع» للحل.

ان المشرع الكويتي أشار إلى بعض حالات الوقف المتعارف عليها في القانون، كوقف عقد العمل بسبب وقف العامل عن العمل لمصلحة التحقيق أو إذا حبس بسبب اتهام صاحب العمل وغيرها من الحالات، إلا أنه في المقابل لم يشر إلى الحالات التي يترتب عليها وقف عقد العمل بسبب القوة القاهرة، ومع ذلك فإن القضاء الكويتي مستقر على إمكانية وقف عقد العمل إذا طرأ خلال مدة تنفيذه أمر يجعل ذلك التنفيذ مستحيلا لمدة مؤقتة، لذلك فلم يتردد باعتبار أن الغزو العراقي للكويت قوة قاهرة من شأنها وقف عقد العمل وقفا مؤقتا لا أن تؤدي إلى انقضائه.

أثر «كورونا» على عقود الإيجار

بتاريخ 2020/3/12 أصدرت الحكومة الكويتية قرارا بإغلاق جميع المحلات التجارية والمجمعات وقطاع الأعمال بشكل عام وبالتالي يتوقف المستأجر عن الانتفاع بالعين المؤجرة وهنا يثور تساؤل مهم جدا، ما الأثر القانوني المترتب على هذا الالتزام بعد توقف الأعمال بناء على قرارات صدرت من مجلس الوزراء للحد من انتشار كورونا في حالة عدم اتفاق الأطراف على حل ودي يوازن العلاقة؟

قانون الإيجار الكويتي لم ينظم حالة القوة القاهرة وغالبا عقود الإيجار لا تتضمن بند القوة القاهرة في الكويت وحتى لو تضمنت من النادر يتم إضافة فقرة الأوبئة لذلك بالإمكان الاستفادة من المادة 198 من القانون المدني على اعتبار ان العقد شريعة المتعاقدين.

كذلك الاستفادة من المادة 581 من القانون ذاته على أنه إذا ترتب على عمل ما صدر من السلطة العامة نقص في انتفاع المستأجر جاز له طلب فسخ العقد أو إنقاص الأجرة والتي تنص على أنه:

1 ـ إذا ترتب على عمل صدر من السلطة العامة في حدود القانون نقص كبير في انتفاع المستأجر، جاز له أن يطلب فسخ العقد أو إنقاص الأجرة، ما لم يكن عمل السلطة لسبب يعزى إليه.

2 ـ ولا يكون للمستأجر حق في التعويض قبل المؤجر إلا إذا كان عمل السلطة العامة قد صدر لسبب يكون المؤجر مسؤولا عنه.

3 ـ وكل ما سبق ما لم يقض الاتفاق بغيره.

بالإضافة إلى انه بالإمكان الاستناد أيضا إلى نص المادة 215 والتي أجازت وقف تنفيذ الالتزامات مؤقتا إلى حين زوال الحادث الطارئ حيث تنص على انه: «في العقود الملزمة للجانبين، إذا أصبح تنفيذ التزام أحد الطرفين مستحيلا لسبب أجنبي لا يد له فيه، انقضى هذا الالتزام، وانقضت معه الالتزامات المقابلة على الطرف الآخر وانفسخ العقد من تلقاء نفسه، فإن كانت الاستحالة جزئية، كان للدائن، بحسب الأحوال، أن يتمسك بالعقد فيما بقي ممكن التنفيذ، أو أن يطلب فسخ العقد.. ويمكن للمستأجر إنهاء العقد مع تعويض المالك».

أما المادة رقم 610 من ذات القانون فقد نصت على أنه:

1 ـ إذا حدث لأحد طرفي العقد ظروف غير متوقعة من شأنها أن تجعل استمرار الإيجار مرهقا له، جاز للقاضي بناء على طلبه، وبعد الموازنة بين مصالح الطرفين، إنهاء الإيجار مع تعويض الطرف الآخر تعويضا عادلا.

2 ـ فإذا كان المؤجر هو الذي يطلب إنهاء العقد فلا يجبر المستأجر على رد المأجور حتى يستوفي التعويض أو يحصل على تأمين كاف.

أما بشأن مواعيد سداد الأجرة فقد عالجها نص المادة 20 من المرسوم بقانون رقم 35 لسنة 1978 في شأن إيجارات العقارات، والتي تقرر حق المستأجر إثبات أن تأخره في الوفاء كان راجعا إلى عذر قوي تقبله المحكمة، وذلك إذا أوفى المستأجر بعد رفع الدعوى وقبل إقفال باب المرافعة جميع الأجرة المستحقة عليه، وتقدير العذر القوي من المسائل التي تختص بها محكمة الموضوع توقف الأعمال التجارية وتغطية التأمين.

هل يغطي التأمين أضرار كورونا على الأعمال التجارية المتضررة؟

● على الصعيد المحلي، فالشركات التجارية الكبيرة فقط هي التي تهتم بالتعاقد مع شركات التأمين ولكن أغلب الشركات التجارية لا تهتم كثيرا بمسألة التأمين بما فيهم المشروعات الصغيرة أيضا. بعكس الشركات التجارية العالمية فمسألة التأمين من المسائل المهمة التي تحرص الشركات على وجودها. والعديد من الشركات لديها تأمين ضد انقطاع الأعمال ولكن عادة يكون التأمين متعلقا بالخسائر والأضرار الناجمة عن الأحداث الكارثية مثل الأعاصير والزلازل والحرائق وليس الأوبئة، حيث تحرص شركات التأمين في سياستها على استبعاد الأمراض المعدية بما في ذلك انقطاع الأعمال وتوقفها إلا في حالات استثنائية إن كان هناك بند واضح وصريح على عدم استبعاد الأوبئة في عقد التأمين المبرم بين شركة التأمين والشركة التجارية. وفي هذه الحالة يكون هناك مجال للمفاوضات حول ما إذا كان «كورونا» من ضمن الأوبئة التي تدخل في التأمين أم لا.

إلا أن سياسة التأمين الخاصة بقطاع الأعمال تنجم عن الأضرار المادية للممتلكات وبالتالي لن تتم تغطية الأضرار الناتجة عن إغلاق المصانع وإيقاف العمل بسبب تفشي مرض كورونا لأن سياسة التأمين لا تغطي الأضرار والخسائر بسبب التوقف عن العمل.

لذلك فالصياغة الدقيقة في العقود هي المفتاح الأساسي لضمان الحماية الكافية من عقود الشركات التجارية، سواء المتعلقة ببند التأمين أو القوة القاهرة.

أثر كورونا على التعاقدات الدولية

بدأ «كورونا» عمليا، دون أن يلاحظه أحد، في «إصابة» العقود التجارية، مما أثر بشكل كبير على العقود الدولية، وخاصة العقود مع الأطراف الصينية لذلك في حالة استحالة تنفيذ العقد تلقائيا ينتهي ولكن هناك عقودا يرغب أطرافها في الاستمرار، ومثال على ذلك العقود الطويلة الأجل، لماذا تنهي عقد توريد الغاز الطبيعي المسال لمدة 20 عاما بسبب إغلاق منفذ لمدة شهر واحد؟

تحتوي العديد من الاتفاقيات الدولية على بند القوة القاهرة بظروف متفاوتة، والتي لا تتضمن عادة وباء.

تعترف دول القانون العام مثل أستراليا والمملكة المتحدة والولايات المتحدة والعديد من الدول الأخرى بعدم الإنصاف في إلزام الأطراف بتنفيذ العقود.

الاستثمار الجماعي

الاستثمار الجماعي هو نوع من إدارة الثقة ذات عتبة دخول منخفضة، مما يسمح لصغار المستثمرين بالاستثمار في سوق الأوراق المالية وسوق العقارات والمعادن الثمينة وغيرها، مما يحقق ربحا من استثمار أموالهم. هذا هو استثمار رأس المال المشترك للمستثمرين، مما يجعل من الممكن كسب المال عن طريق زيادة رأس مالها بشكل ملحوظ.

تستثمر صناديق الاستثمار الجماعية المستثمرين في مجموعة واسعة من الأدوات أهمها الأوراق المالية والعقارات.

ما وضع هذه المؤسسات الجماعية في أزمة كورونا؟

● باعتقادي يعتمد على أسلوب الإدارة المتبعة في الاستثمار الاجتماعي فإن كانت إدارة مبنية على اسس علمية وقانونية ومالية سليمة ستتخطى مخاطر وأضرار كورونا والعكس صحيح والخطورة تكمن في حالة الاقتراض من البنوك الدولية، فإن تم اعتماد كورونا دوليا كقوة قاهرة فلا يوجد اي خطورة ولكن في حالة عدم اعتماد فيروس كورونا قوة قاهرة هنا بإمكان هذه البنوك ان تقوم بتسييل الضمانات المرهونة مما سيشكل خسارة مالية جسيمة على المستثمرين في الاستثمار الجماعي.

توصيات مهمة على الشركات المبادَرة إلى تنفيذها

ـ ضرورة قيام الشركات التجارية بتقييم مخاطرها القانونية والمالية، فهذا هو الوقت المناسب لوضع خطط للتصدي لجميع المخاطر المتوقعة في المستقبل. فبالنسبة للشركات التي تواجه احتمال عدم القدرة على الأداء بموجب العقود الحالية، فإن قيامها بخطوات استباقية كالمراجعة القانونية للعقود ذات الصلة والتواصل المبكر مع الطرف الآخر أمر بالغ الأهمية.

ـ الوضع التجاري كما هو الحال في لعبة الشطرنج، يجب مراعاة تأثير كل حركة على جميع القطع على اللوحة بعناية فان فشلت الشركة في التخطيط للمستقبل قد تجد نفسها خارج اللعبة.

ـ ضرورة تعديل بعض أحكام قانون العمل وإضافة القوة القاهرة وتنظيم إجازات الحجر المنزلي والحجر الصحي.

ـ ضرورة تعديل بعض أحكام قانون الإيجار.

التجربة الصينية في التعامل مع توقف حركة العمل

في 30 يناير أعلنت منظمة الصحة العالمية حالة الطوارئ عالميا للتصدي لفيروس كورونا، ما أدى إلى إلغاء الفعاليات الكبرى في العديد من البلدان، وساهم أيضا ذلك في تقليص العديد من الشركات الدولية عملياتها التجارية منذ اندلاع هذا الوباء. وقد أدى كل ذلك أيضا إلى توقف المئات من المصانع في الصين عن العمل، وبالتالي تعطيل الإنتاج وقطع الغيار ومن ثم تعطل الحركة والعمل وبالتالي انخفاض ملحوظ في الاستهلاك والضغط على الشركات الدولية في العديد من القطاعات بما في ذلك التعليم والطيران والسياحة والتجارة والضيافة والاستثمار والشحن وغيرها، ما يترتب عليه عواقب مستقبلية قانونية واقتصادية.

في فبراير 2020، بدأت الشركات الصينية في إصدار إشعارات القوة القاهرة إلى الأطراف الأخرى في العقود الدولية. ويتبع ذلك توقف العرض والتصنيع في المناطق الثلاث المسؤولة عن معظم صادرات الصين. بالإضافة إلى التأثير المتوقع على توريد وتصنيع المنتجات والمكونات (والعمال) من الصين، مركز التصنيع في العالم، هناك بالفعل تأثير واضح على السلع التي تستوردها الصين من دول أخرى حول العالم، مثل الغاز السائل.

تقوم الحكومة الصينية، من خلال غرفة التجارة الدولية الصينية، بإصدار شهادات قوة قاهرة تعتمد عليها الشركات الصينية، وتنشر المحاكم الصينية بالفعل مبادئ توجيهية حول هذا الموضوع وتستعد للدعاوى القضائية المتوقعة وذلك كله في محاولة لإعفاء المصدرين المحليين من الوفاء باتفاقيات تعاقدية مع المشترين الأجانب لكن هناك مخاوف من أن الطفرة في شهادات قاهرة قد تقوض مصداقية بكين.

إغلاق التصنيع الصيني سيكون له تأثير سلبي على سلسلة التوريد العالمية، إلى جانب التأثير المترتب على مشاريع البناء والصناعات التحويلية والبنية التحتية الأخرى، ما يسبب اضطرابا ماديا واقتصاديا سواء بشكل مباشر أو غير مباشر على الأسواق الأخرى، بما في ذلك أسواق السلع الأساسية (الحديد والنحاس وتجارة التجزئة والنقل والصناعة وكذلك قيود السفر) وذلك كله سيكون له تأثير بشكل كبير على الأنشطة التجارية والبناء والتشغيل، بالإضافة إلى قطاع الشحن سواء من حيث تعطيل الرحلات أو إغلاق الحدود أو التأخير نتيجة الفحوصات الصحية والفنية التي تتم في الموانئ أو بسبب قرارات الحكومة في إغلاق الحدود أو بسبب الحجر الصحي للحالات المشتبه فيها بين الطاقم أو الركاب على متن السفن والذي ينتج عنه بالتالي التأخير في تسليم البضائع، وهذا كله يؤدي إلى عواقب باهظة التكلفة وآثار لوجستية وتأمينية كبيرة. لذلك لا بد من وضع العديد من الخطط الاستراتيجية لضمان استمرارية العمل.

الأنباء
الثلاثاء 5 مايو 2020

الدوخي أكد أن إدارة الجمعية تحرص دائماً على الشفافية في إعلانها عن الإصابات بـ «كورونا»

تفعيل خطة الطوارئ في «تعاونية الشامية» و4 فرق لمكافحة «الجائحة»

■ الراشد: نتواصل باستمرار مع «الصحة الوقائية» واتفقنا مع «زين» لتشغيل بوابات إلكترونية على مداخل الجمعية باستخدام تطبيق «شلونك»

■ الدرباس: حريصون على صحة المساهمين والمتسوقين والجمعية تقوم دورياً بإخضاع عمالتها للفحوصات المقررة من قبل «الصحة»

محمد راتب

لاتزال ضربات ڤيروس «كورونا» المستجد مستمرة في الجمعيات التعاونية، حيث تتزايد أعداد التعاونيات التي أصيب بعض متطوعيها، ما استدعى إغلاق الأسواق المركزية والفروع والإدارة العامة كإجراءات احترازية للتعقيم.

وفي هذا السياق، قال أمين سر مجلس إدارة جمعية الشامية والشويخ التعاونية عادل الدوخي إن مجهودات المتطوعين في خدمة أهل المنطقة تاج فخر على رؤوسنا جميعا، كما أن الإصابة وسام شرف على صدور المتطوعين ونتمنى لهم الشفاء العاجل.

وأضاف الدوخي: من أجل الشفافية في التعامل مع المساهمين والمتسوقين في الجمعية نذكر أنه ـ للأسف ـ أصيبت مجموعة من المتطوعين وبعض العاملين في الفترة الصباحية بالڤيروس، ونتيجة لذلك تم إيقاف فريق التشغيل الصباحي بالكامل عن العمل، والاستعاضة عنه بفريق التوصيل، ما أدى إلى توقف خدمة التوصيل في الفترة الصباحية، وهذا الأمر أثر بشكل مباشر على سرعة وخدمة التوصيل، ومن ثم فإننا نسعى بشكل حثيث من أجل عودة الأمور الى شكلها الطبيعي من خلال وضع الخطط والتصورات في هذا الشأن.

عادل الدوخي

عبدالله العثمان الراشد

خالد الدرباس

وتابع: تسعى الجمعية من خلال ما تقوم به من إجراءات وقائية إلى المحافظة على صحة المساهمين والمتسوقين جميعا، وذلك وفق خطط مدروسة، وتحركات حثيثة على مختلف الأصعدة، وفعلنا خطة الطوارئ التي وضعها مجلس الإدارة خلال اجتماعاته المتواصلة، من أجل تعقيم الجمعية بكل أفرعها ومنافذها بطرق آمنة، ومن ثم تشغيل مرافقها بما يسمح لمرتاديها بالتسوق بأمان، وذلك خلال مراحل عدة أبرزها تقسيم العمل في مجلس الإدارة إلى فريقين تحسبا للأسوأ، وتلافيا للمفاجآت التي قد تحدث نتيجة للإصابات غير المتوقعة، وتشكيل 4 فرق عمل في مختلف التخصصات والأعمال التي تقدمها الجمعية لمرتاديها، من كاشيرية وعمال وإداريين ومسؤولين، وعزل الفرق عن بعضها في جميع المجالات.

وزاد: وفرنا مساكن آمنة لجميع موظفي الجمعية، تحتوي على جميع الخدمات المعيشية والصحية لهم في 3 مدارس منفصلة، بحيث يسكن في كل مدرسة فريق، مع عزله في مجموعات، وعند إصابة أي شخص في أي فريق يتم إيقاف جميع الفريق عن العمل لمدة 14 يوما والحجر عليه في المدرسة، مع عمل المسحات والفحوصات اللازمة، للتأكد من خلوه من الإصابة، وفي حال اكتشاف إصابة في أحد عناصر الفريق يتم توقيف أعماله في الجمعية، وتولي فريق آخر العمل مع الالتزام التام بتعقيم الجمعية ومرافقها لأكثر من يوم وبالطرق والوسائل المعتمدة من وزارة الصحة.

بدوره، قال أمين الصندوق في مجلس الإدارة عبدالله العثمان الراشد: إننا نتواصل بشكل مستمر مع وزارة الصحة متمثلة في «الصحة الوقائية» لعمل مسحات للفريق الموقوف، للتأكد من سلامته قبل مباشرته العمل، حفاظا على صحة الجميع، موضحا أنه تمت السيطرة على الإصابات والكشف عن مصادرها، من خلال المتابعة المباشرة لكل كبيرة وصغيرة في سير العمل.

وكشف الراشد أن مجلس الإدارة اتفق مع شركة زين لتشغيل بوابات إلكترونية على مداخل الجمعية بأفرعها، وذلك باستخدام تطبيق «شلونك»، للتأكد من التزام الخاضعين للحجر المنزلي وعدم اختراقه، ونفتخر بالعمل التطوعي في الجمعية وفي الكويت بصفة عامة، ونراه عملا يتميز به أبناء وبنات الكويت، وهذا ما ساهم في التخفيف من حدة الأزمة وجعلها تحت السيطرة، وساهم بشكل خلاق في دعم المجهودات التي تقوم بها الجهات الرسمية المعنية بالأمر.

وأشار إلى أن خطة الجمعية ترتكز على محاولة الوصول إلى مرحلة يخلو فيها العاملون من أي إصابة، من خلال الاكتشاف المبكر لها، وإخضاع المصابين أو المخالطين للحجر حسب المواصفات المتبعة، حيث يأتي ذلك في سياق اهتمام الجمعية بتقديم أفضل السلع والخدمات للمساهمين والمتسوقين، بما يتناسب مع متطلباتهم التسويقية التي تتميز بها الجمعية خلال تاريخها الطويل والحافل بالنجاحات في العمل التعاوني، وتلبية لاحتياجات أهالي الشامية والشويخ، من أجل التخفيف عنهم خلال هذه الظروف الاستثنائية التي تمر بها البلاد.

وفي الإطار ذاته، أكد رئيس لجنة المشروعات الصغيرة خالد الدرباس تميز العمل الجماعي بين أعضاء مجلس الإدارة والموظفين والمتطوعين، لخدمة أهالي الشامية والشويخ بشكل خاص والكويت عامة، مبينا أن هذا العمل الجماعي يأتي من منطلق وطني، متواصل مع ما تتطلب الفترة الراهنة من تكاتف الجهود من أجل حماية الكويت وأهلها من هذه الجائحة التي أصابت العالم بأسره.

وقال: منذ بداية الأزمة تسعى الجمعية جاهدة للمحافظة على صحة المساهمين والمتسوقين، وتوفير كل الإمكانيات التي من شأنها مكافحة هذه الجائحة، بفضل ما تقوم به من إجراءات صارمة، وفق خطط تضعها الإدارة باستمرار وحسب ما يستجد من أحداث، ومن ثم توفير مواد التعقيم ومستلزمات الوقاية في كل منافذ الجمعية، كما تقوم الجمعية بشكل دوري بإخضاع عمالتها للفحوصات المقررة من قبل وزارة الصحة، وذلك وفق خطط أقرها مجلس الإدارة والتي تسعى الجمعية من خلالها إلى سلامة المتسوقين وتجولهم في الجمعية بأمان من أجل شراء متطلباتهم، مشددا على أن الجمعية التزمت منذ البداية بالشفافية في الكشف عن حالات الإصابة في الجمعية، والإسراع في عزلهم.

الذياب لـ «الأنباء»: إتاحة الفروع المستثمرة للجمهور ضرورة لاستمرار شريان الحياة

محمد راتب

صالح الذياب

دعا رئيس مجلس إدارة جمعية الشامية والشويخ التعاونية صالح الذياب في تصريح لـ «الأنباء» إلى إطلاق سراح الفروع المستثمرة وإتاحتها للجمهور بعد أكثر من شهر على تعطيلها، حيث توقفت عجلة الحياة في هذه القطاعات التي تعتمد عليها الحياة في الكثير من البيوت، مشيرا إلى أنه لا مانع من مواصلة العمل عن طريق حجز الموعد عبر موقع وزارة التجارة خلال ساعة معينة بحيث يتسوق الراغب في ذلك في السوق المركزي ويحصل على الخدمات الأخرى والفروع المستثمرة كالمكتبة والنظارات وغيرهما.

وبين أن هناك العديد من المشاريع الاقتصادية الصغيرة أعلنت إفلاسها كما تراكمت الديون على المستهلكين، خصوصا أن أملاك الدولة لم توقف استقطاعاتها ولا الكهرباء والماء أعلنت إعفاء المستأجرين، محذرا من أن إيرادات التعاونيات باتت مهددة بالتدهور. وأضاف أنه إذا تم تعطيل المستثمر وعدم السماح له بمباشرة عمله، فإنه لن يسدد الإيجار وعلى الجمعية أن تدفع لأملاك الدولة والكهرباء والماء والموظفين، ونحن نعيش في نفق لا يرى فيه نور حتى الآن، لذلك ندعو لإعادة توسيع قائمة الأنشطة وفتح المحلات المستثمرة في التعاونيات كونها المقصد الأهم للخدمات الحيوية للمواطنين والمقيمين داخل المناطق. وأشار الذياب إلى أن جمعيات جابر العلي والظهر وأبو فطيرة والعدان والقصور وصباح السالم فتحت أبوابها لأهالي منطقة مبارك الكبير والقرين للتسوق بعد مصابها الأخير، ورحبت بسكان المنطقتين للتسوق من كل مرافقها وأسواقها.

إصابة رئيس جمعية الصباحية

أكدت جمعية الصباحية التعاونية إصابة رئيس مجلس الإدارة حمد علي الميع بڤيروس كورونا، متمنية له الشفاء العاجل والعودة لمواصلة العمل من جديد.

.. وإصابة موظف في سوق الدوحة وإغلاقه 24 ساعة

أكدت جمعية الصليبخات والدوحة التعاونية إصابة موظف بڤيروس كورونا في سوق الدوحة المركزي، مبينة أنه سيتم إغلاق السوق 24 ساعة لحين الانتهاء من التعقيم بعد إبلاغ وزارة الصحة، وجار أخذ كل التدابير الوقائية.

وفي إطار آخر، أعلنت جمعية مبارك الكبير التعاونية عودة العمل بسوق رقم 4 بعد الانتهاء من تعقيمه.

إغلاق سوق جليب الشيوخ بعد إصابة أحد المتطوعين

أعلن المدير المعين في جمعية جليب الشيوخ التعاونية علي حسن عن اكتشاف حالة إصابة بڤيروس كورونا لأحد المتطوعين في السوق المركزي، مشيرا إلى أنه سيتم إغلاق السوق وإيقاف خدمة التوصيل مؤقتا لحين الانتهاء من التعقيم بالكامل وإبلاغ الجهات المعنية.

تعطيل العمل في «الزراعة» أسبوعاً عقب اكتشاف إصابة بـ «كورونا»

محمد راتب

أعلنت الهيئة العامة لشؤون الزراعة والثروة السمكية اكتشاف إصابة بڤيروس كورونا المستجد لأحد الموظفين. وقالت الهيئة: حرصا على سلامة العاملين والمراجعين يرجى عدم التواجد من يوم الاثنين 4 الجاري ولمدة أسبوع في مباني الهيئة بمنطقة الرابية كإجراء احترازي حتى يتسنى إجراء اللازم.

وفي هذا السياق كشف مصدر مسؤول لـ «الأنباء»، عن أن ادارة «خدمة المواطن» مستمرة في تقديم خدماتها ودعم الأعلاف بحضور جميع موظفيها، في حين يشمل الإغلاق المبنى الرئيسي وإدارة المشاريع احترازيا للتأكد من عدم وجود أي إصابة.

البصري: «قرطبة» أول جمعية توفّر مستلزمات الوقاية للعائدين

محمد راتب

ناصر البصري

أكد رئيس مجلس إدارة جمعية قرطبة التعاونية ناصر البصري في تصريح خاص لـ «الأنباء»، أنه تم توفير المستلزمات الوقائية ومواد التعقيم للعائدين من خلال رحلات الإجلاء من مساهمي الجمعية وذويهم، مشيرا إلى أنه جرى التوزيع لـ 140 شخصا منذ بدء رحلات الإجلاء. وذكر البصري أن آلية التسجيل كانت «أونلاين» والتوصيل يتم حتى باب المنزل، موضحا أن الجمعية مستمرة في توفير المستلزمات المتنوعة لحين الانتهاء من عمليات الإجلاء، وذلك لتقديم هدية مناسبة للعائدين وذويهم خلال الفترة الحالية.

إعلانات الدليل 22272748 - 22272749

خزان نعمة
معتمد من وزارات الدولة وكذلك معهد الأبحاث الكويتي
خزانات مياه GRP مستقبل أنظمة تخزين المياه
• كفالة عشرون عاما.
نعمة منتج كويتي حاصل على شهادة الأيزو
• الخزان ٤ طبقات معزول مصنوع من البولي أثيلين النقي.
• مصنع آلياً قطعة واحدة دون وصلات.
• أحجام مختلف من ١٥٠ إلى ٥٠٠٠ جالون.
٢٤٨١٤٤٨٣ - ٩٤١٢٢٢٧١ - ٢٤٨٣٩٤٠٢ - ٢٤٨٣٩٤٠٣
٢٤٩٢٩٢٣٣ - ٩٩٠٤٩٢٣٦

خزانات الزامل
الرواد في تحسين الجودة العالمية
• نهتم بصحتكم
المادة الخام المستخدمة والمواد المضافة في صناعة خزانات الزامل تساعد في حمايتها من التدهور عند التعرض للأشعة فوق البنفسجية
حاصل على شهادة الآيزو TUV CERT ISO 9002
صناعة سعودية
كفالة 5 سنوات
٩٠٠٠٣٩٣٢ - ٦٥٨١١٧٤٧ - ٢٢٦١٢٩٠٠ - ٢٢٦١٢٦٠٠

الشركة المتحدة للفيبر جلاس والبولي إثيلين
United Fiber Glass and Boly Ethelen Co.
المتخصصة في مجال
الفيبر جلاس
وبولي إثيلين
وخزانات G.R.P
وخزانات الوقود
والبايبات والديكور
المعتمدة من منظمات
الغذاء والماء العالمية
ومعهد الأبحاث الكويتي
المتحدة
المهبولة/ 23717770
مباشر/ 51515130
الجهراء/ 24574340
مباشر/ 65999661

DAIKIN
AIR CONDITIONING
تكييف دايكن
- الصيانة وعقود سنوية 69030266
- مبيعات الوحدات المنفصلة 66645882
- مبيعات التكييف المركزي 66645882
- مبيعات أجهزة تكييف VRV الذكية 69021500
- الشركة الكويتية اليابانية للتكييف
العارضية : Authorized Distributor / 22942170

شركة بوم النوخذة العقاري
متخصصون في العقار منذ 2006
بيع - شراء - إدارة أملاك الغير
• مطلوب بيوت وفلل للبيع والايجار بكافة مناطق الكويت.
سهولة في التعامل ومصداقية في العمل
• مطلوب أراضي في المسايل - الفنيطيس وأبو فطيرة.
يوجد لدينا أقسام للصيانة الشاملة
في الصحي والكهرباء والعازل الأصلي والنجارة والستلايت
لا تتردد في عرض عقارك ونحن نقوم بتسويقه لكم
للاتصال: 99855662 - 67090444 ابو سعد

لاعلاناتكم في دليل الأنباء 22272748 22272749

لاعلاناتكم في دليل الأنباء 22272748 22272749

لاعلاناتكم في دليل الأنباء 22272748 22272749

لاعلاناتكم في دليل الأنباء 22272748 22272749

لاعلاناتكم في دليل الأنباء 22272748 22272749

«الأنباء» تنفرد بنشر إحصائية عنها عبر 62 رحلة في المراحل الثلاث

«الجزيرة» شاركت بعودة 6549 مواطناً ضمن عمليات الإجلاء من الخارج

■ 3309 ركاب في المرحلة الأولى و2616 في «الثانية» و624 في «الثالثة»

■ 14 وجهة وبلداً ودولة وصلت إليها «الجزيرة» لإجلاء رعايانا ونقلهم إلى أرض الوطن

■ «الجزيرة» شاركت بـ 31 رحلة في المرحلة الأولى و23 في «الثانية» و8 في «الثالثة»

ثامر السليم

كان لـ «طيران الجزيرة»، الذي وضع كامل أسطوله المكون من 14 طائرة تحت تصرف الحكومة المشاركة، بصمة في عمليات عودة المواطنين إلى أرض الوطن باستعادة 6549 مواطنا ومواطنة على متن 62 رحلة مختلفة ومتنوعة جابت خلالها 14 وجهة وبلدا ودولة وذلك ضمن أكبر عملية إجلاء للمواطنين الكويتيين من الخارج إلى أرض الوطن بسبب انتشار وباء فيروس كورونا، حيث يأتي ذلك استمرارا للمساندة التي طالما التزمت الشركة بتوفيرها في مثل هذه الأوقات الصعبة وغيرها من الأزمات من منطلق واجبها الوطني ودعما للجهود التي تقوم بها الحكومة.

«الأنباء» تنفرد بنشر إحصائية الاجلاء التي شاركت بها طيران الجزيرة في المراحل الثلاث الأولى والثانية والثالثة، بالإضافة الى الوجهات التي ذهبت اليها وقامت بإجلاء رعايانا منها، حيث استطاع أسطول الجزيرة المكون من 14 طائرة أن يقوم باستعادة 6549 مواطنا ومواطنة على متن 62 رحلة مختلفة ومتنوعة جابت خلالها 14 وجهة وبلد ودولة والتي كان منها: الرياض ودبي والدمام والبحرين والدوحة وعمان والإسكندرية والقاهرة وإسطنبول وأذربيجان/ جورجيا وسراييفو وموسكو/ يريڤان وجاتويك وپولندا.

المرحلة الأولى

وقد تضمنت رحلات المرحلة الأولى من اجلاء المواطنين عودة 3309 مواطنين ومواطنات على متن 31 رحلة، حيث وصل في اليوم الأول 15 رحلة بإجمالي 1535 مسافرا، وفي اليوم الثاني 9 رحلات بإجمالي 950 مسافرا وفي اليوم الأخير من المرحلة الأولى 7 رحلات بإجمالي 824 مسافرا، هذا وكان الإجمالي من الدول التي تم اجلاء المواطنين، من البحرين 486 مسافرا ومن دبي 624 مسافرا ومن الدوحة 450 مسافرا ومن الدمام 462 مسافرا ومن الرياض 336 مسافرا ومن عمان 631 مسافرا ومن القاهرة 190 مسافرا، و130 مسافرا من الإسكندرية، كما بلغت اجمالي الرحلات بالمرحلة الأولى 4 رحلات من البحرين و6 من دبي و4 من الدوحة و4 من الدمام و5 من الرياض و5 من عمان، ورحلتين من القاهرة ورحلة من الإسكندرية.

وشهد اليوم الأول من المرحلة الاولى عودة المواطنين 1535 مسافرا على متن 15 رحلة جوية، موزعة على 4 رحلات إلى الرياض تحمل على متنها 243 مسافرا، و3 إلى دبي تحمل 333 مسافرا، و3 إلى البحرين وتنقل 362 مسافرا، ورحلتين إلى الدوحة وتنقل 238 مسافرا.

وفي اليوم الثاني من المرحلة الاولى، فقد شهد عودة المواطنين 950 مسافرا على متن 9 رحلات جوية، موزعة على 3 رحلات إلى دبي تحمل على متنها 265 مسافرا، ورحلة إلى الدمام وتحمل 129 مسافرا، ورحلة إلى البحرين وتنقل 124 مسافرا، ورحلتين إلى الدوحة وتنقل 212 مسافرا، ورحلة من الرياض وتنقل 93 مسافرا، ورحلة من عمان تحمل 127 مسافرا.

وفي ختام المرحلة الاولى شاركت الجزيرة بنقل 824 مسافرا على متن 7 رحلات جوية، موزعة على 4 رحلات إلى عمان تحمل على متنها 504 مسافرين، ورحلة إلى الاسكندرية وتحمل 130 مسافرا، ورحلتين إلى القاهرة وتنقل 190 مسافرا.

المرحلة الثانية

وقد تضمنت رحلات المرحلة الثانية من اجلاء المواطنين عودة 2616 مواطنا ومواطنة على متن 23 رحلة، حيث وصل في اليوم الأول 11 رحلة بإجمالي 1400 مسافر وفي اليوم الثاني 8 رحلات بإجمالي 855 مسافرا وفي اليوم الأخير من المرحلة الثانية 4 رحلات بإجمالي 361 مسافرا، هذا وكان الإجمالي من الدول التي تم اجلاء المواطنين منها: وصل من أذربيجان/ جورجيا 50 مسافرا ومن عمان 1229 مسافرا ومن القاهرة 227 مسافرا ومن الاسكندرية 523 مسافرا ومن البوسنة والهرسك 63 مسافرا، كما بلغ اجمالي الرحلات بالمرحلة الثانية 10 رحلات من عمان و2 من القاهرة ورحلة من أذربيجان/ جورجيا و4 من الاسكندرية و5 من اسطنبول ورحلة من البوسنة والهرسك.

وفي اليوم الأول من المرحلة الثانية لعودة المواطنين فقد نقلت 1400 مسافر على متن 11 رحلة جوية، موزعة على 3 رحلات إلى عمان تحمل على متنها 393 مسافرا، و3 إلى اسطنبول وتحمل 392 مسافرا، ورحلتين إلى القاهرة وتنقل 227 مسافرا، و3 إلى الاسكندرية وتنقل 388 مسافرا.

وفي اليوم الثاني من المرحلة الثانية، شاركت الجزيرة بعودة 855 مسافرا على متن 8 رحلات جوية، موزعة على 4 رحلات إلى عمان تحمل على متنها 538 مسافرا، ورحلتين إلى اسطنبول وتحمل 132 مسافرا، ورحلة إلى أذربيجان/ جورجيا وتنقل 50 مسافرا، ورحلة من الاسكندرية تحمل 135 مسافرا.

وفي ختام المرحلة الثانية شهد عودة المواطنين 361 مسافرا على متن 4 رحلات جوية، موزعة على 3 رحلات إلى عمان تحمل على متنها 298 مسافرا، ورحلة إلى سراييڤو وتحمل 63 مسافرا.

المرحلة الثالثة

وقد تضمنت رحلات المرحلة الثالثة من إجلاء المواطنين عودة 624 مواطنا ومواطنة على متن 8 رحلات، حيث وصل في اليوم الأول 4 رحلات بإجمالي 305 مسافرين وفي اليوم الثاني 3 رحلات بإجمالي 246 مسافرا وفي اليوم الأخير من المرحلة الثانية رحلة بإجمالي 73 مسافرا، هذا وكان الإجمالي من الدول التي تم اجلاء المواطنين منها: من جاتويك 554 مسافرا ومن پولندا 64 مسافرا ومن أرمينيا/ روسيا 6 مسافرين، كما بلغ اجمالي الرحلات بالمرحلة الثالثة 6 رحلات من جاتويك ورحلة من پولندا ورحلة من أرمينيا/ روسيا.

وفي اليوم الأول من المرحلة الثالثة، نقلت الجزيرة 305 مسافرين على متن 4 رحلات جوية، موزعة على 3 رحلات إلى جاتويك تحمل على متنها 299 مسافرا، ورحلة إلى موسكو/ يريڤان وتحمل 6 مسافرين.

وفي اليوم الثاني من المرحلة الثالثة، فقد شهد عودة المواطنين 246 مسافرا على متن 3 رحلات جوية، موزعة على رحلتين إلى جاتويك تحمل على متنها 182 مسافرا، ورحلة إلى پولندا وتحمل 64 مسافرا.

وفي ختام المرحلة الثالثة شهد عودة المواطنين 73 مسافرا على متن رحلة جوية من جاتويك.

مانع المانع متحدثا إلى عدد من المتطوعين

العمل على قدم وساق في «طيران الجزيرة» بالتعاون مع «الطيران المدني»

الصفوف الأولى

بدت الفرق العاملة من الجهات المعنية والمتطوعين وكل العاملين في مطار الجزيرة بدءا من الرئيس التنفيذي لمبنى ركاب طيران الجزيرة T5 مانع المانع وكل الطواقم كشعلة نشاط الذين يعملون بإخلاص وتفان رغم المخاطر التي تواجههم كون أكثرهم بالصفوف الأولى.. عساكم عالقوة.

البحرين وطهران

قام طيران الجزيرة قبل بدء مراحل الاجلاء الثلاث باستعادة 252 مسافرا من المواطنين الى ارض الوطن بطائرتين من طهران إحداهما تنقل 104 مسافرين والأخرى و105 مسافرين، وكذلك طائرة من البحرين تنقل 43 مسافرا.

فريق التشغيل

تكوَّن فريق التشغيل لعملية الإجلاء في طيران الجزيرة بـ 26 طيارا و26 طيارا مساعدا، بالإضافة إلى 104 أطقم ضيافة، كما شارك في الاجلاء أحدث طائرات إيرباص A320 neo التابعة للشركة.

مانع المانع وعاملون بـ «الطيران المدني»

طيارو «الجزيرة» أثناء مشاركتهم في عملية الإجلاء

مجموعة الصناعات الوطنية ش.م.ك. (القابضة)
NI Group
National Industries Group (Holding)

توزيع الأرباح النقدية
عن السنة المالية المنتهية في 31-12-2019

يسر مجموعة الصناعات الوطنية القابضة أن تعلن عن موعد توزيع الأرباح النقدية التي قررتها الجمعية العامة العادية المنعقدة يوم الخميس الموافق 2020/04/30 وذلك للسادة المساهمين المقيدين في سجلات الشركة في نهاية يوم الإستحقاق المقرر له يوم الأحد الموافق 2020/05/17 وقد تقرر ما يلي:-

1. يبدأ اعتباراً من يوم الخميس الموافق 21 مايو 2020 توزيع الأرباح النقدية بنسبة 10 % من القيمة الإسميه للسهم الواحد (أي بواقع عشرة فلس لكل سهم). وذلك بتحويل الأرباح النقدية إلى الحسابات البنكية للسادة المساهمين المستحقين لها والمسجلين في خدمة التحويل الإلكتروني الخاصة بتوزيع الأرباح النقدية.
2. كما تود المجموعة التنويه عن الآلية الخاصة بالجدول الزمني للإستحقاق والتوزيع على النحو التالي:

• تواريخ استحقاقات الأسهم:

اليوم	التاريخ	التوضيح
الثلاثاء	12/05/2020	**تاريخ حيازة السهم:** هو اليوم الأول الذي يجب عنده شراء السهم حتى يكون المساهم مقيدا في سجلات الشركة في يوم الإستحقاق للحصول على التوزيعات
الأربعاء	13/05/2020	**تاريخ تداول السهم دون استحقاق:** هو اليوم الذي يتم فيه تداول السهم غير محملا بالتوزيعات النقدية أو غيرها من الإجراءات التي ينتج عنها استحقاقات للاسهم
الأحد	17/05/2020	**تاريخ الإستحقاق:** هو اليوم الذي يتم فيه تحديد المساهمين المقيدين بسجلات الشركة والمستحقين لتوزيعات الأرباح
الخميس	21/05/2020	**تاريخ التوزيع:** هو يوم توزيع الأرباح أو تنفيذ قرارات الجمعية العامة

صوت من الديرة

حيرتونا..!

الفريق م. يوسف الأنصاري
y.alansari9@icloud.com

الحكومة مضت تسابق الأحداث بعد انتشار الأخبار عالميا، حيث اعتبرت وبشهادة المنظمة الدولية للصحة والتي اعتبرت الكويت مثالا يحتذى به وأيضا بإشادة المختصين من الأميركان والأوربيين، بالإضافة الى جمهورية الصين الشعبية والصين والنمور الآسيوية، واستطاعت شق طريقها لإصابة الهدف المنشود ولقد مرت في البداية على بعض المصاعب والمطبات، وأهمها قدوم أعداد كبيرة من إخواننا الوافدين من بعض الدول، وخصوصا أثناء اعتماد الخطة، وكذلك الصعوبات التي أخرت في اجلاء المواطنين في أنحاء دول العالم حرصا على توفير المحاجر الطبية المناسبة أثناء عودتهم لتأمين سلامتهم وسلامة المواطنين بشكل عام.

كادت هذه المعاضل تعرقل المسيرة الكبيرة فلم تشأ، وتيسر الاستمرار بالمسيرة بفضل الله وبحمده ومن ثم التوجيهات السامية الحكيمة لقائدنا صاحب السمو أمير الإنسانية الشيخ صباح الأحمد ـ حفظ الله ورعاه، وصلابة سمو رئيس مجلس الوزراء الشيخ صباح الخالد وتضامن أعضائها وبالأخص نائب رئيس مجلس الوزراء ووزير الدولة لشؤون مجلس الوزراء وزير الداخلية ووزير الصحة ووزير التجارة الخ... والتعاضد الكبير للشعب الكويتي ممثلا بالبرلمان الكويتي وعلى رأسه مرزوق الغانم ومنظمات المجتمع المدني واستطاعت العجلة الدوران بسلام.

بدأت تظهر بالأفق بعض الشوائب نتاج حقب سابقة خامله وتائهة وإفرازات لفطريات عالقة كانت تنخر في جسد الدولة دون مراعاة لحق الله من جانب، ومن الجانب الآخر حماس واجتهاد الكثير من الجهات الحكومية بالجهود غير التقليدية ودون أي تفاني بالعطاء.

ومن خلال كل هذه النجاحات والانجازات، ما يدعو للحيرة والريبة تهاتف آراء يومية مختلفة ويصعب على القارئ التيقن من صحة وصدق مصادرها العلمية والعملية لكثرتها، وأيضا لا ننسى ظهور الإشاعات بصورة غير اعتيادية بسبب بعض المتسترين راغبي إشعال مختلف الفتن والتفرقة التي تعمل على تعكير أجواء الأمن والأمان والخيرات التي تشتهر بها بلد الإنسانية وقبلة العالم اجمع.

سؤالي: هل هناك جهات حكومية أو أهلية معتمدة من مغيبة عن دائرة القرار؟ وهل الذين يبدون آراءهم بوسائل الاتصال الذكية غير منتمين لأي جهة عامة، وان كانوا فما سبب التغريد خارج السرب؟

إنني فعلا أبحث وأنشد الحقيقة من اجل سلامة وأمن الوطن («من جرب لدغة الحية يخاف من الحبل»). اللهم احفظ الكويت وأميرها الكويت وولي عهده وشعبها من شتى الفتن ومن كل مكروه واذهب الغمة عاجلا غير آجلا.

هندس

دعم العمالة بين العقيل والشيتان

@Al _ Derbass

م.طارق جمال الدرباس
Tariq@Taqatyouth.com

تطرقت في مقالي الأسبوع الماضي إلى أزمة التوظيف المرتقبة بعد فترة وباء كورونا، وما ستواجهه الكويت من تفاقم مشكلة تضخم الباب الأول من الميزانية العامة وما ستعانيه من موجة المسرحين الجدد.

لذلك، أضع هذا المقال بين يدي وزيرة الدولة الشؤون الاقتصادية مريم العقيل ووزير المالية براك الشيتان، والذي تضمن مقترحا مهما لحلحلة أزمة التوظيف والميزانية، وذلك من خلال «زيادة دعم العمالة إلى الضعف».

للوهلة الأولى يتساءل كل شخص كيف تتم زيادة دعم العمالة إلى الضعف ونحن نعاني من أزمة مالية واقتصادية وتدهور لأسعار النفط؟!

ليكن في علم الجميع أن هذا الاقتراح سيؤدي إلى التوفير على الباب الأول من الميزانية وسيخفف عن الميزانية ولا يثقلها كما يتصور البعض، وسأعرض ذلك بالأرقام بشكل سريع لأبرهن على ذلك.

يكلف حاليا العاملون في القطاع (العام) ميزانية الدولة (براتب نحو 2360 دينارا للموظف شهريا) 7,6 مليارات دينار سنويا وبزيادة سنوية نصف مليار دينار تقريبا.

في حين يكلف العاملون بالقطاع الخاص بعد تطبيق المقترح وهو مضاعفة دعم العمالة إلى 1160 دينارا أي بفارق 1200 دينار شهريا عن القطاع الحكومي نحو 658 مليون دينار، أي أن تكلفة الزيادة على المال العام 159 مليون دينار، لكن هذا المقترح سيؤدي إلى هجرة جماعية من القطاع العام إلى الخاص، وستتم تغطية زيادة التكلفة من خلال انتقال 11000 موظف فقط من القطاع الحكومي إلى القطاع الخاص.

هذا فقط في الجانب المالي، ولنأت إلى الجوانب الاقتصادية والاجتماعية، فزيادة دعم العمالة إلى الضعف ستعمل على تعديل التركيبة السكانية فسيكون الكويتي في القطاع الخاص أوفر من إخواننا الوافدين في تكلفة الرواتب، وبالتالي الاستغناء عن نسبة كبيرة من العمالة الوافدة.

وسيسهم المقترح في خلق فرص وظيفية للشباب بشكل أكبر وانتقال الكويتيين من القطاع الحكومي الى القطاع الخاص، وبالتالي تقليلا للتكدس الوظيفي، وزيادة الإنتاجية.

كما سيساعد الدولة على فرض نسب اكبر على الشركات لزيادة العمالة الوطنية التي ستكون في مصلحة الشركات، وكذلك تشجيع الشباب الكويتي على تأسيس مشاريع صغيرة تخلق فرصا وظيفية لشباب آخرين.

وفي الختام، هذا المقترح مفيد لميزانية الدولة، ومشجع للقطاع الخاص، وداعم للعمالة الوطنية وللشعب الكويتي، ومكسب حكومي ـ شعبي.

ولدي دراسة تفصيلية دقيقة بالأرقام إذا رغبت الحكومة في الاطلاع عليها، والآن الكرة في ملعب العقيل والشيتان.

باقون هنا

فهد أنور الثنيان
Fahadalthunayyan@yahoo.com

الكويتي أنفع.. لماذا؟!

نعم.. الكويتي أنفع وفي كل شيء وكل زمان ومكان، وهذا ما أثبته أبناء الكويت عبر تاريخها وخصوصا خلال الأزمات والمحن!

وهذا ليس إنشاء وإنما واقع ملموس يحمل في ثناياه رسالة واضحة يجب أن تصل الى الحكومة وأن تفهمها.

نعم.. الكويتي أنفع، ومن حقنا كمواطنين كويتيين أن نتمتع بخيرات بلدنا وأن ننمي ونقود وطننا.

ونحن نمر حاليا بمرحلة اقتصادية حرجة وخطيرة، وهناك عجز بالميزانية والحكومة على وشك الاقتراض، وعلينا جميعا أن نخطط ونعمل لإنقاذ الوضع وإصلاح المنظومة الاقتصادية ودعم الميزانية عبر إيجاد مصادر دخل متنوعة وان تكون هناك مشاريع إنتاجية ذات مردود حقيقي تؤمن لنا نوعا من الاكتفاء الذاتي بل وان تكون قادرة على المنافسة خارجيا مادامت رؤوس الأموال والكفاءات متوافرة.

كما يجب الالتفات إلى مسألة إحلال جميع الكويتيين مكان الوافدين بما يؤمن فرص عمل للشباب والخريجين الجدد، فالكويتي «قلبه على ديرته» ويعطي الغالي والنفيس لها، مع الاستفادة من الأجنبي المتميز، فمن يمتلك المهارة الكبيرة والاستثنائية يستحق البقاء.

ونحن اليوم لا نتمنى بل نريد أن نصل إلى «العالمية» فالمواطن الكويتي مبدع ومنتج وأفضل من ينمي وطنه، لكن للأسف نجد الوافد يحتل مكانه!

لقد أثبت الكويتي والكويتية أنهما «كفو» في هذه الأزمة، ولكن للأسف هناك أخطاء في تعيين بعض القياديين، فنرى ان التخطيط والتطوير يغيبان عن الكثير من الجهات ونكاد لا نلمس فيها شيئا من الإنجازات المهمة في مسيرة التنمية الشاملة التي ننشدها كمواطنين..!

وحقيقة، علينا ألا نرضى بأقل من العالمية في جميع المحافل الدولية حتى تعرف جميع شعوب العالم من هي الكويت الرائعة ! ويجب أن نتقن عملنا تطبيقا لحديث رسولنا الكريم ﷺ «إن الله يحب إذا عمل أحدكم عملا أن يتقنه»، وان نتعلم من ثقافة الشعب الياباني كيف أنهم يطبقون مبدأ «العمل عبادة»، فمنهم من يموت من شدة التعب بسبب حرصه على العمل وإتقانه فوصلوا إلى ما هم عليه من تقدم.

نحن أفضل وقادرون على أن نعطي أكثر وأن نعمل بجد للوصول إلى «كويت جديدة»!

قارعة الطريق

«شالوم» دراما!

هادي العنزي
hadialenzi@yahoo.com

فاجأتنا الدراما الخليجية على غير المعتاد منها في شهر رمضان المبارك بأطروحات فنية تحمل الجرأة والمباشرة في الطرح عوضا عن التلميح والإسقاط في موضوع شائك، طرح أحدها التعايش مع اليهود عبر نماذج فردية كانت تسكن الخليج العربي في بدايات القرن الماضي، فيما غمز الآخر صراحة بضرورة التعامل مع كيان الاحتلال الإسرائيلي كواقع جغرافي لا مفر ولا ممر من تجاهله، وكأنها إشارة إلى إلقاء التحية بالعبرية «شالوم»!

الأمر لا يحتمل آراء ورؤى لدى السواد الأعظم من شعوب الوطن الغافي على مصائبه من المحيط إلى الخليج، فالموقف راسخ وثابت ومعلن على الملأ، سياسيا، مبادرات متكررة لإرساء أركان سلام عادل وشامل، طالما طرحت على الطاولة العرجاء، بما يضمن معه إقامة دولة فلسطينية قابلة للحياة على جزء صغير من الوطن السليب بالقوة القسرية، والإجماع العربي لم يتزحزح رغم الاختراقات المؤقتة لـ «ديبلوماسية الاحتلال» في العقود الأخيرة، والتي أحدثت فجوات صغيرة في الصفوف الكبيرة، سرعان ما ردمها الصلف والعنجهية الإسرائيلية المستبدة المرتكز في أغلبها على مفاعل ديمونة النووي، ودعم «العم سام» الأعمى وحلفائه الأقوياء عسكريا.

الشعوب العربية شعلتها الثقة وشعارها الصباح، رغم كثرة النكبات التي أرهقت منكبيها، فهي على موعد مع شمس الغد، تعد ساعات الليل العربي الطويل، بلا يأس ولا وجل، بصبر المحتسبين، وإيمان المتوكلين، تداوي جسدها المثخن بالجراح العاطبة، تلملم شتاتها وتفرق أبنائها، وتنتظر ساعة السحر، وانبلاج نور جديد يحمل بنسائمه السلام العادل، بعدما جار ابن العم وأوغل في سفك الدم الطاهر بلا رادع ديني أو واعز إنساني.. ساعة الصباح حتما آتية، يقينا نرقبها، هكذا علمنا التاريخ بدروسه الكثيرة، لتعيد معها الحق إلى أهله بلا طغيان، فكم من أمة سادت حتى أضحت نسيا منسيا، وفي ذلك عبرة لمن أعماه غروره عن استشراف الغد.

شعوب العرب حية وفتية ـ وذلك لعمري ما يقض مضجعهم – ولن يكدر صفو إيمانها المطلق عمل درامي هنا، أو جملة غير راشدة في سياق عمل فني هناك.. قلبها بالقدس ينبض، وبوصلتها دائما ما تشير إلى أولى القبلتين وثالث الحرمين، والدلائل كثيرة لا حصر لها على حيويتها وتجدد شبابها، وليس أعذب من صوت هادر يأتيك مزلزلا من أقصى الشمال المغاربي «الحبيبة يا فلسطين.. آه يا زينة البلدان»، تلك الصرخة التي أطلقتها جماهير الرجاء المغربي بمناسبة يوم الأرض في أبريل 2019، لتعيد الوعي لمن خالجه وهن الظن من بني العرب، وليس ببعيد أنشودة أمير شعراء الرفض أمل دنقل، عندما صدح مزمجرا «لا تصالح.. ولا تتوخ الهرب، إن سهما أتاني من الخلف.. سوف يجيئك من ألف خلف، لا تصالح ولو قال من مال عند الصدام.. ما بنا طاقة لامتشاق الحسام»، ونعيدها اليوم بعصرية الألفية الثالثة، وجنونها البغيض وشرورها المستطيرة، لن نصالح و«لو قيل ما قيل من كلمات السلام»، لن نصالح وسنغرس «السيف في جبهة الصحراء إلى أن يجيب العدم».

كلام من القلب

مكي القلاف.. على ذكراك السلام

د.عبدالرحمن العيسى

كلما سمعت ذلك الصوت طربت له، ذلك الصوت الرخيم القادم عبر أثير الراديو الساعة الثامنة مساء، عشقت الصوت حتى صار كالإدمان، صوت مليء بالذكريات والشجن، صوت كويتي أصيل من (أهل أول)، مكي القلاف في إذاعة الكويت بمقدمته الشهيرة (كان يا مكان في ذلك العصر والأوان)، بالنسبة لي لم يكن مجرد مذيع في برنامج، بل كان مثالا على ماضي الكويت الجميل بكل قيمه وجمالياته وتفاصيله، بعض الأحيان أتساءل هل انا وحدي من يستمع الى تلك القصص أم أن ذلك الصوت الكويتي الجميل قد ألقى سحره وتأثيره على أناس آخرين مثلي.

فوجئت عندما عرفت ان الراحل مكي القلاف كان كاتبا للمسرحيات وأيضا لمسلسلات الأطفال في التلفزيون التي عشقناها صغارا وانا من جيل الثمانينيات، جيل الطيبين، أعترف بأن ثقافتي الفنية وقفت عند مسرحية لولاكي، وأعتقد ان الحكومة قد قصرت في إعطاء عمالقة الفن عندنا ما يستحقون من تكريم في حياتهم وبعد مماتهم، لا أريد أن افتح الجروح القديمة فتركها أسلم، دعونا اليوم نتذكر الغالي مكي القلاف، حجي مكي الذي رحل عن عالمنا ورحلت الحزاوي القديمة، وأنا أعلم ان جيل الآيباد يجهل أصلا معنى كلمة «حزاوي».

كنت ولا زلت عاشقا للبرامج الثقافية في الإذاعة، منذ أيام الدراسة في الجامعة، وعندما رجعت للكويت لم اقطع تلك العادة وعلى ندرة هذه البرامج في إذاعتنا، وجدت نفسي أتعلق اكثر ببرنامج مكي القلاف وقصصه الساعة الثامنة مساء، كل يوم، عشقت تلك القصص بشخوصها وأبطالها وتفاصيلها، كأنها أمامي تتحدث، أسلوب الحجي مكي آسر للفكر والحلم، يأخذك بكلتا يديك لتمضي في عالم من الأحلام والخيال، تتألم إذا أصيب بطل القصة وتفرح أيضا لفرحه، الكلام الكويتي الأصيل المفردات القديمة التي كادت تنقرض حياتنا في فرجان أول والمدينة القديمة، كل ذلك وأكثر تجده في معين قصص الحجي مكي، يا ربي ما اجمل ذكراه، لم التقيه يوما، ونادم على ذلك لكني ما زلت أترحم عليه كلما تذكرت نبرة الصوت الوخيمة تلك، ما أجمل ذكراك وما اقصر هذه المقالة، رحلت وتركت لنا الذكرى العطرة كما يفعل أبطال القصص الأسطورية وانت الذي تتكئ على عصاك، وفي النهاية ليس أمامنا إلى القبول بقضاء ربي سبحانه، مكي القلاف على ذكراك السلام يا صوت الكويت.

عالم الآراء

هل يرونه عقاباً إلهياً؟

د. سامر أبو رمان
samirrumman@hotmail.com

من الظواهر المألوفة في البشر ـ إذا حلت بهم النوازل والأزمات ـ يلجأون ويتضرعون إلى الله لكشفها وترتقي حالتهم الإيمانية، فإذا انفرجت الأزمة فمنهم من يثبت ومنهم من ينقلب على عقبيه وكأن شيئا لم يكن، قال تعالى (فإذا ركبوا في الفلك دعوا الله مخلصين له الدين فلما نجاهم إلى البر إذا هم يشركون)!

بل إنه سبحانه قد ذم أولئك الذين لا تحرك الأزمات شيئا في قلوبهم (فلولا إذ جاءهم بأسنا تضرعوا ولكن قست قلوبهم وزين لهم الشيطان ما كانوا يعملون)!

ولذا، كان امرا طبيعيا، في ظل جائحة كورونا العالمية، أن ترى البشر، على اختلاف اعراقهم وأديانهم، يتذكرون القدرة الإلهية، يقبلون على الصلاة وتلهج ألسنتهم بالدعاء، أملا في الخلاص والفرج، وقد شهدنا كيف سمح برفع الأذان جهرا في العديد من البلدان الأوروبية كإيطاليا وإسبانيا وألمانيا وغيرها!

فسر الكثيرون في انحاء عديدة من العالم، ظهور وباء كورونا وانتشاره السريع عالميا، على أنه عقاب إلهي للصين على اضطهادها للمسلمين الايغور، أو للبشرية جمعاء بسبب الذنوب والمعاصي والمظالم التي كثرت واستفحلت!

في استطلاع قريب عن وباء كورونا، أجراه مركز عالم الآراء في الأردن، كان هناك نقاش بين أعضاء الفريق العلمي، حول منطقية وضع «العقاب الإلهي» ضمن أسباب ظهور كورونا، واستقر الأمر على السؤال عنه كسبب مستقل، بغض النظر عن أي تفسيرات علمية أخرى!

وقد أظهرت النتائج أن ما يقرب من ثلثي المستجيبين 63٪ يرون أن ڤيروس كورونا عقاب إلهي، مقابل 37٪ لا يعتقدون ذلك! وفي الأسباب المادية المباشرة كانت وجهة نظر أكثر من نصف الأردنيين أن سبب ظهور ڤيروس كورونا حرب بيولوجية بين قوى كبرى وعالمية، بينما رأى الثلث أن كورونا ڤيروس مثل بقية الڤيروسات التي تظهر في مواسم معينة.

وأن كنت لا أميل إلى المبالغة في التفسيرات الدينية للوقائع والأحداث، إلا أن علينا أن نغتنم هذه الجائحة، ونستثمرها لتحفيز أنفسنا والآخرين على العودة والقرب إلى الله عز وجل وألا تأخذنا الرهبة من أولئك الذين تنفر نفوسهم من ربط الدين بالحياة، فنخشى القول بتفسير أو توجيه ديني للأحداث، مؤكدين في ذات الوقت أن الرجوع إلى الله لا يعني التواكل، وإهمال الأخذ بالأسباب كالنظافة والعزل الذاتي مع استمرار البحث عن لقاح وعلاج لهذا الوباء لإنقاذ البشرية جمعاء.

هي أنا..!

حب من نوع آخر

رولا سمور
rulasammur@gmail.com
www.growtogether.online

أحد أجمل المشاعر التي قد نصادفها في رحلة حياتنا: الحب، رزق القلوب الذي يدفئها وينقل صاحبها لعوالم أخرى، مشاعر تحرض فينا أجمل ما فينا! قد يتخذ الحب أشكالا عدة وتظهر له وجوه عدة، لعل أغربها حب الغائب الذي قد لا يعود، أو لن يعود أبدا!

حب الموجود المفقود، حب الحاضر الغائب! تلتقي بمن ينبض له قلبك نبضة مختلفة عن غيره، يملأ عينيك بريق مختلف لرؤيته، حتى ملامحك تتغير في حضرته.. شعور لا تملك عليه أمرا أو سلطانا، فنحن لا نملك القرار في همس القلوب! لكنك تدرك أن لنبضات قلبك لغة جديدة.

ماذا لو تعلق القلب بمن لم تكتب الأقدار أن يكون نصيبك، وذهب إلى نصيبه؟ أو كان أصلا مع نصيبه يعيش عالمه الخاص ولا يعلم عن قلبك شيئا، أو حتى علم؟ ماذا لو نبض قلبك نبضة مختلفة لمن هو خارج عالمك الخاص، ليس من حقك أن تبوح له أو تدخله عالمك أو تندمج مع عالمه؟ ففي القرب ضريبة أغلى وثمن أعلى!

ماذا عن حب من رحلوا عن هذه الدنيا، ووارى الثرى أجسادهم الطاهرة وما زالت أرواحهم تحف أحبتهم! ليزداد الشوق حدة والحنين شدة ولا تملك من أمرك شيئا، فلقد أتقنت التعامل مع كثير من المشاعر، إلا الحنين!

هنا، تأتي همسة العقل، الذي يهمس في أذنك مخاطبا قلبك ليقول: إن الحب ليس كل شيء، بالرغم من أنه أهم شيء ليقول لك إن الرحمة والاحترام هما أعلى مراتب الحب، ليقنعك بأن الحب قد يتخذ شكل دعوة بظهر الغيب لمن شاءت أقدار العزيز ألا يكون نصيبك، وأن الصدقة أجمل أشكال الحب لمن اختفت أجسادهم تحت الثرى وأرواحهم تعانقك، وأن في بعض البعد كل القرب لمن كان خارج عالمك! خلاصة القول: تبقى الرحمة أعلى مرتبة من الحب، ويبقى العقل سياجا يحمي بستان القلب.

يناقش خلالها الحالة المالية للدولة وبعض الاقتراحات بقوانين

الغانم: جلسة 12 الجاري لمناقشة إجراءات الحكومة في مواجهة «كورونا»

رئيس مجلس الأمة مرزوق الغانم

قال رئيس مجلس الأمة مرزوق الغانم انه بناء على ما تقرر في اجتماع مكتب المجلس ورؤساء اللجان والنواب بتاريخ 27 أبريل الماضي، ستعقد جلسة الثلاثاء المقبل الموافق 12 الجاري، وأحد بنودها سيكون مناقشة مواجهة الحكومة لأزمة كورونا في جميع المجالات صحيا وامنيا واقتصاديا.

وأضاف الغانم: تلقيت طلب مناقشة مقدما من النائب محمد الدلال ومجموعة من النواب وهو يتوافق مع ما تم الاتفاق عليه في ذلك الاجتماع، وسيكون هذا الطلب أيضا هو أحد بنود الجلسة القادمة.

وقال ان الجلسة ستتضمن أيضا بندا لمناقشة الحالة المالية للدولة، فحسب الدستور يجب أن تناقش مرة واحدة في السنة على الأقل، لافتا الى انه وبعد أزمة كورونا أصبح من الضروري أن يعلم النواب تداعيات الأزمة وإسقاطاتها على الحالة المالية.

وأضاف انه بعد طلبات المناقشة ستكون هناك بعض القوانين المطروحة في حال انجازها من قبل اللجان قبل الجلسة، وتم الاتفاق على معاييرها باجتماع مكتب المجلس في 27 أبريل الماضي بأن تكون مرتبطة بأزمة كورونا وكذلك التوافق النيابي ـ الحكومي عليها.

وتوجه الغانم بالشكر والتقدير والاحترام لكل منتسبي وزارة الداخلية بدءا من نائب رئيس مجلس الوزراء ووزير الداخلية ووزير الدولة لشؤون مجلس الوزراء أنس الصالح وانتهاء بأصغر موظف أو منتسب أو عسكري موجود في الوزارة على الجهد الجبار الذي يقومون به وعلى تعاملهم الراقي والحازم والفوري مع كل ما يؤثر على الأمن الداخلي للبلاد.

وأكد الغانم مراقبة مجلس الأمة لموضوع تجار الإقامات، مؤكدا ان كل ما يحدث وحدث من قلاقل امس هو بسبب تجار البشر.

انتقدوا ما قام به مخالفو قانون الاقامة في بعض مراكز الإيواء

نواب: لا تهاون مع مثيري الشغب في «كبد» ونشدّ على أيدي رجال «الداخلية» في حفظ الأمن ونرفض زعزعة الاستقرار

ماضي الهاجري

حالة الشغب التي وقعت أمس الأول من قبل بعض الجاليات في محجر منطقة كبد وبعض أماكن الإيواء المخصصة لمخالفي قانون الإقامة لمطالبة بلدانهم بالإسراع بإجلائهم، كان لها انعكاس على عدة أصعدة منها الشأن النيابي، حيث طالب أعضاء في مجلس الأمة بعدم التهاون مع العابثين بأمن البلاد والاستعجال في مخاطبة سفارات تلك الدول لإجلاء رعاياها المخالفين للقوانين ومن يريد المغادرة من غير المخالفين.

وفي هذا الإطار، قال النائب د.عودة الرويعي: نثق تماما بالإجراءات التي تقوم بها وزارة الداخلية من أجل حفظ الأمن والنظام وأن وزير الداخلية وقياداته لن يتهاونوا مع كل من يريد أن يثير الشغب او أي سلوك يهدد الأمن والنظام بدون استثناء لأن الأمن والسلامة أولوية لدينا جميعا.

من جهته، قال النائب خالد العتيبي: نشد على أيدي رجال وزارة الداخلية بالمحافظة على الأمن العام، مطالبا وزير الداخلية بعدم التراخي والتهاون في إخماد أي تمرد مفتعل والضرب بيد من حديد على كل من تسول له نفسه إثارة الفوضى وزعزعة الأمن.

من جانبه، أكد النائب د.حمود الخضير ان إجرام تجار الإقامات بحق الكويت تبين بشكل واضح وجلي في أزمة كورونا، والكل أدانه بأشد العبارات، وإن كنا تعاطفنا مع ضحاياهم إلا ان هذا لا يعني الصمت أمام ما حصل من شغب وشعارات تحريضية في محجر كبد، متوجها بالشكر لوزارة الداخلية والقوات الخاصة ولا تتهاونوا في حفظ امن وهيبة الدولة.

إلى ذلك، قال النائب صالح عاشور: نشيد بإجراءات وزاره الداخلية ورجال الأمن الحازمة مع بعض مثيري الشغب من مخالفي الإقامة حفاظا على الأمن وسلامة الجميع، وعلى المخالفين أن يعرفوا أن مصلحه البلد وخصوصا الاستقرار والأمن فوق كل اعتبار و«يا غريب كن أديب» احترم تُحترم وكل الدعم والتأييد لرجال الداخلية.

وقال النائب ناصر الدوسري: شكرا لرجال الأمن على حفظهم للأمن في هذه الظروف الاستثنائية والشكر موصول لوزير الداخلية لحزمه في التعامل مع مثيري الشغب، والضرب بيد من حديد على كل من تسول له نفسه إثارة الفوضى وزعزعة الأمن في بلدنا.

كما قال النائب مبارك الحجرف إن الكويت وفرت كل سبل العلاج والراحة لجميع المواطنين والوافدين دون تفرقة، وفي المقابل تعامل الكويت من قبل بعض الدول بأسلوب غير لائق، مطالبا وزير الخارجية باتخاذ إجراءات حازمة تجاه كل دولة لا تريد استقبال رعاياها، ففي وقت الأزمات تنتهي المجاملات ولا يمكن أن نجامل على حساب وطننا.

أما النائب د.عبدالكريم الكندري فقال إن المصلحة الوطنية تسمو على المجاملات الديبلوماسية، ولأن الكويت دولة عطاء لكن شعبها لا يقبل الاستغلال، وبعد ما حصل أمس ومنعا لتكراره، سأتقدم باقتراح بقانون ينص على تعليق الاتفاقيات الثنائية ووقف دفعات صندوق التنمية على الدول الرافضة لاستقبال رعاياها من الكويت.

صلاح عاشور

عودة الرويعي

عبدالكريم الكندري

حمود الخضير

ناصر الدوسري

مبارك الحجرف

خالد العتيبي

عاشور: نشيد بإجراءات «الداخلية» ورجال الأمن الحازمة مع مثيري الشغب

الرويعي لـ«الداخلية»: لا تتهاونوا مع من يريد العبث بأمن البلاد

عبدالكريم الكندري: المصلحة الوطنية تسمو على المجاملات الديبلوماسية

الخضير: إن إجرام تجار الإقامات بحق الكويت تبيّن بشكل واضح وجليّ في أزمة «كورونا»

الدوسري: شكراً لرجال «الداخلية» على حفظهم للأمن في هذه الظروف الاستثنائية

الحجرف: على وزير الخارجية اتخاذ إجراءات تجاه كل دولة لا تريد استقبال رعاياها

العتيبي: الضرب بيد من حديد على كل من تسوّل له نفسه إثارة الفوضى وزعزعة الأمن

عبد الكريم الكندري: تعليق العمل بالاتفاقيات الثنائية بين الكويت والدول الرافضة لعودة رعاياها وإيقاف منح صندوق التنمية

أعلن النائب د.عبدالكريم الكندري عن تقدمه بقانون لتعليق بعض الاتفاقيات الثنائية الدولية الموقعة بين الكويت وبعض الدول. وجاء في نص اقتراح الكندري ما يلي:

مادة أولى: تقوم وزارة الخارجية بتعليق العمل بالاتفاقيات الثنائية بمختلف أنواعها بين دولة الكويت وكل دولة ترفض بأي شكل من الأشكال قبول عودة رعاياها من الكويت أو تمتنع عن استقبالهم أو تسلمهم بعد قيام حكومة دولة الكويت بمخاطبتها رسميا بهذا الشأن وقامت الدولة المخاطبة برفض او بعدم الرد على الطلب الكويتي.

مادة ثانية: تقوم وزارة الخارجية بوقف المنح والقروض التي يقدمها الصندوق الكويتي للتنمية الاقتصادية العربية لكل دولة ترفض بأي شكل من الأشكال قبول عودة رعاياها من الكويت أو تمتنع عن استقبالهم او تسلمهم بعد قيام حكومة دولة الكويت بمخاطبتها رسميا بهذا الشأن وقامت الدولة المخاطبة برفض او بعدم الرد على الطلب الكويتي.

مادة ثالثة: تقوم وزارة الخارجية ووزارة العدل ووزارة المالية بالتنسيق فيما بينها بمطالبة الدولة الرافضة لعودة رعاياها من الكويت او الامتناع عن استقبالهم بتكاليف الإيواء والإعاشة والتطبيب والإقامة وفقا للطرق القانونية التي كفلها القانون الدولي.

مادة رابعة: لا يعاد العمل بالاتفاقية التي نص على تعليقها هذا القانون إلا بموجب اتفاقية جديدة ولا يجوز تقديم المنح والقروض للدول التي تم تعليق الاتفاقيات معها إلا بعد التصديق على اتفاقية اعادة العلاقات.

مادة خامسة: على رئيس مجلس الوزراء والوزراء ـ كل فيما يخصه ـ تنفيذ أحكام هذا القانون.

وجاءت المذكرة الإيضاحية للقانون بما يلي:

تتمتع دولة الكويت رغم صغر رقعتها الجغرافية على الخارطة العالمية بمكانة ديبلوماسية عريقة كانت نتاجا لسنوات من العمل السياسي والديبلوماسي، فمنذ ان نالت دولة الكويت استقلالها في العام 1961 سعت الى انتهاج سياسة خارجية معتدلة ومتوازنة عنوانها الانفتاح والتواصل مع المجتمع الدولي، ولإيمانها المطلق بضرورة التواصل مع جميع دول العالم لما لهذا التواصل من فوائد على مستوى السياسة الخارجية وانعكاسه على السياسة الداخلية، لذلك اختارت الكويت ان تكون عاصمة للعمل الإنساني والدولة راعية والساعية للسلم العالمي.

لذلك حرصت حكومات دولة الكويت المتعاقبة على الانضمام لجميع الاتفاقيات الدولية الجماعية والثنائية لتربط نفسها بالعالم بجملة من الالتزامات والواجبات والحقوق بشتى المجالات، يقينا منها بأنها جزء من المنظومة الدولية وليست في معزل عن العالم.

وقد ترجمت دولة الكويت هذا التواصل الديبلوماسي عن طريق تبني مؤتمرات المانحين وإعادة البناء وبتقديم العديد من المنح والقروض والمشاريع التي ساهمت فيها الحكومة بشكل مباشر بالعديد من الدول او التي يقدمها الصندوق الكويتي للتنمية الاقتصادية العربية من اجل مساعدة دول وشعوب العالم أجمع بشكل غير مباشر.

ولما كانت دولة الكويت سباقة بمساندة الدول في أثناء أزماتها الخاصة كان من منطلق المعاملة بالمثل وحسن التعامل الإقليمي والعالمي أن تراعي هذه الدول طلبات الكويت المستحقة أثناء الأزمات التي تتعرض لها بدورها، خصوصا ان طلباتها تتسق مع سيادة الكويت على أراضيها وإعمالا لدستورها وقوانينها وبما لا يخالف المواثيق والأعراف الدولية.

فبعد ان اجتاحت جائحة كورونا العالم قامت دولة الكويت باتخاذ عدة تدابير وإجراءات احترازية لحماية مواطنيها ومن يقيم على أرضها من هذا الوباء، وبشكل إنساني قررت إعفاء جميع الأجانب المخالفين للإقامة المتواجدين بها من الغرامات والعقوبات التي تنص عليها قوانين الإقامة شريطة ان يغادروا البلاد وهو ما قوبل برفض غير مبرر من قبل بعض دولهم لاستقبالهم وإجلائهم وتسلمهم من الكويت رغم مطالبة حكومة دولة الكويت لحكومات هذه الدول بذلك وبشكل مستمر، الأمر الذي كلف الكويت بالإضافة الى قرار إعفاء المخالفين للغرامات، مبالغ ضخمة تمثلت في إقامة مراكز إيواء وتحمل كل نفقاتهم في ظل أزمة مالية واقتصادية وكارثة صحية عالمية.

وعليه جاء هذا القانون بعد ان استمرت بعض الدول برفض استقبال رعاياها ليضع حدا لهذا التجاهل والتنكر الذي واجهوا به دولة الكويت في أحلك الظروف بأن نص في مادتيه الأولى والثانية على تعليق الاتفاقيات الثنائية ووقف المنح والقروض التي يقدمها الصندوق الكويتي للتنمية الاقتصادية العربية بين دولة الكويت وكل دولة ترفض بأي شكل من الأشكال قبول عودة رعاياها من الكويت او تمتنع عن استقبالهم او تسلمهم، وذلك بعد قيام حكومة دولة الكويت بمخاطبتها رسميا بهذا الشأن ورفض أو عدم الرد من قبل الدولة محل الاتفاقية.

وقد روعي أثناء صياغة هذا القانون بأن تكون مواده عامة التطبيق لأي حالة مثيلة قد تشهدها الدولة في المستقبل، بحيث تكون أسس التعامل في هذه الشؤون مبنية على مبدأ سمو المصلحة الوطنية.

وجاء بالمادة الثالثة من القانون بتحميل الدول الرافضة لاستقبال رعاياها التكاليف التي تتكبدها الكويت نظير بقائهم على أرضها وذلك بتكليف الوزارات المعنية بهذا الشأن بتحريك المطالبات القانونية تجاه هذه الدول.

ونظمت المادة الرابعة كيفية إعادة العمل بالاتفاقيات المعلقة حيث تطلبت ان تكون باتفاقية جديدة لكي تعرض بموجب دستور دولة الكويت على مجلس الأمة لكي يتأكد بدوره من انتهاء أسباب تعليق الاتفاقيات وتحقق الغاية من هذا القانون.

أما المادة الخامسة فهي مادة تنفيذية.

الكندري: كم عدد رخص الفنادق؟

عبدالله الكندري

وجه النائب عبدالله الكندري سؤالا الى وزير المالية براك الشيتان جاء فيه: يرجى إفادتنا بالآتي:

1 ـ كم عدد رخص الفنادق والمنتجعات الموجودة في الكويت واجمالي مساحة هذه الفنادق؟

2 ـ ما المبالغ التي يتم تحصيلها سنويا لأملاك الدولة من هذه الفنادق؟ مع تزويدي بكشف بذلك.

3 ـ هل هناك رسوم لا يتم تحصيلها للدولة لمن يملك هذه الفنادق (الأرض والمبنى) وأسباب ذلك؟

4 ـ كم عدد رخص الفنادق التي لم تتم الموافقة عليها؟ مع ذكر أسباب عدم الموافقة؟

5 ـ ما المبالغ المالية التي دفعتها الوزارة أثناء الأزمة لاستقلال هذه الفنادق والمنتجعات وعدد الغرف التي تم استغلالها والمبالغ التي تم دفعها نتيجة تأجير أو استغلال هذه الفنادق والمنتجعات؟ مع تزودي بكشف بالمبالغ المدفوعة.

دليل الأطباء

لإعلاناتكم في صفحة
دليل الأطباء
الاتصال
22272748 - 22272749

لإعلاناتكم في صفحة
دليل الأطباء
الاتصال
22272748 - 22272749

د.عماد النجادة
استشاري جراحة التجميل والحروق
دكتوراه في جراحة التجميل (بورد الماني) الزمالة الاسترالية لجراحة الوجه والفكين
• عمليات شد الوجه والرقبة والجبهة
• تجميل الأنف والجفون والأذن
• تكبير وتصغير ورفع وترميم الصدر وشد البطن والفخذ وشفط الدهون
• التشوهات الخلقية الشفة الأرنبية - شق سقف الحلق - تضخم الفكين
• حقن عوامل النمو لنضارة الوجه ونمو الشعر
• تكبير الخدود والشفتين
• علاج البشرة بالسنفرة وحقن ميزوثرابي والبوتكس لتجاعيد الوجه
• اصلاح مضاعفات الحروق والجروح وزراعة الشعر
• إزالة الشعر والأوعية الدموية بأحدث أجهزة الليزر
• نحت الجسم بأحدث تقنية GPS
الجابرية - الدائري الرابع - مدكل سنتر - الدور الثالث - بجانب مرور حولي
25358776/772 - 94499065 - قسم الليزر 66173955
المواعيد من ٩-١ص ومن ٥-٩م

إعداد: ليلى الشافعي

الإنفاق في العسرة ثوابه أضعاف الإنفاق في غير العسرة

هل يجوز إخراج الزكاة قبل وقتها في ظل وباء كورونا؟

- النشمي: يجوز تعجيل الزكاة عن وقتها لمتضرري «كورونا» ممن انقطع مصدر معيشتهم
- النجدي: ذهب المالكية إلى أنه لا يجوز تعجيل الزكاة قبل تمام الحول بمدة كبيرة
- فجحان: يجوز إذا كانت هناك حاجة ماسّة ولمصلحة المسلمين

الزكاة فرض عين على المسلم تجب في ماله مادام ناميا بالغا للنصاب وحال عليه الحول، قال تعالى: (وما أنفقتم من شيء فهو يخلفه وهو خير الرازقين) وقال ﷺ: «ما نقصت صدقة من مال وما زاد الله عبدا بعفو إلا عزا، وما تواضع احد لله إلا رفعه» فهل يجوز تعجيل دفع الزكاة لمتضرري «كورونا» الفقراء والمعطلين لسنة أو أكثر.

هذا ما يجيب عليه العلماء:

عن إخراج الزكاة قبل وقتها يقول العميد السابق لكلية الشريعة والدراسات الإسلامية د.عجيل النشمي: نظراً للأزمة الحالية بسبب وباء فيروس كورونا فقد انقطعت رواتب بعض الناس وتعطلت أعمال كثيرين فانقطع مصدر معيشتهم فهل يجوز لمن تجب عليه الزكاة من ميسوري الحال أن يعجل زكاته ليقدمها لهؤلاء المتضررين؟ الجواب: يجوز تعجيل الزكاة عن وقتها وهذا قول جمهور الفقهاء وقد ورد ان العباس رضي الله عنه «استأذن النبي ﷺ في تعجيل صدقته ـ أي زكاته ـ فأذن له». أخرجه أبوداود وغيره وخاصة إذا وجد سببا للتعجيل بل هو افضل في حال الحاجة والضرورة وأحوال الكوارث التي تحل بالمسلمين فيحتاجون إعانتهم، وكذلك في حال ترتب ديون على أناس حلت وعجزوا عن سدادها، ويشمل ذلك من انقطعت رواتبهم أو توقفت اعمالهم وهي مصدر رزقهم كمن ألجأتهم ظروف ازمة وكارثة البلاء والوباء بڤيروس كورونا، ويجوز تعجيل الزكاة في هذه الأحوال لسنة او سنتين او اكثر.

ومن عجل زكاة ماله ثم جاء موعد زكاته المعتاد، فإن كان ماله نقص او لم يزد شيئا فلا زكاة عليه لأنه عجل نصيب الزكاة وإن زاد ماله عند الحول المعتاد فيزكي المال الذي زاد.

د.عجيل النشمي

د.محمد الحمود النجدي

د.سعد فجحان

سبب الوجوب

ويضيف د.محمد الحمود النجدي مبينا حكم تعجيل الزكاة، يقول: اشترط اهل العلم لوجوب الزكاة شروطا منها بلوغ النصاب وحولان الحول بالشهور الهلالية، وأجمعوا على أنه لا يجوز تعجيلها قبل أن يكتمل النصاب، قال ابن قدامة: «ولا يجوز تعجيل الزكاة قبل ملك النصاب بغير خلاف علمناه» والعلة في ذلك أنه تعجيل للحكم قبل سببه.

واختلفوا في جواز تعجيلها قبل تمام حولها، فذهب المالكية الى انه لا يجوز تعجيل الزكاة قبل تمام الحول بمدة كبيرة، لما رواه ابن ماجة: عن عائشة رضي الله عنها قالت: سمعت رسول الله ﷺ يقول: لا زكاة في مال حتى يحول عليه الحول»، وبه قال ربيعة وسفيان الثوري، وداود وابوعبيد. وذهب اكثر اهل العلم الى جواز تعجيلها قبل تمام الحول من غير كراهة، لاسيما ان كانت هناك مصلحة للمسلمين كوجود حاجة عاجلة لدى الفقراء، او تنزل بالمسلمين نازلة، لما رواه الخمسة إلا النسائي: عن علي رضي الله عنه ان العباس سأل النبي ﷺ في تعجيل زكاته قبل ان تحل فرخص له ذلك» قال الحاكم: صحيح الإسناد، ووافقه الذهبي.

وعن علي رضي الله عنه ان النبي ﷺ قال لعمر: «إنا قد أخذنا زكاة العباس عام الأول للعام» رواه الترمذي، وقال: «وقد اختلف أهل العلم في تعجيل الزكاة قبل محلها، فرأى طائفة من أهل العلم ألا يعجلها، وبه قال سفيان الثوري قال: أحب إلي ألا يعجلها، وقال أكثر أهل العلم ان عجلها قبل محلها أجزأت عنه، وبه يقول الشافعي وأحمد وإسحاق.

قال شيخ الإسلام ابن تيمية رحمه الله: «يجوز تعجيل الزكاة قبل وجوبها بعد وجوب سبب الوجوب، عند جمهور العلماء منهم الأئمة: أبوحنيفة والشافعي وأحمد، فيجوز تعجيل زكاة الماشية والنقدية وعروض التجارة إذا ملك النصاب».

يجوز

وأكد د.سعد فجحان انه يجوز تقديم الزكاة عن موعدها بسنة او سنتين كذلك، لاسيما اذا كانت هناك حاجة ماسة ولمصلحة للمسلمين فيجوز تعجيل الزكاة قبل تمام الحول على مذهب الجمهور المالكية لما ثبت ان العباس بن عبدالمطلب عم رسول الله ﷺ سأل الرسول ﷺ في تعجيل صدقته قبل ان تحل، فرخص له في ذلك.

الثويني: تدعم مشروعي إفطار الصائم وزكاة الفطر

خدمة جديدة يقدمها بيت التمويل عبر أجهزة الصرف الآلي

كشف رئيس قطاع الموارد والعلاقات العامة والإعلام بجمعية النجاة الخيرية عمر الثويني عن توفير خدمة جديدة للتبرع الآلي، يقدمها بيت التمويل الكويتي عبر أجهزة الصرف الآلي بجميع الفروع المنتشرة في الكويت، يمكن من خلالها عميل «بيتك» المشاركة بالتبرع لمشروعي إفطار الصائم أو إخراج زكاة الفطر، لافتا أن إدارة تقنية المعلومات بالنجاة الخيرية تسعى لتوفير كل ما هو جديد عبر الحلول التقنية الحديثة للاستفادة القصوى من المؤسسات الكبرى، لاسيما أن بيت التمويل الكويتي مؤسسة مالية عريقة والتعاون معه يضمن النجاح لأي مشروع.

عمر الثويني

وتابع الثويني: من خلال أجهزة السحب التابعة لبيت التمويل الكويتي تجد من ضمن الخدمات التي يقدمها البنك خدمة التبرع لمشروعي إفطار الصائم وزكاة الفطر، وبدوره يختار المتبرع المشروع الذي يرغب في التبرع له، وكذلك عدد المساهمات، فهناك من يرغب في المساهمة بإفطار 30 فردا طوال الشهر ليكون بإذن الله جل وعلا ممن ضاعف أجره، وغيرها من أوجه التنافس في الخير، ومشروع زكاة الفطر محدد القيمة الشرعية، فقط يختار عدد الأشخاص الذين سيخرج عنهم زكاة الفطر.

وأعرب الثويني: عن خالص الشكر والتقدير لبيت التمويل الكويتي على توفير هذه الخدمة، مؤكدا أن دور بيت التمويل الكويتي في خدمة العمل الخيري لا يقل أهمية عن دور أي مؤسسة أو جمعية خيرية، حيث سخر خدماته ومشروعاته على مر العقود لخدمة العمل الخيري الكويتي، لافتا الى أن أبناء الكويت العاملين في ميدان العمل الخيري استثمروا التكنولوجيا الحديثة لخدمة هذا العمل، ما ساهم بشكل فعال في جعل الكويت في مصاف الدول الرائدة في العمل الإنساني المؤسسي، وذلك من خلال التطور والتنوع والتجديد في أعمال الخير عبر الحلول التقنية.

شخصيات في آيات

خبّاب بن الأرت رضي الله عنه

كان خبّاب بن الأرتّ رضي الله عنه رجلا ذا مال، وكان له على العاص بن وائل دين، فأتاه يتقاضاه، فقال العاص: لن اقضيك حتى تكفر بمحمد، فقال خباب: لن اكفر به حتى تموت ثم تبعث، قال العاص: اني لمبعوث من بعد الموت؟ فسأقضيك اذا رجعت الى مال وولد؟ فنزل فيه قوله تعالى (أفرأيت الذي كفر بآياتنا وقال لأوتين مالا وولدا أطلع الغيب أم اتخذ عند الرحمن عهدا، كلا سنكتب ما يقول ونمد له من العذاب مدا، ونرثه ما يقول ويأتينا فردا ـ مريم: 77 ـ 80).

وكان خباب بن الارت سببا في اسلام عمر بن الخطاب رضي الله عنهما، حيث كان يذهب الى فاطمة بنت الخطاب يقرئها القرآن، وجاء عمر متوشحا سيفه يريد قتل النبي ﷺ، فعلم بإسلام اخته فاطمة، فضربها فشجبها، وطلب من اخته الصحيفة ليقرأها، وقال: ما احسن هذا الكلام، فقال له خباب بن الارت: والله يا عمر اني لأرجو ان يكون الله قد خصك بدعوة نبيه، فإني سمعته امس وهو يقول: اللهم أيد الاسلام بأبي الحكم أو بعمر بن الخطاب.

أطفالنا والصيام

سعادة الأطفال لا توصف في انتظار شهر رمضان، يستقبلونه بحب وسرور ويسارعون إلى صيامه رغم أنهم غير مكلفين به. حول تجربة أطفال الكويت في هذا الشهر الكريم يحدثنا كل يوم طفل عن تجربته في الصيام.

يوسف سعد العدواني في الصف الثاني الابتدائي عمره 7 سنوات يقول: بدأت الصيام مع أخي التوأم في أولى روضة وبدأنا بالتدرج بالصيام نصف يوم الى أكثر الى أن انتظمنا في الصوم بمساعدة أبي وأمي، وكنت أشعر بالعطش وكنا نجلس في المسجد نحفظ القرآن مع المحفظ في مسجد موضي الرشيدي حتى تعودنا على الصيام والصلاة اقتداء بالرسول ﷺ وبتشجيع أمي وأبي.

شاركت فيها 1000 مهتدية من مختلف الجنسيات

«التعريف بالإسلام» نظمت محاضرة «خطتي في رمضان» عبر الأونلاين

تفاعل المهتديات فاق التوقعات

في إطار الأنشطة الثقافية التي تحرص لجنة التعريف بالإسلام على إقامتها نظمت إدارة الشؤون النسائية محاضرة «خطتي في رمضان» للمهتديات الجدد عبر الأونلاين، كما أعلنت عن تنظيم برنامج مميز طوال شهر رمضان يشتمل على مجموعة من المحاضرات المتنوعة.

وصرحت مديرة إدارة الشؤون النسائية باللجنة نجاة الطويل بأن المحاضرة اشتملت على أفضل الطرق لاستقبال شهر رمضان في ظل الظروف الراهنة، وكيفية الاستفادة من البقاء في البيت لتحقيق أكبر قدر من الأجر والثواب، والتعريف بالتطبيقات والمواقع الالكترونية التي تعين المهتدية على فهم دينها.

وفيما يتعلق بعدد المشاركات بالمحاضرة قالت الطويل: حضرت المحاضرة 1000 مهتدية، وكان تفاعلهن رائعا. وأوضحت أن لجنة التعريف بالإسلام لديها برنامج حافل خلال شهر رمضان يشتمل على عدد من المحاضرات عبر الأونلاين، منها: صوم رمضان إيمانا واحتسابا، رمضان شهر القرآن، قوة الدعاء، كيف تحول الأزمة إلى نعمة؟، كنوز الليالي العشر، وآداب العيد.

وأشارت إلى أن هذه المحاضرات سيتم تنظيمها يومي السبت والثلاثاء من كل أسبوع، وتقدمها مجموعة من الداعيات من الكويت والمملكة المتحدة وباكستان.

وختمت الطويل بالتأكيد على حرص لجنة التعريف بالإسلام على استثمار شهر رمضان في تعليم المهتديات الجدد وزيادة إيمانهن من خلال مجموعة من الفعاليات والمسابقات والأنشطة المميزة.

فتاوى الصيام

د. خالد المذكور

محو الذنوب

السائل ن.ع يقول في سؤاله: هل صحيح أن شهر رمضان يكفر ويمحو الذنوب السابقة؟ وهل صحيح انه من الأفضل ان يخرج المرء زكاة ماله في رمضان؟

● أخي السائل: يقول الرسول ﷺ: «من صام رمضان إيمانا واحتسابا غفر له ما تقدم من ذنبه».

وفي هذا الحديث تصريح بأن شهر رمضان يمحو الذنوب السابقة ولكن بشرطين:

الأول: ان يصومه مصدقا به بنية خالصة امتثالا لأمر الله تعالى.

الثاني: ان يصومه محتسبا، اي طالبا للثواب غير مستثقل لصيامه ولا مستطيل لأيامه ولا كاره لما يصيبه من اذى الجوع والعطش بل يحتسب النصب والتعب في طول أيامه ولا يتمنى سرعة انقضائه.

والحديث شامل لكل ذنب لكن خصه جمهور الفقهاء بالصغائر دون الكبائر.

وإذا اخرج المرء زكاة ماله في رمضان يكون قد جمع بين العبادة البدنية والمالية، حيث ان من صفات النبي ﷺ انه من اجود الناس لقلة تعلقه بالدنيا وإيثاره لما عند الله، ويزداد جودا في رمضان مسايرة لكثرة العبادة وزيادة الاجتهاد فيه، فعن ابن عباس رضي الله عنهما قال: «كان رسول الله ﷺ اجود الناس، وكان اجود ما يكون في رمضان حين يلقاه جبريل وكان يلقاه جبريل في كل ليلة من رمضان فيدارسه القرآن، فرسول الله ﷺ حين يلقاه جبريل اجود بالخير من الريح المرسلة».

تقديم الطعام لمن يفطر

السائل ع.و.هـ يقول: هل يجوز للمسلم ان يقدم الطعام او الشراب لأناس لا يصومون في نهار رمضان من دون عذر؟

● إذا كان المسلم مفطرا في نهار رمضان من دون عذر فيحرم على المسلم ان يقدم له شيئا من المفطرات لأن الله تعالى حرم ذلك بقوله: (وتعاونوا على البر والتقوى ولا تعاونوا على الإثم والعدوان). وتقديم الطعام والشراب لفاطر عمدا من دون عذر فيه معاونة على الاثم والعدوان، وانتهاك لحرمة هذا الشهر العظيم.

وأود ان ابين ان هناك من اصحاب الاعذار المبيحة للإفطار كالحيض والنفساء يأكلن ويشربن جهارا امام اولادهن الذين لا يفقهون عدم صيامهن مما يسبب لهم انشغالا في تفكيرهم وهم يرون امهاتهم في نهار رمضان لا يصمن، كما ان بعضهم او بعضهن لا يراعون حرمة هذا الشهر الكريم بأحاديث الغيبة والنميمة بحجة انهن او انهم مفطرون بعذر او بأعذار.

مجالس رمضانية

د.أحمد الكوس

عقوبة المفطرين في الآخرة

لا شك أن صيام رمضان أحد أركان الإسلام الذي فرضه الله تعالى، قال تعالى: (يا أيها الذين آمنوا كتب عليكم الصيام كما كتب على الذين من قبلكم لعلكم تتقون) (سورة البقرة 183).

ومن ترك صيام رمضان بغير عذر فلا يخلو إما أن يتركه جحودا والعياذ بالله وإما أن يتركه كسلا، فإن تركه جحودا بأن جحد وجوبه فقال إن الصيام ليس بواجب في الشرع فهذا كافر مرتد لأنه أنكر أمرا مجمعا معلوماً من الدين بالضرورة وركنا من أركان الإسلام وأما من تركه كسلا فالوعيد الشديد ينتظره.

فلذلك يتساهل البعض بتعمد الإفطار في رمضان، بل وان بعضهم لا يعرف حرمة لرمضان فهو مفطر شهر رمضان بأكمله ولا كرامة وتجده في صحة وعافية ولكن نفسه ضعيفة وشيطانه أقوى منه. والأخطر من ذلك من يجاهر بالإفطار في رمضان فتجده يتحدى مشاعر المسلمين الصائمين فيدخن ويأكل ويشرب في العمل أو في الشارع رضي الله عنه قال: قال رسول الله ﷺ: «كل أمتي معافى إلا المجاهرون» رواه البخاري ومسلم.

ونصيحتي الى كل مسلم يتساهل بالإفطار أن يتذكر أن الله تعالى مطلع على السرائر علام الغيوب.

قال تعالى: «يعلم خائنة الأعين وما تخفي الصدور» (غافر 19) وقال تعالى: «ان الله لا يخفى عليه شيء في الأرض ولا في السماء» (آل عمران 5).

مسائل في الصيام

لفظ الطعام والشراب وإخراجه من الفم عند سماع الأذان

رخص النبي ﷺ للمتسحر ان يقضي حاجته من طعامه وشرابه، وان سمع الاذان، وذلك لما رواه احمد وابو داود والحاكم عن ابي هريرة رضي الله عنه قال: قال رسول الله ﷺ: اذا سمع احدكم النداء، والاناء في يده، فلا يضعه حتى يقضي حاجته منهش.

المناداة لصلاة القيام (التراويح)

بقولهم «الصلاة جامعة»، او «صلاة التراويح قياما من شهر رمضان يرحمكم الله»، وذلك مما لم يثبت عن النبي ﷺ.

تخفيف القيام تخفيفاً مُخلاً

بحيث لا يستغرق ربع ساعة، او ثلث ساعة مع العشاء، مع ما يتخللها من الدعاء، بل ربما اكتفى بعض الائمة بقراءة آيتين في الركعة الاولى وآية في الركعة الثانية، بل يكتفي البعض بقوله «مدهامتان»، ويكتفي كثير من الائمة بقراءة سورة الاخلاص في الركعة الثانية.

إعداد: أحمد الشمري

أثبتت الدراسات الحديثة أهمية بعض أنواع الأطعمة في مكافحة الفيروسات وتقوية جهاز المناعة لدينا، خصوصا مع المواجهة الشاملة ضد فيروس كورونا (كوفيد ـ 19)، لذلك يتهافت الكثيرون من أجل معرفة أبسط طرق الوقاية منه، لاسيما فيما يتعلق بالعادات المرتبطة بتناول الطعام، حيث يحتاج جسم الإنسان أكثر من أي وقت مضى إلى تغذية صحية وغنية بالفيتامينات والمعادن من أجل إبعاد شبح الأمراض والحفاظ على جهاز المناعة في الجسم وزيادته إن أمكن. وفي سبيل تحقيق ذلك نقدم لكم خلال شهر رمضان المبارك من خلال صفحة مطبخ «الأنباء» مجموعة من الوجبات والنصائح الغذائية الصحية من فيتامينات وألياف غذائية ومعادن وبروتين ومضادات أكسدة، مع مراعاة تزيين موائدنا بالعديد من أصناف الخضار والفاكهة المفيدة، إضافة الى تناول ما لا يقل عن 8 أكواب ماء خلال الفترة من بعد المغرب إلى ما قبل الفجر إن أمكن.

التمر رفيق مائدة رمضان

قال ﷺ: «بيت ليس فيه تمر جياع أهله»... حديث نبوي اختصر فوائد التمر، لما له من قيمة غذائية عظيمة تجعله رفيق المائدة الرمضانية بمختلف انواعها.

الخضري

يعتبر احد أكثر التمور تصديرا الى الخارج بسبب انخفاض ثمنه وكثرة إنتاجه، وطعمه القريب من الكراميل.

ويتم الاحتفاظ به لفترات طويلة من الزمن دون ان يفسد.

ويتميز بجودته وقيمته الغذائية، كما أنه مناسب لمرضى السكر لاحتوائه على نسبة قليلة منه ويحتوي على نسبة من فيتامين أ و سي بالإضافة إلى نسبة عالية من الالياف الغذائية وخال من الكوليسترول.

شوربة البطاطس بالكراث

المقادير:

- 2 ملعقة مائدة زبدة
- 2 حزمة كراث مقطع الى أجزاء
- 2 ثمرة بطاطس كبيرة مقشرة ومقطعة الى أجزاء
- 3 أكواب مرقة دجاج
- 1 كوب حليب
- ملح وفلفل أسود مطحون طازج
- قشدة رائبة او كريمة للتقديم
- بصل أخضر مقطع الى أجزاء للتقديم

الطريقة:

- سخني الزبدة في إناء متوسط الحجم، ثم اطهي الأجزاء البيضاء من الكراث حتى تصبح طرية.
- ضعي البطاطس ومرقة الدجاج فوق نار هادئة لمدة 15 ـ 20 دقيقة او حتى تصبح البطاطس ناضجة. ضعي الحليب والملح والفلفل الأسود.
- اتركي الخليط ليبرد قليلا، ثم اضربيه في الخلاط على كميات حتى يصبح متجانسا. عادة ما تقدم شوربة البطاطس والكراث وهي مثلجة، ولكن إذا كنت تفضلينها ساخنة، فضعيها مرة اخرى فوق النار وسخنيها برفق على نار هادئة ولكن لا تدعيها تصل الى درجة الغليان. سواء كانت الشوربة ساخنة ام مثلجة، ضعي فوق سطحها القشدة الرائبة ورشي عليها البصل الأخضر قبل التقديم.

أرز بخاري مع اللحم

المقادير:

- 2 كيلو لحم مقطع 8 ـ 10 قطع
- 2 بصلة مفرومة
- 3 أكواب كبيرة أرز
- كوب صغير زيت
- 4 جزرات كبيرة مقطعة عيدان مثل الكبريت
- 3 حبات طماطم مقشرة ومفرومة ناعما، 2 ملعقة كبيرة معجون طماطم، ملعقة كبيرة كمون مطحون
- ملعقة كبيرة بودرة مرقة الدجاج
- ملعقة كبيرة ممسوحة هيل مطحون،نصف ملعقة ملح، مكعب مرقة الدجاج، كوب ونصف كبير حمص مسلوق، 7 أكواب ونصف كبيرة ماء

الطريقة:

- ضعي البصل مع الزيت في قدر على النار وقلبي حتى يذبل ثم أضيفي اللحم وقلبي لمدة 5 دقائق.
- أضيفي الطماطم وقلبي حتى تذوب.
- أضيفي نصف كمية الجزر ثم أضيفي الماء والبهارات ومعجون الطماطم واتركيها على النار.
- بعد ساعة أضيفي الملح ومكعب مرقة الدجاج واتركيها على النار حتى ينضج اللحم.
- اغسلي الأرز وانقعيه لمدة نصف ساعة ثم اغسليه مرة اخرى.
- عندما ينضج اللحم أضيفي اليه الحمص وباقي الجزر واتركيها على النار لمدة 5 دقائق.
- أضيفي الأرز واتركيه على نار عالية الى ان يتشرب ماءه ثم خففي النار واتركيه حتى ينضج تماما.
- ضعيه في طبق التقديم وقدميه.

ملاحظة:

- يمكن وضع الزبيب واللوز المحمص على الوجه.

كيكة الدايجيستف

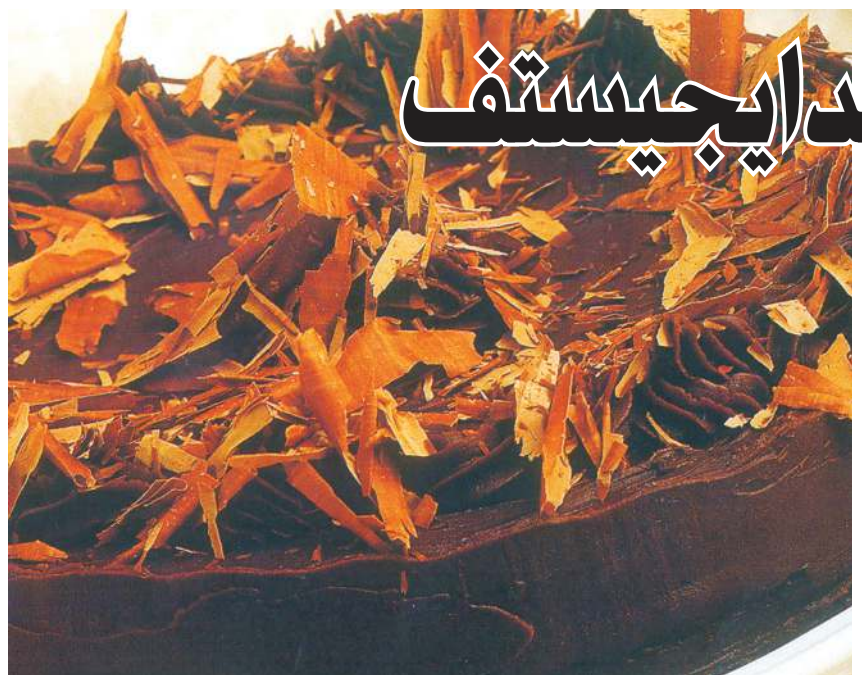

المقادير:

- 205 جم زبدة طرية
- واحد ونصف كوب/ 365 جم سكر بني
- ملعقتان صغيرتان فانيليا
- بيضتان مخفوقتان خفقا خفيفا
- واحد ونصف كوب/ 185 جم دقيق
- ثلاثة أرباع كوب مسحوق كاكاو
- ثلاثة أرباع ملعقة صغيرة بيكنج بودر، واحد ونصف كوب/ 375 مل مخيض حليب (لبن رايب)
- نصف فنجان/ 155 جم مربى مشمش
- التزجيج المصنوع من الشوكولاتة السمراء
- 185 غرام شوكولاتة سمراء، مفتتة إلى قطع
- 185 جم زبدة مفرية.

طريقة التحضير

- ضعي الزبد، السكر والفانيليا في صحن واخفقي حتى يصبح المخفوق خفيف القوام. اخفقي معه البيض بإضافته تدريجيا إليه.
- قلبي الدقيق ومسحوق الكاكاو والبيكنج باودر معا ومع خليط الزبد (أ). أضيفي مخيض اللبن وامزجي جيدا.
- صبي الخليط في صاجي كيك مطليين بالزبد ومبطنين مقاس كل منهما 23 سم واخبزي عند 180 درجة مئوية لمدة 25 دقيقة أو إلى أن ينضج الكيك وعلامة ذلك اختباره بغرس سيخ فيه. اتركي الكيكتين ساكنتين داخل الصاجين لمدة 5 دقائق قبل قلبهما في حاملين سلكيين لتبريدهما.
- لعمل طبقة التزجيج، ضعي الشوكولاتة والزبد في صحن عميق يتحمل حرارة الفرن مرفوع فوق كسرولة من الماء المغلي وسخني مع التقليب، إلى أن يصير الخليط ناعم القوام.
- أنزلي الصحن من فوق الكسرولة واتركيه جانبا ليبرد إلى أن يغلظ القوام ويكون قابلا للتوزيع فوق سطح الكيكة.
- لتجميع «التورتة»، ضعي إحدى الكيكتين فوق طبق التقديم وافرشي فوقها المربى (ب).
- ضعي فوقها الكيكة الأخرى ووزعي طبقة التزجيج بالتساوي فوق السطح والجوانب.

سلطة الدجاج والخوخ واللوز

المقادير:

- 200 غ كرفس
- 75غ لوز
- 3 معلقة طعام روزماري
- 3 قطع صدور دجاج مسلوق
- أو محمر بالفرن، وزن القطعة نحو 150غ
- 12 ثمرة خوخ طازج
- ملح
- فلفل أسود
- 4 معلقة طعام مايونيز
- روب (زبادي)
- جبن ريكفورد (بلوتشيز)

الطريقة:

- تقطع عيدان الكرفس تقطيعاً رفيعاً بالورب مع الاحتفاظ بالأوراق الداخلية الصفراء.
- يوضع الكرفس في إناء كبير للسلطة مع نصف مقدار الأوراق.
- يفرم اللوز فرماً خشناً ويضاف نصف المقدار إلى إناء السلطة، ثم يضاف الروزماري والمايونيز والزبادي وجبن الروكفور. تتبل السلطة بالملح والفلفل الأسود.
- توضع السلطة في طبق التقديم. يقطع الدجاج إلى شرائح، ثم تزال النواة من الخوخ ويقطع أنصافاً.
- يضاف الدجاج والمشمش إلى السلطة وتقلب بخفة.
- تزين السلطة بالمقدار المتبقي من اللوز وأوراق الكرفس وتقدم.

فوائد الملفوف

يحتوي على نسبة جيدة من المواد السكرية ونسبة ضئيلة من المواد الدهنية، لكنه غني جدا بالأملاح الأساسية الضرورية لتوازن الأنسجة كما أنه يحتوي على الفيتامينين B – C وينصح بطهو أوراقه مدة طويلة بحيث يبدل ماء الطهو ثلاث مرات وهو غني بالألياف المفيدة والمنظفة للقناة الهضمية وتوصف لمرضى القرحة المعدية والأمعاء والتهابات القولون فهو مفيد للصحة وللالتهابات الجلدية، كذلك هو مضاد جيد للكولسترول والضغط والالتهابات عامة، والروماتيزم ومرض النقرس ولسرطان الثدي.

فوائد الخوخ أو الدراق

الخوخ له فوائد كثيرة، منها تخفيف الإمساك لأنه يتضمن كمية عالية من الألياف، يحمي أيضا من أمراض القلب ويخفف كمية الكولسترول، يساعد على تنشيط المعدة ويساعد على الهضم. كشفت دراسة أميركية أن تناول 10 إلى 12 حبة من الخوخ كل يوم قد يمنع عملية ترقق العظم المسبب من الانخفاض في كمية الأستروجين. ان الخوخ يحتوي على مادة البورون التي تساعد الجسم على امتصاص الكالسيوم للمحافظة على عظام قوية. تستعمل زهوره وأوراقه كمسكن، الخوخ ملين ممتاز يساعد على تليين القناة الهضمية وتنشيط إفراز المرارة. وقد استعمل في أوروبا كنبات طبي لعلاج الديدان والالتهابات الجلدية وضيق التنفس والصمم وداء النقرس.
وقد أثبتت التجارب المختلفة فعالية الخوخ في علاج السعال الديكي والربو وأزمات الكلى والحصوة، والتهابات المثانة وإزالة حصى المثانة والبول الدموي.

فن «مواقف وذكريات رمضانية»

محمد خير الجراح: تزوجت في شهر رمضان!

دمشق ـ هدى العبود

في ذاكرة الفنان السوري محمد خير الجراح الكثير من الذكريات والمواقف التي حصلت معه في شهر رمضان، يقول لـ«الأنباء»:

جميعنا يعلم ان الصوم فريضة وتربينا على الصوم والصلاة منذ صغرنا، هكذا كان آباؤنا وهكذا نكون، لكنني خالفت القاعدة بسبب مرض والدي ووالد زوجتي، حيث كان زواجي في شهر رمضان وذلك لتحقيق رغبة والدي، رحمه الله.

وحاليا كما تشاهدون أنا على المسرح أبقى طوال اليوم في التدريبات والاستعداد لعرض مسرحية سلطان زمانو لكنني عازم على قضاء شهر رمضان مع زوجتي وأولادي، بعيدا عن الأضواء لأنني بحاجة إلى الراحة، ومن حقها هي والأولاد أن نكون مجتمعين خلال هذا الشهر لأنني اعشق طقوس الشهر الكريم، والتصوير أثناء شهر رمضان يعتبر من أصعب الأيام التي كانت تمر وأنا أمام الكاميرا، وبأكثر من عمل، نظرا للجهد الذي نبذله خلال عملنا.

حلا شيحة.. غاوية مفاجآت!

فن «مشوار السعادة والأزمات»

القاهرة ـ محمد صلاح

يحرص نجوم ونجمات الفن على التواجد في سباق دراما رمضان لضمان تحقيق اعلى نسب مشاهدة جماهيرية. وليس بالامر السهل الوصول للظهور على شاشات الفضائيات في الشهر الكريم، ولأن وراء كل نجم قصة كفاح ومشوار صعب قطعه حتى يصبحص نجما بالدراما الرمضانية.

«الانباء» ترصد معاناة وأفراح واحزان ونجاحات نجوم دراما رمضان 2020

الفنانة حلا شيحة احدى نجمات الدراما الرمضانية هذا العام حيث تظهر على شاشة رمضان القادم في مسلسل بعنوان (دهب عيرة) مع يسرا وبيومي فؤاد، وجومانا مراد وخالد أنور وخالد سرحان وهنادي مهني. تأليف أمين جمال وأحمد عادل وإخراج سامح عبد العزيز.

المعروف ان حلا سبق تزوجت من أحد أعضاء فريق وسط البلد هاني عادل ولكن الزواج لم يدم طويلاً وتم الطلاق، ثم فاجأت الجميع بارتداء الحجاب واعتزال الفن واعلان زواجها من كندي كان قد اعتنق الإسلام قبل زواجهما بعدة سنوات، واختفت من الساحة تماما بل وارتدت النقاب وقيل انها كانت تعمل داعية اسلامية. وبنفس قدر المفاجأة الأولى فجّرت مفاجأة اخرى بعد سنوات من الاعتزال بقرارها خلع الحجاب والنقاب وأعقبته بإعلان الطلاق، ثم تلا ذلك اعلانها العودة للفن والتمثيل في أغسطس 2018. وكان العمل الأول لـ «هنا» بعد عودتها الى التمثيل، في رمضان الماضى مع محمد رمضان في مسلسل (زلزال).

من ناحية اخرى انتشرت شائعات وأخبار كثيرة تؤكد ان حلا قامت بإجراء عملية تجميل جعل ملامحها تتغير.

وفاجأت حلا الرأي العام واعترفت هنا أنها أجرت جراحة تجميل بسيطة لأنفها بعدما أزالت جزءاً من عظامه وأنها كانت تتمنى منذ وقت طويل أن تجري هذه الجراحة لأنها كانت تشعر بأمر غير مريح.

نالت حلا نقدا لاذعا وهجوما شديدا من جمهور المواقع التواصل الاجتماعى بعد نشرها مقطع فيديو ظهرت فيه بإطلالة جريئة وارتدت ملابس جريئة جدا، ورفض البعض تحولها من الحجاب والنقاب الى ملابس ساخنة، ولكن حلا ردت أنها تمارس حياتها بحرية واقتناع بعيدا بلا التشدد أو فرض رأيها أو اتجاهاتها على أحد، وطالبت بضرورة احترام حياة الإنسان الخاصة وعدم توجيه تجريح أو توبيخ لها، وان ملابسها حرية شخصية ليست لها علاقة بالدين وكثير من جمهورها يحب ملابسها ويقدر فنها.

رياضة جلسة رمضانية

هادي: لا أنسى الفوز بالدوري مع الجهراء.. واللعب للعربي حلم تحقق

هادي العنزي

الذكريات الخالدة لا تمحى من ذاكرة الرياضيين، ترجعهم لأفضل لحظات إنجازهم، تذكرهم بالتضحية والعطاء الذي قدموه، وتقدم القدوة الحسنة للأجيال المقبلة، لكي تحذو حذوهم، وليواصلوا المسير على خطاهم. «الأنباء» التقت أحد الرياضيين الذين قدموا عطاءات بارزة في الملاعب وهو مدافع منتخبنا الوطني لكرة القدم وناديي الجهراء والعربي السابق سلامة هادي، فإلى تفاصيل الحوار:

كيف كانت بدايتك مع الجهراء؟

● **بدأت مع فريق تحت 16 سنة لكرة القدم عام 1986 مباشرة ولم أتدرج في المراحل السنية وكان عمري حينها 15 سنة، وذلك بعدما اختارني المدرب عبدالقادر العجيان خلال دورة رمضانية أقيمت في النادي، ولم يطل المقام بي في هذه المرحلة حيث بعدها بعام واحد أصر المغفور له المدرب كريم سلمان على ضمي للفريق الأول، بعدما شاركت في العديد من مباريات فريقي تحت 18 و20 سنة، وأستذكر جيدا عدم ذهابي 3 أيام متتالية في الأسبوع لانضمامي مع الفريق وذلك نظرا للرهبة الكبيرة التي شعرت بها حيث يتواجد نجوم كبار أمثال نواف جديد ووائل سليمان ومحمد علي العنزي ومطير شرقاط وغيرهم كثير، وقد حضر المدرب كريم سلمان إلى بيتنا واجتمع مع أبي في ذلك الوقت بحضور أخي اللاعب عيد هادي، حيث أوضح الكثير من الأمور مما خفف الرهبة والتزمت من حينها في تدريبات الجهراء.**

ما أبرز إنجازاتك مع الجهراء؟

● **مما لا شك فيه أن الفوز بلقب الدوري الممتاز موسم 1990/1989 أكبر الإنجازات مع الجهراء على الإطلاق، وقد تحقق هذا الإنجاز الكبير، بعدما توافرت كل العناصر للفوز، حيث كان الهدف الأول يتمثل في البقاء بالدوري الممتاز، ولكن شيئا فشيئا وبوجود دعم كبير من مجلس الإدارة، وقيادة فنية رفيعة من المدرب الصربي دراغان وكريم سلمان، وانسجام كبير بين لاعبي الخبرة والشباب بالفريق، تمكنا من الفوز بلقب الدوري، ولك أن تتخيل قوة المنافسة والحضور الجماهيري في تلك الفترة، وفوزنا بالدوري قدم نموذجا على الإصرار وإمكانية تحقيق المستحيل.**

كيف تصف تجربة انضمامك للنادي العربي؟

● **العربي عشق الطفولة، وحققت حلمي باللعب معه رغم تقدم أكثر من ناد بعروض مغرية في ذلك الوقت، وقد لعبت مع العربي موسمين كاملين 2000/99 و2001/2000، وحققت معه 7 كؤوس تقريبا، وكانت تجربة ثرية بجميع جوانبها، لعبت خلالها مع العديد من لاعبي الأخضر ومنهم أسامة حسين، وبدر الدريع، وأحمد موسى.**

ما أبرز إنجازاتك مع الأزرق؟

● **بدأت اللعب مع الأزرق في المراحل السنية، وتدرجت حتى الوصول إلى المنتخب الأول، ولعل المشاركة مع المنتخب الأولمبي في أولمبياد برشلونة 1992 هي الأبرز، وقد تميزت تلك الفترة بوفرة اللاعبين النجوم في مختلف المراكز، وهو ما جعل منتخبنا الأول بدرجة كبيرة، حتى كدنا نتأهل لنهائيات كأس العالم، كما شاركت مع الأزرق في إحراز المركز الثالث في آسياد هيروشيما 1994 بقيادة المدرب الأوكراني لوبانوفسكي، ولعبت بكأس الخليج وتحديدا في الدورة الثانية عشرة بالإمارات 1994م.**

رياضة من «التجواي»

حكاية أكبر حضور جماهيري

ناصر العنزي

أقيمت مباراة اعتزال لاعب القادسية السابق والمدرب الحالي محمد إبراهيم في شهر رمضان عام 1996 بين القادسية والعربي ضمن بطولة الدوري الممتاز، وشهدت المباراة حضور أكبر عدد من الجماهير بعد أن امتلأت مدرجات ستاد محمد الحمد بهم، وبقيت أعداد كبيرة خارج الملعب تنتظر الدخول، كما جلست جماهير كثيرة على أرضية الترتان حول الملعب وتسلقت أعداد أخرى أعمدة الإنارة في مشهد نادرا ما يتكرر في ملاعبنا.

ولذلك الحضور والتدافع الجماهيري حكاية، حيث أعلن حينها رئيس نادي القادسية ورئيس لجنة الاعتزال الشيخ د.طلال الفهد ان المباراة لن تنقل تلفزيونيا وسيتم تسجيلها وعرضها لاحقا، فتدافعت الجماهير بكثرة حتى لم يبق مكان واحد، وتأخرت المباراة لمدة نصف ساعة ثم أعلن نقلها مباشرة، ونجحت الفكرة في حضور الجماهير دعما للاعب، حيث تم تخصيص ريع المباراة لصالحه كاملا إضافة إلى ضمان مساندة الجماهير القدساوية لفريقها.

وبالفعل فاز الأصفر بهدفين مقابل هدف وسجل له فيصل بورقبة ومحمد بنيان وسجل للأخضر عبدالله وبران، ولكن ذهب اللقب في نهاية المطاف إلى كاظمة الزاخر وقتها بالنجوم بقيادة المدرب التشيكي ميلان ماتشالا.

«شاهين» إبراهيم الحساوي «غول تمثيل قول وفعل»

عمل إماراتي تدور أحداثه في الخمسينيات ومحاوره من «الراس» ومن «الذيل»

«الشهد المرّ».. نص ثري وأجواء «ملحمية»

«راشد» خالد البناي في أداء مميز

■ إبراهيم الحساوي «غول».. والطراروة «مبدع» وفخرية «غير» وعايشة عبدالرحمن «صادقة» في أدائها

مفرح الشمري @Mefrehs

«الشهد المرّ» عمل درامي تراثي إماراتي، يعيد الى الشاشة الكاتب القدير إسماعيل عبدالله الذي لطالما تميزت نصوصه سواء التلفزيونية او المسرحية بنكهة أدبية لافتة، وهو يغوص في هذا العمل مجددا في أعماق التراث، بعدما وفرت له جميع الاحتياجات من فنيين وممثلين حتى يكون من الأعمال المميزة المعروضة حاليا في الموسم الرمضاني.

المسلسل من إنتاج مؤسسة «أبوظبي للإعلام» ويتصدى لإخراجه البحريني مصطفى رشيد، وصور في رأس الخيمة، وتدور فكرته الرئيسية حول الصراع على السلطة ومن يكون «الراس» ومن يكون «الذيل»، وذلك عبر أحداث تبدأ بالتزامن مع صلاة عيد الأضحى في إحدى القرى في الخمسينيات بعد رفض «شاهين» (إبراهيم الحساوي) مصافحة «سرور» (علي جمال) الذي بادر بمد يده لمصافحته، أملا في إنهاء خلافهما بحضور شقيقه النوخذة «سهيل» (عبدالله الجنيبي) الذي يلوم «شاهين».

التحدي

ويبرر «شاهين» الأمر بأن «سرور» ليس الرجل «الكفو» حتى يصافحه، عارضا عليه التحدي بالثيران في الميدان، ليقبل الأخير التحدي ويربح، فيقوم «شاهين» بصفعه أمام الحضور، ويرد «سرور» الصفعة له، متوعدا إياه بأنه اذا لم ينفذ شروط التحدي بالعمل عنده فسيريه العجب العجاب، طالبا من شقيقه «سهيل» و«راشد» (خالد البناي) والحضور الشهادة على هذا الكلام، ويطلب «شاهين» من رجاله حرق بيت «سرور» ردا على إهانته له، فينفذ أعوانه طلبه، ثم يحذر «سهيل» شقيقه ويطلب منه ترك القرية، ليتفق الأخير مع «طارش ابن سهيل» (جمال السميطي) على الإيقاع بوالده والانتقام منه، ويصاب «سهيل» باحتراق كل جسمه وتصر «موزة» (زهرة عرفات) زوجته الاولى على أن يقيم في منزلها وليس بمنزل زوجته الثانية «شمسة» (هيفاء حسين)، ولكنه يموت، فيحرض «سرور» الأهالي على الانتقام من «شاهين» حتى ترتاح القرية من الحرائق.

ومن ثم يجتمع الشيوخ للتحقيق في مقتل سهيل وحرق المنزل ولكن دون فائدة، وفي الوقت نفسه تسترق «حمدة» السمع لحديث «شاهين» مع أعوانه وتعرف أنه وراء الجريمة، ولكنها لا تستطيع الإفصاح عن ذلك خوفا من بطشه.

يذهب «شاهين» الى بيت «راشد» (خالد البناي) الذي يعمل وكيلا عند شقيقه المتوفى «سهيل» حتى يسلمه «حلال» شقيقه، ولكن «راشد» يرفض بشدة فيصدمه شاهين بإخراجه لعقد بيع أملاك «سهيل» له والموقع من شقيقه فيصمت «راشد» ويتعجب من هذا الأمر.

تشويق وإثارة

وعلى هذا المنوال، تسير الحلقات الأولى بأجواء من التشويق والإثارة واستكملت بفضح «حليمة» (عايشة عبدالرحمن) «شاهين» بالإعلان عن أنه سبق وحاول الاعتداء عليها وانها دافعت عن نفسها و«جرحت» خده بسكين حتى لا يغتصبها، ليغضب منها «شاهين» ويتوعدها بحساب عسير، فينفذه وعده بعد ان تزوجت «عبيد» احمد الأنصاري وانجبت «عطشان» (عبدالله الطراروة) الذي عاش طفولته بمرارة بسبب اطفال القرية الذي ينادونه بـ «الخبلة/ المجنون» حيث استغلهم «شاهين» لفعل ذلك حقدا على «حليمة» التي جرحت «خده» ولايزال أثره موجودا.

وبعد ان شاهدت «حليمة» حالة ولدها اعترفت له ولزوجها بعد صمت سنوات طويلة بما فعله «شاهين» معها، وانها دافعت عن نفسها وجرحته في «خده» فاستغل «عطشان» هذه القصة ليعلن في القرية أن الجرح المحفور بخد «شاهين» بسكين أمه دفاعا عن شرفها، الأمر الذي وصلت اعترافاته الى «شاهين» الذي شعر بعدها بـ «الفشلة» أمام أتباعه، متوعدا اذا وجد «عطشان» بأن يقتله ويرميه في «البالوعة» وهو لا يدري ان «عطشان» مختبئ بمنزله ويسمع تهديداته!

ابداع عبدالله الطراروة في تجسيد دور «عطشان»

فكرة المسلسل ربما لا تكون جديدة، إذ تم تناولها في أعمال درامية وأفلام سينمائية، ولكن ما يميز النص هو لغة حواراته القوية والمتنوعة التي تحمل في طياتها القوة والقسوة، خصوصا حوارات «شاهين» (ابراهيم الحساوي) الذي يريد أن يكون «راس» على أهل قريته ليعوض عنده النقص و«غيرته» من شقيقه «سهيل» المحبوب، ونجد الحوارات المكتوبة لشخصية «عطشان» (عبدالله الطراروة) حافلة بالحكمة والتحدي، وتشكل بارقة الأمل لهذه القرية التي أصابها الويل والعذاب من طمع «شاهين» بالسلطة.

لهجة بيضاء

ثراء المفردات والأشعار الجميلة المحلية التي تقال بـ«اللهجة البيضاء» يزيد من جمالية هذا العمل ويعطيه طابعا ملحميا ومختلفا كليا عما قدم في الدراما التراثية في الإمارات حتى اليوم.

إخراجيا، استطاع البحريني مصطفى رشيد أن يتعامل مع النص بحرفية منذ الحلقة الاولى، فجذب المشاهدين برؤيته الإخراجية التي تعتني بالتفاصيل، خصوصا في مشهد عدم مصافحة «شاهين» لـ «سرور» في المسجد انتقالا الى مشهد التحدي بالثيران والانتقال بين وجهي «شاهين» و«سرور» لرصد ردة فعلهما، وردود أفعال الحاضرين، البراعة في الانتقال من لقطة الى لقطة بطريقة سلسة أعطت متعة بصرية للمشاهد الذي يشعر بأنه أمام فيلم وتصوير سينمائي ساعد فيه الفريق الفني المحترف الذي استعان به المخرج، لتكون صورة المسلسل بهذه الجودة التي رأيناها خصوصا في نقل «تعابير» الممثل إبراهيم الحساوي وهو «يعلي صوته» ويصرخ بوجه كل من يمنعه من الحصول على ثروة شقيقه «سهيل».

تميز واضح

تمثيليا، نرصد تميزا خاصة من الفنان إبراهيم الحساوي بأدائه التمثيلي قولا وفعلا في شخصية «شاهين»، فهو «غول تمثيلي» بأدائه القوي، وهذا ليس بغريب على فنان بحجمه، وأيضا الفنان عبدالله الطراروة يقدم في العمل أداء تمثيليا جميلا من خلال دوره المركب «عطشان» الذي يعتبر من محاور المسلسل القوية، والطراروة مشهود له بالتميز والإبداع في الأدوار المركبة التي تحتاج الى جهد بدني وعقلي في تأديتها وجذب الجمهور لها، وكذلك الفنانة فخرية خميس التي تجسد دور «حمدة» بشكل مغاير عن أعمالها السابقة خصوصا في المشاهد التي تجمعها مع «شاهين» (ابراهيم الحساوي)، وايضا الفنان حبيب غلوم «النوخذة غانم» والفنان علي جمال الذي جسد شخصية «سرور» والفنانة هيفاء حسين «شمسة» والفنانة زهرة عرفات «موزة» وخالد البناي «راشد» وعايشة عبدالرحمن «حليمة» التي تقنعك بأدائها الصادق.

«حمدة» فخرية خميس في دور مميز

«حليمة» عايشة عبدالرحمن أداء وإحساس صادق

«موزة» زهرة عرفات الزوجة الأولى

«شمسة» هيفاء حسين الزوجة الثانية

ريموت كنترول

زاوية تسلط الضوء على الأعمال الدرامية الخليجية والعربية والبرامج المنوعة المعروضة في شهر رمضان ننقدها أو نعلق عليها سواء بالإيجاب أو السلب.

أقوال درامية

●ـ شنو مفهوم القمر عندك؟
ـ القمر حلو مدور وينور.. وغيابه ظلمة
ـ «اي بس لي قربنا منه راح نلاقيه محفر كله صخور.. يعني چنك تقص على الناس تقولهم جمال حبيبتي من بعيد وبس لي قربتوا منها بتخترعون»
حوار بين «أوضاح» شيماء علي و«سلطان» فيصل المزعل ـ «جنة هلي»

●ـ «أبوي يقولي ان الريايل البحارة غير.. قلبهم قاسي لان الحياة لطمتهم»
ـ «عدل كلامه.. وشلون بنحس بطعم وحلاوة الحياة إذا ما ذقنا مرها.. البحر صج انه مر ومالح بنفس الوقت.. لكن هذا انا قاعد احس بحلاوته الحين»
حوار بين «حسين» حسين المهدي و«نجلا» بثينة الرئيسي ـ «محمد علي رود»

● «كل شي بالدنيا وله علاج إلا كسر القلب ماله دوا»
«جبر» فؤاد علي ـ «أم هارون»

خفيف الدم

رغم أننا ما تعودنا نشوف محمد الحداد في أدوار «خفيفة الدم»، خصوصا أنه «معضل» وملامح وجهه حادة، إلا انه في مسلسل «رقم الحظ 7» فاجأنا بأداء كوميدي متميز لشخصية «عيسى»، والذي أثبت بها أنه ممثل متعدد المواهب.. براڤو يا الحداد.

نوخذة «رحى الأيام» غير

المعروف عن النواخذة انهم يمتلكون صفات قوية ويهابهم الجميع لصلابتهم وصوتهم اللي عادة ما يكون عالي لما يتكلمون علشان لا تروح هيبتهم جدام الناس، بس اللي نشوفه في نوخذة «رحي الأيام» اللي يجسد دوره عبدالله الخضر «غير».. ضحك وفرفشة و«قطات» وصوت عالي على كل شي، والخضر كوميديان لا يختلف عليه اثنان، بس كل شخصية ولها مواصفاتها.. مالك حل يالخضر.

وجه محروق!

تقدم هبة الطوجي في مسلسل «هوس» شخصيتي «راما» و«لانا»، وظهرت الفنانة اللبنانية متأثرة بحروق في وجهها بشخصية «لانا» التي تعاني من مشاكل نفسية حادة، وحصدت هبة اشادات من الجمهور لأدائها المتميز.. موهبة في الغناء وهم في التمثيل.

إنتاج ضخم ولكن..!

المتابع لحلقات «خاشع وناشع» لازم يلاحظ الإنتاج الضخم للمسلسل، ومع انه عمل شعبي، لكن للأسف للحين ما شفنا شي جديد فيه على الرغم من ان الممثلين المشاركين فيه قادرون على العطاء أكثر، بس الظاهر ماكو نص يخدمهم.. حسافة!

مغصوبين..!

مسلسل «حكايات ابن الحداد» المعروض على تلفزيون البحرين عمل تراثي خفيف بس تحس بعض الممثلين اللي مشاركين فيه مغصوبين على أداء أدوارهم وحواراتهم ما فيها أي تلوين.. الله يعين المشاهدين!

إعداد: باسم جورج ـ عروبة حجازي

عينك .. عينك

الفرق بين الصورتين واضح لنا..
فما الاختلافات الخمسة بنظرك وبأسرع وقت؟

الكلمات المتقاطعة

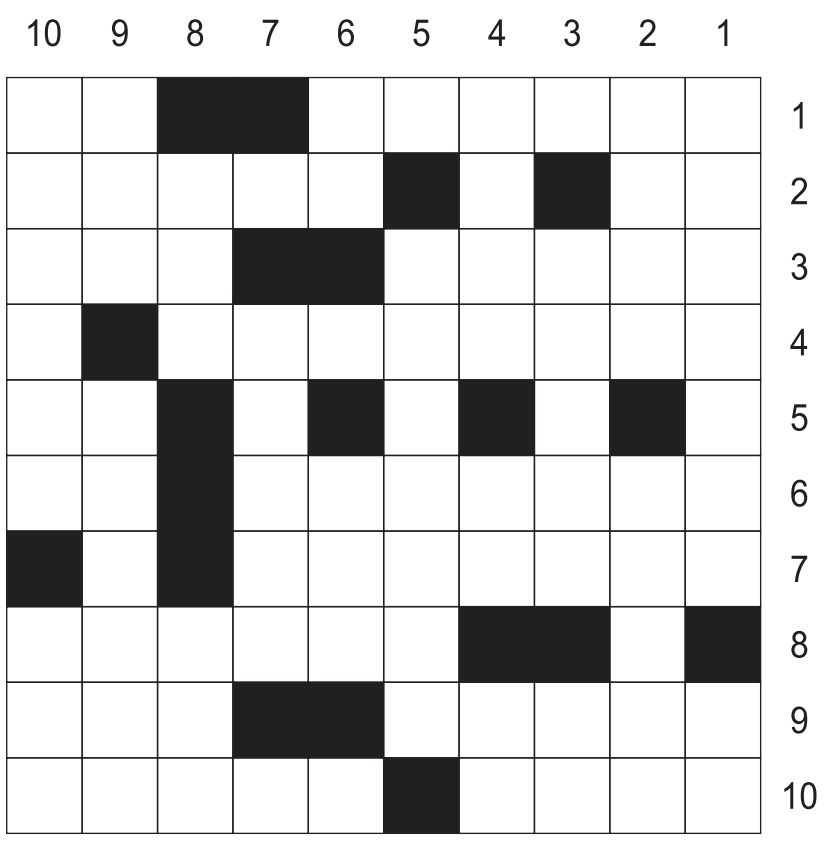

أفقياً:

1 ـ مكان تراقب فيه حركة الكواكب ـ انهض، 2 ـ خاصتي ـ اجاباته، 3 ـ احضروا ـ قبل الفجر، 4 ـ فنانة مصرية راحلة، 5 ـ متشابهان، 6 ـ العلل ـ للنصب، 7 ـ من الاستثمار، 8 ـ دهشة واعجاب، 9 ـ من مشتقات الحليب ـ عكس اكثر (معكوسة)، 10 ـ المثيل ـ مناسبة سعيدة.

عمودياً:

1 ـ محافظة كويتية ـ متشابهة، 2 ـ برهان (معكوسة) ـ متشابهة، 3 ـ مساحات ـ في الفم، 4 ـ علم مذكر (معكوسة) ـ للنفي ـ بسط، 5 ـ حيوانات بحرية، 6 ـ لآلئ كبيرة ـ للاستفهام، 7 ـ الاعتداء باليد، 8 ـ نوم عميق ـ فزع، 9 ـ كأس ـ الرث والمهلهل، 10 ـ احتفالية ـ نام.

كلمة السر

ل	ي	ل	ى	م	ر	ا	د	د	ق
ء	ع	ق	م	ا	ع	ف	ا	ي	ل
ا	ذ	ل	خ	ن	ج	و	م	ش	س
ر	ا	م	ط	ف	ج	م	س	هـ	ع
ش	ب	د	و	ر	م	ل	ع	ا	ا
م	ل	و	ط	ث	ع	ا	د	ب	د
س	ث	ش	ة	ا	ل	ى	و	ج	ن
ت	ا	ح	ا	ل	ا	ب	ر	ص	ك
ب	م	ح	م	ا	س	ت	م	ل	ا
د	ت	م	ت	ن	ا	س	ب	ا	ت
ا	ب	ت	س	ا	م	ر	ب	ي	ع
ح	ل	ي	م	ا	ل	س	ح	ا	ب

أحد العلوم من 5 أحرف

ليلي مراد	مستبد	شراء	أثر	سعد
قد	السحاب	عذاب	يافع	جمع
سعاد	تماثل	قلم	شهاب	ابتسام
نجوى	متناسبات	الأبرص	نجوم	ربيع
المتسامح	حشود	مخطوطة	ألم	حليم

الموسوعة العلمية المبسطة

هل كانت القارات متصلة؟

انظر الى خارطة العالم، وتأمل قارتي افريقيا واميركا الجنوبية، هل تلاحظ كيف يبرز الجزء الايمن او الشرقي من جنوبي اميركا حيث تقوم بلاد البرازيل وما يقابل ذلك من تجويف في الجهة اليسرى او الغربية من افريقيا؟ ألا يبدو لك امكان انطباق القسمين وتداخلهما بحيث يكونان قارة واحدة؟

هذا ما بدا لعالم ألماني يدعى آلفرد ويغنر منذ خمسين عاما، وقد كتب: ان من يتفحص شاطئي المحيط الاطلسي المتقابلين لابد ان يدهش للتشابه بين الخطين الساحليين للبرازيل وافريقيا، كل بروز او رأس في الساحل البرازيلي يقابله تجويف او خليج في الساحل الافريقي.

وقد علم ويغنر ان علماء التاريخ الطبيعي كانوا يدرسون النباتات والحيوانات المنقرضة التي ظهرت ما قبل التاريخ في المنطقتين ووجدوا تشابها في اشياء كثيرة، فجاء هذا ليقنع ويغنر بأن القارتين كانتا ملتصقتين ثم حصل انهدام وتباعدتا مع الزمن.

وهكذا وضع نظرية دعاها نظرية زحف القارات، وترى هذه النظرية ان كتل اليابسة او الكتل القارية كانت يوما متصلة تشكل قارة واحدة، وكانت هناك انهار وبحيرات وبحار داخلية، ثم بدأت هذه الكتلة القارية تتشقق لاسباب غير معروفة، فزحفت اميركا الجنوبية مبتعدة عن افريقيا، وزحفت اميركا الشمالية مبتعدة عن اوروبا الغربية، وبهذه الطريقة تكونت القارات التي نعرفها اليوم.

هل تكونت القارات كما يقول ويغنر؟ اننا لا نملك جوابا قاطعا، انها مجرد نظرية، لكن عندما ننظر الى الخارطة نرى دلائل تؤيدها، كما ان دراسة الحيوانات والنباتات في عصور ما قبل التاريخ تشير الى امكان صحتها، كما ان قشرة الارض لاتزال تزحف حتى يومنا هذا، إذن ربما كان ويغنر مصيبا.

ما الدوالي؟

يعاني بعض المسنين، أو الذين يطيلون الوقوف على قدمهم، من توسع الأوردة المعروف طبيا باسم «الدوالي». وربما شاهدتها عند هؤلاء الناس حيث تبدو الأوردة منتفخة وملتوية وزرقاء اللون.

إن الدوالي هي أوردة فقدت مرونتها فانتفخت وبدت ملتوية. ويحدث الانتفاخ اذا ضعفت جدران الأوردة فعادت لا تستطيع مقاومة ضغط الدم عليها. ولنتصور هذه الأوردة أنابيب متصلة تمتد ببساطة من السيقان الى القلب، فإذا نهض الإنسان على قدميه فإن ثقل عمود الدم في الأوردة يضغط على جدرانها، ويجعلها تنتفخ.

وعندما تكون الأوردة في وضعها السليم يمكن للصمامات أن تمنع ثقل الدم من الضغط على أوردة القدمين. واذا حدث أن فقدت الأوردة مرونتها فإنها تتضخم أو تتوسع ولا يعود بإمكان جدرانها أن تقبض بشدة على الدم المار فيها، ويتعذر بالتالي على الصمامات أن تنغلق تماما لتتحكم في مجرى الدم. وبالنتيجة فإن ثقل الدم في ذلك الوريد يضغط على الجدران فيسبب لها الانتفاخ. هذه الحالة قد لا يمكن ملاحظتها في البدء لأنه من المعتاد أن تتضخم الأوردة قليلا عند القيام. وغالبا ما يأخذ التبدل في وضع الأوردة وقتا طويلا قبل أن يظهر. ومن أعراض هذا التبدل شعور صاحبه بثقل أو تعب في رجليه. وربما تشنجت ساقه ليلا.

وقد يعاني من ألم مزعج فيهما أو في القدمين. كذلك قد يتورم الكاحل قليلا في نهاية يوم عمل. وهذه الأعراض اذا ترافقت مع توسع الأوردة والتوائها كانت دليلا على الإصابة بمرض الدوالي.

هناك عدة طرق لعلاج هذا المرض. وفي بعض الحالات لا يتطلب الأمر أكثر من وضع الرجلين في مستوى أعلى من القلب لتسهيل سيلان الدم في أوردتهما. وفي حالات أخرى تستعمل الحقن لتمتين الأوردة. أما في الحالات فقد يلزم الأمر استئصال جزء من الوريد.

من كتاب: الموسوعة العلمية المبسطة ـ د. خالدة سعيد

اعرف شخصيتك

حل كلمة السر

حل اعرف الشخصية

للمراسلة

للتواصل معنا عبر هذه الصفحة
أرسلوا تعليقاتكم على البريد الإلكتروني

archive@alanba.com.kw
فاكس 22272830

كيف تلعب؟ Sudoku

لهواة هذه التسلية المفيدة والممتعة، 3 ألعاب سودوكو من مستويات متعددة: عادي، متوسط، متقدم. ضع بكل بساطة الأرقام من 1 إلى 9 في كل مربع خال، وذلك حتى يحتوي كل عمود وخط أفقي وكل مربع صغير 3x3 على الأعداد من 1 إلى 9 مرة واحدة فقط. يجب ألا يظهر أي رقم مرتين في أي عمود، أو خط أفقي، أو مربع صغير 3x3.

المستوى العادي

1	9				7	6	3	
7	8	3	4				5	
4		5		3		8	7	2
		1				7		
2				5	6	4	8	
			7	4		9		3
8				2	3			
				1	5			6
			9	7		2		

المستوى المتوسط

		8			9	7	1	2
4		9	5		7	8		3
2		7			8			
	2		3	5		9		6
		3						4
		1	8					9
3	9			7			5	
	4	6			5			

المستوى المتقدم

					9	1		
	8			7	2		4	5
			1	5		8		
						2		4
		9	5			6	3	1
					6			
	1	6	2	4			5	
3								
4		5	6	1				2

الحل

7	5	4	8	6	9	1	2	3
6	8	1	3	7	2	9	4	5
2	9	3	1	5	4	8	6	7
4	3	7	6	1	8	4	9	5
5	6	7	9	3	1	2	8	4
8	4	9	5	2	7	6	3	1
9	1	6	2	4	3	7	5	8
1	3	2	4	8	6	5	7	9
3	7	8	6	9	5	4	1	2

6	5	8	4	3	9	7	1	2
4	1	9	5	2	7	8	6	3
2	3	7	6	1	8	4	9	5
7	2	4	3	5	1	9	8	6
9	8	5	7	4	6	3	2	1
1	6	3	9	8	2	5	7	4
5	7	1	8	6	3	2	4	9
3	9	2	1	7	4	6	5	8
8	4	6	2	9	5	1	3	7

1	9	2	5	8	7	6	3	4
7	8	3	4	6	2	1	5	9
4	6	5	1	3	9	8	7	2
3	4	1	2	9	8	7	6	5
2	7	9	3	5	6	4	8	1
6	5	8	7	4	1	9	2	3
8	1	4	6	2	3	5	9	7
9	2	7	8	1	5	3	4	6
5	3	6	9	7	4	2	1	8

حل عينك .. عينك

حل الكلمات المتقاطعة

أفقياً:

1 ـ مكان تراقب فيه حركة الكواكب ـ انهض، 2 ـ خاصتي ـ اجاباته، 3 ـ احضروا ـ قبل الفجر، 4 ـ فنانة مصرية راحلة، 5 ـ متشابهان، 6 ـ العلل ـ للنصب، 7 ـ من الاستثمار، 8 ـ دهشة واعجاب، 9 ـ من مشتقات الحليب ـ عكس اكثر (معكوسة)، 10 ـ المثيل ـ مناسبة سعيدة.

عمودياً:

1 ـ محافظة كويتية ـ متشابهة، 2 ـ برهان (معكوسة) ـ متشابهة، 3 ـ مساحات ـ في الفم، 4 ـ علم مذكر (معكوسة) ـ للنفي ـ بسط، 5 ـ حيوانات بحرية، 6 ـ لآلئ كبيرة ـ للاستفهام، 7 ـ الاعتداء باليد، 8 ـ نوم عميق ـ فزع، 9 ـ كأس ـ الرث والمهلهل، 10 ـ احتفالية ـ نام.

أفقياً:

1 ـ مكان تراقب فيه حركة الكواكب ـ انهض، 2 ـ خاصتي ـ اجاباته، 3 ـ احضروا ـ قبل الفجر، 4 ـ فنانة مصرية راحلة، 5 ـ متشابهان، 6 ـ العلل ـ للنصب، 7 ـ من الاستثمار، 8 ـ دهشة واعجاب، 9 ـ من مشتقات الحليب ـ عكس اكثر (معكوسة)، 10 ـ المثيل ـ مناسبة سعيدة.

عمودياً:

1 ـ محافظة كويتية ـ متشابهة، 2 ـ برهان (معكوسة) ـ متشابهة، 3 ـ مساحات ـ في الفم، 4 ـ علم مذكر (معكوسة) ـ للنفي ـ بسط، 5 ـ حيوانات بحرية، 6 ـ لآلئ كبيرة ـ للاستفهام، 7 ـ الاعتداء باليد، 8 ـ نوم عميق ـ فزع، 9 ـ كأس ـ الرث والمهلهل، 10 ـ احتفالية ـ نام.

توقيف المحرضين والتحقيق معهم.. ومصدر أمني يتوقع عزلهم لحين فتح الأجواء لإبعادهم إدارياً ومنع دخولهم البلاد ثانية

الصالح أشرف على تطويق شغب مدارس الإيواء: لا تهاون.. وسنضرب بيد من حديد على كل خارج عن القانون

- «الداخلية»: رجال الأمن أحكموا السيطرة على الأوضاع والسفارة المصرية اعتذرت عن أعمال الشغب
- الصالح: لا تهاون مع أي خروج على القانون سواء صدر من مواطن أو وافد.. وضبط عشرات من المحرضين

محمد الجلاهمة ـ عبدالله قنيص

أكد مصدر أمني ان قوات وزارة الداخلية ألقت القبض على عدد من مثيري الشغب في مدارس الإيواء، وذلك إثر قيامهم بأعمال شغب، لافتا الى ان رجال المباحث وعبر مقاطع مصورة وأيضا من خلال متابعة وسائل التواصل الاجتماعي تمكنت من تحديد هوية المحرضين على العنف والتجمهر وإتلاف الأسرّة والتجهيزات داخل مقار الإيواء.

وأضاف ان جميع من تم توقيفهم امس الأول جار التحقيق معهم، مشيرا الى ان كل الاحتمالات قائمة، إذ من الممكن توجيه تهم قد ترقى الى قضايا أمن الدولة او يتم عزلهم لحين فتح الأجواء لدولهم مع إبعادهم إداريا بحيث لا يمكن لهم الدخول مجددا الى الكويت أو أي من دول مجلس التعاون، لافتا الى ان الاحتمال الثاني هو الأرجح. واعتبر المصدر ما صدر عن الوافدين خارج حدود المنطق، إذ ان الكويت تحاول تقديم كل سبل الإعاشة من خلال فرق من المتطوعين وبإشراف ومتابعة ومراقبة أجهزة وزارة الداخلية، ورغم ما يُقدم قام العشرات من المتواجدين في مدارس الإيواء وبحلول المساء بالتجمهر ومحاولة الاعتداء على رجال الأمن والمتطوعين من دون أي مبرر، وهو ما دعا الوزارة الى إرسال قوات من إدارة الشغب سيطرت على الأوضاع.

من واقعة تجمهر مخالفين في مركز الإيواء بكبد

لمشاهدة الفيديو

وأضاف: لا دخل للكويت في قضية تسفير المخالفين وما صدر عن الكويت من إجراءات تُعد قياسية، إذ أعفتهم من الغرامات وتكفلت بسفرهم ومنحتهم الفرصة للحضور الى البلاد مجددا، ورغم ذلك قام المحرضون بتحميل الكويت مسؤولية بقائهم في مراكز الإيواء.

وأشار المصدر الى ان إتلاف مال الدولة ليس مقبولا ولا مبررا على الإطلاق ولن يتم القبول به سواء من قبل أجهزة الداخلية أو بقية الأجهزة العسكرية المساندة لرجال الأمن او شعبياً.

إلى ذلك، أكد نائب رئيس مجلس الوزراء ووزير الداخلية أنس الصالح ـ الذي تواجد برفقة الوكيل الفريق عصام النهام للإشراف على جهود وزارة الداخلية ـ إحكام السيطرة على الأوضاع، مشددا على أنه لا تهاون مع اي خروج على القانون ولن يتم القبول بذلك سواء كان هذا الخروج من قِبل مواطنين او وافدين. ودعَا الصالح أجهزة وزارة الداخلية الى الضرب بيد من حديد لإحباط أي خروج على القانون.

وكانت وزارة الداخلية قد أصدرت بيانا مساء الأحد أكدت فيه ان الأجهزة الأمنية المعنية قامت بفض الشغب الذي قام به عدد من أفراد الجالية المصرية الموجودين في مراكز الايواء المخصصة لهم، مطالبين السلطات المصرية بالاستجابة لطلب عودتهم الى بلادهم.

وقالت الوزارة انه فور حدوث الشغب والفوضى تدخل رجال الأمن وأحكموا السيطرة عليهم وضبطوا عددا منهم، وتم تحويلهم الى جهة الاختصاص لاتخاذ الاجراءات القانونية بحقهم.

وأشارت الى انه حضر ممثلون من سفارة جمهورية مصر العربية لإبلاغ رعاياهم بأن السفارة المصرية ستبدأ بإعداد جداول رحلات العودة وإجلائهم الى بلدهم هذا الاسبوع لجميع مخالفي الإقامة وفق الاجراءات المتبعة والبروتوكولات الخاصة بعملية الاجلاء. ولفتت الى أن السفارة المصرية تقدمت باعتذار عما صدر من أعمال شغب داخل مواقع الإيواء وأكدت انها ستتخذ إجراءات جادة لحل هذه المشكلة.

وأكدت الوزارة ان التعليمات الصادرة لرجال الأمن واضحة وصريحة وتنص على التعامل بحزم مع مثيري الشغب، مشيرة إلى أن الأجهزة الأمنية لن تسمح بالفوضى أو بتجاوز القانون. كما حثت جميع المخالفين في مراكز الإيواء على الالتزام بالقانون، مؤكدة أنها ستتخذ أقصى الإجراءات القانونية المتبعة مع المخالفين للقوانين. وكان سفير مصر لدى الكويت طارق القوني أعلن في وقت سابق الأحد أن رحلات إجلاء مخالفي قانون الإقامة في البلاد من الجالية المصرية ستبدأ خلال الأسبوع الجاري.

وقال السفير القوني لـ «الأنباء» إن رحلات الإجلاء هذه ستخصص أولاها للنساء والأطفال من نزلاء مراكز إيواء المخالفين المزودة بوسائل الحياة الكريمة ووجبات غذائية ومشروبات مجانية لتتوالى خلال الأيام المقبلة لنقل جميع المخالفين.

لأول مرة في الكويت
شاهد بتقنية الواقع المعزز
حمل تطبيق Zappar

«الجرائم الإلكترونية» أحالتها إلى الحجر الإلزامي بعد ساعات

ضبط مواطنة انتهكت الحجر المنزلي وتسوّقت بسوار «شلونك»

المواطنة وبدا سوار «شلونك» في معصمها داخل إحدى الجمعيات

أمير زكي

واصل قطاع الأمن الجنائي تنفيذ مهامه المكلف بها بشكل دقيق، خاصة في ظل الظروف الاستثنائية التي تمر بها البلاد، حيث تمكن القطاع من ضبط مواطنة خالفت الحجر الصحي المنزلي، وقامت بالتسوق في إحدى الجمعيات التعاونية، حيث تمكن رجال الجرائم الالكترونية من ضبط السيدة بعد ساعات من مخالفتها الحجر الصحي المنزلي ومن ثم تم نقلها الى الحجر الصحي الإلزامي في مستشفى جابر.

واستنادا الى مصدر أمني، فإنه وفور تداول صورة لسيدة تتجول في إحدى الجمعيات التعاونية، وبدا في المقطع وضع السيدة لسوار الحجر الصحي (شلونك)، حيث استطاع رجال المباحث الالكترونية تحديد محل سكنها ثم انتقلوا اليه برفقة سيارة إسعاف، وجرى اقتيادها الى مستشفى جابر.

هذا، وأصدرت وزارة الداخلية بيانا بشأن الواقعة قالت فيه: إنه في إطار الإجراءات الاحترازية والوقائية التي تنفذها وزارة الصحة وبإسناد من وزارة الداخلية لمواجهة فيروس كورونا المستجد حماية وحفاظا على الصحة المجتمعية، أوضحت الإدارة أنه بعد انتشار صورة في مواقع التواصل الاجتماعي لمواطنة ترتدي سوار تطبيق «شلونك» بإحدى الجمعيات التعاونية مخالفة لقرار الحجر المنزلي، قامت وزارة الداخلية ممثلة بقطاع الأمن الجنائي (إدارة الجرائم الإلكترونية) وبالتعاون مع وزارة الصحة بنقلها وإيداعها بالحجر المؤسسي في مستشفى جابر بعد مخالفتها التعليمات الخاصة بالخضوع للحجر المنزلي كإجراء احترازي من فيروس كورونا بعد العودة من السفر.

وتؤكد الإدارة أنه سيتم عرضها على الجهات المختصة بعد الانتهاء من مدة الحجر المؤسسي لاتخاذ كل الإجراءات القانونية اللازمة بحقها، وأن المؤسسة الأمنية لن تتهاون في تطبيق القانون على الجميع.

رجال المباحث لدى اقتياد المواطنة إلى مستشفى جابر بسيارة إسعاف

شرح تفصيلياً كيف باغت المجني عليه بعدة طعنات قاتلة

قاتل الحارس المصري في الدسمة مثّل جريمته

المتهم بجريمة القتل في موقع تمثيل الجريمة (أحمد علي)

الجاني في طريقه إلى موقع الجريمة

أمير زكي

بحضور وكيل نيابة العاصمة وعدد كبير من قيادات أمن العاصمة يتقدمهم مدير الأمن اللواء عابدين العابدين ومساعده العميد عبدالله الرجيب وقائد منطقة الدسمة العقيد محمد العجمي ورئيس مخفر الدسمة المقدم حمدان العجمي وعدد من رجال المباحث والأدلة الجنائية، قام المتهم المصري (م.أ) والذي اعترف أمام المباحث الجنائية بقتله مواطنه حارس البناية المصري (ز.ك) مواليد 1970، بتمثيل جريمته داخل القسيمة قيد الانشاء التي كان يعمل بها المجني عليه حارسا لها. وقام المتهم بشرح تفصيلي لكيفية مباغتة المجني عليه بعدة طعنات أودت بحياته.

هذا، وتراجع القاتل عن إفادات سبق أن أدلى بها من أن الدوافع وراء الجريمة مادية أو بسبب دافع السرقة، مشيرا الى ان هناك اسبابا شخصية دفعته لقتل المجني عليه.

وجرى توثيق جميع تفاصيل الجريمة من خلال فريق من الأدلة الجنائية، على أن تقدم هذه الأدلة في ملف القضية كإحدى الوثائق الدالة على ارتكاب الجريمة. يذكر أن المتهم تخلص من أداة الجريمة وملابس المجني عليه بإلقائها في البحر.

توثيق الجريمة بالصوت والصورة

الجاني في مكان قتله حارس القسيمة

معاينة وسادة في موقع الجريمة

شماغ ملطخ بالدماء في موقع جريمة القتل

المتهم أنكر ارتكاب الجريمة لأسباب مالية

لمشاهدة الفيديو

وجهة نظر

التدوير بين نبض الشارع والتميز

محمد الجلاهمة
aljalahmahq8@hotmail.com

الأسبوع الماضي أصدر نائب رئيس مجلس الوزراء ووزير الداخلية أنس الصالح، وبعد التشاور مع الفريق عصام النهام، حركة تدوير تعد من الأكبر والتي أجريت خلال السنوات الخمس الأخيرة، وطالت الحركة تدويرا بين 5 وكلاء مساعدين ومديرين عامين ومساعديهم، وبهذه المناسبة أبارك للوكلاء الجدد تعيينهم والثقة التي أولاها لهم الوزير الصالح والفريق النهام وأتمنى لهم التوفيق.

بالنظر الى التشكيل الأخير للوزارة والذي شمل الى جانب الوكلاء المساعدين مديرين عامين ومساعديهم فإنه بإيجاز راعى التميز ولامس نبض الشارع، لماذا راعى التميز لكونه وضع قيادات أمنية أثبتت جدارة في المهام والإدارات التي تولتها، فعلى سبيل المثال لا الحصر أثبت اللواء محمد الشرهان جدارة في منصبه ويحسب له إغلاق العديد من القضايا المسجلة ضد مجهول وما من قضية ومتعلقة بالاعتداء على النفس إلا وتم إغلاقها في غضون أيام إن لم تكن ساعات، ونتذكر إغلاق قضية مقتل المواطن الحميدي الرشيدي ـ رحمه الله ـ في بر رحية، وقتل مواطن لزوجته في السالمي ومواطنة لزوجها في المسايل، وآخرها إغلاق قضية قتل الحارس المصري في الدسمة، وكذلك قيام إدارات المباحث الجنائية بضبط مروجي الشائعات وأصحاب المقاطع المسيئة.. إلخ.

ومثال آخر، فاللواء عابدين العابدين طُلب منه قيادة قوة الإجلاء والإيواء الخاصة بمخالفي قانون الإقامة، وأجاد فاستحق منصب مدير عام مديرية أمن العاصمة، وهكذا لعب التميز دورا في الاختيار، أما تجاوب التشكيل مع نبض الشارع فيعود أيضا الى عدم الرضا من مواطنين على قيادات أمنية والذين وضعوا أنفسهم خلف أبواب مغلقة وجيوش من السكرتيرة فنالوا ما يستحقون ونقلوا الى مواقع لا يحتاج اليهم المواطن، وحسنا فعلت وزارة الداخلية لتصل الرسالة الى جميع القياديين بأن سياسة الباب المفتوح أمر مفروغ منه وان أبواب المسؤولين وضعت لتظل مفتوحة أمام المراجعين المواطنين وأن يتبعوا نفس النهج الذي يقوم به الفريق النهام والذي كان يخصص يومين أسبوعيا قبل أزمة كورونا لاستقبال المواطنين والنظر في معاملاتهم.

انتحار «بدون» شنقاً في ظروف غامضة ومريض داخل مستشفى الطب النفسي

سعود عبدالعزيز

أقدم شخص من غير محددي الجنسية من مواليد 1984 على الانتحار شنقا داخل منزله في منطقة تيماء بظروف غامضة. وبحسب مصدر أمني، فإن البدون المنتحر قامت أسرته بإسعافه الى مستشفى الجهراء، إلا أنه وصل جثة هامدة.

وتم فتح تحقيق في انتحار البدون وتحويل الجثة إلى الطب الشرعي.

من جهة اخرى، أقدم مريض كان يتلقى العلاج داخل مستشفى الطب النفسي على الانتحار شنقا داخل إحدى الحمامات.

وقال مصدر أمني أن إدارة مستشفى الطب النفسي ابلغت نحو الساعة الثانية عشرة ونصف من بعد منتصف الليل عن إقدام مريض يبلغ من العمر 52 عاما على شنق نفسه.

وتم نقل الجثة إلى الطب الشرعي وفتح تحقيق للوقوف على ملابسات الواقعة.

215 مليون دولار أخرجها الأجانب من الأسهم في 2020.. تعادل 10٪ من استثماراتهم طوال 2019

الكويتيون يعززون ثقتهم في «البورصة».. والأجانب يتخارجون

علاء مجيد

على الرغم من الخسائر التي سجلتها البورصة الكويتية خلال شهر أبريل الماضي، بالتزامن مع انتشار وباء كورونا المستجد حول العالم، كثف الكويتيون من مشترياتهم للاسهم خلال شهر ابريل الماضي، حيث زاد الشراء عن البيع بقيمة 17,7 مليون دينار (ما يعادل 57,2 مليون دولار) ليزيد من ضخ الاستثمارات الكويتية للبورصة منذ بداية العام الى 38,05 مليون دينار من الاستثمارات الكويتية التي دخلت البورصة خلال عام 2020 بما يزيد على 122 مليون دولار.

وأظهرت حصيلة تعاملات فئات المستثمرين بالبورصة الكويتية خلال ابريل الماضي، وصول مشتريات الأفراد الكويتيين الى 298,2 مليون دينار مقابل مبيعات بـ 294,8 مليون دينار ليبلغ صافي تعاملاتهم الشرائية 3,38 ملايين دينار.

وسجلت المؤسسات والشركات المحلية صافي بيع على الأسهم خلال ابريل بقيمة 25,1 مليون دينار من خلال عمليات شراء بقيمة 68,3 مليون دينار قابلها عمليات بيع بقيمة 93,5 مليون دينار.

وسجلت صناديق الاستثمار المحلية صافي شراء على الأسهم خلال ابريل بقيمة 9,99 ملايين دينار من خلال عمليات شراء بقيمة 36,6 مليون دينار قابلتها عمليات بيع بقيمة 26,6 مليون دينار.

كما بلغت عمليات الشراء لدى محافظ العملاء والتي حققت صافي شراء 29,5 مليون دينار من استثماراتها في البورصة خلال ابريل الماضي بعد ان وصلت عمليات الشراء لديها الى 189,3 مليون دينار مقابل عمليات بيع بـ 159,8 مليون دينار.

تخارجات الأجانب

وإلى ذلك، واصل الأجانب سحب استثماراتهم، حيث أخرج الأجانب منذ بداية العام الحالي ما قيمته 215,2 مليون دولار (ما يعادل 66,59 مليون دينار) كصافي بيع لتعاملاتهم في الاسهم الكويتية خلال تلك الفترة وقد شهد شهر ابريل أكثر موجات الخروج حيث حقق الاستثمار الاجنبي صافي بيع بقيمة 94,2 مليون دولار (ما يعادل 29,14 مليون دينار) خلال تعاملات شهر ابريل من العام الحالي.

ويأتي انسحاب الاستثمارات الاجنبية من البورصة الكويتية على عكس مؤشر السوق الأول الذي ارتفع في الجلسات الأخيرة من الشهر محققا ارتفاعا بنسبة 3٪ على أساس شهري مقارنة بتعاملات مارس الماضي منهياً تعاملات أبريل عند مستوى 5356 نقطة ويقيس المؤشر أداء اسهم السوق الأول من الأسهم القيادية للشركات والبنوك التي تتركز فيها الاستثمارات الأجنبية في إشارة إلى وجود دعم قوي وموجة شراء شهدتها الجلسات الأخيرة من أبريل من غير الأجانب لتلك الأسهم القيادية.

ويكون بذلك قد أخرج الأجانب 10٪ من استثماراتهم التي تدفقت إلى الأسهم الكويتية على مدار العام الماضي والتي سجلت صافي شراء للعام 2019 بقيمة وصلت إلى نحو 2 مليار دولار.

مؤسسات أجنبية تبيع

وتركزت مبيعات الأجانب في هذا الشهر من خلال المؤسسات والشركات والتي حققت فائض بيع 28,1 مليون دينار (ما يعادل 91 مليون دولار) كما حققت صناديق الاستثمار صافي تعاملات بيعية بقيمة 1,4 مليون دينار (ما يعادل 4,5 ملايين دولار)، بينما اتجه صافي تعاملات الافراد الى الشراء بقيمة 415 الف دينار (ما يعادل 1,3 مليون دولار).

وتركزت مبيعات الاجانب منذ بداية العام من خلال صناديق الاستثمار والتي حققت فائض بيع بقيمة 41,3 مليون دينار (ما يعادل 133,5 مليون دولار) كما حققت المؤسسات والشركات صافي تعاملات بيعية بقيمة 26,7 مليون دينار (ما يعادل 86,3 مليون دولار)، بينما اتجهت صافي تعاملات الافراد الى الشراء بقيمة 1,4 مليون دينار (ما يعادل 4,5 ملايين دولار).

وتتبع المؤسسات والصناديق الأجنبية المؤشرات العالمية التي تمت ترقية بورصة الكويت للانضمام إليها على مدار العامين الماضيين من مؤشر فوتسي راسل وغيره إلا أن أهم ترقية إلى مؤشر مورجان ستانلي للأسواق الناشئة MSCI قد تأجل من شهر مايو الجاري إلى شهر نوفمبر المقبل بسبب ظروف الإغلاق التي أتبعت انتشار فيروس كورونا الوبائي.

الخليجيون خالفوهم

خالفت تعاملات الخليجيين نهج الأجانب هذا الشهر وهي التي اعتادت الاتفاق معها في البيع والشراء على الدوام حيث سجلوا عمليات شراء خلال شهر أبريل الماضي، وجاء صافي الاستثمار الشرائي للخليجيين خلال شهر ابريل بقيمة 11,38 مليون دينار (ما يعادل 36,8 مليون دولار) بدفع من مشتريات من جانب المؤسسات والشركات بمقدار 13,7 مليون دينار (بما يعادل 44,3 مليون دولار).

كما بلغ صافي الاستثمار الشرائي للخليجيين خلال الأربعة اشهر الماضية الى 28,5 مليون دينار (بما يعادل 92,1 مليون دولار) بدفع من مشتريات المؤسسات والشركات الذين وصل صافي شرائهم منذ بداية العام الى 39,15 مليون دينار (بما يعادل 126,5 مليون دولار).

سجلت هبوطاً شهرياً بـ 7,7٪ خلال أبريل الماضي إلى 15,6 ألف حساب

الحسابات النشطة لأدنى مستوياتها في 8 أشهر

مصطفى صالح

في ظل التراجعات الحادة التي شهدتها بورصة الكويت خلال تعاملات الشهر الماضي، شهدت أعداد الحسابات النشطة بالسوق تراجعا شهريا حادا بنهاية أبريل الماضي لتنخفض بنسبة 7,7٪ إلى 15,6 ألف حساب، بالمقارنة مع عدد 16,9 ألف حساب بنهاية مارس الماضي، لتسجل أدنى مستوياته في 8 أشهر، بالمقارنة مع مستوى 15,77 ألف حساب بنهاية شهر أغسطس 2019، فيما بلغت نسبة الحسابات النشطة بنهاية أبريل نحو 3,9٪ من إجمالي الحسابات التي لها حق التداول في البورصة، والبالغ عددها 396,9 ألف حساب، وذلك وفقا لإحصائيات البورصة في نهاية الشهر الماضي.

وتأتي هذه التراجعات الكبيرة لحسابات المتداولين النشطة في البورصة بنهاية أبريل الماضي، بالتزامن مع انتشار فيروس كورونا المستجد حول العالم، ما ادى الى صدور إجراءات احترازية في الكويت لمنع تفشي الفيروس بالبلاد، ما أدى الى إغلاق قاعدة التداول الرئيسية بالسوق، وعدم دخول المتداولين الى مبنى البورصة.

وتظهر الاحصائية ارتفاعا طفيفا بإجمالي حسابات التداول في البورصة الكويتية لتبلغ 396,9 ألف حساب بالمقارنة مع 396,8 ألف حساب بنهاية مارس الماضي، وتشكل الحسابات غير النشطة من إجمالي حسابات التداول في البورصة نحو 96٪، لتسجل نحو 381,3 ألف حساب خامل (غير نشط)، لتشهد ارتفاعا شهريا بنسبة 0,4٪، بالمقارنة مع 379,9 ألف حساب غير نشط بنهاية مارس الماضي.

وشهدت حسابات الكويتيين انخفاضا بنسبة 8,5٪، اذ بلغ عدد حساباتهم النشطة نحو 14,17 ألف، بالمقارنة مع 15,49 ألف حساب بنهاية مارس الماضي، وبلغت الحسابات غير النشطة للكويتيين 362,3 ألف حسابا، وعلى عكس توجهات الكويتيين، نشطت الحسابات النشطة على مستوى الأجانب، إذ ارتفعت بنهاية الشهر الماضي بنسبة 1,4٪، حيث بلغ عدد الحسابات النشطة للأجانب 1211 حسابا ارتفاعا من 1194 حسابا بنهاية مارس الماضي، ويبلغ عدد الحسابات غير النشطة للأجانب 14,93 حسابا.

واستقرت حسابات الخليجيين عند 244 حسابا نشطا بالبورصة الكويتية، فيما تبلغ أعداد الحسابات غير النشطة بالنسبة للخليجيين 4061 حسابا.

محلات الهواتف تكسر تعليمات البلدية بالإغلاق وتبحث عن وسائل بديلة للبيع

تريد خط هاتف أو تلفوناً جديداً.. انتظر عند الباب الخلفي ويأتيك الطلب

- بائعون يقفون أمام المجمعات لجذب الزبائن والبيع لهم من الأبواب الخلفية
- حيلة جديدة تقوم بها محلات الهواتف للبيع للوفاء بالتزامات الإيجار الشهري ودفع رواتب العمالة

أحمد مغربي

في أحد المجمعات التجارية الشهيرة في منطقة الفروانية، حيث محلات بيع الهواتف وصيانتها، يقف البائعون يروجون للهواتف وخطوط التلفون في الشارع الرئيسي رغم إغلاق المحلات تنفيذا لقرار مجلس الوزراء ضمن الإجراءات الاحترازية التي اتخذتها الكويت في مواجهة انتشار جائحة فيروس كورونا المستجد (كوفيد-19).

«الأنباء» قامت بجولة امس حيث التقت العديد من البائعين الذين أعربوا في لقاءات متفرقة عن صعوبة أوضاعهم المعيشية منذ إغلاق محلات الهواتف، ليقرروا مخالفة هذا الوضع ويقوموا بالوقوف أمام المحلات للترويج للهواتف وخطوط التلفون وتنفيذ الصيانة للهواتف.

في البداية، قال محمد عثمان: «منذ أكثر من شهرين على التوالي لم يدخل جيبي دينار واحد بعد إغلاق المحل الذي أعمل فيه، ولجأت بالاتفاق مع صاحب المحل لأن أقوم بالبيع من الباب الخلفي لرواد المجمع». ويتابع: «البيع ضعيف للغاية، أغلب الزبائن من أصحاب الدخل الضعيف والمضطرين إلى شراء خط هاتف أو صيانة هاتف». ويعمل محمد بنظام يضمن له تقاسم نصف الربح مع صاحب المحل، ما يعني أنه لا يحصل على أجر شهري، إذ يعتمد مدخوله اليومي على عدد ساعات العمل التي يقضيها في مكان عمله وإجمالي الزبائن المترددين عليه والمبيعات اليومية.

وبالرغم من تحمله تكاليف السكن والوجبات، فإنه يؤكد أن الأمر سيختلف على مستوى الرواتب، إذ لا بد أن يتحمل العمال خفض جزء منها مع عدم استبعاد الاستغناء عن عدد منهم إن طالت الأزمة.

إلى ذلك، يقول محمود نصر إنه لجأ إلى البيع بهذه الطريقة رغم علمه بأنه قد يتعرض للإبعاد الفوري في حالة إلقاء القبض عليه من قبل الجهات الرسمية، ليبرر فعله قائلا: «حياتي المعيشية صعبة للغاية ولا يوجد معي قوت يومي.. فماذا أفعل في ظل هذه الظروف؟». ويوضح انه يقوم بالوقوف في الشارع للترويج عن بضاعة المحل من الساعة 8:30 صباحا إلى 3 عصرا، واصفا الأمر بأنه صعب للغاية خاصة مع ارتفاع درجات الحرارة والوقوف على مدار اليوم. ويمضي قائلا: هناك تحفظ من المواطنين والمقيمين على الخروج، والاكتفاء بالأنشطة الضرورية جدا وتأمين حاجات المنزل الأساسية دون سواها من التحركات الأخرى التي تصنف في خانة «غير الضرورية».

بهدف استفادة العملاء منها بعد انتهاء الظروف الاستثنائية الحالية

«الوطني» يمدد صلاحية نقاط مايلز ومكافآت الوطني

يحرص بنك الكويت الوطني على البقاء بالقرب من عملائه في كل الأوقات، لذلك يعمد في ظل الظروف الراهنة في البلاد والعالم بسبب فيروس كورونا المستجد إلى اتخاذ عدة إجراءات لحماية حقوق العملاء وتلبية جميع احتياجاتهم.

من هذا المنطلق، عمد البنك إلى تمديد فترة صلاحية نقاط مايلز الوطني لحاملي بطاقات الوطني الائتمانية المؤهلة التي انتهت بعد 1 أبريل 2020 ونقاط مكافآت الوطني لحاملي بطاقات الوطني الائتمانية ومسبقة الدفع المؤهلة والمنتهية صلاحيتها بعد 24 مارس 2020 حتى إشعار آخر، وذلك لمنح العملاء المجال لاستخدامها في وقت لاحق. ويمكن بذلك لعملاء بنك الكويت الوطني استخدام نقاط مكافآت الوطني ونقاط مايلز

بدر الجناح

الوطني بعد انتهاء الظروف الاستثنائية الحالية وعودة الحياة لطبيعتها، وبالتالي الاستفادة في وقت لاحق من تلك النقاط. ويحصل العملاء على نقاط مايلز الوطني عند استخدام بطاقات الوطني الائتمانية التالية: بطاقة مايلز World Mastercard، بطاقة Visa Signature (اختياري)، بطاقة World Elite Mastercard Visa Infinite الوطني الائتمانية. فيما يحصل العملاء على نقاط مكافآت الوطني عند استخدام بطاقات الوطني الائتمانية ومسبقة الدفع المؤهلة لدى المحلات المشاركة في البرنامج.

وبهذه المناسبة، قال بدر الجناح من الخدمات المصرفية الشخصية في بنك الكويت الوطني: نسعى في بنك الكويت الوطني وفي ظل الظروف الاستثنائية التي نعيشها إلى تلبية احتياجات العملاء بالتزامن مع الحرص على سلامتهم والاستمرار في التقديم لهم تجربة مصرفية متميزة ومتكاملة كما اعتادوا، من دون أن تتأثر بالظروف الاستثنائية التي نمر بها.

وأشار الجناح إلى أن تمديد فترة صلاحية نقاط مايلز الوطني ونقاط مايلز حتى إشعار آخر، يأتي في إطار سعي البنك خلال هذه الفترة لضمان حقوق العملاء ولتقديم الدعم اللازم لهم بكل الوسائل وذلك كي يستفيدوا من نقاطهم بكل سهولة وراحة بعد انتهاء الظروف الحالية.

وأضاف الجناح: يعد برنامج مكافآت الوطني أحد أبرز برامج الولاء المميزة التي نقدمها لعملائنا والذين نعدهم بالتزامنا باستمرار تطوير البرنامج وإضافة الكثير من المزايا وإطلاق الحملات لاحقا التي تناسب احتياجاتهم المتنوعة.

وأكد الجناح أن بطاقات الوطني الائتمانية توفر فرصة للمشاركة في الحملات التي يطلقها البنك على مدار العام، إضافة إلى ما توفره للعملاء من أسلوب حياة فريد بما تقدمه من مزايا متعددة لحامليها الأمر الذي يسهم في إثراء تجربتهم المصرفية.

97 مليون دولار صافي الدخل بعد احتساب الضرائب

729 مليون دولار إيرادات «ايكويت» بالربع الأول

أعلنت مجموعة ايكويت لإنتاج البتروكيماويات والإيثيلين جلايكول في بيان صحافي أمس عن أرباحها غير المدققة للربع الأول من 2020، حيث سجلت 250 مليون دولار قبل احتساب الفوائد والضرائب والإهلاك والاستهلاك، بانخفاض 15٪ مقارنة بأرباح الربع الأول من 2019 والبالغة 294 مليون دولار، كما بلغت إيراداتها 729 مليون دولار، بانخفاض 18٪ مقارنة بـ 889 مليون دولار في الربع الأول 2019. وبلغ صافي الدخل بعد احتساب الضرائب 97 مليون دولار بانخفاض 47٪ مقارنة بالفترة نفسها من العام

راميش راماجندران

الماضي والبالغة 183 مليون دولار. وتعليقا على النتائج، قال الرئيس التنفيذي لمجموعة ايكويت د.راميش راماجندران: «من المتوقع أن يستمر الانكماش الملحوظ للهوامش خلال الربع الثاني من هذا العام، وذلك بسبب انخفاض أسعار «النفثا» وتهاوي مستويات الطلب بسبب وباء كوفيد-19، حيث أدت هذه الأسعار المنخفضة إلى تراجع الإنتاج في المنشآت التي ترتكز على تقنيات تحويل الميثانول إلى أوليفينات (MTO) والفحم إلى أوليفينات (CTO)، وإن خفضت الإمدادات بسبب تناقص استغلال القدرات الإنتاجية لمنشآت تحويل الميثانول والفحم إلى أوليفينات، إلى جانب تعافي مستويات الطلب بعد احتواء وباء كوفيد-19، فإن ذلك من شأنه أن يحسن الهوامش خلال الربعين الثالث والأخير من هذا العام».

واستمرت منشآت ايكويت حول العالم في العمل بأمان على الرغم من التحديات الخارجية العديدة، لاسيما وباء «كوفيد-19»، والتقلبات الكبيرة في أسعار النفط. وبلغ متوسط سعر الإيثيلين جلايكول في الربع الأول 473 دولارا للطن المتري، مقابل 625 دولارا للطن المتري في الربع الأول من 2019. أما متوسط سعر البولي إيثيلين في الربع الأول من 2020، فقد بلغ 828 دولارا للطن المتري مقابل 1044 دولارا للطن المتري في الربع الأول من 2019.

بوادر إعادة فتح القطاعات الاقتصادية ساهمت في الانتعاش القوي للأسواق الأميركية

«الوطني للاستثمار»: 3,2٪ مكاسب بورصة الكويت خلال أبريل الماضي

قال تقرير صادر عن شركة الوطني للاستثمار – الذراع الاستثمارية لبنك الكويت الوطني – إن بوادر إعادة فتح القطاعات الاقتصادية في الأسواق العالمية، إلى جانب خطط التحفيز المالي والنقدي غير المسبوقة لمواجهة آثار COVID-19، ساهمت في الانتعاش القوي للأسواق الأميركية خلال أبريل الماضي، حيث تفوقت الأسواق الأميركية بشكل عام على نظيراتها في الأسواق المتقدمة خلال الشهر أبريل، وأضاف مؤشر MSCI EAFE، الذي يمثل أداء الأسواق المتقدمة خارج أميركا الشمالية، 6,3٪ للشهر مقابل تقدم 10,6٪ لمؤشر MSCI AC للأسهم العالمية.

وذكر التقرير أن الأسواق العالمية تمكنت في جميع أنحاء العالم من تنفس الصعداء وأخذ فترة استراحة كانت في أمس الحاجة إليها خلال شهر ابريل مع بدء ظهور خطط لإعادة فتح الاقتصاد تدريجيا في وقت يبدو أن العديد من البلدان قد تجاوزت الذروة من حيث الإصابات الجديدة وبدأت في شق طريقها إلى هبوط المنحنى. وقال تقرير الوطني للاستثمار إن المؤشرات الاقتصادية التي

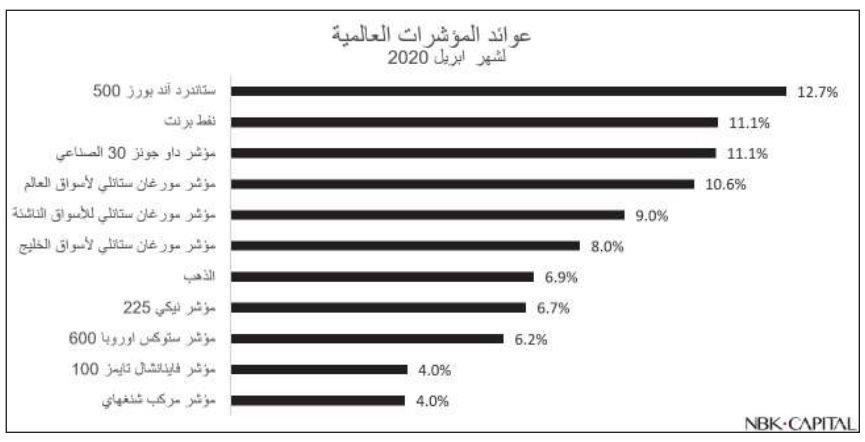

نشرت خلال أبريل بدأت تعكس جزئيا على الأقل، عمق الأزمة الناجمة عن الإغلاق الاقتصادي بسبب Covid19 في الولايات المتحدة. وانخفض مؤشر مديري المشتريات التصنيعي ISM إلى 41,5 في أبريل من 49,1 لشهر مارس، في حين انخفض مؤشر العمالة للقطاع الصناعي إلى 27,5 من 43,8 خلال نفس الفترة مما يعكس الحالة الصعبة للتوظيف في قطاع التصنيع.

وبشكل عام، انكمش الاقتصاد الأميركي بنسبة 4,8٪ خلال الربع الأول من العام على أساس سنوي وفقا للتقديرات الأولية للناتج المحلي الإجمالي للولايات المتحدة. وتجاوزت أرقام البطالة الأولية للأسبوع المنتهي في 24 أبريل التوقعات عند 3,84 ملايين مقابل توقعات 3,5 ملايين ومقارنة بـ 4,44 ملايين للأسبوع السابق.

من ناحية أخرى، سجلت مطالبات البطالة المستمرة 17,99 مليونا في 17 أبريل مرتفعة من 15,82 مليونا في الأسبوع السابق. وبدأت هذه الأرقام تتسرب إلى معدل البطالة الأميركي الذي ارتفع إلى 4,4٪ لشهر مارس، فيما تشير تقديرات المحللين إلى أنها قد تصل إلى مستوى قياسي عند 14٪ خلال أبريل، وهو أعلى من ذروته خلال الأزمة المالية العالمية حين وصلت نسبة البطالة إلى 10,2٪ في نوفمبر 2009.

وأشار التقرير إلى أن هناك تقديرات بأن تكون النتيجة أسوأ بكثير، حيث يتوقع بنك الاحتياطي الفيدرالي لسانت لويس أن ترتفع مستويات البطالة إلى 30٪ خلال الوباء. وتشير التقديرات الاجماعية لكشوف التوظيفات في القطاعات غير الزراعية لشهر أبريل المقرر صدوره يوم الجمعة المقبل 8 مايو، إلى انخفاض قدره 20 مليون وظيفة مقارنة بانخفاض قدره 700 ألف لشهر مارس.

وحول تحركات الأسواق الخليجية، قال التقرير إن أسواق دول مجلس التعاون الخليجي تمكنت من تحقيق مكاسب واسعة النطاق على الرغم من استمرار الضعف في أسعار النفط. وارتفع مؤشر ستاندرد آند بورز لدول مجلس التعاون الخليجي (S&P GCC Composite) ومؤشر ستاندرد آند بورز للدول العربية (S&P Pan Arab) بنسبة 8,2٪ لكل منهما خلال أبريل مدفوعين بأداء قوي لأسواق الأسهم في الإمارات والسعودية.

وأضاف التقرير أن الأسواق في الإمارات تصدرت قائمة الرابحين في دول مجلس التعاون الخليجي بمكاسب 14,4٪ لمؤشر سوق دبي المالي العام و13,3٪ لمؤشر ADX العام في أبوظبي. كما انتعش مؤشر السوق الرئيسي للأسهم السعودية بقوة بنسبة 9,3٪ وتبعه مؤشر بورصة قطر الذي أضاف 6,8٪ للشهر.

أما في الكويت وعمان فإن أداء أسواق الأسهم كان ضعيفا بشكل إجمالي، حيث أضاف مؤشر السوق العام في الكويت 3,2٪ في أبريل بعد تسجيله خسائر بنسبة 20,6٪ في مارس، فيما ارتفع مؤشر سوق مسقط 30 MSM بنسبة 2,6٪.

«KIPIC» توسع شراكتها مع «مايكروسوفت» لتسريع تحولها الرقمي

أعلنت الشركة الكويتية للصناعات البترولية المتكاملة «KIPIC»، عن توسيع نطاق شراكتها مع مايكروسوفت بما يتماشى مع نهج الشركة «السحابة أولا» الهادف إلى تسريع وتيرة التحول الرقمي، حيث ستمكن هذه الخطوة الاستراتيجية الشركة من الاستمرار نحو بلوغ رؤيتها الرامية إلى أن تكون شركة رائدة في عمليات التكرير المتكاملة، والغاز الطبيعي والبتروكيماويات.

وفي هذا السياق، قال محمود أبل نائب الرئيس التنفيذي للشؤون المالية والإدارية لدى الشركة الكويتية للصناعات البترولية المتكاملة: «نسعى جاهدين من خلال إطلاق العنان لإمكانات موظفينا إلى بناء منشأة محسنة ومتكاملة تتناسب مع معاييرنا العالمية، هذا المبدأ هو ما يلهم إيماننا تجاه تطلعاتنا الطموحة والمتمثلة في جعل المزيد ممكنا للكويت، وأود التنويه بأن التكنولوجيا تلعب دورا محوريا في تمكيننا لتسريع وتيرة نهج العمل عن بعد للقوى العاملة لدينا، وكذلك ضمان الارتقاء بجودة الخدمات المقدمة لهم، كما أن شراكتنا مع مايكروسوفت تمثل النواة الأساسية لهذه الجهود التي نتقدم من خلالها إلى الأمام نحو تطبيق أفضل التقنيات والأدوات الموثوقة.

وأضاف أن الشركة استطاعت من خلال شراكتها

محمود أبل

مع مايكروسوفت ضمان استمرارية أعمالها وتمكين موظفيها عبر إتاحة أفضل خدمات بيئة العمل العصرية، وقد مكنهم ذلك من العمل عن بعد من أي مكان وعبر أي جهاز.

من جانبه، قال علاء الدين كريم المدير العام لمايكروسوفت الكويت قائلا «تمتلك السحابة الذكية القدرة على تلبية الاحتياجات المتطورة لأولئك الذين يدركون تماما ما يمكن أن يجنيه التحول الرقمي من فوائد كبيرة لهم. لقد كانت الشركة الكويتية للصناعات البترولية المتكاملة بالفعل في طليعة المؤسسات التي عمدت إلى تسخير هذه القوة، وذلك عن طريق تبني منصة Microsoft Azure السحابية لتعزيز عملياتها وتحسين خدماتها بشكل أفضل، وحاليا قامت الشركة الكويتية للصناعات البترولية المتكاملة من خلال اعتمادها لابتكارات متطورة تدمج أفضل التقنيات الأمنية على صعيد المؤسسات بتمكين موظفيها من العمل عن بعد عبر بيئة عمل عصرية».

شركة طيران الجزيرة ش.م.ك.ع

إعلان تذكيرى

لحضور اجتماعى الجمعية العامة العادية والغير عادية

يسر مجلس الإدارة أن يذكر المساهمين الكرام بأن اجتماعى الجمعية العامة العادية والغير عادية عن عام **2019** سينعقدان يوم الأربعاء الموافق **2020/05/13** الساعة الحادية عشر صباحاً بمقر الشركة (منطقة مطار الكويت الدولى – قطعة **1**– مبنى طيران الجزيرة).

يرجى من المساهمين الكرام أو من ينوب عنهم الراغبين فى الحضور إرسال طلب حضور الجمعية مع صورة من البطاقة الشخصية أو صورة من الرخصة التجارية للشركات للمساهمين على البريد الإلكترونى **investorrelations@jazeeraairways.com** وذلك للتحقق من هوية وصفة الحاضر وذلك قبل **24** ساعة على الأقل من موعد انعقاد الجمعية مع مراعاة ارسال البريد الالكترونى ورقم الاتصال لمن يود الحضور حتى يتسنى لنا إرسال بطاقات وتفاويض الحضور وجدولى أعمال الجمعية العامة العادية والغير عادية، كما يمكنكم الإطلاع على التقرير السنوى لعام **2019** بزيارة الموقع الإلكترونى للشركة **www.jazeeraairways.com.**

للإستفسار يرجى الاتصال على هاتف **(96990191 – 69932248)**

مجلس الإدارة

الجزيرة.
Jazeera.

سنام العقارية
Sanam Real Estate

دعوة

لحضور اجتماع الجمعية العامة العادية لمساهمي شركة سنام العقارية ش.م.ك - عامة

يسر مجلس إدارة شركة سنام العقارية (ش.م.ك - عامة) دعوة السادة المساهمين الكرام لحضور اجتماع الجمعية العامة العادية المقرر عقدها في تمام الساعة الحادية عشرة صباحاً من يوم الثلاثاء الموافق 2020/05/19 بمقر شركة سنام العقارية – الكويت – منطقة القبلة – شارع السور – برج منذر – الدور «الميزانين»، وذلك لمناقشة البنود المدرجة على جدول الأعمال الآتي :

جدول أعمال اجتماع الجمعية العامة العادية:

1- سماع تقرير مجلس الإدارة للسنة المالية المنتهية في 2019/12/31 ومناقشته والمصادقة عليه .
2- سماع كل من تقرير الحوكمة وتقرير لجنة التدقيق عن السنة المالية المنتهية في 2019/12/31 والمصادقة عليهما.
3- سماع تقرير مراقب حسابات الشركة للسنة المالية المنتهية في 2019/12/31 ومناقشته والمصادقة عليه.
4- مناقشة البيانات المالية للشركة للسنة المالية المنتهية في 2019/12/31 واعتمادها.
5- سماع تقرير المخالفات والجزاءات الصادرة من الجهات الرقابية «إن وجدت» .
6- مناقشة اقتراح مجلس الإدارة بعدم توزيع أرباح للسادة المساهمين عن السنة المالية المنتهية في 2019/12/31.
7- مناقشة عدم توزيع مكافأة للسادة أعضاء مجلس الإدارة عن السنة المالية المنتهية في 2019/12/31 .
8- سماع تقارير التعامل التي تمت أو ستتم مع أطراف ذات صلة .
9- تفويض مجلس الإدارة بشراء أو بيع أسهم الشركة بما لا يتجاوز 10٪ من أسهمها وذلك وفق مواد القانون رقم 7 لسنة 2010 بشأن إنشاء هيئة أسواق المال وتنظيم نشاط الأوراق المالية ولائحته التنفيذية وتعديلاتهما .
10- مناقشة إخلاء طرف السادة / أعضاء مجلس الإدارة وإبراء ذمتهم فيما يتعلق بتصرفاتهم القانونية والمالية والإدارية عن إدارة الشركة للسنة المالية المنتهية في 2019/12/31 .
11- انتخاب مجلس إدارة جديد للثلاث سنوات القادمة .
12- تعيين أو إعادة تعيين مراقب حسابات الشركة من ضمن القائمة المعتمدة بأسماء مراقبي الحسابات لدى هيئة أسواق المال مع مراعاة مدة التغيير الإلزامي لمراقبي الحسابات بالشركة عن السنة المالية المنتهية في 2020/12/31، وتفويض مجلس الإدارة في تحديد أتعابهم .

• كما تود شركة سنام العقارية أن تسترعي عناية السادة المساهمين إلى أنه في حالة عدم اكتمال نصاب الحضور المقرر قانونا لصحة هذا الاجتماع، سوف يعقد اجتماع الجمعية المؤجلة بتاريخ يوم الأحد الموافق 2020/05/31 الساعة الحادية عشرة صباحاً بمقر الشركة أعلاه.

• لذا يرجى من السادة المساهمين الراغبين بالحضور مراجعة مقر الشركة الكائن في منطقة القبلة – شارع السور – برج منذر – الدور الميزانين (هاتف: 22901644/55-90038512) خلال أيام الأسبوع عدا يومي الجمعة والسبت من الساعة التاسعة صباحاً حتى الساعة الثانية عشرة ظهراً لاستلام بطاقات الدعوة وجدول الأعمال.

• على السادة الراغبين في الترشح لعضوية مجلس الإدارة تسليم إدارة الشركة صحيفة الحالة الجنائية الخاصة بهم قبل موعد إنعقاد الجمعية العمومية.

والله ولي التوفيق،،،

المجموعة الاستثمارية العقارية الكويتية

المجموعة

إعلان

دعوة لحضور إجتماع الجمعية العامة العادية لشركة المجموعة الإستثمارية العقارية الكويتية (ش.م.ك.) مقفلة للسنة المالية المنتهية في 31 ديسمبر 2019

يتشرف مجلس إدارة شركة المجموعة الإستثمارية العقارية الكويتية (ش.م.ك) مقفلة بدعوة السادة المساهمين الكرام لحضور إجتماع الجمعية العامة العادية عن السنة المالية المنتهية في 31 ديسمبر 2019 والذي تقرر عقده يوم الإثنين الموافق 11 مايو 2020 في تمام الساعة الثانية عشر ظهراً بقاعة إجتماعات الشركة الكائن مقرها في الشرق شارع أحمد الجابر – عمارة المرزوق والعوضي، وذلك لمناقشة بنود جدول الأعمال التالية :

أولاً: سماع تقرير مجلس الإدارة عن نشاط الشركة للسنة المالية المنتهية في 2019/12/31 والمصادقة عليه.
ثانياً: سماع كل من تقرير الحوكمة وتقرير لجنة التدقيق عن السنة المالية المنتهية في 2019/12/31 والمصادقة عليهما.
ثالثاً: سماع تقرير مراقب الحسابات المستقل للسنة المالية المنتهية في 2019/12/31 والمصادقة عليه.
رابعاً: مناقشة البيانات المالية المجمعة للسنة المالية المنتهية في 2019/12/31 والمصادقة عليها.
خامساً: مناقشة إستقطاع إحتياطي قانوني بنسبة 10 % مبلغ (29,000) دينار كويتي.
سادساً: مناقشة إستقطاع إحتياطي إختياري بنسبة 10 % مبلغ (29,000) دينار كويتي.
سابعاً: سماع تقرير بالمخالفات التي رصدتها الجهات الرقابية وأوقعت بشأنها جزاءات على الشركة { إن وجدت}.
ثامناً: سماع تقرير بالتعاملات التي تمت أو التي سوف تتم مع أطراف ذات صلة.
تاسعاً: مناقشة توصية مجلس الإدارة بتوزيع أرباح نقدية على المساهمين بنسبة 6 % (ستة بالمائة) من رأس المال من الأرباح المرحلة.
عاشراً: مناقشة توصية مجلس الإدارة بعدم منح مكافآت لأعضاء مجلس الإدارة عن السنة المالية المنتهية في 2019/12/31.
حادي عشر: مناقشة إبراء ذمة أعضاء مجلس الإدارة وإخلاء طرفهم فيما يتعلق بتصرفاتهم القانونية والمالية والإدارية عن أعمال السنة المالية المنتهية في 2019/12/31.
ثاني عشر: تعيين أو إعادة تعيين مراقب حسابات الشركة عن السنة المالية التي تنتهي بتاريخ 31 ديسمبر 2020 وتفويض مجلس الإدارة بتحديد أتعابه على أن يكون من ضمن المسجلين في السجل الخاص لدى هيئة أسواق المال.

فعلى السادة المساهمين الراغبين في الحضور مراجعة مقر الشركة الكائن في منطقة الشرق - شارع أحمد الجابر عمارة المرزوق والعوضي، وذلك لإستلام بطاقات الدعوة والتوكيلات الخاصة بهم.

كما يمكن للمساهم الكريم الحصول على نسخة من التقرير السنوي عن طريق الموقع الإلكتروني للشركة (www.kreic.com) أو مقر الشركة.

التويجري: تأجيل أقساط التمويل للجميع حرصاً على مساندة عملائنا في الأزمة الحالية

«بوبيان» في زمن «كورونا».. قدرة على التعامل مع الأزمات باحترافية

لقطة جماعية خلال زيارة «الدفاع المدني»

خلال زيارة «الهلال الأحمر»

على مدار شهرين ومنذ اتخذت أزمة ڤيروس كورونا المستجد منحى تصاعديا وبنك بوبيان يتخذ من الاجراءات والخطوات الفعالة التي تؤكد مدى قدرته على التعامل مع الازمات سواء فيما يتعلق بخدمة العملاء او أداء دوره الاجتماعي مع مختلف شرائح المجتمع.

وكانت البداية مع مشاركة بنك بوبيان في تمويل الصندوق الذي اعلن عن تأسيسه بنك الكويت المركزي بقيمة 10 ملايين دينار تموله البنوك الكويتية لدعم المساعي الحكومية في مكافحة انتشار ڤيروس كورونا المستجد.

وحرصا منه على مراعاة ظروف العملاء وفي اطار قرار اتحاد مصارف الكويت الذي يسعى للتخفيف عن العملاء، وظف بنك بوبيان كل الامكانيات لتنفيذ القرار القاضي بتأجيل جميع أقساط التمويل وأقساط البطاقات الائتمانية لجميع العملاء إلى جانب تأجيل أقساط الشركات الصغيرة والمتوسطة مع إلغاء كل الأرباح المترتبة على هذا التأجيل وأي رسوم أخرى وذلك لمدة 6 اشهر اعتبارا من ابريل 2020.

وقال نائب الرئيس التنفيذي للبنك عبدالله التويجري ان هذه الخطوة التي تشمل جميع عملاء البنك سواء من المواطنين أو المقيمين تأتي في ظل الظروف التي تمر بها الكويت والتى تتطلب مبادرات تساهم في تخفيف الأعباء وتقليل حدة الانعكاسات السلبية للأزمات الناجمة عن انتشار ڤيروس كورونا المستجد عالميا.

واشار الى ان بوبيان خلال هذه الازمة جنى ثمار استثماراته في قطاع الخدمات المصرفية الرقمية، حيث وضح ومنذ بدئها تزايد الاقبال من قبل عملاء بنك على استخدام الخدمات المصرفية الرقمية سواء من خلال موقع البنك www.bankboubyan.com او من خلال تطبيق البنك على الهواتف الذكية، حيث أصبح بإمكان العملاء اجراء أكثر العمليات المصرفية دون الحاجة الى زيارة الفرع من خلال البقاء في منازلهم خاصة اثناء الحظر.

ومنح البنك عملاءه فرصة اصدار بطاقة سحب آلي جديدة او تجديد البطاقة عبر تطبيق بنك بوبيان على الهواتف الذكية واستلامها خلال دقائق من اي من اجهزة السحب الآلي او اجهزة «بوبيان دايركت» المنتشرة في مختلف انحاء الكويت.

وحول خدمة العملاء في الفروع، قال التويجري انه ومنذ الاعلان عن تعطيل كل المؤسسات الحكومية وتعطيل البنوك فقد قام بنك بوبيان بالاستمرار في خدمة عملاءه من خلال 9 أفرع ارتفعت تدريجيا حتى وصلت الى 16 فرعا حاليا.

تمويل الشركات بشروط ميسرة

من جهته، أوضح نائب الرئيس التنفيذي للبنك عبدالسلام الصالح ان البنك بدأ الشهر الماضي استقبال طلبات التمويل بشروط ميسرة التي أعلن عنها بنك الكويت المركزي ضمن الحزمة الاقتصادية لدعم الشركات والعملاء المتضررين والمشاريع الصغيرة والمتوسطة المتضررة من جراء الازمة الحالية.

واضاف ان جميع خطوات التمويل تتم الكترونيا بسهولة ويسر مع ضمان السرية وحفظ المعلومات والبيانات وبما يحقق الاهداف التي وضعها بنك الكويت المركزي في تسهيل وسرعة الحصول على التمويل للقطاعات المحددة ضمن برنامج الحزمة الاقتصادية.

وكان البنك وفي اطار دعمه للشركات الصغيرة قد أعلن عن تقديم خدمة الدفع e pay لتحصيل الأموال الكترونيا (عن طريق ارسال رابط للدفع للمشتري) لعملائه من أصحاب الشركات الصغيرة والمتوسطة مجانا وبدون أية رسوم لمدة 3 اشهر مساهمة منه في دعم مشاريع الشباب الكويتي، حيث يتضمن ذلك مجانية رسوم التفعيل ورسوم كل عملية دفع، بالإضافة الى الاعفاء من رسوم اجهزة نقاط البيع POS وبوابة الدفع عبر الانترنت Payment Gateway للفترة نفسها.

بدوره، قال الرئيس التنفيذي للعمليات عبدالله المحري ان مجموعة العمليات المصرفية حرصت على توفير جميع الخدمات المساندة للفروع من التحويلات والاعتمادات المصرفية مع العمل على استمرار إيصال جميع البطاقات الائتمانية المجددة للعملاء وفقا للتعليمات والضوابط المعمول بها لتوفير مستوى عال من خدمة عملاء البنك.

من ناحية اخرى، قال مدير عام بنك بوبيان وليد الياقوت ان استعدادات البنك ومنذ اليوم الأول للاعلان عن ظهور أول حالة لڤيروس الكورونا الجديد في الكويت تمت وفق تعليمات وزارة الصحة والجهات المسؤولة وذلك حفاظا على صحة العملاء والموظفين والمجتمع.

واضاف الياقوت ان بنك بوبيان بدأ بالفعل بتنفيذ التعليمات الصادرة من الجهات المسؤولة والخاصة بالقيام بأعمال تعقيم جميع أجهزة السحب الآلي وتعقيم الفروع والمباني الرئيسية بجانب تركيب أجهزة تعقيم بجميع المواقع، حيث تم تركيب اجهزة التعقيم لجميع اجهزة السحب وITM والسحب الآلي الخاصة بالفروع الى جانب ما تم تركيبه داخل الفروع والمباني الرئيسية للبنك، كما تم ايضا تجهيز كمامات وقفازات لتوزيعها على جميع العملاء والموظفين بالفروع والمباني.

من جانبه، قال مدير عام مجموعة الموارد البشرية عادل الحماد «حرصا من البنك على الاستمرار في تطوير موارده البشرية في ظل الظروف الراهنة قامت مجموعة الموارد البشرية ممثلة في إدارة التدريب والتطوير بتقديم مجموعة من برامج التدريب الالكترونية والندوات المتخصصة التي تغطي جميع مجالات العمل المصرفي وتناسب موظفي البنوك».

واضاف ان ذلك تم بالتعاون مع مؤسسة الكويت للتقدم العلمي ومعهد الدراسات المصرفية والعديد من مؤسسات التدريب المعروفة باستخدام تطبيق الموارد البشرية على الهواتف الذكية وتشجيع الموظفين على الاستفادة من الفرص المتاحة وتطوير مهاراتهم بما ينعكس على مستوى خدمة العملاء في البنك.

وعبر وسائل التواصل الاجتماعي، قام البنك ببث العديد من الرسائل التوعوية الخاصة بمحاربة ڤيروس كورونا وسبل الوقاية منه الى جانب اجراء العديد من المسابقات الاسبوعية التي تربط بين البنك ومتابعيه على مختلف وسائل التواصل الاجتماعي.

«بوبيان» والصفوف الأمامية

خلال الشهر الفضيل، قام وفد من الادارة العليا لبنك بوبيان و«فريق بوبيان التطوعي» بزيارة الى الادارة العامة للدفاع المدني ومطار الكويت الدولي T4 بالتنسيق مع الهلال الاحمر الكويتي لتقديم الشكر لهم ولجميع المتطوعين على الجهود التي يبذلونها.

أنشطة «بوبيان» الاجتماعية.. «أونلاين»

تماشيا مع الدعوات المستمرة من الجهات المعنية بالبقاء في المنازل فقد استمر بنك بوبيان في تنظيم العديد من فعالياته وانشطته الرمضانية باستخدام وسائل التواصل الاجتماعي او من خلال الـ «اونلاين».

ومن ابرز هذه الفعاليات ماراثون القراءة الخيري السابع الذي نظمه البنك من خلال وسائل التواصل الاجتماعي تويتر، حيث بلغ عدد المشاركين فيه من خلال وسم ماراثون القراءة الخيري اكثر من 2000 مشارك شاركوا بحوالي 5 آلاف تغريدة، حيث تم التبرع بريع الماراثون لصالح الاسر المتعففة.

كما أعلن بنك بوبيان عن التسجيل في مسابقته السنوية «رتل مع بوبيان 6» لحفظ وتلاوة القرآن الكريم والتي تم تخصيصها هذا العام لأبناء العملاء وتم التسميع واجراء المسابقة عبر وسائل التواصل عن بعد مثل «الزووم» و«الفيس تايم» وغيرهما.

وايضا أطلق بنك بوبيان تطبيق «خطوات بوبيان» والذي يمكن الجميع بعد تحميله من المشاركة بالحركة والرياضة في المنزل في حملة خطوات التي اعتاد البنك تنظيمها سنويا في مركز الحمراء التجاري، حيث يمكن من خلال التطبيق المشاركة في الحملة التي يخصص ريعها لصالح عمليات العيون واعادة النظر للمحتاجين.

كما أطلق البنك «دليل الخدمات والتسوق» والذي ضم العديد من المعلومات حول ڤيروس كورونا والتواصل مع الجهات الحكومية الى جانب قائمة بأهم الصيدليات وجميع الجهات والشركات والمحلات التي تقدم خدمات التوصيل.

رسالة توعوية

رتل مع «بوبيان»

تطبيق خطوات

ورسالة توعوية آخرى من البنك

«الإماراتية»: تشغل خدمات ركاب محدودة في مايو

تخطط طيران الإمارات لتشغيل خدمات ركاب إلى الوجهات التالية: فرانكفورت (2،4، 6،9، 11،13 مايو)، لندن هيثرو (3،5، 7،10،12،14 مايو)، مانيلا (3،6، 8،10،13،15،16 مايو)، ساو باولو (3 مايو)، وشنغهاي (2 مايو). وسوف تسهل هذه الرحلات سفر الزوار والمقيمين الراغبين العودة إلى بلدانهم.

ويتعين على الراغبين في السفر إلى شنغهاي الاتصال بسفارة أو قنصلية جمهورية الصين الشعبية في دولة الإمارات العربية المتحدة. أما المسافرون إلى الوجهات الأخرى، فيمكنهم الحجز مباشرة عبر الموقع الشبكي emirates.com، أو عن طريق وكلاء السفر. وسوف يسمح فقط لمواطني دولة الوجهة وأولئك الذين يستوفون شروط الدخول بالصعود إلى الطائرة، حيث يتعين عليهم تلبية متطلبات وشروط الدخول إلى الدولة التي يسافرون إليها. كما يتعين على جميع المسافرين اتباع جميع إجراءات الصحة والسلامة المعتمدة من قبل السلطات في دولة الإمارات العربية المتحدة ودولة الوجهة المقصودة.

وعلى غرار الرحلات التي سيّرتها طيران الإمارات حتى الآن، والتزاما بقواعد الصحة والسلامة، فإن الناقلة تطبق برنامجا معدلا للخدمة من شأنه تقليل الاتصال وخطر انتشار الڤيروس. ولا يتوافر على الطائرات أي مطبوعات للحد من مخاطر انتقال الڤيروس من خلال اللمس. ويستمر تقديم الأطعمة والمشروبات للركاب في علب مغلقة. وتتضمن العلب شطائر ومرطبات ووجبات خفيفة وحلويات، وتقدم مجموعة من الوجبات الخفيفة الساخنة على الرحلات الطويلة.

وأوقفت طيران الإمارات مؤقتا خدمة السيارة مع سائق، وأغلقت الصالات الخاصة في المطارات. كما تتيح خدمة الإنترنت اللاسلكي على الطائرات مقابل مبلغ مالي. ويجري تحديد المقاعد على الرحلات مسبقا مع الأخذ في الاعتبار إبقاء عدد منها شاغرة بين المسافرين الأفراد والعائلات بما يتوافق مع قواعد التباعد الاجتماعي.

ولا يسمح للركاب باصطحاب أمتعة يدوية على الطائرات، باستثناء الكمبيوتر المحمول والحقيبة اليدوية الشخصية وحقيبة مستلزمات الأطفال. ويضاف لكل راكب وزن الأمتعة اليدوية المتاح لدرجته إلى المعدل المسموح لوزن حقائبه التي توضع في عنبر الشحن. ويتعين على الركاب الالتزام بإرشادات التباعد الاجتماعي ووضع أقنعتهم وقفازاتهم الخاصة طوال الرحلة، ابتداء من مرحلة عمل إجراءات السفر على الكاونترات في المطار، كما ينبغي عليهم الوصول إلى المبنى 3 لإنهاء الإجراءات قبل 3 ساعات من مواعيد إقلاع رحلاتهم. ولن يتم قبول المسافرين الذين لا يحملون حجوزات مؤكدة على الرحلات المذكورة.

وتخضع جميع طائرات الإمارات لعمليات تنظيف وتعقيم مكثفة عند عودتها إلى دبي بعد كل رحلة.

«بيتك»: أحمد الخرجي رئيساً تنفيذياً للمجموعة بالوكالة

أعلن بيت التمويل الكويتي «بيتك» أن مجلس إدارته في اجتماعه امس قام بتكليف أحمد سعود الخرجي رئيسا تنفيذيا للمجموعة بالوكالة، كما وجه المجلس رسالة شكر خاصة للرئيس التنفيذي السابق للمجموعة مازن الناهض على الجهود التي بذلها خلال فترة عمله الماضية في «بيتك»، متمنيا له التوفيق والسداد.

الجدير بالذكر، أن الخرجي قد تدرج في مناصب عديدة في بيت التمويل الكويتي ليصل الى منصبه الأخير رئيس الخدمات المصرفية للشركات للمجموعة والذي يشغله منذ عام 2016، كما سبق للخرجي أن تقلد منصب الرئيس التنفيذي والعضو المنتدب في بيتك ماليزيا منذ عام 2015 حتى عام 2016، كما شغل منصب نائب المدير العام للتمويل المهيكل في بيتك الكويت منذ عام 2014 حتى عام 2016، وكذلك تم انتدابه للعمل في بيتك تركيا منذ عام 2006 حتى عام 2008 رئيس المصرفية للاستثمار.

أحمد الخرجي

شركة مجموعة الخصوصية القابضة ش.م.ك.ع. SPECIALITIES GROUP HOLDING CO. K.P.S.C.

يتشرف مجلس إدارة شركة مجموعة الخصوصية القابضة ش.م.ك.ع. بدعوة السادة المساهمين الكرام لحضور إجتماع الجمعية العامة العادية وغير العادية عن السنة المالية المنتهية في 31 ديسمبر 2019 والذي تقرر عقده يوم الأربعاء الموافق 2020/5/20 في تمام الساعة 11:00 صباحاً بمقر الشركة الوطنية الدولية القابضة - شرق - شارع عبدالعزيز الصقر ، برج الراية - الدور 45 ، لمناقشة البنود الواردة على جدولي الاعمال.

جدول أعمال الجمعية العامة العادية عن السنة المالية المنتهية في 31 ديسمبر 2019 م

1- تلاوة تقرير الحوكمة وتقرير لجنة التدقيق عن السنة المالية المنتهية في 31 ديسمبر 2019.
2- مناقشة تقرير مجلس الإدارة عن أعمال السنة المنتهية في 31 ديسمبر 2019 والمصادقة عليه .
3- مناقشة تقرير مراقب حسابات الشركة عن السنة المالية المنتهية في 31 ديسمبر 2019 والمصادقة عليه.
4- مناقشة البيانات المالية عن السنة المالية المنتهية في 31 ديسمبر 2019 والمصادقة عليها.
5- استعراض التعاملات مع الأطراف ذات الصلة.
6- استعراض أي مخالفات رصدتها الجهة / الجهات الرقابية وأية عقوبات صدرت نتيجة لتلك المخالفات ونتج عنها جزاءات(مالية وغير مالية) على الشركة.
7- الإستقطاع للاحتياطي القانوني بنسبة 10% مبلغ 141,595 دك.
8- مناقشة الإستقطاع الإحتياطي الإختياري بنسبة 10% مبلغ 141,595 د.ك يخصص لمواجهة احتياجات الشركة المستقبلية وللأغراض المنصوص عليها في النظام الأساسي للشركة.
9- مناقشة توصية مجلس الإدارة بتوزيع أسهم منحة عن السنة المالية المنتهية في 31 ديسمبر لعام 2019 على السادة المساهمين المقيدين بسجلات الشركة في تاريخ انعقاد الجمعية بنسبة 10% من إجمالي رأس المال المدفوع بواقع 10 سهم لكل 100 سهم أي بما يعادل أسهم عددها 15,000,000 سهم بقيمة 100 فلس كويتي للسهم الواحد بإجمالي مبلغ وقدرة 1,500,000 د.ك.
10- مناقشة توصية مجلس الإدارة بتوزيع مكافأة لأعضاء مجلس الإدارة عن السنة المالية المنتهية في 31 ديسمبر 2019 وقدرها -/25,000 د.ك.
11- مناقشة تفويض مجلس الإدارة بشراء أو بيع أسهم الشركة بما لا يتجاوز 10% من عدد أسهمها وذلك وفقاً لمواد القانون رقم 7 لسنة 2010 ولائحته التنفيذية وتعديلاتهما.
12- مناقشة إخلاء طرف السادة أعضاء مجلس الإدارة وإبراء ذمتهم فيما يتعلق بتصرفاتهم القانونية والمالية والإدارية عن السنة المالية المنتهية في 31 ديسمبر 2019.
13- تعيين أو إعادة تعيين مراقب حسابات الشركة من ضمن القائمة المعتمدة بأسماء مراقبي الحسابات لدى هيئة أسواق المال مع مراعاة مدة التغيير الإلزامي لمراقبي الحسابات عن السنة المالية المنتهية في 31 ديسمبر 2020، وتفويض مجلس الإدارة بتحديد الأتعاب.

جدول أعمال الجمعية العامة غير العادية

1- مناقشة توصية مجلس الإدارة بزيادة رأس مال الشركة من 15,000,000 د.ك إلى مبلغ وقدره 16,500,000 د.ك أي بزيادة وقدرها 1,500,000 د.ك بأسهم وعددها 15,000,000 سهم بقيمة 100 فلس كويتي للسهم الواحد تمثل أسهم المنحة التي سيتم توزيعها على السادة المساهمين المقيدين بسجلات الشركة في تاريخ انعقاد الجمعية، على أن يتم تفويض مجلس الإدارة في التصرف في كسور الأسهم إن وجدت.
2- تعديل نص المادة السادسة من عقد التأسيس والمادة الخامسة من النظام الأساسي لتصبح على النحو التالي:

النص قبل التعديل:
"حدد رأس مال الشركة بمبلغ وقدره 15,000,000 د.ك (خمسة عشر مليون دينار كويتي) مقسماً على 150,000,000 سهم قيمة كل سهم 100 فلس وجميع الأسهم "نقدية وعينية".

النص بعد التعديل :
"حدد رأس مال الشركة بمبلغ وقدره 16,500,000 د.ك مقسماً على 165,000,000 سهم قيمة كل سهم 100 فلس وجميع الأسهم "نقدية وعينية".

وفي حال عدم اكتمال النصاب سوف يتم تأجيل انعقادها إلى يوم الاثنين الموافق 2020/6/8 بذات الوقت والمقر.
على السادة المساهمين الراغبين في حضور الاجتماع مراجعة مقر شركة مجموعة الخصوصية القابضة - امغرة الصناعية - قطعة (4) - قسيمة (174) لاستلام بطاقة الحضور وجدول الاعمال
للاستفسار ت / 1802550 داخلي 110 - نقال / 55111992

والله ولي التوفيق ،،،
رئيس مجلس الإدارة

عمومية الشركة وزعت 40 فلساً أرباحاً نقدية

بودي: «سيتي جروب» تهدف إلى تعزيز مبادراتها التكنولوجية لتوفير خدمة أفضل للركاب

الشركة حققت أداءً جيداً في الحفاظ على نفس الإيرادات رغم المنافسة الشديدة

يوسف لازم

قال نائب رئيس مجلس إدارة «سيتي جروب» مرزوق بودي خلال الجمعية العامة العادية أمس ان الشركة حققت أداء جيدا في الحفاظ على الإيرادات نفسها التي حققتها العام الماضي على الرغم من المنافسة الشديدة التي تواجه الشركة من الشركات الأخرى، حيث كانت الشركة قد شرعت باستراتيجية تطوير أسطول حافلاتها خلال 2018 بتشغيل الحافلات ذات الطابقين مما ساهم في مواجهة المنافسة والحفاظ على حصتها السوقية ومكانتها بشكل كبير.

واستعرض بودي بكلمته في التقرير السنوي أهم إنجازات السنة المالية المنتهية 2019 مقارنة مع السنة المالية السابقة المنتهية في 31 ديسمبر 2018:

وفي إطار تعزيز الكفاءة وتحسين النتائج المستقبلية، أكد بودي ان شركة سيتي جروب قامت بتطوير العلامة التجارية «جوسيتي GoCity» والتركيز على «جوسيتي فان»، وقامت بتطوير تطبيقي الهواتف الذكية لكل من CityVan وCityCab ليقوما بتقديم أسهل وأفضل الخدمات للعملاء، حيث من المتوقع أن يحقق هذا القطاع نموا جيدا في المستقبل.

مرزوق بودي مترئساً عمومية الشركة أمس (زين علام)

وقال بودي ان الشركة تهدف في السنوات القليلة المقبلة إلى تعزيز مبادراتها التكنولوجية لتوفير خدمة أفضل للركاب وضمان أعلى مستويات السلامة والرفاهية للمجتمع وضمان الاستدامة طويلة الأجل للشركة والعمل على زيادة الربحية العائدة على المساهمين.

أما فيما يتعلق بنشاط الخدمات اللوجستية والتخزين، فذكر بودي ان الشركة سجلت زيادة في إيراداتها بنسبة 10٪، وسجلت إيرادات تخص خدمات السفر والسياحة بنسبة 92٪ مقارنة بعام 2018، وتماشيا مع إستراتيجية خفض التكاليف، لاتزال الشركة تبحث باستمرار عن سبل جديدة ومطورة لخفض تلك التكاليف ومراجعة العقود الرئيسية وإيجاد طرق تحصيل بديلة بالإضافة إلى تدابير أخرى لتحسين الكفاءة.

وأشار الى ان الشركة تطبق أنظمة رقابة داخلية ملائمة تتناسب مع طبيعة عملها وحجم ومدى تعقيد عملياتها، ويعمل التدقيق الداخلي على تحديد ومعالجة مخاطر العمل والتوصية بالإجراءات التي تخفض هذه المخاطر إلى أدنى حد ممكن. علاوة على ذلك، تم تشكيل لجنة أساسية تضم الإدارة العليا لتحديد وتقييم المخاطر الرئيسية وصياغة استراتيجيات تعمل على التخفيض من المخاطر المحددة بالتشاور مع أصحاب العلاقة. وتتم مناقشة ذلك باجتماعات اللجنة التنفيذية ولجنة التدقيق ومجلس إدارة الشركة.

ومع استمرار تأثير (كوفيد ـ 19) على المجتمع العالمي بشكل عام وعلى الكويت بشكل خاص، لفت الى ان شركة سيتي جروب قامت، بالتعاون مع المختصين في وزارة الداخلية، باتخاذ العديد من الإجراءات الوقائية لضمان سلامة جميع العملاء وأبناء المجتمع ككل. وبناء على ذلك، نفذت الشركة حظرا كليا على جميع أشكال النقل العام اعتبارا من تاريخ 12 مارس وحتى إشعار آخر. أما فيما يتعلق بالعمليات الخاصة بالتخزين، فقد أطلعت الشركة عملاءها على الإجراءات الطارئة التي تم اتخاذها لضمان عدم تأثر عملياتهم، حيث إن هذا الوضع الحالي هو وضع غير مسبوق ويتطور بشكل يومي. لذا، فالشركة ملتزمة بالحفاظ على عملياتها التجارية بالقدر الذي يسمح به القانون وبدعم عملائها من خلال تقديم خدمة عالية الجودة خلال هذه الفترة الصعبة.

إلى ذلك، أقرت عمومية الشركة كل بنود جدول الأعمال وانتخبت مجلسا جديدا لثلاث سنوات مقبلة. كما وافقت على توزيع أرباح نقدية للمساهمين بواقع 40 فلسا للسهم (2018: 70 فلسا) على ان تكون هذه التوزيعات مستحقة للمساهمين المسجلين في سجلات الشركة بتاريخ انعقاد الجمعية العامة، علما بأن هذه التوصية تخضع لموافقة الجمعية العامة والجهات الرقابية المختصة.

عمومية الشركة أقرت توزيع 5٪ نقداً و3٪ منحة

معرفي: «التجارية العقارية» تسعى لاقتناص الفرص الاستثمارية المجزية

عبدالفتاح معرفي مترئسا العمومية

قال رئيس مجلس إدارة الشركة التجارية العقارية عبدالفتاح معرفي ان «التجارية» ملتزمة باستراتيجيتها لتحقيق أهداف ومصلحة مساهميها، إضافة إلى التزامها بالشفافية في الإفصاح عن حقوق المساهمين وإظهار القيمة الحقيقية للأصول، كما تسعى الشركة التجارية العقارية دائما لاقتناص الفرص الاستثمارية المجزية التي تعد بزيادة أرباح الشركة وزيادة حقوق المساهمين.

وأضاف معرفي خلال انعقاد اجتماع الجمعية العامة العادية للشركة بحضور 70,59٪ من المساهمين وفي ظل إجراءات احترازية ووقائية مشددة للوقاية من فيروس كورونا طبقا للتعليمات التي أقر بها مجلس الوزراء، ان الجمعية العامة العادية صادقت على توصية مجلس الادارة بتوزيع أرباح نقدية بنسبة 5٪ من القيمة الاسمية للسهم، وتوزيع 3٪ أسهم منحة مجانية من رأس المال المدفوع (3 أسهم لكل مائة سهم).

أما بالنسبة للجمعية العامة غير العادية ونظرا لعدم اكتمال النصاب لمناقشة بنود جدول الأعمال ومن ضمنها اعتماد زيادة رأسمال الشركة بقيمة توزيعات أسهم المنحة وعليه وطبقا للقواعد والقوانين الخاصة بهذا الشأن فسيتم عقد جمعية عامة غير عادية في الأوقات التي تم الإعلان عنها والتي يحددها القانون.

أما بالنسبة للأوضاع الراهنة والأزمة الناتجة عن فيروس كورونا المستجد Covid-19، فشدد معرفي على ضرورة التعاون من أجل تجاوز هذه الأزمة غير المسبوقة.

وأفاد بأن الشركة على وعي تام بالظروف التي تمر بها البلاد وكل من عليها وبالأخص المستثمرين والمستأجرين، مشيرا إلى أن الشركة ستعمل على دراسة كل الاحتمالات التي من شأنها أن تحفظ مصلحة جميع الأطراف خصوصا في حال استمرت الأزمة لشهور أخرى ووفقا للقرارات التي تصدر بهذا الشأن، مؤكدا إيمانه بإدارة الشركة والعاملين عليها في اتخاذ الإجراءات اللازمة في ظل هذه الظروف.

وقد تمكنت الشركة من تحقيق صافي أرباح بلغت 14,5 مليون دينار، حيث بلغ العائد على حقوق المساهمين 4,95٪ وعائد الأرباح المجمعة إلى إجمالي الموجودات 3٪ والعائد على رأسمال الشركة المدفوع 8,2٪.

«المركزي»: سندات وتورق بـ 240 مليون دينار بمعدل عائد 1,25٪

أعلن بنك الكويت المركزي أنه قد تم تخصيص آخر إصدار لسندات وتورق البنك المركزي بقيمة إجمالية بلغت 240 مليون دينار لأجل (3) شهور وبمعدل عائد 1,25٪، وكان آخر إصدار سندات وتورق لبنك الكويت المركزي في 28 أبريل الماضي، بقيمة 200 مليون دينار للأجل نفسه.

تجدر الإشارة الى البنك المركزي يطرح سندات وتورقا مقابل للبنوك العاملة بالقطاع المصرفي الكويتي، لتنظيم السيولة لسحب ما يزيد من السيولة في السوق أو ضخ سيولة إضافية باسترداد تلك السندات من البنوك ودفع قيمتها بعد خصم العائد.

ارتفاع مؤشر ستاندرد آند بورز المركب لدول التعاون 8,6٪

«المركز»: التحفيز المالي يدعم بورصات الخليج

قال المركز المالي الكويتي «المركز» في تقريره الشهري عن أداء الأسواق لشهر أبريل 2020، إن الأسواق الخليجية، باستثناء البحرين، حققت مكاسب مدفوعة بسياسات التحفيز المالية والاقتصادية وتخفيف إجراءات الحظر بالرغم من التراجع التاريخي لأسعار النفط وضعف التوقعات الاقتصادية.

وأوضح تقرير «المركز» أن المؤشر العام للأسهم الكويتية، حقق مكاسب بنسبة 3,2٪ في شهر ابريل. بينما أعلن مورغان ستانلي كابيتال إنتلجنس MSCI تأجيل إدراج بورصة الكويت إلى مؤشر الأسواق الناشئة إلى نوفمبر 2020 بدلا من مايو بسبب تفشي جائحة فيروس كورونا.

وذكر التقرير أن وكالة فيتش الدولية للتصنيف الائتماني أكدت تصنيفها الائتماني طويل الأجل للجهة المصدرة بالعملة الأجنبية للكويت عند المرتبة (AA) مع نظرة مستقبلية مستقرة، مشيرة إلى الأوضاع المالية والخارجية القوية بشكل استثنائي للكويت. وتوقع صندوق النقد الدولي انخفاض الناتج المحلي الإجمالي للكويت بنسبة 1,1٪ في عام 2020. ومن بين الشركات القيادية الكويتية، كانت شركة «أجيلتي للمخازن العمومية» الأكثر ربحا بنسبة 13,0٪.

كما أعلن بنك الكويت المركزي عن حزمة من الإجراءات التحفيزية خلال الشهر لدعم الاقتصاد. وتشمل تلك الإجراءات تخفيض متطلبات كفاية رأس المال للبنوك وخفض أوزان مخاطر الائتمان لمحفظة المشاريع الصغيرة والمتوسطة وزيادة الحد الأقصى للإقراض، إلخ.

وارتفع مؤشر قطاع البنوك بنسبة 2,0٪ للشهر. وتأجل إدراج أسهم بورصة الكويت وعملية اندماج «بيت التمويل الكويتي ـ البنك الأهلي المتحد» بسبب تفشي فيروس كورونا. بينما كان قطاع السلع الاستهلاكية هو القطاع الأكثر تحقيقا الربح بنسبة 16,9٪، في حين سجل قطاع التأمين أكبر خسارة بانخفاض نسبته 1,8٪.

الاتجاهات العامة للأسواق خلال أبريل 2020

حقوق الملكية	آخر إغلاق	أبريل ٪	2020٪
ستاندرد آند بورز أسواق الخليج	94,72	8,6	4,81ـ
السعودية (تاسي)	7,112,90	9,3	15,2ـ
قطر (مؤشر بورصة قطر)	8,764,05	6,8	9,51ـ
أبوظبي (مؤشر أبوظبي)	4,230,37	13,3	7,61ـ
الكويت (مؤشر السوق العام)	4,975,39	3,2	8,02ـ
دبي (مؤشر سوق دبي العام)	2,026,61	14,4	7,62ـ
البحرين (مؤشر البحرين العام)	1,310,73	3,0ـ	6,81ـ
عُمان (مؤشر سوق مسقط للأوراق المالية)	3,539,46	2,6	1,11ـ
السلع			
خام برنت (دولار أميركي)	25	11,1	7,16ـ
الذهب (دولار أميركي)	1,680	6,9	8,01

المصدر: ريفينتف

الأسواق الخليجية

وعلى الصعيد الإقليمي، أشار تقرير «المركز» إلى أن مؤشر ستاندرد آند بورز المركب لدول مجلس التعاون الخليجي قد ارتفع بنسبة 8,6٪ لهذا الشهر. كما أعلنت جميع الأسواق، باستثناء البحرين، عن تحقيق أرباح. وعززت حالة التفاؤل السائدة نتيجة إبرام صفقة أوبيك بلس وسياسات التحفيز المالية والاقتصادية وتخفيف إجراءات الحظر من حجم الطلب على الأسواق.

وسجلت دبي أكبر معدلات ربح بارتفاع بنسبة 14,4٪، وتليها أبوظبي التي سجلت ربحا بنسبة 13,3٪. هذا وقد أعلنت الإمارات عن إجراءات مثل رفع الحزم التحفيزية إلى 70 مليار دولار وتمديد فترة سداد ضريبة القيمة المضافة.

كما أعلنت السعودية ودبي وعمان والبحرين عن خفض الإنفاق تزامنا مع توقع انخفاض عائدات النفط. كما خففت الدول إجراءات الحظر في سبيل احتواء التداعيات الاقتصادية. وتوقع صندوق النقد الدولي أن ينكمش الناتج المحلي الإجمالي الحقيقي لدول مجلس التعاون الخليجي بنسبة 2,7٪ في عام 2020.

أداء إيجابي

وعلى الصعيد العالمي، سادت حالة من الإيجابية في أداء أسواق الأسهم العالمية مع ارتفاع مؤشر MSCI العالمي بنسبة 10,8٪ خلال الشهر. وارتفعت الأسهم الأميركية (إس أند بي 500) بنسبة 12,7٪ في ابريل. وأغلق سوق المملكة المتحدة (مؤشر فوتسي 100) على ارتفاع بنسبة 4,0٪ خلال شهر ابريل. وحققت الأسواق مكاسب مدفوعة بالحزم التحفيزية للحد من تداعيات تأثير فيروس كورونا في ظل وجود أنباء عن تخفيف إجراءات الحظر.

وبالرغم من ذلك، فإن المؤشرات الاقتصادية تبدو سلبية، حيث من المتوقع أن يصل معدل البطالة في الولايات المتحدة في ابريل إلى 16٪ ومن المتوقع أن ينخفض الناتج المحلي الإجمالي للربع الثاني من عام 2020 بنسبة 30ـ40٪. كما أنهت الأسواق الناشئة تعاملاتها لهذا الشهر بمؤشرات إيجابية، حيث سجل مؤشر MSCI للأسواق الناشئة أرباحا شهرية بنسبة 9,0٪.

وأغلقت أسعار النفط عند حاجز 25,0 دولارا للبرميل في نهاية شهر ابريل 2020، مسجلة ارتفاعا بنسبة 11,1٪ عن شهر مارس 2020. في وقت سابق من هذا الشهر، وافقت أوبيك بلس على خفض إنتاج النفط الخام بمقدار 9,7 ملايين برميل يوميا. إن الزخم السائد حول إنجاز الصفقة قد ساعد في رفع الأسعار إلى حوالي 34,0 دولارا للبرميل.

شركة المواساة للرعاية الصحية ش.م.ك.م

إعلان تذكيري لحضور اجتماع الجمعية العامة العادية

يسر مجلس إدارة شركة المواساة للرعاية الصحية (ش.م.ك.م) دعوة الإخوة المساهمين الكرام لحضور إجتماع الجمعية العامة العادية الذى سيعقد - بإذن الله تعالى - في السالمية خلف الجامعة الامريكية - شارع يوسف بن حمود - قطعة 2 - مبنى العيادات الخارجية والصيدلية (مستشفى المواساة الجديد) - السرداب ، في يوم الثلاثاء الموافق 2020/05/12 عند الساعة 01:00 ظهراً ، وذلك لمناقشة :

جدول أعمال الجمعية العامة (العادية) لإعتماد ميزانية الشركة والبنود المدرجة بالجدول عن السنة المالية المنتهية في 2019/12/31

وعليه ، يرجى من السادة المساهمين الكرام المسجلين بسجلات الشركة بتاريخ إنعقاد الجمعية العامة (العادية) أوموكليهم الراغبين في الحضور التواصل مع السيد : محمد عادل - قسم الأسهم - على الأرقام التالية لإستلام بطاقات الدعوة والتوكيلات الجديدة وصورة من جدول أعمال الجمعية العامة العادية : 97200946 – 25765533 . وبناء على تعليمات وزارة التجارة والصناعة ، فإن تسليم بطاقات الدعوة باليد لن يتم إلا للمساهم ذاته أو من ينوب عنه بموجب كتاب خطي من المساهم ذاته . وفى حالة كون المساهم شركة تسلم الدعوة لمندوب الشركة بموجب كتاب رسمى موقع من قبل أحد الأشخاص المخولين بالتوقيع ويختم بختم الشركة .

والله ولي التوفيق.

رئيس مجلس الإدارة

ASiYA INVESTMENTS
Your Gateway to Asia

دعـــوة
لحضور اجتماع الجمعية العمومية العادية
لشركة أسيا كابيتال الاستثمارية

يسر مجلس إدارة شركة أسيا كابيتال الاستثمارية دعوة المساهمين الكرام لحضور اجتماع الجمعية العمومية العادية والمقرر عقدها في تمام الساعة 11:00 صباحاً يوم الثلاثاء الموافق 2020/5/19 وذلك في شرق - برج كيبكو - الدور 31، لمناقشة البنود الواردة في جدول الأعمال كالتالي:

1. سماع تقرير مجلس الإدارة عن السنة المالية المنتهية في 2019/12/31، والمصادقة عليه.
2. سماع تقرير الحوكمة ولجنة التدقيق عن السنة المالية المنتهية في 2019/12/31، والمصادقة عليهما.
3. سماع تقرير مراقب الحسابات عن السنة المالية المنتهية في 2019/12/31، والمصادقة عليه.
4. مناقشة البيانات المالية عن السنة المالية المنتهية في 2019/12/31، والمصادقة عليه.
5. تلاوة بيان الجزاءات (المالية أو الغير مالية) - إن وجدت - التي تم توقيعها على الشركة من قبل الجهات الرقابية خلال السنة المالية المنتهية في 2019/12/31.
6. سماع تقرير التعاملات التي تمت أو ستتم مع أطراف ذات صلة.
7. مناقشة توصية مجلس الإدارة في عدم توزيع أرباح نقدية عن السنة المالية المنتهية في 2019/12/31.
8. مناقشة توصية مجلس الإدارة في عدم توزيع مكافآت أعضاء مجلس الإدارة عن السنة المالية المنتهية في 2019/12/31.
9. الموافقة على استقطاع 10% إلى حساب الإحتياطي الإجباري عن السنة المالية المنتهية في 2019/12/31.
10. الموافقة على تفويض مجلس الإدارة بشراء أو بيع أسهم الشركة بما لا يتجاوز 10% من عدد أسهمها وذلك وفقاً لمواد القانون رقم 7 لسنة 2010 ولائحته التنفيذية وتعديلاتهما.
11. مناقشة إخلاء طرف السادة أعضاء مجلس الإدارة وإبراء ذمتهم عن كل ما يتعلق بتصرفاتهم القانونية والإدارية والمالية عن السنة المالية المنتهية في 2019/12/31.
12. تعيين / إعادة تعيين مراقب حسابات الشركة من ضمن القائمة المعتمدة بأسماء مراقبي الحسابات لدى هيئة أسواق المال مع مراعاة مدة التغير الإلزامي لمراقبي الحسابات للسنة المالية المنتهية في 2020/12/31 وتفويض مجلس الإدارة بتحديد أتعابه.

يرجى من السادة المساهمين الكرام الراغبين بحضور الإجتماع مراجعة شركة أسيا كابيتال الاستثمارية هاتفياً على الأرقام: 22971343 - 22971300 لإستلام استمارات التوكيل وبطاقة الحضور وجدول الأعمال وتقرير مجلس الإدارة وذلك اعتباراً من يوم الأربعاء الموافق 6 مايو 2020 من 10:00 صباحاً حتى 1:00 ظهراً.

وفي حال عدم توافر النصاب سوف يؤجل الإجتماع بذات جدول الأعمال والزمان إلى 26 مايو 2020.

والله ولي التوفيق،،،

للإستفسار الرجاء الاتصال على الهاتف: 22971343 - 22971300
www.asiyainvestments.com

مجلس الإدارة

شركة الشعيبة الصناعية (ش.م.ك.ع)
SHUAIBA INDUSTRIAL COMPANY (K.P.S.C)

دعـــوة
لحضور اجتماع الجمعية العمومية العادية
لشركة الشعيبة الصناعية (ش.م.ك.ع)
عن السنة المالية المنتهية في 2019/12/31

يسر مجلس ادارة شركة الشعيبة الصناعية (ش.م.ك.عامة)
دعوة السادة المساهمين الكرام لحضور اجتماع الجمعية العادية والمقرر عقدها في تمام الساعة الثانية عشر ونصف ظهراً من يوم الأربعاء الموافق 2020/05/20 وذلك في مقر الشركة : صبحان الجنوبي - قطعة (3) - شارع (31) - قسيمة (150) - خلف شركة كوفوما، وذلك لمناقشة البنود الواردة في جدول الأعمال.

لذا يرجى من السادة المساهمين الكرام أو من ينوب عنهم قانوناً المسجلين بسجلات الشركة والراغبين في الحضور مراجعة مقر الشركة الكائن في: صبحان الجنوبي - قطعة (3) - شارع (31) - قسيمة (150) - خلف شركة كوفوما مصطحبين معهم مستندات ملكية الأسهم وكتاب تفويض مع سند الملكية للشركة وذلك لاستلام بطاقات الحضور واستمارات التوكيل وجدول الأعمال قبل موعد انعقاد الجمعية العمومية العادية.

هاتف رقم: 24711350
من الساعة 10 صباحاً حتى الساعة 1 بعد الظهر من الأحد إلى الخميس

والله ولي التوفيق،،،

مجلس الإدارة

أنباء لبنانية

مصادر لـ «الأنباء»: البطريرك الراعي وراء فكرة اللقاء دعماً للخطة الإنقاذية

لقاء بعبدا بين المقاطعة والحضور.. وعون يتوقع دعماً دولياً للخروج من النفق

بيروت ـ عمر حبنجر

اللقاء حول الخطة الاقتصادية في بعبدا غدا، محور الحراك السياسي، من يحضر ومن يقاطع ومن يرسل ممثلا عنه، وسط تصعيد من كتلة المستقبل التي اعتبرت ان المكان الطبيعي لاطلاع الكتل النيابية على البرنامج الاقتصادي والمالي للحكومة هو مجلس النواب، لا القصر الجمهوري، ليرد المكتب الإعلامي في القصر الجمهوري بالقول ان اجتماعات عدة سبقت عقدت في القصر الجمهوري بحضور الرئيس سعد الحريري.

وردا على الرد قالت كتلة المستقبل، انها لا يمكن ان تحجب حق رئيس الجمهورية بالدعوة الى اجتماع او لقاء، لكن من حقها وواجبها ان تتساءل عن جدوى اجتماع مخصص لعرض خطة الحكومة الاقتصادية على رؤساء الكتل، وهي منوطة أصلا ودستوريا بالحكومة، ولا تذكر كتلة المستقبل انها شاركت في اجتماع للكتل النيابية في بعبدا لمناقشة خطة حكومية بعد إقرارها في مجلس الوزراء وإعلانها من قبل رئيس مجلس الوزراء، وأخذ الرأي بالخطة يكون قبل إقرارها، لا بعده.

من جانبه، أكد الرئيس اللبناني ميشال عون أن لبنان اتخذ قرارا بمساعدة نفسه، متوقعا الحصول على دعم دولي مواز يساند بلاده في الخروج من النفق الحالي.

وقال عون، في حديث لوكالة «سبوتنيك» الروسية امس، إن أزمة لبنان الحالية لها 3 وجوه، تركت جميعها تداعيات كارثية على الواقع اللبناني، بالإضافة إلى السياسات الاقتصادية الخاطئة على مدى فترة طويلة مترافقة مع فساد في السلطة وترهل إداري، مما أفقد المواطن اللبناني ثقته بالدولة.

مصادر متابعة أوضحت لـ «الأنباء» أن فكرة اللقاء أطلقها البطريرك بشارة الراعي في زيارة أخيرة إلى بعبدا، حيث ابلغ الرئيس عون أن غياب الزعامات السياسية عن أجواء خطه، بهذا الاتساع والأهمية ليس من المعتاد في السياسة اللبنانية، وبالتالي لن يساعد في الوصول إلى الغاية منها، وتشير المصادر إلى أن الخطأ الدعوة إلى اللقاء الذي سبق حصول مثله في بعبدا، انما في جعل الخطة الاقتصادية عنوانه إذا كان أحرى إعطاء اللقاء عنوانا تشاوريا بأمور عدة ومنها الخطة، لا ان تكون الخطة لحمة اللقاء وسداه، بحيث بدا للمنظمين ان الرئاسة تدعو رؤساء الأحزاب والكتل النيابية الى وليمة بائتة.

ومن هنا كان التفاوت في التعاطي مع مسألة المشاركة بالخطة، فالرئيس سعد الحريري قرر عدم المشاركة، والرئيس نجيب ميقاتي اعتمد المشاركة من خلال نائب يمثل كتلته. أما رئيس الحزب التقدمي الاشتراكي وليد جنبلاط الذي التقى الرئيس ميشال عون في بعبدا عصر أمس، فلن يشارك شخصيا هو الآخر.

عودة التنزه على الكورنيش البحري في بيروت بعد بدء تطبيق المرحلة الثانية من تخفيف إجراءات التعبئة العامة (محمود الطويل)

شملت السماح بفتح صالونات الحلاقة والتجميل 3 أيام أسبوعياً

لبنان: انطلاق المرحلة الثانية من تخفيف التعبئة العامة

عاود المزيد من القطاعات اللبنانية نشاطها اعتبارا من امس مع انطلاق المرحلة الثانية من تخفيف إجراءات التعبئة العامة وفق مذكرة وزير الداخلية محمد فهمي، حيث تم السماح للمطاعم بخدمة العملاء في أماكن العمل الخاصة بها من الساعة 5:00 صباحا حتى 9:00 مساء شريطة ألا يتجاوز عدد الزبائن نسبة 30٪ من قدرتها الاستيعابية، وعدم تقديم النرجيلة، مع بقاء المقاهي والأندية الرياضية والملاعب الداخلية والخارجية مقفلة. وعادت الحياة إلى طبيعتها في شارع الحمراء وسط زحمة سير خانقة، فيما عاد رواد المقاهي وإن كانت بنسبة ضئيلة. كما واصلت القوى الأمنية تشديد إجراءاتها وتسطير محاضر سير لمخالفي قرار المفرد والمجوز.

كما استغل اللبنانيون تخفيف إجراءات التعبئة وعادوا بالتجول على الكورنيش البحري كما جاء بالقرار اعتبارا من الساعة الخامسة صباحا ولغاية الساعة السابعة مساء، ولوحظ انهم لم يتقيدوا بالشكل الكامل بشروط الوقاية والسلامة العامة رغم القرار الذي أكد على ضرورة تفادي الاكتظاظ والمحافظة على المسافة الآمنة بين الأشخاص، وذلك حفاظا على سلامتهم وسلامة محيطهم. كما تضمن القرار الصادر من وزير الداخلية محمد فهمي السماح لصالونات الحلاقة والتجميل بالفتح لمدة 3 أيام في الأسبوع بين 8 صباحا و5 مساء وأن يكون الحضور وفقا لمواعيد مسبقة، إلى جانب السماح لمعارض بيع السيارات بالعمل لمدة 9 ساعات يوميا.

أنباء مصرية

«مع الالتزام بتطبيق أعلى درجات الوقاية وتوفير مقتضيات الأمان والرعاية الصحية للعاملين»

السيسي يوجّه باستمرار العمل بالعاصمة الإدارية

القاهرة ـ أ.ش.أ: وجه الرئيس عبدالفتاح السيسي باستمرار العمل والمتابعة الدورية لمختلف الأعمال الإنشائية والمشروعات بالعاصمة الإدارية الجديدة وكذلك المشروعات القومية الكبرى الجاري تنفيذها في مختلف محافظات الجمهورية، مع الالتزام بتطبيق أعلى درجات الوقاية وتوفير مقتضيات الأمان والرعاية الصحية للعاملين بالمواقع للحفاظ على سلامتهم.

جاء ذلك خلال اجتماع الرئيس السيسي امس الاول مع د.مصطفى مدبولي رئيس مجلس الوزراء، وذلك بحضور اللواء أمير سيد أحمد مستشار رئيس الجمهورية للتخطيط العمراني.

وصرح المتحدث الرسمي باسم رئاسة الجمهورية السفير بسام راضي بأن الاجتماع تناول استعراض الموقف التنفيذي لعدد من المشروعات القومية الكبرى على مستوى الجمهورية في ضوء تداعيات ڤيروس كورونا، فضلا عن تطورات خطة الحكومة لنقل الوزارات ومختلف أجهزة ومؤسسات الدولة للعاصمة الإدارية الجديدة.

بدوره، استعرض رئيس مجلس الوزراء ـ خلال الاجتماع ـ الموقف التنفيذي للبنية الأساسية الخاصة بالعاصمة الإدارية الجديدة، بما تشمله من طرق ومرافق، فضلا عن المشروعات الإنشائية والمجمعات السكنية الرئيسية، إلى جانب البنية التحتية اللازمة لميكنة الوزارات والجهات الحكومية بالعاصمة في إطار التحول الرقمي للدولة.

كما تم عرض الموقف التنفيذي للمشروعات القومية الكبرى الجاري تنفيذها على مستوى الجمهورية، بما فيها مختلف المدن الجديدة والمجتمعات العمرانية والسكنية الجاري إنشاؤها وفق أعلى المعايير الهندسية والبيئية.

إلى ذلك، اعتمد رئيس الحكومة د.مصطفى مدبولي في اجتماع وزاري عددا من ضوابط الإقامة بالفنادق بالنسبة للسياحة الداخلية، بالتنسيق بين وزارتي السياحة والآثار والصحة والسكان، ووفقا لإرشادات منظمة الصحة العالمية، بحضور د.خالد العناني، وزير السياحة والآثار، ود.هالة زايد، وزيرة الصحة والسكان، ومحمد منار عنبة، وزير الطيران المدني.

وذكر وزير السياحة والآثار، أن هناك عدة اشتراطات أساسية لمنح شهادة الصلاحية الصحية، ومن بينها ضرورة قيام كل فندق بتوفير عيادة وطبيب بالفندق، بالتنسيق المستمر مع وزارة الصحة في هذا الشأن، إلى جانب التأكد من جودة أدوات الوقاية الشخصية ومواد التعقيم المستخدمة، وعدم التعامل إلا مع الشركات المعتمدة من وزارة الصحة والسكان.

كما تتضمن هذه الاشتراطات تشكيل فرق عمل مشتركة بين الغرفة وإدارة مكافحة العدوى في وزارة الصحة، للمرور على الفنادق والتأكد من استيفاء الاشتراطات وجاهزيتها للتشغيل.

وأوضح الوزير أن الاشتراطات اللازمة تتطلب كذلك عدم إقامة أي حفلات أو أفراح داخل الفندق، وحظر كل أنواع النشاط الليلي بالفندق، مع تخصيص فندق صغير، أو طابق في الفندق في كل منتجع للحجر الصحي لحالات الإصابة المؤكدة وحالات الاشتباه، مع الاستمرار بشكل دائم بإجراء الاختبار السريع للعاملين على بوابات المدن السياحية بالتنسيق مع وزارة الصحة والسكان.

وفيما يتعلق بالاشتراطات الخاصة بالنزلاء، فيتطلب ذلك تركيب جهاز تعقيم في مدخل الفندق، وإنهاء إجراءات تسجيل الدخول للنزيل إلكترونيا أو باستخدام أقلام أحادية الاستخدام، مع تعقيم أمتعة النزلاء قبل الوصول إلى الفندق والمغادرة منه، وقياس درجات الحرارة للنزلاء عند دخول المنشأة كل مرة، إلى جانب توفير معقم اليدين في منطقة الاستقبال ومختلف المرافق في جميع الأوقات، وتطهير كافة المناطق العامة بانتظام.

وخلال الاجتماع، تمت الإشارة إلى الاشتراطات اللازمة للعاملين بالمنشآت الفندقية، والتي تتمثل في الالتزام بمعدل تشغيل يبلغ حده الأقصى 50٪ من حجم العمالة، وإجراء الفحص السريع للعاملين العائدين من إجازات قبل تسلم العمل، على أن تكون المدة البينية لحصول العاملين في المدن الساحلية على إجازات هي 60 يوما على الأقل بين كل إجازة وأخرى، والالتزام بقياس درجات الحرارة يوميا للعاملين، ووجود سكن للعاملين في الفندق، مع توفير مناطق للعزل للحالات المصابة حال ظهورها.

وخلال الاجتماع، أكد د.خالد العناني، وزير السياحة والآثار، أنه سيتم تشغيل الفنادق بنسبة حدها الأقصى 25٪، ويشمل ذلك الـ Day use من إجمالي الطاقة الاستيعابية للفندق وذلك حتى أول يونيو المقبل، على أن يبدأ التشغيل بنسبة 50٪ كحد أقصى من الطاقة الاستيعابية للفندق اعتبارا من أول يونيو.

أنباء سورية

دمشق تعيد النشاط الاقتصادي العام والخاص وتمدد حظر التجول الليلي

عواصم ـ وكالات: قرر مجلس الوزراء السوري استعادة النشاط الاقتصادي والتنموي «العام والخاص» بالمحافظات واستكمال المشاريع الحكومية التي وصلت نسبة تنفيذها إلى 90٪ وذلك بعد اسابيع من قرار الاغلاق لمواجهة انتشار ڤيروس كورونا المستجد، كما أقر إنجاز المشروعات ذات الأولوية التي تم الشروع بها مسبقا لوضعها في التنفيذ بأسرع وقت مع مراعاة المزايا النسبية لكل محافظة للحفاظ على هويتها الاقتصادية والاستثمار الأمثل لمقدراتها وبما يتوافق مع محددات الإطار الوطني للتخطيط الإقليمي. وقالت وكالة الأنباء السورية «سانا» إن المجلس أكد كذلك استمرار فرض حظر التجول الليلي من الساعة السابعة والنصف مساء حتى السادسة من صباح اليوم التالي حتى إشعار آخر مع التشدد بتطبيق إجراءات الحظر إضافة إلى استمرار حظر التنقل بين المحافظات. من جهة اخرى، افادت تقارير اعلامية بسيطرة القوات الكردية التابعة لحزب الاتحاد الديموقراطي «ب ي د» على حالة الاستعصاء التي نفذها سجناء تنظيم داعش في سجن الصناعة بمدينة الحسكة أمس الأول.

وقال ناشطون ومواقع محلية ان ميليشيا «ب ي د» استقدمت تعزيزات عسكرية إلى محيط السجن، بالتزامن مع تحليق مكثف لطيران التحالف الدولي في أجواء مدينة الحسكة.

وأشاروا إلى أن الاستعصاء سببه عدم تنفيذ ميليشيا «ب ي د» وعودها في الاستعصاء السابق حيث طلب عناصر التنظيم تسليم إدارة السجن إلى التحالف الدولي وتحسين أوضاع السجن، وتبديل عناصر الحراسة بعد قيامهم باستفزاز السجناء والسخرية منهم وشتمهم.

في سياق آخر، تجدد التوتر بين القوات الروسية والاميركية المنتشرة في المناطق الشرقية والشمالية الشرقية من سورية، لاسيما في بلدة «تل تمر» بالتزامن مع تسيير الشرطة العسكرية الروسية دورية اعتيادية على نقاط قوات تابعة للجيش السوري عند خطوط التماس مع قوات «نبع السلام» التابعة للمعارضة والمدعومة من تركيا، بين «تل تمر» و«أبو راسين»، وهو ثاني احتكاك بين الجانبين خلال 24 ساعة، بعد منع دورية روسية أخرى أميركية من الدخول لمدينة القامشلي.

ونقل موقع «نورث برس» المحلي، عن مصدر عسكري من «قوات سوريا الديموقراطية» (قسد) التي يسيطر عليها الاكراد قوله، إن طائرتي هيليكوبتر للقوات الأميركية حلقتا في سماء منطقة تل تمر واستمرتا بالتحليق لأكثر من ساعة وسط انتشار لقواتها على الطرق الرئيسية. وأضاف أن الطريق الدولي M4 لم يشهد مرور دوريات روسية، في إشارة إلى أن القوات الأميركية منعتها من ذلك.

بدورها، قالت صفحة «الخابور» إن طائرات التحالف الدولي حلقت فوق دورية للشرطة الروسية كانت تسير في بلدة أبو راسين شرق مدينة رأس العين، مشيرة إلى أن ذلك حدث بعد الخلاف في بلدة تل تمر. وتمتلك بلدة تل تمر شبكة مهمة من الطرق أهمها الطريق الدولي M4 الذي يصل مدينة حلب بالحدود العراقية عند معبر «ربيعة»، مرورا بمحافظتي الرقة والحسكة، إضافة إلى طرق محلية تربطها بمناطق حدودية مهمة مثل نصيبين وعامودا والدرباسية. وكانت القوات الروسية اعترضت دورية أميركية عند مدخل مدينة القامشلي ومنعتها من الدخول للمرة الأولى.

بومبيو يجدد التصويب نحو الصين.. والإصابات في العالم تتجاوز 3,5 ملايين.. والوفيات أكثر من 250 ألفاً

ترامب: لقاح «كورونا» قبل نهاية العام و2021 ستكون مذهلة

عواصم ـ وكالات: توقع الرئيس الأميركي دونالد ترامب امس الاول، بنبرة متفائلة جدا، أن لقاحا ضد ڤيروس كورونا المستجد سيكون متاحا بحلول نهاية عام 2020 وبأن تكون سنة 2021 «مذهلة» على الصعيد الاقتصادي.

وأضاف ترامب لـ «فوكس نيوز» من أمام نصب لينكولن في حديقة «ناشيونال مول» بواشنطن في لقاء اطلق عليه «أميركا معا: لنعد إلى العمل» «أعتقد أننا أنقذنا ملايين الأرواح». وبدا ترامب متفائلا جدا بشأن الأبحاث الجارية حول كوفيد-19، وقال، «نحن واثقون جدا من أننا سنحصل على لقاح في نهاية العام، بحلول نهاية العام، الأطباء سيقولون: يجب ألا تقول هذا، وأنا أقول ما أعتقده».

وردا على سؤال عما سيكون عليه رد فعله إذا ما اكتشفت دولة أخرى لقاحا قبل الولايات المتحدة، أجاب ترامب «لا أبالي. أريد فقط الحصول على لقاح ناجح. إذا كانت دولة اخرى هي التي ستجد اللقاح سأرفع قبعتي».

وكررت الادارة الاميركية اتهام الصين بالتستر على كيفية تعاملها مع الوباء. وقال وزير الخارجية الاميركي مايك بومبيو امس الاول «هناك أدلة عدة» على أن مصدر الوباء هو مختبر لعلم الڤيروسات في مدينة ووهان بوسط الصين.

اوروبيا أظهرت بيانات معهد روبرت كوخ للأمراض المعدية امس أن عدد حالات الإصابة المؤكدة بڤيروس كورونا في ألمانيا ارتفع 679 حالة ليصل إجمالي الإصابات إلى 163175. وزاد عدد حالات الوفاة 43 حالة ليصل إجمالي الوفيات إلى 6692. كما أحصت إيطاليا امس الأول 174 وفاة، في أدنى حصيلة منذ بدء الإغلاق، ما شجع السلطات على إطلاق تخفيف للقيود انتظره السكان طويلا من شأنه دعم اقتصاد أثقله الوباء.

اما الاحصاءات العالمية فقد سجلت 3,500,517 إصابة على الأقل، بينها 246,893 وفاة. وسجلت في أوروبا، وهي القارة الأكثر تأثرا، 1,547,180 إصابة و143,584 وفاة. وفي الولايات المتحدة سجلت 1,158,040 إصابة، بما في ذلك 67,680 وفاة.

اشخاص يرتدون الاقنعة في محطة قطار بإيطاليا مع بداية تخفيف القيود من «كورونا» (رويترز)

أكدت أن ردها على مساعي واشنطن لتمديد حظر الأسلحة سيكون «متناسباً»

إيران: لا نسعى للانسحاب من «النووي»

عواصم ـ وكالات: أكد المتحدث باسم وزارة الخارجية الإيرانية عباس موسوي ان بلاده لا تعتزم الانسحاب من الاتفاق النووي، واصفا مساعي الولايات المتحدة لتمديد حظر الأسلحة الذي يفرضه مجلس الأمن الدولي على طهران بأنها «غير مشروعة».

وقال موسوي خلال مؤتمر صحافي أسبوعي بثه التلفزيون الرسمي امس إن «إيران لا تسعى للانسحاب من الاتفاق النووي الموقع في 2015 مع الدول الست الكبرى»، معتبرا ان «خطوة أميركا لتمديد الحظر على تسلح ايران عمل غير مشروع وسيكون رد فعلنا متناسبا».

وسبق أن حذرت الحكومة الإيرانية من أن تمديد الحظر ستكون له عواقب «وخيمة» وسيواجه برد قاس من جانبها.

وأضاف موسوي «الولايات المتحدة لم تعد عضوا في الاتفاق النووي... رد فعل إيران على الإجراءات الأميركية غير المشروعة سيكون حازما».

جاء ذلك غداة تحذير امين عام مجلس الأمن القومي الإيراني علي شمخاني من أن الاتفاق النووي مريض وسيموت إلى الابد اذا ما تم تجديد حظر السلاح على بلاده.

وكتب شمخاني في تغريدة نشرها على حسابه الرسمي بموقع «تويتر»: «الاتفاق النووي مريض وسيموت إلى الأبد في حال الالتفاف على القرار الأممي 2231 وتمديد حظر التسلح غير القانوني على إيران».

وتابع: «ڤيروس الحظر هو أداة البيت الأبيض لمواصلة هيمنة أميركا الآخذة في الأفول. في أي جهة تقف أوروبا، جهة حفظ ماء الوجه وتعزيز السياسة متعددة الجوانب، أم قبول الذل مجددا ودعم السياسة الأحادية؟». وقال وزير الخارجية الاميركي مايك بومبيو مؤخرا إن واشنطن «تأمل» في أن يمدد مجلس الأمن الدولي حظر الأسلحة على إيران قبل انتهاء سريانه في أكتوبر القادم، بينما لفت مندوب ايران الدائم لدى الأمم المتحدة إلى أن الولايات المتحدة قد تعود إلى الاتفاق النووي الذي كتب شمخاني في تغريدة نشرها على حسابه الرسمي بموقع التواصل الاجتماعي «تويتر»: «الاتفاق النووي مريض وسيموت إلى الأبد في حال الالتفاف على القرار الأممي 2231 وتمديد حظر التسلح غير القانوني على إيران».

وتهدد واشنطن بالعمل على إعادة العمل بجميع عقوبات الأمم المتحدة على طهران كأداة ضغط للحصول على دعم مجلس الأمن المؤلف من 15 عضوا بشأن تمديد حظر الأسلحة المفروض من المنظمة الدولية على إيران.

«مؤجلة» الكويت والنصر تقص شريط استئناف الموسم 11 سبتمبر

أعلن عضو مجلس إدارة الاتحاد الكويتي لكرة القدم، رئيس لجنة المسابقات فهد الهملان أنه وبناء على كتاب الاتحاد الآسيوي لكرة القدم يطلب من خلاله تحديد موعد استئناف الموسم الرياضي الحالي 2019ـ 2020، قرر الاتحاد الكويتي لكرة القدم تحديد تاريخ 11 سبتمبر المقبل لاستئناف المنافسات. وقال الهملان ان موعد استئناف الموسم الرياضي الحالي سيكون 11 سبتمبر المقبل في المباراة المؤجلة بين الكويت والنصر من دوري stc للدرجة الممتازة على أن تقام باقي الجولات على النحو التالي: الجولة 15 يومي 15و 16 سبتمبر، الجولة 16 يومي 20 و21 منه، الجولة 17 يومي 25 و26 سبتمبر، والجولة 18 في الأول من أكتوبر. وبين الهملان أن دوري stc للدرجة الأولى سيستأنف في 12 سبتمبر وينتهي يوم 2 أكتوبر على أن تقام 5 جولات خلال تلك الفترة. وأوضح رئيس لجنة المسابقات أن الدور ربع النهائي في بطولة كأس سمو الأمير سينطلق يومي 17 و18 أكتوبر كما سيقام نصف النهائي في 22 من ذات الشهر على أن يتم تحديد المباراة النهائية في وقت لاحق، موضحا أن هناك فترة توقف بين منافسات الدوري وكأس الأمير وهي مباريات «FIFA DAY» من تاريخ 5 أكتوبر حتى 13 منه.

وأكد الهملان أن الاتحاد ملتزم بقرارات مجلس الوزراء ووزارة الصحة بشأن سلامة الرياضيين في حال لم يسمح بعودة النشاط خلال تلك الفترة.

«الكرة» يستفسر من «فيفا» عن آلية استمرار المعارين والمحترفين

من جهة اخرى، أرسل اتحاد الكرة الكويتي كتابا إلى الاتحاد الدولي لكرة القدم (فيفا) يستفسر من خلاله عن أحقية الأندية بالإبقاء على المحترفين أو قدرتها على تغييرهم للموسم الحالي الذي سيستكمل في نهاية أغسطس المقبل أو بداية سبتمبر في حال فتح باب التسجيل الجديد بالاضافة إلى استفسارهم عن كيفية التعامل في مسألة اللاعبين المحليين المعارين بحال استكمال الموسم. وينتظر الاتحاد رداً من «فيفا» خلال الأيام المقبلة من أجل تعميمه على الأندية.

يذكر أن الكويت تحتاج لاستشارة «فيفا» في هذه الجوانب، نظرا لاختلاف عقود الاحتراف بالدوري المحلي، حيث إنها محددة بمدة زمنية عكس الدوريات الاخرى التي تعتمد عقود الاحتراف الخاصة بالموسم الرياضي، وهو الأمر الذي دفع «فيفا» في وقت سابق لأن يعلن عن أحقية الأندية في الاحتفاظ بالمحترفين عند استكمال الدوريات.. فماذا عن مصير المحترفين بالكويت ممن انتهت عقودهم؟ وايضا ماذا عن موقف المعارين؟ هذا ما ينتظره الاتحاد الكويتي من «فيفا» خلال الأيام المقبلة.

فهد الهملان

أكدوا أن التحضير للموسم الجديد يحتاج إلى وقت أطول من المعتاد

مختصون في تجهيز اللاعبين لـ «الأنباء»: التغذية السليمة والتدريبات المنزلية ضروريان

- البناي: التدريبات المنزلية تعوض ما نسبته 15 ـ 20٪ من تدريب الملعب
- محمد: مصاعب نفسية وصحية وبدنية تواجه اللاعبين حالياً
- عبدالنبي: فترة الإعداد للموسم الجديد يجب أن تتجاوز شهراً ونصف الشهر
- بن عبدالله: كرة القدم تختلف عن بقية الألعاب وتحتاج إلى تعامل مختلف

يحيى حميدان

توقفت عجلة كرة القدم عن الدوران في مختلف دول العالم تقريبا بسبب تفشي ڤيروس «كورونا»، الأمر الذي جعل العديد من اللاعبين يدخلون في فترة صعبة تتطلب مضاعفة جهودهم البدنية للتغلب على عامل إغلاق الأندية والمعاهد الصحية «الجيم» وكذلك حظر التجول خارج المنزل في الكثير من الدول ومنها الكويت. ويبدو أن الفرق الكويتية ستعاني بشكل كبير في مسألة تجهيز اللاعبين عقب فترة التوقف التي قد تصل إلى 6 أشهر تقريبا بعدما أعلن اتحاد الكرة مبدئيا معاودة النشاط في الأول من سبتمبر المقبل، حيث أجمع بعض المهتمين بجانب تجهيز اللاعبين على ضرورة التعامل باحترافية خلال المرحلة الحالية قبل العودة من جديد لاستئناف التدريبات والمسابقات المحلية.

«الأنباء» التقت مجموعة من المختصين لأخذ آرائهم في كيفية تجهيز اللاعبين في حال عودتهم من جديد للتمارين.. فكانت هذه المحصلة:

في البداية، قال طبيب منتخبنا الوطني د. عبدالمجيد البناي إن الفترة الحالية تتطلب من اللاعبين التعامل بصورة خاصة جدا تختلف عما كان عليه الوضع في السابق، إذ إن اللاعب كان يبذل مجهودا بدنيا كبيرا في التدريبات اليومية والمباريات والآن هذا الأمر ممنوع منه، وعليه فإنهم مطالبون بالحد من الأكل بإسراف والاكتفاء بالسلطات الخضراء خلال وجبة الغداء، إضافة إلى وجبة خفيفة جدا في العشاء. وأضاف: «التدريبات في المنزل غير كافية، وربما تعوض اللاعبين بما نسبته 15 أو 20٪ من التدريب في الملعب أو المباريات، ولكنها ضرورية ونوصي اللاعبين بها بشدة لتفادي التوقف التام عن ممارسة أي نشاط بدني».

وأردف: «من الأفضل للفرق عقب عودتها أن تتدرج في التدريبات لتفادي الإصابات، ويجب أن يتم تخصيص من 4 إلى 6 أسابيع في البداية للتدريبات البدنية والتغذية فقط، ومن ثم الدخول في المرحلة الأعلى والتي تتطلب 8 أسابيع على أقصى حد، وبالرغم من ذلك أتوقع أن الفرق في المرحلة الأولى من الموسم لن تصل للجاهزية المطلوبة كون اللاعبين توقفوا لفترة طويلة».

مصاعب عديدة

من جهته، أكد مدرب اللياقة في نادي التضامن باسم محمد أن اللاعبين خلال فترة التوقف يواجهون عدة مصاعب منها نفسية بسبب ابتعادهم عن عادة من العادات اليومية بالنسبة لهم، وصحية إذ إنهم مطالبون بالالتزام ببرنامج غذائي خاص، أما المسألة الثالثة فهي بدنية واللاعب مطالب بإجراء 3 تدريبات أسبوعية على الأقل سواء في داخل المنزل أو خارجه، وفي هذا الجانب أنصح اللاعبين بالمتابعة مع مدربي اللياقة الموجودين في أنديتهم.

ورأى محمد أن الأجهزة الفنية لمختلف الفرق بحاجة الى أسبوعين إضافيين في بداية رحلة الإعداد لإعادة اللاعبين للجاهزية البدنية المأمولة قبل الدخول في فترة الإعداد الطبيعية قبل كل موسم.

التدريبات المنزلية ضرورية

من ناحيته، أوضح مدرب اللياقة في نادي خيطان معز عبدالنبي أن التدريبات الفردية للاعبين في منازلهم تعد ضرورية جدا في الوقت الحالي للحفاظ على الوزن المثالي والبقاء في اللياقة البدنية المعقولة، وقال: «صحيح أن التدريبات المنزلية لا تصل باللاعب للياقة البدنية المطلوبة كونها تحتاج لفضاء أوسع، الا انها ضرورية وتسهم في الحفاظ عليه من الناحية البدنية كي لا يقع في مشاكل لاحقا».

ولفت عبدالنبي إلى أن فترة الإعداد للموسم الجديد يجب أن تتجاوز الشهر ونصف الشهر مع تكثيف المباريات التجريبية للمساهمة في إعادة اللاعبين إلى نسق المباريات.

كرة القدم مختلفة

بدوره، أفاد مدرب اللياقة في نادي الصليبخات طارق بن عبدالله بأن الانقطاع الطويل عن التدريبات والمباريات سيسهم في تراجع مستوى اللياقة البدنية لدى اللاعبين بشكل عام، لافتا إلى أن كرة القدم تختلف عن بقية الألعاب الأخرى كونها تعتمد على الأداء الفردي والجماعي، لذلك على اللاعب أن يتعاون مع نفسه في فترة التوقف من خلال وضع برنامج غذائي منتظم والحرص على إجراء التدريبات الانفرادية الإجبارية خلال هذه المرحلة.

وأوضح أنه من الضروري إخضاع جميع اللاعبين في مختلف الأندية لاختبارات بدنية وعضلية وكذلك قياس السرعة والتنفس لديهم وبناء على ذلك يتم تحديد فترة الإعداد حسب ما يحتاج اليه اللاعبون بشكل عام.

د.عبد المجيد البناي

باسم محمد

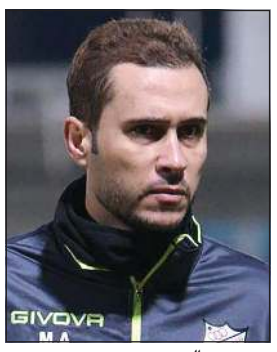
معز عبد النبي

طارق بن عبدالله

«الساحل» يتجه إلى تغيير الجهازين الفني والإداري

عبدالرحمن العتيبي

هادي العنزي

أضحت الصورة واضحة بقدر كاف لإدارة نادي الساحل بشأن الجهازين الفني والإداري للفريق الأول لكرة القدم للموسم المقبل، بعدما بدت الرغبة واضحة بالتوجه إلى التعاقد مع مدرب أجنبي، مما يتطلب معه إجراء تغيير شامل ينال أعضاء الجهازين الفني والإداري، وقد قاد المدرب الوطني عبدالرحمن العتيبي الساحل الموسم الماضي للعب في الدوري الممتاز، وقدم مستويات مع الفريق حازت إعجاب الجميع، وأحرجت الكبار. كما تسعى إدارة الساحل إلى حسم ملف المحترفين خلال الأسبوع الجاري، ويتوقع أن يتم البت بشكل نهائي في مدى إمكانية التعاقد مع المهاجم العاجي أحمد تيتي من عدمها في ظل رغبة أكثر من ناد محلي بالتعاقد معه، عطفا على المستويات المتميزة التي قدمها الموسم الماضي، فيما سيكون حسم التعاقد مع المحترفين حسين نداي والبرازيلي داسيلفا في المتناول وهو الأقرب نظرا لعدم مغالاتهما في مطالب تجديد عقديهما. وسيترك ملف اللاعبين المحليين المعارين من وإلى الساحل إلى الجهاز الفني الجديد ليبت في أمرهم كل على حدة، وسيكون ملف القائد السابق والمعار إلى النادي العربي المدافع أحمد غازي، وزميليه أحمد عبدالله ومحمد العنزي أولى مهام الجهاز الفني الجديد، وعليه اتخاذ قرار استدعاء من يراه مناسبا منهم للموسم المقبل، وذلك بعد التقييم الفني لمستواهم وعطفا على حاجة الفريق إليهم.

وعلى الجهة الأخرى سيبقى ملف اللاعبين المعارين شبيب الخالدي (كاظمة) وعلي عتيق (العربي) مغلقا نظرا لارتباط الأول بعقد مع البرتقالي يمتد لثلاثة مواسم، فيما سيبقى لعتيق موسم آخر مع النادي العربي.

تأكيد حكومي على عودة الدوري المصري

القاهرة ـ سامي عبد الفتاح

اشتدت خلال الأيام الأخيرة نبرة الأندية الرافضة لاستكمال الدوري المصري لكرة القدم، وعودة النشاط الرياضي بصفة عامة، وذلك في مواجهة مساعي اللجنة الخماسية برئاسة عمرو الجنايني، لاستكمال المسابقة خلال 4 أسابيع، بعد تلقي الضوء الأخضر من الحكومة المصرية، وموافقة الاتحاد الأفريقي على ذلك.

وأكد نائب رئيس اللجنة الخماسية بالاتحاد المصري د.جمال محمد علي تواصل الاتحاد المصري مع نظيره الأفريقي لتأجيل الرد على خطاب الاتحاد الأفريقي بخصوص عودة الحياة للدوري المحلي من عدمه، والذي حدد له «كاف» اليوم (الثلاثاء) كموعد نهائي، مضيفا انه تمت مناشدة «كاف» لتأجيل الرد المصري إلى 18 الجاري، لحين حسم الملف من جانب الحكومة المصرية.

وأوضح أن قرار الحكومة حاسم في عودة الدوري، خاصة أن صحة اللاعبين والجماهير أهم من أي شيء آخر، مبينا أن اتحاد الكرة جهز خطة متكاملة لاستئناف الدوري، لحين حسم هذا الملف، على رأسها اتباع إجراءات التباعد الاجتماعي، وتخفيض عدد أفراد الجهاز الفني المسموح بحضورهم المباريات.

إلى ذلك، أكد رئيس الاتحاد الدولي لليد وعضو المكتب التنفيذي للجنة الأولمبية الدولية د.حسن مصطفى، أن مونديال اليد سيقام في مصر يناير المقبل، موضحا أن مصر أنجزت نحو 75٪ من المنشآت والملاعب التي ستستضيف البطولة.

الكرة الإيطالية تبصر النور في نهاية النفق

أعطت الحكومة الإيطالية بصيص أمل للدوري المحلي في كرة القدم، بعدما أعلنت السماح باستئناف التمارين الفردية لجميع الرياضات اعتبارا من الاثنين، بما فيها الجماعية، وذلك مع دخول البلاد مرحلة تخفيف إجراءات الإقفال التام المفروض بسبب تفشي ڤيروس كورونا المستجد.

وسبق أن أعلنت السلطات أنها ستسمح باستئناف التدريبات للرياضات الجماعية في 18 الجاري مقابل الرابع من الشهر ذاته للرياضات الفردية، الموعد المقرر لبدء تخفيف إجراءات الاقفال التام، الا ان مناطق عدة، بما فيها اميليا رومانيا الشمالية التي تعتبر من المناطق الأكثر تضررا، قدمت السبت رأيا ايجابيا حول فتح مراكز التدريب بدءا من الاثنين وسمحت للأندية بفتح ملاعبها الخارجية للاعبين الراغبين بخوض التمارين، مع احترام معايير التباعد الاجتماعي والمسافة الآمنة.

وجاء في مرسوم صادر عن وزارة الداخلية «الرياضيون، محترفون أم لا، الذين ينتمون الى الرياضات الجماعية، سيسمح لهم وأسوة بجميع المواطنين، بممارسة التمارين في الأماكن العامة او الخاصة، مع احترام قواعد التباعد الاجتماعي بمسافة لا تقل عن مترين، إضافة الى حظر أي تجمعات»، وتابع المرسوم أن الحصص التدريبية يجب أن تقام «خلف أبواب موصدة».

وسبق أن أعلنت عدة أندية في «سيري أ» بما فيها روما وبارما وبولونيا وساسولو رغبتها بفتح مراكزها التدريبية للاعبين الراغبين بخوض التمارين، فيما أشار ساسولو أنه سيبقي غرف تبديل الملابس، صالات التدريب والمكاتب الإدارية مغلقة.

من جهته، أوضح بولونيا أن الملاعب الخارجية ستكون متاحة بدءا من الثلاثاء، فيما رأى بارما انه «بدءا من الأسبوع المقبل» ستكون التمارين متاحة فقط «للراغبين» و«لنشاط جسدي فردي».

وتنتظر رابطة الدوري الإيطالي قرارا من الحكومة بشأن السماح لها باستئناف الموسم المعلق منذ 9 مارس الماضي من عدمه مع تبقي 12 مرحلة على نهايته.

وكررت أندية الدوري الجمعة رغبتها بإنهاء الموسم الكروي، بحال سمحت بذلك السلطات الرسمية التي يتوقع أن تتخذ قرارها في الأيام القليلة المقبلة.

بوغبا: أتمرن بشكل يومي

كشف الفرنسي بول بوغبا لاعب نادي مان يونايتد الانجليزي لكرة القدم عن أنه يستفيد من فترة الإقفال التام المفروض بسبب تفشي ڤيروس كورونا المستجد من أجل استعادة لياقته البدنية بعد أن أبعدته الإصابات عن غالبية فترات الموسم.

لعب بوغبا 8 مباريات فقط مع يونايتد هذا الموسم قبل تعليق المنافسات الكروية بسبب انتشار «كوفيدـ19» منذ منتصف مارس الماضي، بسبب مشاكله المتواصلة في كاحله، إلا ان لاعب يوڤنتوس الإيطالي السابق يواصل إعادة التأهيل والتمارين خلال فترة الإقفال التام وسط آمال بالعودة إلى أرض الملعب حال استئناف الدوري في الصيف.

12 من رمضان 1441 الموافق 5 مايو 2020

الثلاثاء

Tuesday May 5, 2020 – Issue No.15840

الأنباء

رئيس التحرير: يوسف خالد المرزوق

كويتية يومية سياسية شاملة،
تأسست عام 1976 تطبع في مطابع «الأنباء»
تصدر عن
شركة باب الكويت للصحافة ذ.م.م.
الشويخ، طريق المطار، شارع الصحافة ص.ب 23915
الصفاة، الرمز البريدي 13100 كويت

يا ألطاف الله

رئيس وزراء بريطانيا يُطلق على ابنه اسم طبيبين من فريق علاجه.

هكذا يكون الوفاء للجيش الأبيض.

أبواللطف

خووش حجي

المنفوحي: «البلدية» جاهزة لإنجاز 90٪ من المعاملات إلكترونياً في حال استئناف العمل.

هذا الشغل.

واحد

من تاريخ ما أهمله التاريخ

الكرة الأرضية

د.صالح محمد العجيري ـ باحث فلكي

سطح الكرة الأرضية كله يزلزل على مدار الساعة، إلا أننا لا نشعر به إلا نادرا لضآلته، والزلازل التي تقل عن 3 درجات على مقياس ريختر تعتبر هزات أرضية، وإذا تخطت الهزات الأرضية 5 درجات على مقياس ريختر تقول عنهـا زلازل وتكون حينئذ مدمرة، لكن تبعا لقوة البناء ومتانته وعلوه ومدى صلابة الأرض المقام عليها البناء.

ونحن في الكويت نتبع صفيحة شبه جزيرة العرب التـي لا تزلزل، إلا أننا مع ذلك غير بعيدين عن الهضبة الإيرانية التي هي جزء من الحزام الزلزالي الذي يحيط بالكرة الأرضية من اليابان والصين والتبت وايران وتركيا والبلقـان باتجاه الغرب حتـى كاليفورنيا في الولايات المتحدة. في الكويت، كنا في الماضي لا نشـعر بالهزات الأرضيـة، لكننا في العقود الأخيرة صرنا نشـعر بها بسبب ارتفاع المباني.

ومجمل القول إن الكويت بعيدة عن الزلازل.

المنتج عبدالله بوشهري

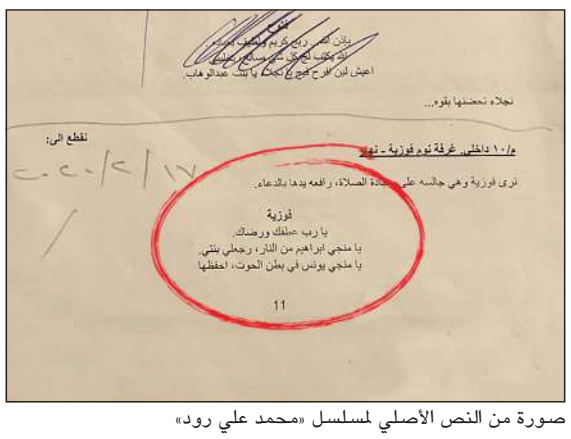

صورة من النص الأصلي لمسلسل «محمد علي رود»

د.محمد الطبطبائي

د.الطبطبائي: إن ما وقع هو سبق لسان وليس مقصوداً فوجب التنويه عن ذلك على أن يتم حذفه

المنتج عبدالله بوشهري يعتذر عن الخطأ غير المقصود في الخلط بين اسمي النبيين يونس ويوسف عليهما السلام

- عبدال: لن أتنصل من الخطأ وأرجو من الجمهور الكريم عدم لوم أي أحد غيري من طاقم العمل
- أؤكد حرصي الشديد كمخرج على عدم المساس بكل ما يتعلق بتاريخ الديانات والأنبياء

بشار جاسم

عبر المنتج والمخرج عبدالله بوشـهري منتـج المسلسـل الخليجـي «محمـد علي رود» عن اعتـذاره عـن الخطأ غير المقصـود مـن قبـل الفنانـة فاطمة الحوسني والخلط بين اسمي النبيين يوسف ويونس عليهما السلام، حيث قالت في احد مشـاهد الحلقة العاشرة: «يـارب رجّع بنتي يـا منجّي يوسـف (بدلا من يونس) من بطن الحوت».

وأشار المنتج بوشهري الى ان العمل الفني شأنه شأن اي عمل آخر قابل للخطأ. والظروف المتسـارعة مـن اجـل إنجـاز العمل في الوقت المناسب كان السبب المباشر وراء ذلك الخطأ الـذي نعتذر عنه كفريق عمل للمسلسـل التراثي الخليجي «محمد علي رود»، وقد تم تلافي المشـهد في بقية العروض في بقية القنوات التلفزيونية حيث يعرض العمل في عدد مهم من الفضائيـات الخليجيـة. وفي اتصال مع د.محمد الطبطبائي عميد كلية الشـريعة سـابقا ورئيس لجنة الإفتاء في دولة الكويت قال: ان ما وقع هو سبق لسان وليس مقصودا فوجب التنويه عـن ذلك على ان يتم حذفه، وذلـك لأن من كان في بطن الحوت هو النبي يونس عليه السلام. وأضاف: ان هذا الخطـأ جلي، وغيـر مقصود. وكمـا يعرف الجميـع ان هذه الحادثـة هـي للنبـي يونس عليه السـلام وليس يوسـف عليه السلام.

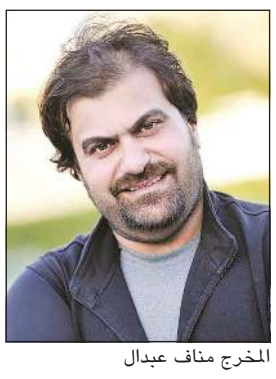

المخرج مناف عبدال

أما مخرج العمل مناف عبدال فقال: الكل يعلم أن المخرج هو سيد العمل، لذلك لن أتنصل من الخطأ الذي وقعت به، وأرجو من الجمهور الكـريم الابتعاد عـن لـوم أي أحد غيـري من طاقـم العمل، خاصـة الفنانة القديـرة فاطمـة الحوسـني. واضاف قائلا: أعلـم تماما أن غلطة الشاطر بألف، ومن ردود الفعل تعلمت درساً لن أنساه في حياتـي، إلا أن الله وحده عالم بالظروف القاسية التي مر بها العمل، وعدم التركيز كان نتيجة الارتباك والسهر حتى يتم إنجاز وتسليم العمل رغماً عن الظروف القاسية المرتبطة بانتشار جائحة «كورونا» في العالم.

واختتم عبـدال تصريحه قائـلا: أتقدم بشـديد الاعتذار على الخطأ غيـر المقصود، إذ أحب التنويه والتأكيد على أنني حريـص كل الحرص كمخرج على عدم المساس بكل ما يتعلق بتاريـخ الديانـات والأنبيـاء والرسل، وأعلم علم اليقين أن الله تعالى سينجيني من هذا الخطأ كمـا نجى يونس عليه السلام في بطن الحوت.

رئيس تنزانيا يرفض أجهزة فحص «كورونا» بسبب عنزة!

رفض الرئيس التنزاني جون ماجوفولي استخدام أجهزة لفحص فيروس كورونا المستجد في بلاده قائلا: إنها معيبة وأظهرت نتائج إيجابية للاصابة بالفيروس لعينات أخذت من عنزة ومن ثمار البابايا. وقال الرئيس إنه أمر قوات الأمن التنزانية بالتحقق من جودة أجهزة الفحص، مضيفا أنهم أخذوا عدة عينات غير بشـرية شـملت ثمرة بابايا وعنزة وخروفا وأعطوها أسماء وأعمارا خاصة بآدميين.

وقدمت العينات لمختبر تنزاني من أجل فحصها مع تعمد عدم الإفصاح عن حقيقتها لموظفي المختبر.

وقال الرئيس التنزاني ان نتيجة عينتي البابايا والعنزة جاءت إيجابية لمرض كوفيد ـ 19، مضيفا أنها تعني أن أجهزة الفحص قد تشير خطأ الى إصابة بعض الناس بالفيروس.

هذا، وقال رئيس تنزانيا إنه سيرسل طائرة إلى مدغشقر لاستيراد مشـروب مصنوع من الأعشاب يزعم أنه يعالج فيروس كورونا.

مستشفى تونسي يستعمل «روبوت» للتواصل مع المرضى وتجنب العدوى

الروبوت يقلل التواصل المباشر مع المريض

شدد مستشفى تونسي من اجراءاته الاحترازية وذلك للحد من انتشـار فيروس كورونا، حيث بدأ باستعمال الروبوت للتواصل مع المرضى.

ويسمح الروبوت للاطباء والاقارب بالاطمئنان على المرضى من دون الاقتراب منهم.

وتقول د.نوال الشاوش بسباس، رئيسة قسم امراض الرئة في مستشفى عبدالرحمن مامي: هذا الامر مهم جدا بالنسبة للطاقم الطبي اولا، لأنه يقلل التواصل المباشر مـع المريض، وبالتالي خطر انتقـال العدوى، الامر مهم جدا حتـى وان لم يكـن كافيا بالنسـبة للطاقم، فهناك دائما خوف.

وتضيـف: الروبوت قادر علـى قياس نبضات القلب وفحص الحرارة ومستوى الاكسجين في الدم.

البقاء لله

يأيتها النفس المطمئنة ارجعي إلى ربك راضية مرضية فادخلي في عبادي وادخلي جنتي

فيصل صالح محمد الحبشي: 64 عاما ـ ت: 99973676 ـ 99331223 ـ شيع.

أسماء حمد عبدالله الخميس: 27 عاما ـ ت: 97633143 ـ شيعت.

معصومة عبدالهادي عبدالله: 90 عاما ـ ت: 99558899 ـ 99587811 ـ شيعت.

بدرية شنيشل عبيد، أرملة سليمان دخيل الهليل: 80 عاما ـ ت: 66499009 ـ شيعت.

يوسف عبدالله زيد الصانع: 55 عاما ـ ت: 97550473 ـ شيع.

جهاد مقذل سفر العازمي: 79 عاما ـ ت: 99944581 ـ 99021680 ـ شيع.

محمد مطر سالم الفضلي: 82 عاما ـ ت: 99039209 ـ 65557070 ـ شيع.

يوسف أحمد محمود فناهي: 72 عاما ـ ت: 66624230 ـ 55799737 ـ شيع.

بسم الله الرحمن الرحيم

يا أيتها النفس المطمئنة ارجعي إلى ربك راضية مرضية فادخلي في عبادي وادخلي جنتي

صدق الله العظيم

عائلتا المسفر والسبت

ينعون ببالغ الحزن والأسى

فقيدهم الغالي المغفور له بإذن الله تعالى

أحمد عبد الله محمد المسفر

عن عمر يناهز ٨٥ عاماً

وقد ووري جثمانه الثرى يوم أمس الإثنين

الموافق ٤/٥/٢٠٢٠ في مقبرة الصليبيخات

نظراً للظروف التي تمر بها البلاد

تقبل التعازي عن طريق الاتصال أو الرسائل

للرجال ت / 66969929 - 60308833

للنساء ت / 92223029

إنا لله وإنا إليه راجعون

لأول مرة في الكويت

شاهد الصفحة بتقنية الواقع المعزز حمل تطبيق Zappar

أبعد من الكلمات

«سنروي قصتنا بأنفسنا»

الأمير هاري وميغان ماركل يقرران إصدار قصة حبهما حتى انسحابهما من الحياة الملكية في كتاب مكون من 320 صفحة يصدر أغسـطس المقبل.

«لم أهدده مطلقاً. فهو يؤدي وظيفته بنجاح»

الرئيس ترامب يرد على الشائعات التي تقول إنه صرخ في مدير حملته الانتخابية وهدد بمقاضاته نتيجة انخفاض شعبيته مؤخرا.

«4 أيام أقل في المستشفى»

د.أنطوني فاوتشـي عالم الأوبئة الأميركي، متحدثا عن نجاح عقار ريدميسـفير في عـلاج فيروس كورونا.

«كنا نعلم بضرورة ارتداء الأقنعة قبل زيارتنا المستشفى»

الصحافي ستيف هرمان من إذاعة صوت أميركا يؤكد أن مكتب نائب الرئيـس الأميركي مايك بنس كان على علم مسـبق بضرورة ارتداء قناع طبي أثناء زيارته مؤخرا لمايو كلينيك، خلافا لما صرحت به زوجة نائب الرئيس.

«إغلاق جميع الشواطئ والحدائق»

حاكم كاليفورنيا غافين نيوسـوم ينتقد خروج سكان كاليفورنيا إلى الشـواطئ نتيجة ارتفاع درجات الحرارة، رغم أوامر الإغلاق.

الأمنية 17

آراء 10

تابعونا وتواصلوا معنا

alanbaa.newspaper | alanba_news_kw | alanbanews

الفجر	3:36
الشروق	5:03
الظهر	11:45
العصر	3:21
المغرب	6:26
العشاء	7:51

الطقس: حار وغائم جزئيا مع فرصة للغبار وفرصة لسقوط أمطار خفيفة متفرقة
العظمى: 42 ـ الصغرى: 25

الرياح جنوبية غربية، سرعتها من 10 ـ 45 كم/س.

أعلى مد: 10:59 ص ـ 10:31 م
أدنى جزر: 4:22 ص ـ 4:18 م

أرقام الجريدة

البدالة	22272727
	22272728
إدارة التحرير	22272828
	22272829
إدارة التسويق والمبيعات	22272743
	22272746
قسم حجوزات الإعلان	22272750
	22272751
إدارة التوزيع والاشتراكات	22272770
	22272799
قسم الشكاوى	22272799