الأنباء
الاحد 22 ابريل 2018
لمشاهدة الصفحة PDF

واتساب لعراقية «يوهّق» مصرياً في قضية تحريض على الفجور

هاني الظفيري

أمر محقق مخفر النعيم باحتجاز وافد مصري في نظارة المخفر على خلفية قضية تحريض على الفسق والفجور وإساءة استخدام هاتف، فيما قامت المدعية وهي وافدة عراقية بتقديم أدلة الإدانة من خلال ورق مطبوع، هذا ولم يقدم المدعى عليه اي تبرير لما صدر منه سوى الزعم بأن ما أرسله من هاتفه مجرد مزاح ولم يقصد اي تحريض للعراقية على الفسق والفجور.

وكانت عراقية تعمل في شركة متخصصة في تنظيم الأفراح قد تقدمت الى مخفر النعيم، وقالت ان وافدا مصريا يعمل بشركة لأزياء الأفراح فوجئت به يرسل لها رسائل فيها تحريض وإساءة وأنها تلقت هذه الرسائل خلال وجودها في صالة أفراح، حيث تم الطلب منها تفريغ الرسائل على أوراق والاحتفاظ بفحوى الرسائل حتى تتم العودة إليها حال طلب ذلك، وما ان سجلت الوافدة قضية حتى تم استدعاء الوافد وإخضاعه للتحقيق واحتجازه على ذمة القضية.

توقيف هندي سَكِر حتى الثمالة فتسلق إشارة ضوئية

هاني الظفيري

احتجز وافد هندي في نظارة مخفر الصالحية على خلفية قضية سُكْر في مكان عام وإتلاف مال الدولة، ومن المرجح أن يتم إبعاد الوافد عقب تقديمه الى القضاء ودفع الغرامات المترتبة على ما فعله.

وكانت عمليات وزارة الداخلية قد تلقت أمس الأول بلاغا غريبا تضمن قيام وافد بتسلق عمود مرتبط بإشارة ضوئية، وعلى الفور توجه الى موقع البلاغ الغريب دوريات من المرور وشوهد الوافد وهو متسلق العمود، حيث طُلب منه أن ينزل، لكنه قام بأفعال غريبة، وبعد فترة من الوقت ترك الوافد ليعرف رجال الأمن السر وراء هذا التصرف الغريب وهو أنه واقع تحت تأثير السُكْر البيّن، وتسبب تصرف الوافد في تلف في الإشارة الضوئية والتي استغلها كقاعدة للجلوس عليها.

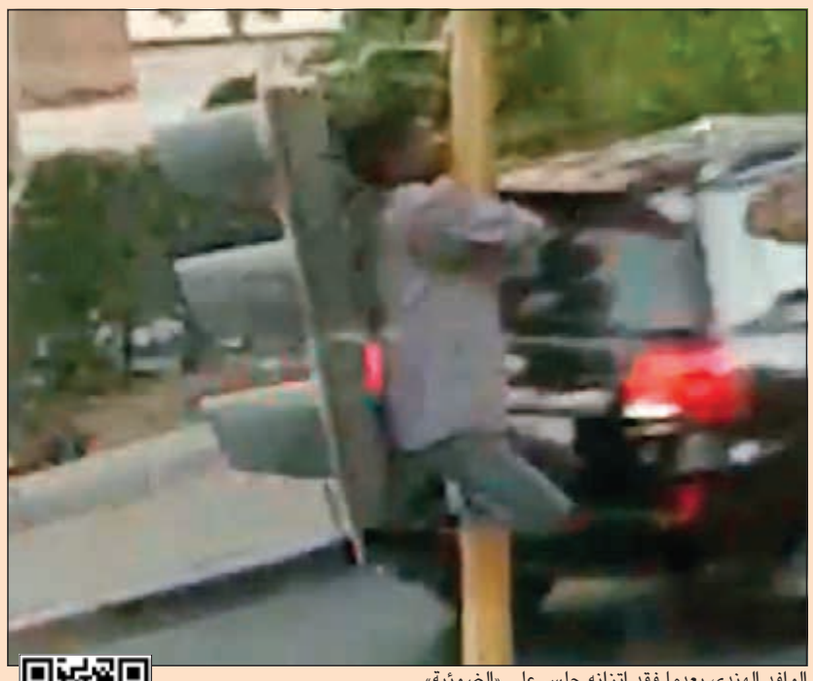

الوافد الهندي بعدما فقد اتزانه جلس على «الضوئية»

لمشاهدة الفيديو يمكن استخدام QR كود أو

.. و«مهزوز» أتلف 3 سيارات ورفيقه تخلص من كيس في مدرسة

هاني الظفيري ـ أحمد خميس

أحال رجال أمن مخفر تيماء شخصا كان بحالة غير طبيعية، إلى الحجز بعد اصطدامه بـ3 مركبات مقابل مدرسة في تيماء بالطريق الفاصل بين قطعتي 6 و 3، وتمت إحالة المركبة التي كان يقودها والمركبات المتضررة عن طريق الونش إلى المخفر.

وقال مصدر أمني إن بلاغا ورد من المارة يفيد باصطدام وانيت بـ 3 مركبات، وعليه توجه رجال المخفر الى الموقع، حيث أفاد أحد المارة بأن أحد مرافقي قائد الوانيت ألقى كيسا داخل المدرسة، فتمت إحالة الأشخاص الى المخفر فيما قام رجال الأمن بالتوجه إلى المدرسة للبحث عن الكيس الذي ألقي داخل المدرسة.

من جهة اخرى، أصيب مواطنان و«بدون» خلال هوشة وقعت في جواخير كبد ونقلوا إلى مستشفى الفروانية لتلقي العلاج، وكان بلاغ بالحادث قد ورد امس الى غرفة العمليات فتوجهت دوريات الأمن والطوارئ الطبية الى موقع البلاغ حيث شوهد 3 أشخاص مصابين وتم نقلهم بواسطة الإسعاف الى مستشفى الفروانية، وتوجه ضابط مخفر كبد الى المستشفى للتأكد من أسماء وبيانات المصابين وتبين انهم اثنان «بدون» الأول مواليد 1992 وأصيب بجرح في فروة الرأس، أما الثاني فهو من مواليد 1979 فأصيب بكدمات، بينما المواطن جاء بتقريره الطبي انه مضروب بآلة حادة بالرأس وكسر خسفي بالرأس وكسر بالذراع اليسرى وادخل جناح 12 ولم تعرف بياناته.

وأفاد المبلغ وهو مواطن مواليد1990 ويسكن بالقصر في منطقة الجهراء انه أثناء تواجدهم بالجاخور أعلاه حضر عدة أشخاص مجهولين لا يعرفهم قاموا بالاعتداء على أصدقائه بالضرب ولاذوا بالفرار إلى جهة غير معلومة وعليه تم الاتصال على وكيل النائب العام الذي أمر بتسجيل قضية.

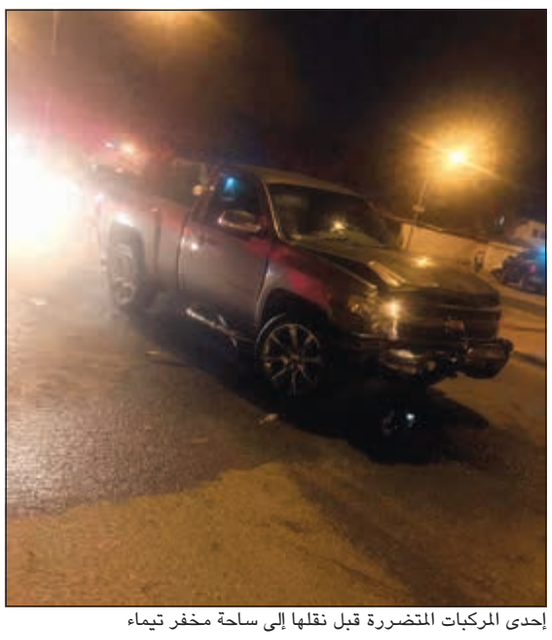

إحدى المركبات المتضررة قبل نقلها إلى ساحة مخفر تيماء

سلب سوري «وانيت» في دبته خروف وفي داخله «ذكي»

أحمد خميس

اتهم وافد سوري 4 اشخاص مجهولين بالاعتداء عليه بالضرب وسلبه، وذكر المجني عليه وهو من مواليد 1992 أنه كان يسير بمركبته الوانيت على طريق الارتال السريع وفوجئ بأربعة اشخاص يجبرونه على التوقف، ثم قاموا بالاعتداء عليه وضربه وسلبوا مركبته بالقوة وكذلك مبلغ 70 دينارا ومحفظته وبها جميع اثباتاته واضاف انه كان بالمركبة خروف تقدر قيمته بـ350 دينارا وهاتف ايفون 6 ولاذوا بالفرار الى جهة غير معلومة بمركبة رباعية أميركية، واحضر السوري تقريرا طبيا وجاء فيه وجود سحجات بالذراع اليمنى وامر وكيل النيابة بتسجيلها قضية رقم 18/ 2018 جنايات كبد سلب بالقوة.

من جهة اخرى اتهم شخص من غير محددي الجنسية وافدا مصريا بالاعتداء ضربا على ابنه البالغ من العمر 4 سنوات، وأوضح في بلاغ قدمه الى مخفر النعيم ان المعتدي يعمل في بقالة قريبة من سكنه، واحيل البلاغ الى جهة الاختصاص.

الاستيلاء على «رباعية» تعود لـ«النفط» في عهدة أكاش الهندي

محمد الجلاهمة

أمر محقق مخفر شرطة الأحمدي بتعميم أوصاف مركبة رباعية الدفع حديثة الصنع على قوائم المركبات المطلوب ضبطها وتوقيف من بداخلها، وذلك لتعرضها للسلب بالقوة خلال قيادتها من قبل وافد يعمل في شركة النفط، وسجلت قضية حملت عنوان سرقة عن طريق استعمال العنف برقم 40 /2018 جنايات.

واستنادا الى مصدر أمني، فإن وافدا هنديا يدعى اكاش من مواليد 1983 ويسكن في منطقة أبوحليفة قال في إفادته إنه يعمل في شركة النفط وخلال توجهه بالسيارة المسلمة إليه على طريق كبد وإذا بمركبة بها 3 أشخاص تتعمد الاصطدام به بطريقة لافتة.

وأضاف الوافد: نظرا لوجود تأمين شامل على المركبة والحادث المتعمد، توقفت على حجم الأضرار التي لحقت بالمركبة وكذلك التلفيات، وعندما نزلت من السيارة فوجئت بـ 3 أشخاص يقومون بالالتفاف حولي وقيامهم بالاعتداء علي بالضرب فيما قام أحدهم بالصعود الى المركبة والهرب بها الى جهة غير معلومة. وحدد المجني عليه أوصاف الجناة بأنهم في مقتبل العمر وكانوا يرتدون الزي الوطني وملثمين، وتم إخطار وكيل نيابة الأحمدي الذي وجه بتسجيل القضية باعتبارها جناية سلب بالقوة وبتصنيف جنايات.

يقع على مساحة 4 آلاف متر والجزء المحترق 500 متر

5 مراكز إطفاء تكافح حريقاً في سرداب سجاد واثاث بالضجيج

محمد الدشيش

تمكنت فرق الإطفاء من السيطرة على حريق اندلع في سرداب يحتوي على سجاد وأثاث امس الاول وبحسب بيان صادر عن الإطفاء فإن الحريق والذي اندلع امس الأول بلغت مساحته 4 آلاف متر مربع في منطقة الضجيج، وأوضحت الإدارة ان مركز عمليات الإطفاء تلقى بلاغا بالحريق ظهر امس وعلى اثره هرعت فرق الإطفاء من مراكز الفروانية وجليب الشيوخ وصبحان والمدينة والإسناد لتبدأ عملية المكافحة ومحاصرة النيران.

وأضافت الإدارة في بيانها أن السرداب يحتوي على مخالفات منها وجود قواطع وقلة عدد المداخل مما أعاق رجال الإطفاء خلال تعاملهم مع الحادث ولكن حرفية رجال الإطفاء جعلتهم يسيطرون على الحادث خلال فترة قياسية وبما لا يتجاوز مساحته 500 متر مربع في منجرة. وقالت الإدارة ان قطاع الوقاية باشر إجراءات المخالفات وتمت مخاطبة وزارة الكهرباء والماء لقطع التيار الكهربائي عن المجمع لحين إزالة جميع المخالفات.

وختمت إدارة العلاقات العامة والإعلام بيانها بأن مراقبة تحقيق حوادث الحريق شرعت في التحقيق لمعرفة ملابسات الحادث.

حضر الى موقع الحادث للإشراف على عملية مكافحة الحريق نائب المدير العام لشؤون قطاع المكافحة اللواء جمال البليهيص ومدير إدارة العلاقات العامة والإعلام العقيد خليل الأمير ومدير إطفاء محافظة الفروانية بالإنابة المقدم نواف الشافي ورؤساء المراكز والأقسام التي تعاملت مع الحادث.

آليات الاطفاء تواجدت بكثافة للسيطرة على الحريق

نافذة على الأمن

الفريق م طارق حمادة

عودة الخيالة إلى الشواطئ وممشى المناطق

بعد أسابيع محدودة ينتهي العام الدراسي لتبدأ الأسر بالتحرر من الإقامة المنزلية الإجبارية والخروج الى مراكز التسوق والتي شهدت في السنوات الأخيرة تطورا ملحوظا، وزارة الداخلية مشكورة وفرت عناصر شرطية راجلة داخل معظم تلك الأسواق كما حرصت إدارات المجمعات على توفير رجال أمن خاصين لتحقيق الأمن للأسر والمترددين عليها والحد من الممارسات الصبيانية كالتحرش والمشاجرات الشبابية، ومثلما تحتاج الأسر الى التسوق فإنها تحتاج الى التنزه في أماكن مفتوحة بعيدا عن الأجواء الاصطناعية خاصة في الفترة المسائية او ممارسة رياضة المشي في المناطق الداخلية، ونظرا لمحدودية المتنزهات او لارتفاع كلفة الإقامة في الشاليهات فإن المتنفس المناسب والبديل الجيد أمام الكثير من الأسر هو ارتياد الواجهة البحرية والشواطئ او الابتعاد عن صخب المركبات والازدحامات او التوجه الى جزيرة فيلكا او الاستفادة من الممشي الذي تقيمه الجمعيات التعاونية مشكورة ومزود بإضاءة وبالنظر الى المرافق غير المكلفة وأعني الشواطئ والممشى نجد ان التواجد الأمني بها محدود الى حد كبير وربما يقتصر على تكليف دورية أو أكثر بين الحين والآخر بتفقد المواقف وتكليف رجال من المباحث القيام بجولات راجلة محدودة وهو ما يدفع بضعفاء نفوس لاستغلال التواجد العائلي بكثافة على الشواطئ او ممارسة الركض او المشي في استهداف المواطنين وارتكاب سرقات بل واستغلالها أحيانا في أعمال غير أخلاقية.

لذا آمل من وزارة الداخلية تكثيف التواجد بصورة أكبر، خاصة الأمن المرئي عبر تكليف الدوريات التي تجول المواقف القريبة من الشواطئ مواقف سيارات الممشى وتفعيل دور رجال الخيالة بالانتشار إذا تفتقد الشواطئ والماشي لتواجدهم.

تجوال شرطة الخيالة بين المواطنين الى جانب انها رادعة لأصحاب النفوس الضعيفة فإنها قادرة على الوصول الى أماكن يصعب على رجال الشرطة الوصول، لذا آمل في عودة شرطة الخيالة ولا تكون عودة خجولة للتصوير وإنما عودة قوية لتحقيق المزيد من الأمن، كما يفضل وجود نقطة أمنية او أكثر ان على الواجهة البحرية لسرعة التعامل مع المشاجرات والتحرش وحالات الغرق.

آخر الكلام

كل الشكر الى اللواء إبراهيم الطراح على تعميمه بشأن حظر التدخين في المخافر وبقية المنشآت الشرطية التابعة لقطاع الأمن العام والتنبيه على أحقية شرطة البيئة بمخالفة غير الملتزمين بمن فيهم الضباط لأن رجال الشرطة متساوون في الحقوق والوجبات مع أبناء الشعب بل يجب ان يكونوا قدوة ومثالا لتطبيق القانون على الجميع بمسطرة واحدة.

سرقة مجوهرات بـ 1300 دينار من منزل سوري

توقيف إيرانية ومواطنين سلبوا عشرينياً

هاني الظفيري
أحمد خميس

تلقى رجال أمن مخفر الجابرية بلاغا من مواطن في العشرينيات من عمره تعرض إلى عملية ضرب ومحاولة سلب بالقوة من قبل مواطنين اعترضا طريقه وكان برفقتهما وافدة إيرانية واستطاع المواطن ان يفر من بين أيديهم وتوجه إلى رجال أمن مخفر الجابرية وأبلغهم بهذا التهجم عليه وعلى الفور توجه رجال الأمن إلى موقع الحدث وتم ضبط المواطنين والإيرانية واحالتهما إلى النيابة العامة وجار جمع المعلومات والبيانات حول هذه العصابة للتأكد مما إذا كانوا من اصحاب سوابق في عملية السلب بالقوة.

من جهة أخرى انتقل عدد من رجال الأدلة الجنائية إلى منزل وافد سوري يقيم في منطقة سعد العبدالله عقب ابلاغه بأن مجهولا دخل الى مسكنه وسرق مصوغات ذهبية تقدر بـ 1300 دينار، ورفض السوري اتهام احد بعينه بارتكاب السرقة وسجلت القضية سرقة عن طريق اتلاف حرز.

مصدر أمني: لا صحة لوفاة شخص أمام قبر والديه

هاني الظفيري

نفى مصدر أمني صحة ما تم تداوله عن وفاة شخص حزنا على وفاة والديه، مؤكدا أنه لم ترد إلى عمليات الداخلية أي بلاغات بشأن وفاة شخص ما داخل مقبرة سواء في الجهراء أو في الظهر أو في الصليبخات.

وكان عدد من الخدمات الإخبارية والنشطاء على وسائل التواصل تداولوا خبرا يفيد بأن شابا توفي حزنا. وبحسب ما ذكر، فإن الشاب توجه إلى قبر والديه وأخذ يبكي وتوفي حزنا، وكل ذلك كان محل نفي من المصدر الأمني.

انتحار آسيوي يعمل في أمن الحدود بالجهراء

عبدالله قنيص

أقدم وافد آسيوي يعمل في قسم الصيانة بالإدارة العامة لأمن الحدود على الانتحار شنقا، واستنادا الى مصدر فإن الوافد أقدم على الانتحار في غرفة يقيم بها بمشاركة آخرين في منطقة الجهراء، وانتقل رجال الأدلة ونقلت الجثة للطب الشرعي وسجلت قضية انتحار ووفاة.

عسكري في «الداخلية» يتهم سورياً بضربه والنجدة تحيل الطرفين للمخفر

محمد الجلاهمة

سجلت في مخفر شرطة الأحمدي قضية حملت اسم اعتداء بالضرب وتبادل السب وبرقم 2018/101 جنح الأحمدي حيث اتهم عسكري من وزارة الداخلية كان بزيه الرسمي وخارج الدوام شابا سوريا بضربه وسبه فيما اتهم السوري العسكري بسبه وأحالت دورية النجدة طرفي الواقعة الى المخفر لاستكمال التحقيقات.

واستنادا إلى مصدر أمني فقد احالت دوريات النجدة المدعو (م.م.) من مواليد 1996 ويعمل في وزارة الداخلية وسوريا يدعى (ح.ع) من مواليد 1978 حيث قال المدعي الاول ان الثاني ضربه وسبه واحضر تقريرا طبيا بإصابات قال انها لحقت به.

«الاستئناف» تبرئ مقيماً من التعاطي والاتجار

عبدالكريم أحمد

ألغت محكمة الاستئناف حكم أول درجة بحبس مقيم لمدة 6 سنوات مع الشغل والنفاذ عن تهمتي تعاطي المواد المخدرة والاتجار بالمواد المسكرة.

وترجع الواقعة إلى قيام ضابط بجولة أمنية على إحدى المناطق فشاهد مجموعة أشخاص بحالة غير طبيعية وعندما توجه إلى مركبتيهم عثر على مواد مخدرة وكراتين خمر مستورد فتم ضبطه وإحالته إلى إدارة مكافحة المخدرات.

وبجلسات محكمة الاستئناف أكد وكيل المتهم المحامي أحمد الحمادي من مجموعة دلال الملا للمحاماة أن حكم أول درجة أخطأ بالحكم على موكله، مبينا أنه ربط صلته بالمركبتين التي عثر فيهما على المضبوطات في حين أن ضابط الواقعة لم يذكر أن أيهما يعود إليه.

وطعن الحمادي بإجراءات ضبط وتفتيش موكله مبينا أنها أتت باطلة بالمخالفة لما نص عليه قانون الإجراءات الجزائية، مشيرا إلى أن ضابط الواقعة لم يبن ما هي ظروف الشك والريبة التي دفعته للضبط والتفتيش.

المحامي أحمد الحمادي