الأنباء
السبت 20 مايو 2017
لمشاهدة الصفحة PDF

كرة القدم تودّع لام وألونسو اليوم

تطوى اليوم صفحة ناصعة من التاريخ الحديث لكرة القدم، مع خوض الالماني فيليب لام والاسباني تشابي ألونسو مباراتهما الأخيرة مع بايرن ميونيخ الالماني ضد فرايبورغ في ختام الدوري الالماني.

وجمع الألماني البالغ من العمر 33 عاما والاسباني الذي يكبره بعامين، كل الألقاب الممكنة للاعب كرة قدم، وشاركا في اثنتين من المباريات التي لا تنسى في القرن الحادي والعشرين: ألونسو في نهائي دوري أبطال أوروبا 2005 مع ليفربول ضد ميلان الايطالي، حينما قلب النادي الانجليزي تخلفه 0ـ3 تعادلا ولاحقا فوزا بركلات الترجيح، ولام في نصف نهائي كأس العالم 2014 ضد المضيفة البرازيل حينما حقق الـ«مانشافت» نتيجة تاريخية (7ـ1). وينهي اللاعبان مسيرتهما معا في النادي الذي توج في المرحلة الرابعة والثلاثين من الدوري بطلا لألمانيا للموسم الخامس تواليا.

ألونسو والعودة الأوروبية

دافع لاعب الوسط الاسباني عن ألوان ثلاثة من أكبر أندية العالم: ليفربول وريال مدريد الاسباني وبايرن.

ومن مئات الذكريات في مسيرته الطويلة، يبقى نهائي دوري الابطال 2005 مطبوعا في الذاكرة، اذ ان النادي الانجليزي تخلف 0ـ3 مع نهاية الشوط الأول، الا انه تمكن من معادلة النتيجة وجر المباراة الى وقت إضافي، ليحرز الفريق الأحمر اللقب بركلات الترجيح.

بعد تسعة أعوام، أحرز ألونسو اللقب مرة جديدة، لكن هذه المرة بألوان النادي الملكي الاسباني. وكان ألونسو أحد أفراد العصر الذهبي الحديث للمنتخب الاسباني، فأحرز معه كأس أوروبا 2008 و2012، وكأس العالم 2010.

ورغم انه لم يتمكن من التتويج مع النادي الالماني باللقب الأوروبي المرموق خلال المواسم الثلاثة الماضية، الا انه أحرز لقب الدوري الالماني ثلاث مرات، وكأس ألمانيا مرة واحدة.

وفي تصريحات صحافية، قال انه يعتزم بعد اعتزاله الحصول على رخصة لقيادة الدراجات النارية، والسفر مع عائلته.

لام الوفي

في العالم الحديث لكرة القدم، يندر ان يخصص لاعب بارز مسيرته كاملة لناد واحد، كحال لام مع النادي الباڤاري الذي انضم الى فئاته العمرية، وهو في الحادية عشرة من العمر، ولم يغادره إلا لعامين على سبيل الإعارة إلى شتوتغارت في المراحل الأولى من مسيرته.

ويقول المسؤول عن الفرق الشبابية في بايرن هرمان غرلاند «حتى في حصته التدريبية الأولى كان لافتا (...) لم أكن قد رأيت سابقا شيئا من هذا القبيل: فتى لا يرتكب أي خطأ، يزاول كرة قدم طبيعية، يحسن كل كرة ولا يضع زملاءه أبدا في موقف محرج».

يودع لام «عائلته» الباڤارية مع سجل لا يتكرر بسهولة، يشمل لقب الدوري الالماني ثماني مرات، وكأس ألمانيا ست مرات، ولقب دوري أبطال أوروبا 2013 ونهائي المسابقة عامي 2010 و2012.

شكل المدافع القصير القامة الذي شغل مركز الظهير الايمن، ركنا أساسيا في تشكيلة فريقه، وحمل في المواسم الماضية شارة القائد.

ويقول عنه المدرب الحالي للنادي الايطالي كارلو أنشيلوتي «أحب احترافيته (...) لو كان لدينا 20 فيليب لام لما عانينا من أي مشكلة». ولا ينقص سجل لام ليوازي ألونسو سوى لقب كأس أوروبا للمنتخبات.

ورغم تعليله بالرغبة في تمضية المزيد من الوقت مع عائلته، شكل قرار اعتزاله مفاجأة وسط تقارير عن تباين مع إدارة النادي التي أكدت انها «فوجئت» بخطوته. كما أعلن اللاعب الذي خاض 113 مباراة دولية، انه رفض عرضا من بايرن لتولي منصب إداري حاليا.

كين «سوبر» على «الثعالب»

حسم توتنهام مواجهته المؤجلة مع ليستر سيتي بطل الموسم الماضي من المرحلة الرابعة والثلاثين للدوري الإنجليزي في كرة القدم، باكتساحه 6ـ1 على ملعب «كينغ باور ستاديوم» بفضل رباعية لهاري كين.

وارتدت المواجهة بين الفريقين طابعا هامشيا كون توتنهام خسر معركة اللقب لمصلحة جاره تشلسي وضمن الوصافة وبطاقة التأهل المباشر الى مسابقة دوري أبطال أوروبا الموسم المقبل، في حين أن ليستر الملقب بـ«الثعالب» الذي كان يتصارع الموسم الماضي مع توتنهام بالذات على اللقب وانتزعه منه في المتر الأخير، متواجد في منتصف الترتيب وفاقد الأمل بالمشاركة القارية الموسم المقبل.

ويدين توتنهام بتجديده فوزه على ليستر في معقله، بعد أن خرج فائزا ايضا من الزيارة الأخيرة الى ملعب منافسه بنتيجة 2ـ0 الموسم الماضي في مسابقة الكأس، الى كين والكوري الجنوبي سون هيونغ مين الذي سجل ثنائية. وجاء الهدف الأول لكين في الدقيقة 25، فيما عزز الثاني النتيجة في الدقيقة 36.

وفي الشوط الثاني، قلص ليستر الفارق في الدقيقة 59 عبر بن شيلويل (63). ووجه سون هيونغ مين الضربة القاضية لرجال المدرب كريغ شكسبير بتسجيله هدفه الشخصي الثاني وهدف فريقه الرابع (71). وأكمل توتنهام مهرجانه بالهدف الثالث لكين، ثم سرعان ما أضاف المهاجم الدولي هدفه الرابع (90+2)، رافعا رصيده الى 26 هدفا في الدوري هذا الموسم، ليتصدر ترتيب الهدافين بفارق هدفين عن مهاجم ايڤرتون البلجيكي روميلو لوكاكو.

إيقاف «الممثل» مباراتين في انجلترا!

قرر الاتحاد الإنجليزي لكرة القدم السير على خطى جاره الاسكتلندي والتصويت لمصلحة معاقبة اللاعب الذي يمثل سقوطه في الملعب أو يدعي الإصابة بالإيقاف لمباراتين اعتبارا من الموسم المقبل.

وقرر الاتحاد الإنجليزي خلال الاجتماع السنوي العام في ملعب «ويمبلي» استحداث عقوبة جديدة «للذين ينجحون في خداع حكم المباراة»، وذلك في خطوة مماثلة لتلك التي اعتمدها الاتحاد الاسكتلندي منذ عام 2011.

وعين الاتحاد الإنجليزي لجنة مكونة من لاعب وحكم ومدرب سابقين ليراجع كل منهم شريط المخالفة موضع الشك، وفي حال توافقهم على ان اللاعب المعني خدع الحكم، فحينها سيتم ايقافه لمباراتين.

وسيتم تطبيق القانون الجديد بطريقة مماثلة لذلك المطبق حاليا والذي يتناول المخالفات التي تستحق الطرد وغفل عنها الحكام خلال المباريات لكن كشفتها مراجعة الڤيديو. وفي حال أقر اللاعب بتهمة خداع الحكم، أو إذا ارتأت اللجنة المستحدثة أنه خدع الحكم، فأي بطاقة صفراء أو حمراء أعطيت للاعب المنافس نتيجة هذا الخداع، يمكن إلغاؤها. وسيتم تطبيق القاعدة الجديدة في كل البطولات الإنجليزية.

ڤينغر: مستقبلي يتحدد نهاية الموسم

أوضح المدرب الفرنسي آرسين ڤينغر أن مستقبله مع أرسنال سيتحدد في اجتماع لمجلس إدارة النادي بعد نهائي كأس إنجلترا لكرة القدم والمقرر في 27 الجاري ضد الجار اللدود تشلسي، المتوج بلقب الدوري الممتاز.

آرسين ڤينغر

ويبقى شهران في عقد ڤينغر (67 عاما) مع أرسنال الذي ارتبط به منذ 1996، ولم يعلن بعد ما إذا كان يعتزم تمديده أو لا.

وواجه المدرب الفرنسي أسئلة عن مستقبله باستمرار في الأشهر القليلة الماضية، لكنه أكد أن اجتماعا بهذا الشأن سيعقد بعد نهائي الكأس. وردا على سؤال حول موعد اجتماع مجلس الإدارة قال ڤينغر: «أعتقد انه بعد نهائي الكأس». وعما إذا كان الاجتماع سيخرج بقرار نهائي حول مستقبله أجاب «نعم»، مؤكدا «يجب ان تعرفوا ان هناك العديد من الأمور المتعلقة بنادي كرة قدم التي يجب مناقشتها في اجتماع لمجلس الإدارة». وتابع: «من هذه الأمور بالطبع، ما يحصل مع المدرب، المستقبل، اللاعبون الذين يجب التعاقد معهم، تجديد العقود، بالطبع سأكون هناك، وفي الوقت الحالي اعتقد أنه يجب أن نركز على المدى القصير وما سيحصل الأحد وفي نهائي الكأس».

صراع بين دورتموند وهوفنهايم على «الثالث»

سيكون المركز الثالث المؤهل مباشرة الى دوري أبطال أوروبا الموسم المقبل بين بوروسيا دورتموند وهوفنهايم الصراع الأبرز في المرحلة الرابعة والثلاثين الاخيرة من الدوري الألماني. وتقام كل مباريات المرحلة في التوقيت نفسه، ويخوض خلالها دورتموند مباراة صعبة نسبيا ضد ضيفه ڤيردر بريمن الثامن، بينما يحظى هوفنيهايم بمهمة أسهل أمام ضيفه اوغسبورغ الرابع عشر. وحسم بايرن ميونيخ اللقب للموسم الخامس على التوالي، ولايبزيغ مفاجأة الموسم المركز الثاني، وبطاقتا التأهل المباشر الى دور المجموعات في المسابقة القارية الأبرز الموسم المقبل.

ويشارك الثلاثة الاوائل مباشرة في دوري الأبطال، ويخوض الرابع الدور الفاصل. ويحتل دورتموند المركز الثالث في ترتيب الدوري الألماني برصيد 61 نقطة، بفارق الأهداف عن هوفنهايم. الى ذلك، يتطلع مهاجم دورتموند الغابوني بيار ـ ايميريك اوباميانغ الى انتزاع لقب الهداف من مهاجم بايرن ميونيخ البولندي روبرت ليڤاندوفسكي الذي يتقدم عليه بهدف (30 للبولندي مقابل 29).

نابولي بانتظار تعثر روما لخطف وصافة «الكالتشيو»

وفي المقلب الآخر من الترتيب، يلتقي هامبورغ وفولڤسبورغ في مواجهة مثيرة سيتحدد في نهايتها من سيخوض الملحق الفاصل مع ثالث بطولة الدرجة الثانية. وسيكون التعادل كافيا لفولڤسبورغ. وكان دارمشتات واينغولشتات هبطا الى الدرجة الثانية، وهما يلعبان مع بوروسيا مونشنغلادباخ وشالكه.

إيطاليا

يخوض روما مواجهة صعبة أمام مضيفه كييڤو في المرحلة السابعة والثلاثين قبل الأخيرة من الدوري الايطالي. وسيستعيد روما (الثاني برصيد 81 نقطة) لاعبه الهولندي كيفن ستروتمان العائد من الإيقاف، والبوسني ادين دزيكو، هداف الدوري حتى الآن برصيد 27 هدفا، والذي غاب عن لقاء «السيدة العجوز» بسبب الإصابة. من جهته، يستقبل نابولي (الثالث 80 نقطة) ضيفه فيورنتينا اليوم أيضا على أمل سقوط روما للظفر بالوصافة والمركز المؤهل مباشرة لدوري أبطال أوروبا الموسم المقبل.

فرنسا

يبحث مرسيليا العريق عن العودة الى المسابقات الاوروبية عندما يستقبل باستيا وصيف القاع اليوم في المرحلة 38 الاخيرة من الدوري الفرنسي، وذلك بعد حسم موناكو وباريس سان جرمان ونيس وليون المراكز الأربعة الأولى. وتوج موناكو (92 نقطة) بطلا للمرة الاولى منذ 17 عاما والثامنة في تاريخه، فضمن بطاقة التأهل المباشرة الى دوري ابطال اوروبا، على غرار سان جرمان الثاني (86 نقطة)، فيما ضمن نيس الثالث (77 نقطة) التأهل الى الدور التمهيدي الثالث من المسابقة الأولى. ويحتل راهنا مرسيليا المركز الخامس (59 نقطة)، بفارق نقطة عن بوردو السادس الذي يحل على لوريان الثامن عشر والذي سيقاتل بكل طاقته للهرب من الهبوط الى الدرجة الثانية. وفي صراع القاع، يبدو وضع نانسي الاخير (32 نقطة) معقدا عند استقباله سانت اتيان. ويهبط التاسع عشر والاخير الى الدرجة الثانية، فيما يخوض الثامن عشر ملحقا مع ثالث الدرجة الثانية. ويملك كل من ديغون وكاين السادس عشر والسابع عشر على التوالي 36 نقطة، ولوريان الثامن عشر 35 نقطة وباستيا وصيف القاع 34 نقطة.

مباريات اليوم بالتوقيت المحلي

المانيا (المرحلة الـ 34 والأخيرة)		
بايرن ميونيخ ـ فرايبورغ	4:30	beIN SPORTS 5HD
فرانكفورت ـ لايبزيغ	4:30	beIN SPORTS 4HD
دورتموند ـ ڤيردر بريمن	4:30	beIN SPORTS 2HD
هوفنهايم ـ أوغسبورغ	4:30	beIN SPORTS 8HD
إيطاليا (المرحلة الـ 37)		
كييفو ـ روما	7	beIN SPORTS 4HD
نابولي ـ فيورنتينا	9:45	beIN SPORTS 4HD
اسبانيا (المرحلة الـ 38 والأخيرة)		
خيخون - ريال بيتيس	6	beIN SPORTS 3HD
ليغانيس ـ ألافيس	6	beIN SPORTS 7HD
فرنسا (المرحلة الـ 38 والأخيرة)		
رين ـ موناكو	10	beIN SPORTS 5HD
سان جرمان ـ كان	10	beIN SPORTS 6HD
مرسيليا ـ باستيا	10	beIN SPORTS 7HD
نانسي - سانت إيتيان	10	beIN SPORTS 8HD
غانغون ـ ميتز	10	beIN SPORTS 9HD
ليون ـ نيس	10	beIN SPORTS 12HD
لوريان ـ بوردو	10	beIN SPORTS 2HD

اجتماع استثنائي لـ«الأولمبية الدولية» 9 يونيو لبحث التصويت المزدوج على أولمبياد 2024 و2028

تعقد اللجنة التنفيذية للجنة الأولمبية الدولية اجتماعا استثنائيا في 9 يونيو في مدينة لوزان السويسرية للبحث في خلاصات فريق العمل المكلف بالنظر في منح مزدوج لاستضافة أولمبيادي 2024 و2028، بحسب ما أفادت اللجنة أمس.

ومن المقرر ان تختار اللجنة الأولمبية في 13 سبتمبر المقبل خلال اجتماع لها في مدينة ليما بالبيرو، المدينة المضيفة لدورة الألعاب الأولمبية الصيفية 2024 من بين المرشحتين باريس ولوس انجيليس الاميركية.

وأفادت اللجنة الأولمبية الجمعة ان فريق العمل الذي شكل في مارس سيقدم أفكاره «حول عملية منح اولمبيادي 2024 و2028 وحول إعادة صياغة أصول الترشح لألعاب 2026 الشتوية».

وحتى الآن لم يكن هذا الاجتماع مدرجا على جدول الأعمال.

وتتنافس لوس انجيليس وباريس على استضافة اولمبياد 2024، وشددتا مرارا على ان ترشحهما هو لهذه الدورة فقط وليس لنسخة 2028.

ويتألف فريق العمل من نواب الرئيس الاربعة في اللجنة الدولية وهم الاسباني خوان انطونيو سامارانش جونيور والاسترالي جون كواتيس والتركي أورو اردينير والصيني يو زايكينغ.

ويسعى رئيس اللجنة الأولمبية الدولية الألماني توماس باخ من خلال التصويت المزدوج، الى ضمان المدن المضيفة وسط تراجع الاهتمام باستضافة الحدث الكبير الذي يتطلب الكثير من الاستثمارات.

وحددت الجلسة في التاسع من يونيو «لاحترام فترة الشهر الضرورية للدعوة لاجتماع استثنائي بغية الطلب من الأعضاء اتخاذ قرار بشأن التوصية»، بحسب ما أفادت اللجنة. ويمكن ان يعقد هذا الاجتماع الاستثنائي بين الاجتماع المقبل للجنة التنفيذية المقرر في 9 و10 يوليو المقبل واجتماع إحاطة الأعضاء في 11 و12 يوليو في لوزان.

وبحسب مصادر متطابقة، فان الأعضاء الـ 90 للجنة الدولية سيصوتون مرة واحدة في ليما على منح اولمبيادي 2024 و2028، من خلال كتابة الأفضلية اولا لنسخة 2024 ثم 2028.

الا ان اللجنة الأولمبية اعتبرت هذه الترجيحات «مجرد تكهنات».

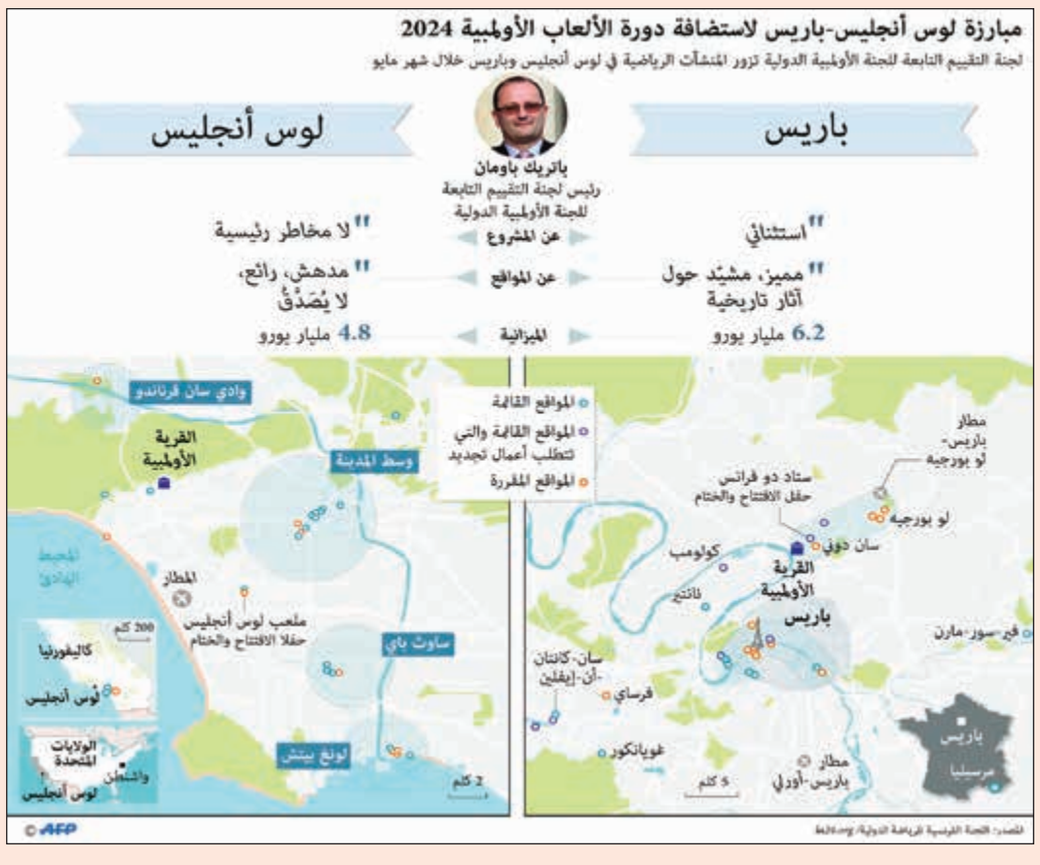

هل يكون فافر بديلا لتوخل؟

السويسري لوسيان فافر

أعلن الرئيس التنفيذي لبوروسيا دورتموند الألماني هانس ـ يواكيم فاتسكه ان النادي سيبحث في مستقبل مدربه توماس توخل بعد نهاية الموسم، نافيا حتمية رحيله او الاتفاق مع مدرب بديل، بحسب ما نقلت عنه وكالة «سيد» الرياضية الألمانية.

وتوترت العلاقة بين توخل وإدارة دورتموند، لاسيما فاتسكه ورئيس النادي رينهارد روبال، منذ المباراة ضد موناكو الفرنسي في ربع نهائي دوري أبطال أوروبا، وأشارت صحيفة «بيلد» الى أن إدارة النادي توصلت الى اتفاق مع مدرب بوروسيا مونشنغلادباخ السابق ونيس الفرنسي حاليا السويسري لوسيان فافر لتولي مهمة الإشراف على الفريق اعتبارا من الموسم المقبل، لكن فاتسكه نفى الجمعة هذا الأمر، وقال «في الوقت الحالي، نحن لسنا في طور المفاوضات (مع فافر)، لكني لا أريد إضافة أي شيء بهذا الخصوص»، وتابع «كل ما سأقوله سيترك أثره على مفاوضاتنا مع توماس توخل».