الأنباء
الخميس 6 اكتوبر 2011

«آبل» عرضت جهاز «آي فون 4اس» الأقوى والمجهز بتوجيهات صوتية

بوستر لعرض اجهزة «أي فون»

سان فرانسيسكو ـ أ.ف.ب: عرضت شركة آبل جهاز «آي فون 4اس» الجيل الخامس من هاتفها المتعدد الوظائف المجهز بمعالج اقوى من سلفه ونظام جديد للتوجيهات الصوتية.

وسيكون الجهاز متوافرا اعتبارا من 14 اكتوبر في سبع دول منها الولايات المتحدة وفرنسا وكندا باسعار تراوح بين 199 و399 دولارا (وفق قدرة التخزين) مع اشتراك لمدة سنتين، الجهاز الجديد يشبه كثيرا من الخارج سلفه «آي فون 4» الذي طرح في الاسواق العام 2010 بغلاف ابيض او اسود.

الا ان التحديثات الاساسية اتت داخل الجهاز، ويقول فرانك جيليت المحلل لدى «فوريستر ريسيرتش» ان «كاميرا التصوير باتت افضل بكثير» ما يسمح خصوصا بتصوير اشرطة عالية الوضوح فيما معالج الهاتف بات بقوة معالج جهاز «آي باد».

ويحوي الجهاز هوائيين وتكنولوجيا «جي اسم ام» و«سي دي ام ايه» مما يعني ان «آي فون 4اس» يمكنه ان يعمل اينما كان في العالم فيما سرعة التحميل فيه موازية لتلك التي تسمح بها شبكات الهواتف النقالة من الجيل الرابع على ما ذكرت آبل.

واضافة الى هذه التحسينات بات «آي فون 4اس» يعتمد على نظام التشغيل «اي او اس 5» مع تكامل وثيق مع موقع «تويتر» للمدونات الصغرى ووظيفة انتاج بطاقات (معايدة وتهان...) ترسلها آبل عبر البريد.

الا ان التحديث الابرز فهو نظام التوجيهات الصوتية «سيري» الذي وصفته آبل بانه «مساعد ذكي يساعدكم على القيام بما يجب عليكم القيام به بطلب بسيط».

ويمكن لنظام سيري الذي اطلق بصيغته التجريبية بلغات ثلاث (إنجليزية وفرنسية والمانية) يمكنه الرد على اسئلة من قبيل «هل علي ان اخذ مظلة خلال عطلة نهاية الاسبوع؟» او «ما حال حركة السير في الجوار؟» وهو يدون في مذكرة عندما يطلب منه مثلا «ذكرني بان اتصل بوالدتي عندما اصل المنزل»، واوضح جيليت ان نظام «سيري» يتميز عن التوجيهات الصوتية المعتمدة لدى غوغل بانه مثلا «يتعرف على المعنى وليس فقط على الكلمات».

والى جانب فرنسا والولايات المتحدة وكندا ستطرح النسخة الجديدة من «آي فون» الاسبوع المقبل في استراليا والمانيا واليابان وبريطانيا.

وفي نهاية الشهر الجاري سيباع في النمسا وتشيكيا والدنمارك واستونيا وفنلندا والمجر وايرلندا وايطاليا ولاتفيا وليشتنشتاين وليتوانيا ولكسمبورغ والمكسيك وهولندا والنرويج وسنغافورة وسلوڤاكيا وسلوڤينيا واسبانيا والسويد فضلا عن بلجيكا وسويسرا.

مرشح لمنصب الرئيس التنفيذي لهونغ كونغ يعترف بخيانته لزوجته!

هونغ كونغ ـ د.ب.أ: اعترف مرشح قوي لمنصب الرئيس التنفيذي لهونغ كونغ لوسائل إعلام محلية الأربعاء بتورطه في علاقة جنسية خارج إطار الزواج.

وأصدر هنري تانج، الأمين العام السابق للإدارة في هونغ كونغ، بيانا اعترف فيه بارتكاب «أخطاء» في حياته الزوجية، يأتي ذلك بعد أيام فقط من وصف تانج (59 عاما) للشائعات حول خيانته لزوجته بأنها «مسلية للغاية».

جاء ذلك أيضا عقب نشر مقابلة مع تانج وزوجته بعد 27 عاما من زواجهما، والتي قالت خلالها إن زواجها مر بـ «أوقات صعبة»، وجاء في النص المترجم لبيان تانج المكتوب باللغة الصينية والصادر بشكل مشترك مع زوجته القول «لقد انحرفت في حياتي العاطفية وأشعر بندم وذنب شديدين»، ودارت الشائعات منذ أسابيع حول علاقة تانج بموظفة سابقة لديه.

ويحظى تانج بفرص كبيرة بوصفه المرشح الذي تفضله بكين لكي يصبح الرئيس التنفيذي القادم للمدينة في مارس المقبل، ولم يعلن تانج عن نيته ترشيح نفسه للمنصب، ولكن استقالته من موقعه كأمين عام للإدارة الشهر الماضي اعتبرت إشارة لذلك.

ويجري اختيار الرئيس التنفيذي لهونغ كونغ بواسطة لجنة انتخابات موالية للصين إلى حد كبير، ونصف عدد أعضاء مجلس النواب في المدينة يتم انتخابهم عن طريق التصويت المباشر.

عرض المدير جائزة لمن يعرف من سيطرد تالياً فاستقال الموظفون

واشنطن ـ يو.بي.آي: قدم عدد من الموظفين في متجر أميركي استقالاتهم بعد أن وصلتهم مذكرة من صاحب العمل يعرض فيها 10 دولارات لمن ينجح في تخمين من سيطرد لاحقا.

وقالت ميستي شيلسكي أمينة الصندوق السابقة في متجر «كيو سي مارت» في بيتيندورف في أيوا انها ومجموعة أخرى من الموظفين قدموا استقالاتهم بعد أن وجه المدير ويليام أرنست (57 عاما) مذكرة يعرض فيها «جائزة» بقيمة 10 دولارات لمن يستطيع أن يتوقع من سيطرد من الموظفين تاليا.

وأشارت شيلسكي إلى أنها تقدمت بطلب الحصول على إعانات بطالة إلا أن أرنست تحدى ذلك وقال ان الموظفين غادروا بإرادتهم.

إلا أن القاضي سوزان أكرمان المختصة بالشؤون الإدارية وقفت إلى جانب الموظفين ومنحت شيلسكي الإعانات وقالت ان «تصرفات رب العمل خلقت بيئة عدائية في العمل من خلال قلب الموظفين على بعضهم لقاء جائزة ضئيلة».

وفاة فنان فلسطيني أثناء قيامه بحركات استعراضية في الدبكة الشعبية

فنان الدبكة الراحل أبوالليل

غزة ـ وكالات: توفي فنان فلسطيني معروف في قطاع غزة اثر نوبة قلبية اصابته اثناء استعراض دبكة شعبية في حفل عائلي في مدينة دير البلح وسط القطاع، بحسب مصادر طبية ومحلية.

وقالت المصادر ان الفنان الشعبي المعروف محمود السواركة الشهير بـ «ابو الليل» اغمي عليه وسقط ارضا، اثناء قيامه بحركات استعراضية في الدبكة الشعبية، في حفل لعائلة شاهين في ديرالبلح.

وذكر مصدر طبي في مستشفى شهداء الاقصى في المدينة ان السواركة توفي فور وصوله الى المستشفى. يشار الى ان فرقة الفنان الشعبي «ابو الليل» ذاع صيتها في الآونة الاخيرة وتحظى بقبول وحضور واسع في قطاع غزة.

بيع ملابس مارلين مونرو

فستان مارلين مونرو

لوس انجيليس ـ رويترز: تعرض مجموعة من ملابس نجمة الاغراء الأميركية مارلين مونرو في افلام مثل «الرجال يفضلون الشقراوات» و«محطة الحافلات» للبيع في ديسمبر بعدما حقق مزاد اقيم في وقت سابق هذا العام في بيفرلي هيلز 22,8 مليون دولار.

وفاق مزاد مجموعة ديبي رينولدز في يونيو حزيران التقديرات الأولية وحصل على مكان في موسوعة غينيس العالمية للارقام القياسية بعد بيع «فستان النفق» الأبيض الشهير لمونرو مقابل 5,52 ملايين دولار ليصبح أغلى فستان في العالم. وستسنح فرصة أخرى لعشاق مونرو لامتلاك ملابس كانت ترتديها الممثلة الراحلة بسعر بين 150 الف دولار و300 الف دولار في الجزء الثاني من مزاد مجموعة ديبي رينولدز.

انفصال ليوناردو ديكابريو وبلايك لايفلي

ليوناردو ديكابريو وبلايك لايفلي

لوس انجيليس ـ يو.بي.آي: انفصل النجم الأميركي ليوناردو ديكابريو عن حبيبته بلايك لايفلي بعد علاقة استمرت 5 أشهر. وأكد المتحدثان باسم النجمين لموقع «يو إس ماغازين» انتهاء علاقة ديكابريو (36 سنة) ولايفيلي (24سنة) لكنهما أكدا انهما «مازالا صديقين» بالرغم من الانفصال عن بعضهما البعض. ولم يقدم أي سبب للانفصال.

يشار إلى ان النجمين صورا معا على متن يخت المخرج ستيفن سبيلبيرغ خلال مهرجانات كان في مايو الماضي كما شوهدا معا في إيطاليا وأستراليا وكاليفورنيا ونيويورك خلال فصل الصيف.

يذكر ان أبرز أدوار لايفلي كان بمسلسل «غوسيب غيرل» في حين يوجد في رصيد ديكابريو أفلام كثيرة أبرزها «تايتانيك» «عصابات نيويورك» و«روميو & جولييت» وغيرها.

فيلم عن حياة ليدي غاغا

لوس أنجيليس ـ يو.بي.آي: يجري العمل حاليا على فيلم جديد مقتبس عن حياة النجمة الأميركية ليدي غاغا. وذكر موقع «هوليوود نيوز» الأميركي ان قناة «لايفتايم» الأميركية تعد فيلما عن حياة ليدي غاغا يستعرض كيفية ابتكارها لنفسها ولا يركز فقط على إطلالاتها المميزة والخاصة لاحقا بعد شهرتها. وأشار إلى ان فيلم «وحش الشهرة: قصة ليدي غاغا» هو من إنتاج أيلين كان باور وتأليف نورمان سنايدر وينتج في تورنتو. واشارت إلى ان الفيلم يحكي قصة ستيفاني غيرمانوتا الاسم الحقيقي لليدي غاغا يوم كانت تلميذة كاثوليكية لامعة تحلم بالشهرة، والقصة تغطي حياتها بين الـ 16 والـ 22 من العمر وانتقالها في الـ 19 من عمرها إلى حيث يوجد الفنانون بالرغم من تردد أهلها في السماح لها بذلك، وذكر الموقع ان الفيلم ينقل التقلبات التي عايشتها ليدي غاغا قبل شهرتها المذهلة.

ريهانا: طفولتي الصعبة دفعتني للتمرد

نيويورك ـ وكالات: قالت المغنية الاميركية ريهانا لمجلة «فوغ» إنها عاشت طفولة صعبة مع والديها، فوالدها رونالد كان مدمنا على المخدرات، وعن هذه المرحلة قالت: أصبحت متمردة ونضجت مبكرا جدا. تعرضت ريهانا في الفترة الاخيرة الى إذلال من آلان غراهام، وهو مزارع احتج على استخدامها لأحد حقوله لتصوير فيلم غنائي، وكانت ريهانا ترتدي لباسا بحريا شبه عار من قطعتين مخيطا بمناديل حمراء اللون.

ريهانا

وفي سياق آخر، دافعت ريهانا عن قلادة مكتوب عليها مجموعة من الحروف تشير بالعربية الى العضو التناسلي للنساء، حيث تعتبر هذه الكلمة في بلدها الأم باربادوس كلمة عادية، فكل السود الأفارقة يستخدمون هذه الكلمة. وقالت ريهانا: عندما حضرت إلى الولايات المتحدة كنت أنادي صديقاتي بتلك الكلمة، فهي عادية بالنسبة لي حتى تم تنبيهي.

پيت وباميلا وتايسون يقاطعون اللحوم

واشنطن ـ ام بي سي: في محاولة لتخفيف استهلاك تناول لحوم البقر والدواجن، أعلنت منظمات تعنى بالرفق بالحيوان يوم الأول من شهر أكتوبر «اليوم النباتي العالمي»، وذلك للفت الأنظار إلى مخاطر كثرة استهلاك اللحوم والدواجن ومشتقاتهما على المدى الطويل. واستجاب لهذه الحملة نجوم الرياضة والفن والسياسة في أميركا، على رأسهم مايك تايسون، وباميلا أندرسون، وبراد پيت.

وشجعت منظمة «جمعية أميركا الشمالية للمجتمع النباتي» المتضامنين مع دعوتها قائلة: «ستساعد العالم على أن يكون مكانا أفضل، لأن الحميات النباتية أثبتت أنها تفيد الصحة وتنقذ الحيوانات وتساعد على حماية كوكب الأرض».

بدورها، ساندت جمعية الرفق بالحيوان «بيتا» هذه الدعوة العالمية قائلة: «الحمية النباتية يمكن أن تساعد الكوكب بتقليل مساهمة الإنسان في التغيرات المناخية». وأشارت إلى عمليات الإطاحة بمساحات هائلة من الغابات من أجل إفساح المجال لمزارع الحيوانات التي تربى بهدف ذبحها لاحقا، ومن ثم «تخريب التربة، والمساهمة في انقراض أجناس عدة»، وفق ما نشرت الجمعية على موقعها الإلكتروني.

ونظمت الجمعيتان حملة تدعى «اثنين خال من اللحم»، شجعتا فيها الناس على الامتناع عن استهلاك اللحوم يوما في الأسبوع، وذلك لتحويل الدعوة من سنوية إلى أسبوعية.

وهناك مجموعة من المشاهير، سواء في الفن أو السياسة أو حتى الرياضة، اختاروا أن يعيشوا حياتهم من دون تناول اللحوم والدواجن، وتحمل ذنب وفاة هذه الحيوانات في سبيل تأمين وجبات طعام يومية لمليارات البشر.

من أهم الشخصيات السياسية الرئيس الأميركي الأسبق بيل كلينتون، وابنة الرئيس السابق جورج بوش «لورن»، أما من الرياضيين فكان أبرزهم الملاكم البطل مايك تايسون الذي أثار اندهاش العديدين، نظرا لأن الرياضة تتطلب استهلاك كميات من البروتين من أجل نمو العضلات. ويبدو أن تايسون اختار الخضراوات والبقول مصدرا بديلا.

باميلا اندرسون

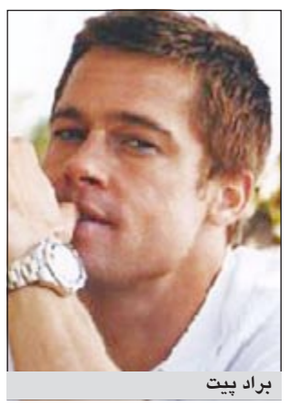
براد پيت

دور السينما الإيرانية تهدد بالإغلاق بسبب الأزمة المالية

طهران ـ رويترز: هدد أصحاب دور السينما في إيران بإغلاقها احتجاجا على ارتفاع التكاليف منذ تخفيض دعم الطاقة العام الماضي ليبعثوا برسالة معارضة واضحة للسياسة الاقتصادية للحكومة.

ورغم القيود المفروضة على الأفلام الأجنبية التي تحظر في كثير من الأحيان لأسباب أخلاقية، فإن ارتياد دور السينما يحظى بشعبية كبيرة في إيران التي تمتلك صناعة سينما محلية قوية، لكن أصحاب دور السينما يقولون إن ارتفاع التكاليف يدفعهم لترك المجال. وقال حبيب كاوش المتحدث باسم نقابة السينما الإيرانية لصحيفة الشرق الإصلاحية أمس الأول «بعد تنفيذ خطة (الدعم) ارتفعت أسعار الكهرباء والمياه والغاز بمقدار 10 إلى 15 ضعفا، في حين لم يزد دخل السينما». وقال كاوش «أعلن أصحاب دور السينما أنه إذا اضطرت دار سينما إلى الإغلاق بسبب فواتير المياه والكهرباء فسيغلق الآخرون جميعا». وأكد مسؤول باتحاد أصحاب دور السينما موقف الصناعة.

ومن المرجح أن تضرب الشكوى على وتر حساس بالنسبة للإيرانيين الذين شاهدوا فواتير الخدمات ترتفع بعدما بدأت الحكومة في ديسمبر خفض 100 مليار دولار من الدعم السنوي الذي أبقى أسعار الوقود والغذاء منخفضة بشكل مصطنع لعقود. وارتفعت أسعار البنزين بمقدار سبعة أضعاف بين عشية وضحاها، وقفزت أسعار المواد الغذائية الأساسية وزاد سعر الخبز أكثر من الضعفين. ورحب صندوق النقد الدولي بالإصلاح الذي وصفه الرئيس الإيراني محمود أحمدي نجاد بأنه «أكبر خطة اقتصادية في الخمسين عاما الماضية».

جيسيكا ألبا تحب الحلو

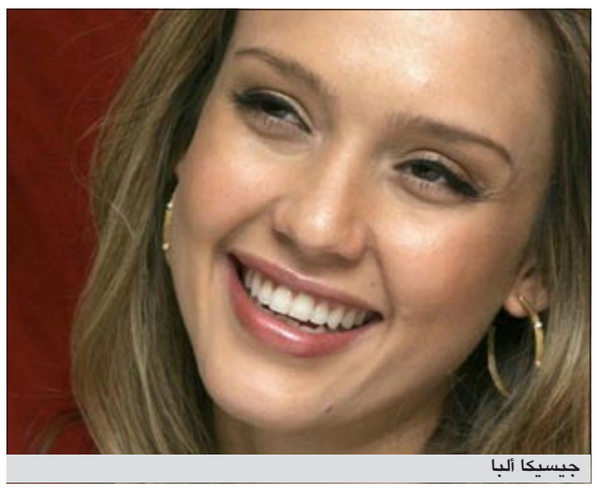
جيسيكا ألبا

وكالات: لا تستطيع جيسيكا البا مقاومة التحلية ومذاقها اللذيذ، النجمة الهوليوودية رزقت بطفلين من زوجها كاش وارين، لكنها حافظت على جسمها ورشاقتها بشكل اذهل كثيرين، وقالت: احاول السيطرة على نفسي، خصوصا فيما يخص الطعام المليء بالدهون، لكن لدي ضعف تجاه التحلية، كاش يطلب بعضا منها، وانا لا استطيع مقاومتها، آكل كل شيء باعتدال، احاول ان اكون صحية ومتوازنة. ويبدو ان البا كانت محظوظة لأنها لم يزد وزنها كثيرا في حملها الثاني.

قناة «فوكس» الأميركية تهدد بوقف مسلسل «ذا سيمبسونز»

واشنطن ـ أ.ف.ب: تشعر عائلة سيمبسونز بالخطر بعد أن أعلنت محطة التلفزة الأميركية «فوكس» أنها قد تتوقف عن عرض مسلسل الرسوم المتحركة الشهير «ذا سيمبسونز» في حال لم يتم التوصل إلى حل بشأن رواتب الممثلين الذين يعيرون أصواتهم لشخصيات المسلسل.

وذكرت المحطة في بيان أرسل إلى صحيفة «ذا هوليوود ريبورتر»، «ينبغي برأينا أن يستمر هذا المسلسل الرائع ومن الممكن ضمان استمرارية الحلقات المقبلة لكن لا يسعنا الحفاظ على النموذج المالي عينه».

وأضافت «نأمل أن نتوصل إلى حل مع الممثلين الذين يعيرون أصواتهم للاستمرار في إنتاج حلقات جديدة خلال سنوات عدة».

وأشار الموقع الإلكتروني «ديلي بيست» الذي كشف تعثر المفاوضات بشأن الرواتب إلى أن القناة ترغب في أن تخفض رواتب الممثلين الذين يعيرون أصواتهم لكل من بارت وهومر ومارج وليزا وكروستي المهرج وغيرها من شخصيات المسلسل بنسبة 45٪.

وقد حصد هذا المسلسل الذي ينتجه مات غرونينغ منذ العام 1989 وتبثه قناة «فوكس» الكثير من الجوائز.

ببغاوات مخمورة تثير حيرة الأطباء البيطريين في أستراليا

سيدني ـ د.ب.أ: يقول بعض سكان مدينة داروين الواقعة في أقصى شمال استراليا ان الخمور وحدها هي التي تتمكن منهم وتجعلهم ينهارون ويفقدون السيطرة على أنفسهم.

غير أن أطباء بيطريين مثل ستيفن كتر من مستشفى «آرك انيمال هوسبيتال» للحيوان يتساءل عما إذا كان تناول الفواكه المتخمرة الناعمة بنهم هو ما يجعل ببغاوات لوريكيت حمراء العنق تتصرف كما لو كانت مخمورة.

وقال كتر «الامر موسمي ولا شك إذ إنه يرتبط بحالتهم في موسم الشتاء، فمعدل السلوك غير المتزن يتراجع خلال الفترة من يونيو حتى أغسطس».

ويقول سكان داروين إن ظاهرة الببغاوات الثملة دائما ما تلاحظ في هذا الوقت من العام. تجدها تعاني من مشكلات في الطيران، تفقد حس التنسيق فيما بينها، كما تفقد خوفها من البشر.

الكل يتفق على أن أعدادا أكبر من الطيور تقوم بتلك التصرفات على ما يبدو ويجنحون لها في الوقت نفسه من العام، غير أن تفسير ذلك قد لا يعدو أن يكون زيادة اهتمام من جانب الناس بحيواناتها وطيورها ومن ثم يزداد ترددهم على عيادات الأطباء البيطريين بطائر جريح أو معتل.

وقال كتر «مظاهر السكر ليست قاصرة على الببغاوات من فصيلة لوريكيت، لكنها تؤثر بصورة ظاهرة للغاية على نوع واحد منها هو لوريكيت أحمر العنق، اكثر من أي نوع آخر.. في حالة هذا الببغاء نعتقد أن ما يحدث هو تأثير للفواكه المختمرة ونوع من الڤيروس يجعلها أكثر عرضة «لشعور بالثمل».

وليس هناك علاج لهذه الحالة أكثر من التأكد أن الطائر في مأمن ولم يصب بالجفاف، لكن كثيرا منها تموت بسبب الإصابة بعدوى أخرى.