بيع أقداح هتلر بأكثر من 5000 دولار

أقداح هتلر

لندن ـ يو.بي.آي: باع مزاد بريطاني أربعة أقداح زجاجية تعود للزعيم النازي أدولف هتلر بسعر بلغ 3000 جنيه استرليني، أي ما يعادل نحو 5178 دولارا.

وقالت صحيفة «الصن» أمس إن الأقدام حفر عليها شعار النسر المميز للنازية وصليبها المعقوف والحرفين الأولين من اسم زعيمها وكان يستخدمها في مخبئه في برلين.

وأضافت أن مجموعة أقداح هتلر كان من المتوقع أن تباع بسعر 8000 جنيه استرليني لكن مهتما من السويد اشتراها بسعر 3000 جنيه استرليني فقط، وكان مزاد جي بي هامبرت أعلن الأسبوع الماضي أنه سيطرح أقداح هتلر للبيع.

وقال مالك المزاد جوناثن هامبرت «نحن متحمسون لبيع هذه الكؤوس رغم عدم وجود وثيقة تثبت ملكيتها، غير أن حقيقة أنها تحمل الحرفين الأولين لاسم الزعيم النازي يعني أن هناك احتمالا واقعيا بأن يكون هتلر ارتشف من هذه الكؤوس».

تحويل روايات هاري بوتر إلى كتب إلكترونية

جي كي رولنغ تستعرض مع مجموعة من الزائرين موقعها الالكتروني الجديد

لندن ـ رويترز: قالت جيه. كيه. رولينغ مؤلفة سلسلة روايات هاري بوتر عند اطلاق الموقع التفاعلي الجديد على الإنترنت «بوترمور» امس ان روايات بوتر السبع ستكون متاحة ككتب الكترونية في أكتوبر. ويتيح الموقع الجديد «بوترمور» للقراء تصفح قصص الساحر الصغير. واعطت رولينغ أقوى إشارة حتى الآن على أنها لن تضيف رواية ثامنة لسلسلة هاري بوتر بعد آخر رواية نشرتها في 2007 دار بلومزبيري للنشر في بريطانيا ودار سكولاستيك للنشر في الولايات المتحدة. وقالت رولينغ للصحافيين في لندن «انتهيت بالفعل من هاري. ليست لدي أي خطط لكتابة رواية أخرى. أنا متأكدة من أنني انتهيت على جبهة الرواية».

علاقة عاطفية تربط بين بطلي «الرجل العنكبوت»

إيما ستون واندرو غارفيلد

لوس انجيليس ـ يو.بي.آي: تبين ان علاقة عاطفية تربط بين نجمي فيلم «الرجل العنكبوت الجديد» إيما ستون واندرو غارفيلد في الحياة الواقعية. وذكر موقع «يو اس مغازين» الأميركي ان بطلي فيلم «الرجل العنكبوت المذهل» الجديد يتواعدان وبينهما علاقة عاطفية. وقال مصدر للموقع انهما «تقربا من بعضهما خلال تصوير الفيلم وهما يتواعدان». وأضاف انهما «لم يعلنا عن الأمر ولكنهما أبلغا الأصدقاء بالعلاقة».

زفاف عروس في المستشفى!

يبسلانتي ـ يو.بي.آي: لم يسمح حبيبان أميركيان لتمزق الزائدة الدودية في بطن العروس بإلغاء خطط زواجهما حيث تزوجا في المستشفى قبل أن تخضع للجراحة.

وأفاد موقع «أن أربور» الأميركي بأن كلاريس هرت (36سنة) وكريستوفر بيري (41 سنة) أمضيا شهرا في التحضير لحفل زفاف صغير يحضره 30 شخصا من أفراد العائلة في الحديقة الخلفية لمنزلهما في ميتشيغن. وأضاف ان كلاريس شعرت بآلام رهيبة في البطن قبيل موعد الزفاف وأخذها كريستوفر إلى المستشفى حيث تبين ان الزائدة الدودية تمزقت. وقال العريس ان العروس «شعرت بغضب شديد وقالت انها تريد الزواج اليوم مهما كان الثمن».

وحرص بيري على تلبية رغبتها وأقيم الزفاف بالفعل في المستشفى قبل إخضاع العروس للجراحة. وارتدت العروس ثوب المستشفى الأزرق وبذل طاقم غرفة الطوارئ جهدا لتبريجها وتصفيف شعرها وكان الأطباء الشهود على الزواج. وقال بيري «كان الأمر رائعا ومذهلا».

وزير السياحة اللبناني: لبنان بألف خير وهذا الموسم سيكون مميزاً

فادي عبود

بيروت ـ كونا: اكد وزير السياحة اللبناني فادي عبود ان لبنان بألف خير والموسم السياحي لهذا العام سيكون مميزا وناجحا.

وقال عبود في تصريح لـ «كونا» ان الوضع في لبنان اكثر من آمن، مضيفا ان الوزارة بانتظار السياح من مختلف الدول خاصة من الكويت ودول الخليج العربي الذين تشكل نسبتهم 40٪ من نسبة السياح.

واشار الى ارتفاع حجوزات الفنادق من 40 الى 70٪ اضافة الى ارتفاع حركة رحلات شركات الطيران حيث يدخل عبر مطار بيروت بين 7 و10 الاف مسافر يوميا.

وشدد عبود على حرص وزارة السياحة على استقبال السياح العرب خاصة الخليجيين داعيا الى عدم إقحام السياسة في الشؤون السياحية.

ونفى الإشاعات التي يتم تداولها بين وقت وآخر بأن الحكومة الجديدة اقل صداقة للخليجيين، مؤكدا ان الكويتيين القادمين الى لبنان وأهل الخليج من أهل البلد.

واشار وزير السياحة اللبناني الى اطلاق سلسلة كبيرة من المهرجانات المحلية والدولية التي تشجع السائح على القدوم فضلا عن الجهوزية التامة من وزارة السياحة والاجراءات الشديدة لمنع استغلال السياح واي تعد بأي شكل من الأشكال.

وكشف عن عزم وزارة السياحة بالتعاون مع الأمن العام اللبناني السماح لكل مقيم من اي جنسية في دول مجلس التعاون الخليجي بالحصول على تأشيرة الدخول عن طريق المطار ايمانا من الوزارة بتقديم جميع التسهيلات الممكنة للسياح.

وقال عبود ان انخفاض السياح الخليجيين في الأشهر الـ 5 الماضية ليس في لبنان فقط وانما في مختلف دول المنطقة بسبب الأوضاع الإقليمية في الشرق الأوسط، مشيرا الى وجود زيادة في اعداد السياح من دول اخرى ومن اوروبا. يذكر ان نسبة السياح الخليجين تشكل 40٪ من نسبة السياح وتشكل نسبة انفاقهم على السياحة 60٪. واظهرت دراسات ميدانية ان الكويتيين هم ثالث السياح انفاقا على المشتريات في لبنان منذ مطلع العام الحالي فيما حل السعوديون في المركز الأول وتلاهم الاماراتيون.

ويعتبر لبنان مركزا رائدا للسياحة في منطقة الشرق الأوسط لما يتمتع به من مزايا خصوصا طبيعته الجبلية الخلابة وشاطئه الذي يبلغ طوله 220 كيلومترا وتشكل السياحة 22٪ من نسبة الدخل القومي.

متحف جبران خليل جبران إرث ثقافي منحوت في وادي «قاديشا» بشمال لبنان

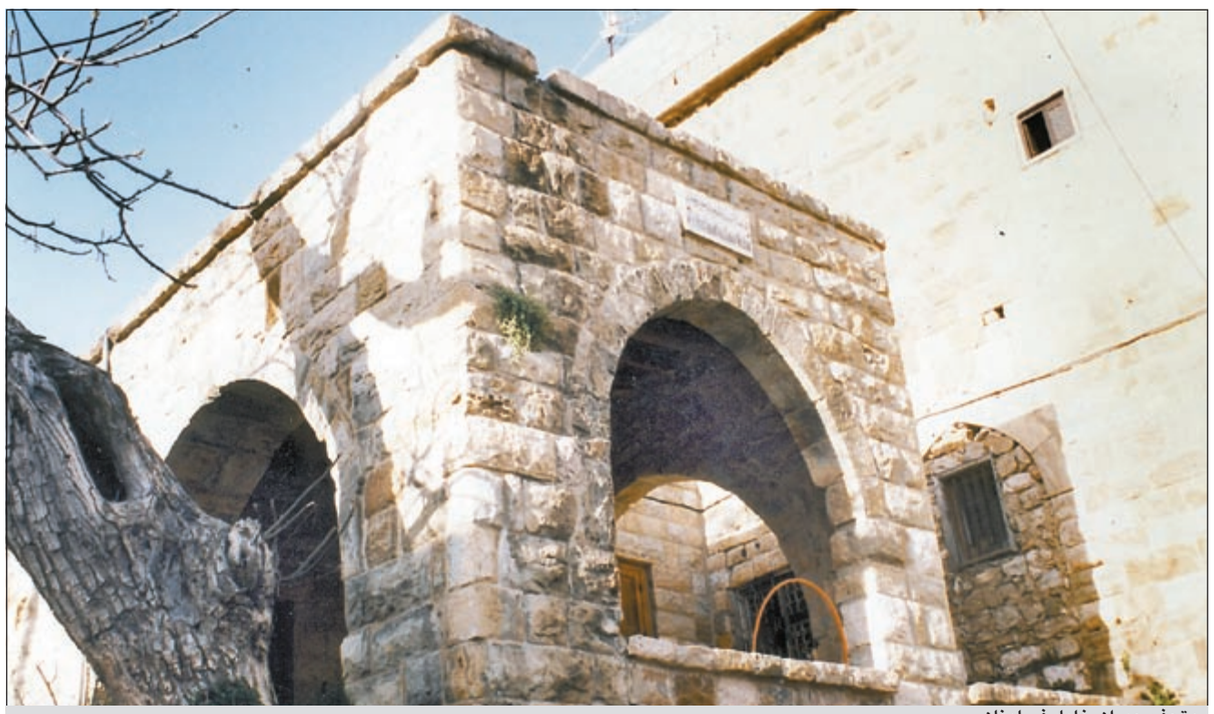
متحف جبران خليل في لبنان

غرفة نوم احدى مقتنيات المنزل

بيروت ـ كونا: تحتضن الطبيعة الخلابة في جبال بلدة «بشري» بشمال لبنان ارثا ثقافيا يتمثل في متحف الاديب والشاعر اللبناني جبران خليل جبران.

وعلى الرغم من ان الوصول الى متحف جبران يتطلب قطع مسافة 120 كيلومترا من العاصمة بيروت الى وادي «قاديشا» فان المسافة تبدو قصيرة نظرا للمناظر الساحرة.

وقال رئيس «لجنة جبران الوطنية» د. طارق شدياق ان متحف جبران يعتبر واحدا من المتاحف القليلة في العالم الموجودة في الجبال والمحفورة بالصخر.

واضاف ان اول ما يلاحظه زائر المتحف الذي يزوره سنويا نحو 50 الف شخص بين لبنانيين وعرب واجانب تمثال نصفي لجبران بعلو مترين.

ويشعر الزائر خلال تجوله في ارجاء متحف الاديب الراحل جبران (1883ـ1931) بانه كان موجودا في المكان وغادره قبل قليل من خلال مخطوطاته ولوحاته الرائعة بالاضافة الى غرفة نومه التي تضم جميع الاشياء التي كانت خلال حياته.

وذكر شدياق ان المتحف يحتوي على 440 لوحة بين زيتي ومائي وفحمي و500 غرض شخصي للاديب الراحل علاوة على مكتبة جبران الخاصة مشيرا الى ان طبيعة وادي «قاديشا» الخلابة قد عكستها اللوحات الموجودة في المتحف.

ووادي «قاديشا» الذي يرتفع 1500 متر عن سطح البحر من اعمق وديان لبنان وزيارته تعني التجوال في عالم فريد قائم بذاته.

يذكر ان المتحف اقفل في يوليو من عام 1975 اثر الحرب الاهلية التي انتهت عام 1990 ثم اعيد افتتاحه عام 1992.

ليندساي لوهان إلى المحكمة

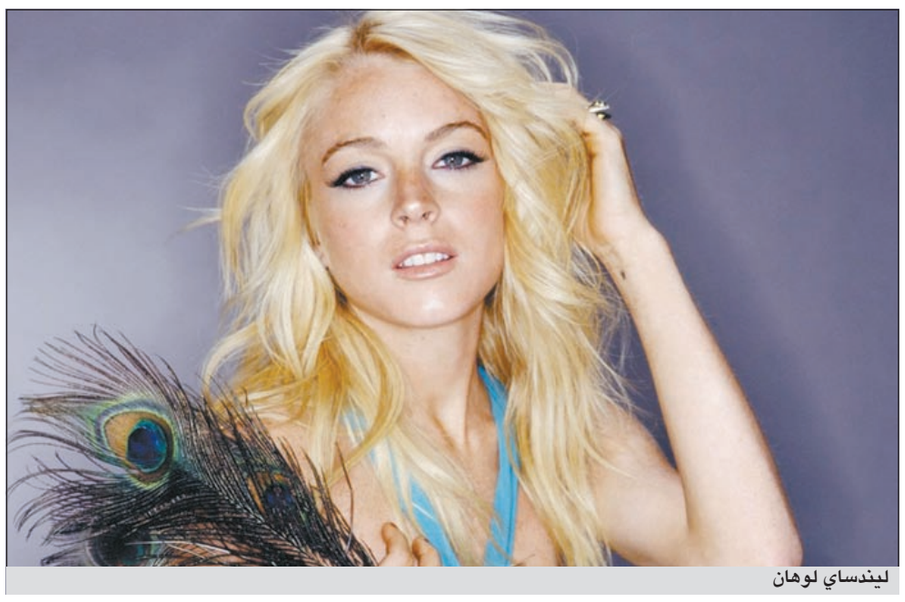
ليندساي لوهان

لوس أنجلس ـ يو.بي.آي: استدعيت النجمة الأميركية ليندساي لوهان للمثول أمام المحكمة بعدما بين اختبار طبي أن نسبة الكحول في دمها إيجابية.

وذكر موقع «تي أم زد» الأميركي ان لوهان التي تمضي فترة اختبار تمنع خلالها من شرب الكحول أو المخدرات خضعت لفحصين لتحديد مستوى الكحول وتبين ان أحدهما كان إيجابيا في حين ان كليهما كان سلبيا لجهة تعاطي المخدرات.

وأضاف الموقع ان لوهان مضطرة الآن للمثول أمام محكمة لوس أنجيليس العليا وان المكتب المختص بمراقبة فترات الاختبار يطالب بسجنها.

وقالت مصادر للموقع ان مديرية فترة الاختبار في لوس أنجيليس ستطلب من القاضية ستيفاني سواتنر إيقاف أمر الاعتقال المنزلي المطبق على لوهان حاليا واستبداله بآخر يقضي بزجها في السجن.

وكانت لوهان بدأت في أواخر مايو الماضي تنفيذ حكم الإقامة الجبرية الصادر بحقها على خلفية انتهاك إطلاق سراحها المشروط عبر سرقة عقد من أحد المتاجر.

مديرة أعمال مايكل جاكسون السابقة تعترف بالاحتيال الضريبي

مايكل جاكسون

واشنطن ـ أ.ف.ب: اعترفت رايمون باين مديرة أعمال مايكل جاكسون السابقة في واشنطن بتورطها في الاحتيال الضريبي، وهي تواجه عقوبة بالسجن تتخطى السنة، على ما أعلن وزير العدل الأميركي.

وأوضح الوزير في بيان له أن باين عملت مديرة لأعمال المغني الراحل سنة 2005 ورئيسة شركة «مايكل جاكسون كومباني».

وبالتالي، كانت مسؤولة عن عمليات الشركة اليومية، ومن بينها المحاسبة والعلاقات العامة والتسويق.

وشرح الوزير انه «على الرغم من العائدات الضخمة، لم تعلن رايمون باين عن عائداتها إلى الدولة الفدرالية ولا إلى مدينة واشنطن، ولم تدفع الضرائب المستحقة عليها في الأعوام 2006 و2007 و2008».

وقدر المبلغ المستحق بين 200 و400 ألف دولار.

أما جلسة تحديد العقوبة فعينت في 31 أغسطس، وتواجه باين السجن لغاية 18 شهرا وغرامة قدرها 105 آلاف دولار.

جلد دب أزرق نادر يباع بـ 22 ألف دولار

جنيف ـ يو.بي.آي: بيع جلد دب أزرق تيبتي نادر اصطاده المستكشف النيوزيلندي إدموند هيلاري، الذي كان أول شخص يبلغ قمة إيفرست، خلال بحثه عن «وحش الثلج» الأسطوري في ستينيات القرن الماضي في مزاد علني بسويسرا بحوالي 22 ألف دولار.

وأفاد موقع «سويس إنفو» السويسري بأن شخصا من سكان جنيف اشترى جلد الدب الأزرق النادر مقابل 21 ألفا و600 دولار.

وأوضحت ان الجلد كان يخص جامع تذكارات سويسري اشتراه من مزاد أقيم في لندن في العام 1978 مقابل 1900 دولار.

ونقلت عن المسؤول عن المزاد بيرنار بيغي قوله ان المستكشف النيوزيلندي السير إدموند هيلاري كان المالك الأساسي لجلد الدب النادر، الذي حصل عليه خلال بحثه عن «وحش الثلج» الأسطوري في جبال الهيمالايا.

وأضاف بيغي ان من اشترى الجلد «دهش بندرته وكل ما يتعلق بهيلاري، فهذا جلد دب أزرق من الهيمالايا كان يعتقد انه وحش ثلج إلى حين انطلاق بعثة استكشاف برئاسة هيلاري في العام 1960 لمعرفة إن كان وحش الثلج حقيقيا أو لا».

يذكر ان هيلاري توفي في العام 2008، وكان أول شخص يصل إلى قمة جبل إيفرست برفقة متسلق الجبال النيبالي تينسينغ نورغاي في 29 مايو 1953.

عملية تجميل فاشلة تحرم مطربة جزائرية من إحياء حفل بكندا

نعيمة عبابسة

الجزائر ـ إم.بي.سي: كشف المطرب الجزائري الشاب يزيد عن أن شقيقته الفنانة فلة الجزائرية نعيمة عبابسة غابت عن حفل كان يفترض أن تحييه بكندا، بسبب خضوعها لعملية تجميل فاشلة، وتسبب ذلك في إلحاق خسائر مالية كبيرة له وللشركة المنظمة للحفل.

وأوضح الشاب يزيد في مقابلة مع برنامج «دزائر شو» على التلفزيون الجزائري، أن «المطربة نعيمة عبابسة لم تلتزم بموعد الحفل الغنائي الكبير في كندا، بسبب خضوعها في تونس لعملية جراحية فاشلة».

وأضاف: منظم الحفل الذي تم الاتفاق معه على كل التفاصيل من خلال اللافتات وبيع التذاكر وتأجير القاعة، اتصل بي قبل الحفل وأخبرني أن نعيمة عبابسة ستتغيب عن الحفل لأسباب مجهولة. وأضاف المطرب الجزائري «لقد تفاجأت بما قاله لي، خصوصا أن كل الترتيبات تمت، وبيعت أغلب التذاكر».

واعتبر الشاب يزيد أن حدوث مثل هذا الأمر يعد كارثة حقيقية ليس بالنسبة للمنظمين فحسب، بل لصورته كمطرب جزائري مقيم في كندا، وهو من كان سيحيي الحفل في جزئه الثاني مع نعيمة عبابسة شقيقة النجمة فلة عبابسة.

وللتأكد من الأمر، سارع الشاب يزيد إلى الاتصال بالمطربة نعيمة عبابسة، وتبين فعلا أنها لن تحضر الحفل الغنائي، بسبب خضوعها لعملية تجميلية فاشلة، مضيفا أخبرتني أن من المستحيل أن تظهر بوجهها الذي لا يمكن أن يعرفه بها جمهورها.