حكم لصالح سميرة أحمد ضد وزير الداخلية المصري

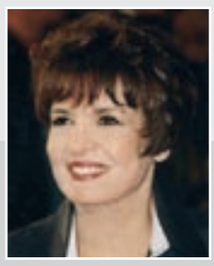

بعد إعلان نيتها في الترشح لمجلس الشعب، وعدم قدرتها على الحصول على بطاقة انتخابية، ورفعها قضية ضد وزير الداخلية، قضت محكمة القضاء الإداري بمجلس الدولة، بإلزام وزير الداخلية بمنح البطاقة الانتخابية للفنانة سميرة أحمد لتتمكن من الترشح في الانتخابات البرلمانية المقبلة. وقالت احمد بحسب «اليوم السابع» ان ترشحها للمجلس نابع من رغبتها في خدمة أبناء منطقتها بوسيلة أخرى غير الفن الهادف، ونوت ان تترشح عن حزب الوفد في دائرة الدرب الأحمر. وأكدت انه ليس أمرا غريبا ان يسعى الفنانون للمشاركة السياسية، بل ان هذا طبيعي جدا، باعتبار الفنان نبض مجتمعه، وأكثر من يعرف مشاكله التي يجسدها على الشاشة ليل نهار.

شير: الرجال في حياتي مثل «طبق التحلية»

ميونيخ ـ د.ب.أ: قالت المغنية والممثلة الأميركية شير (64 عاما) ان الرجال في حياتها الآن ليسوا أكثر من مجرد «تحلية لذيذة».

وقالت في مقابلة مع مجلة «بونته» الألمانية ان زوجها الأول سوني بونو كان يحدد كل شيء في علاقتهما وانه «وضعها تحت جناحه» وأضافت ان الرجال الذين دخلوا حياتها بعد ذلك كانوا مجرد شركاء في الحياة.

وأوضحت شير: «أما اليوم فهم بالنسبة لي مثل طبق التحلية». ورأت المغنية الشهيرة ان النساء أقوى وأفضل بعض الشيء من الرجال ولكن هذا لا يعني بالضرورة تخليهم عن «طبق التحلية»، وقالت: «أحيانا أتخلى عن العشاء وأذهب مباشرة للتحلية».

أعلنوا إطلاق جمعية «أسما» الخيرية السورية ـ الأميركية الثقافية

بان كي مون يكرم منى واصف وسليمان والخاني

دمشق ـ وكالات: بحضور الأمين العام للأمم المتحدة بان كي مون والسفير فيجيه نامبيار ومدير مكتب الأمين العام ومستشار الأمين العام للأمم المتحدة للشؤون السياسية السفير كيم وسفير الجمهورية العربية السورية في واشنطن د.عماد مصطفى ومندوب سورية الدائم لدى الأمم المتحدة السفير د.بشار الجعفري وعدد من السفراء والمندوبين الدائمين في الأمم المتحدة تم في نيويورك تكريم كل من الفنانين منى واصف، جمال سليمان، ومصطفى الخاني.

حيث قدم لهم أمين عام الأمم المتحدة بان كي مون درعا تكريمية وذلك لنشاطاتهم المتميزة على الصعيدين الفني والإنساني، وبهذه المناسبة ألقى بان كي مون كلمة رحب بهم من خلالها وأثنى على شعبيتهم الكبيرة ونجوميتهم وجهودهم الفنية والسياسية.

منى واصف سعيدة بتكريمها

.. وجمال سليمان أثناء الحفل

وبعد ذلك توجه الفنانون الـ 3 بكلمة للحضور وللامين العام عبروا فيها عن خالص شكرهم وتقديرهم، منوهين بالدور الكبير الذي تقوم به سورية على الصعيدين الفني والإنساني، وبالدعم الكبير والاهتمام الذي يلقونه من أعلى المستويات.

وأعلنوا جميعا إطلاق جمعية «أسما» الخيرية وهي الجمعية السورية الأميركية الثقافية حيث ألقى مندوب سورية الدائم لدى الأمم المتحدة السفير د.بشار الجعفري كلمة شكر فيها الأمين العام للأمم المتحدة مسلطا الضوء على أهمية إنشاء الجمعية في تدعيم العمل الخيري التطوعي بين الولايات المتحدة الأميركية وسورية، وفي مجال الأنشطة الاجتماعية الهادفة ولاسيما في مضمار مساعدة ذوي الاحتياجات الخاصة والنساء والأطفال والأيتام شاكرا كلا من الفنانين منى واصف وجمال سليمان ومصطفى الخاني على مساهمتهم الكبيرة.

فريق طبي من البحرين والسعودية ينجح في زرع كليتين وكبد

المنامة ـ كونا: تمكن فريق طبي من مملكتي البحرين والسعودية في عملية مشتركة من استئصال عدة أعضاء من متوفى دماغيا وزرعها لمرضى يعانون فشلا في الكبد والكلى. وذكر بيان صحافي ان أطباء متخصصين في زراعة الأعضاء من البلدين قاموا بزراعة كليتي المتوفى دماغيا لمريضين من البحرين وزراعة كبد لمريض يعاني فشلا في الكبد من السعودية. وقال رئيس برنامج زراعة الأعضاء في مجمع السلمانية الطبي د.صادق عبدالله والمدير الاداري للتنسيق في المركز السعودي لزراعة الأعضاء صالح الشهري في بيان صحافي مشترك صدر في المنامة ان «جميع العمليات تكللت بالنجاح في البحرين والسعودية». وأعرب الشهري عن ارتياح الفريق السعودي للتعاون المشترك وتقديره للمهنية العالية التي يتمتع بها الفريق البحريني. وشدد على مواصلة هذا التعاون الناجح معربا عن استعداد المركز السعودي لتقديم كل سبل المساعدة في هذا المجال.

من جانبه، أوضح د.عبدالله أن هناك مزيدا من الجهود لدعم برنامج زراعة الأعضاء في البحرين، مضيفا انني «أتطلع لبداية برنامج زراعة البنكرياس والكبد وهو يحتاج الى جهود كبيرة وإمكانيات عالية من خلال برنامج وطني لزراعة الأعضاء يخدم المريض وسط أهله ومحبيه ويقلل من أعباء السفر للخارج».

راغب علامة يقاضي إذاعة لبنانية اتهمته بالتعامل مع شركة تدعم إسرائيل

راغب علامة

بيروت ـ وكالات: أكد الفنان اللبناني راغب علامة قيام شقيقه ومدير أعماله خضر علامة برفع دعوى قضائية ضد إذاعة «جرس سكوب» التي اتهمته بالتعاون مع شركة تدعم إسرائيل في إشارة الى شركة ستاربكس الأميركية، بينما أبدى علامة استعداده لغناء دويتو مع الفنان المصري عمرو دياب في حال كان الاتفاق موجودا، نافيا ـ في الوقت ذاته، ان يكون هدفه جراء الديو العربي الإنجليزي، مع الفنانة الكولومبية من أصل لبناني شاكيرا هو الوصول للعالمية.

وقال راغب علامة لـ mbc.net: لم أوافق على التعامل مع شركة ستاربكس الا بعد اطلاعي شخصيا من قبلهم على ورقة موقعة من مكتب مقاطعة إسرائيل».

وتساءل علامة: «اذا كانت هي بالفعل شركة إسرائيلية، فلماذا سمحت لبنان بوجودها على أرضها في أكثر من فرع؟ واصفا اتهامات الإذاعة له بـ «المغرضة».

عصا في معدة خمسيني.. 28 عاماً

شنغهاي ـ أ.ف.ب: سحب فريق جراحي من معدة رجل صيني عصا صغيرة كان قد ابتلعها قبل 28 عاما واعتقد انه هضمها، حسبما أفادت الصحافة الرسمية امس. الرجل البالغ من العمر 50 عاما والذي يدعى جانغ أمضى أكثر من نصف حياته من دون ان يشعر بوجود العصا في بطنه الى ان بدأ يواجه مشاكل معوية في الآونة الاخيرة دفعته الى استشارة طبيب، حسبما أوضحت صحيفة تشاينا ديلي. وقد نقلت صحيفة ذي اورينتال مورنينغ بوست عن جامغ دونغوي، احد الجراحين، قوله ان العصا التي انحنت على مر السنوات سحبت بعد شق بطن المريض في مستشفى تونغجي في شنغهاي.

ولم تحدد التقارير الصحافية الظروف التي دفعت الرجل الى ابتلاع العصا الصينية.

الديون تغلق أكبر مسجد في هولندا

أعلنت إدارة أكبر مسجد ذي نشاط اجتماعي وثقافي في هولندا امس عن إغلاق أبوابه، بسبب تراكم الديون عليه، وعدم قدرة القائمين عليه على سداد إيجار مكان المسجد او رواتب العاملين به، وحدد لذلك منتصف الشهر الجاري، وحددت صلاة عيد الأضحى، لتكون صلاة وداع. ونقلت جريدة «الوطن» السعودية، ما أعرب عنه الأب الروحي للمسجد محمد شيبة بأسفه لإغلاق المسجد على هذا النحو بعد افتتاحه بعامين «سبتمبر 2008»، حيث كان رائدا في الجمع بين الشباب والفتيات لمناقشة مشاكلهم الاجتماعية، والإسهام في دمج المسلمين وإخراجهم من حياة العزلة ليشاركوا بفاعلية وتأثير في المجتمع الهولندي.

لجنة ملكة لبنان تشرف على انتخابات الجمال في سورية

نتيجة الاتصالات التي جرت بين مسؤولين سياحيين وبعض منظمي المهرجان الجمالية في سورية ورئيس لجنة ملكة جمال لبنان انطوان مقصود، وبعد سلسلة من الاجتماعات التي تمت في مكتب اللجنة في لبنان، وافق مقصود على الإشراف على مهرجانات الجمال في سورية، وتقرر البدء بالتحضيرات لملكة جمال العاصي وكذلك لملكة جمال عشتار على صعيد المحافظات في سورية. وقد وجهت الدعوة لأنطوان مقصود لزيارة سورية ووعد بتلبيتها فور عودته من الصين، حيث يحضر حاليا حفل انتخاب ملكة جمال العالم الذي تشترك فيه ملكة جمال لبنان 2010 دانيلا رحمة من استراليا، وكذلك Miss model of the world حيث تشترك فيه الوصيفة الأولى لملكة جمال لبنان المغترب سكارليت خوري ـ من المكسيك.

الحمض النووي يؤكد هوية تشاوشيسكو

بوخارست ـ أ.ف.ب: أكدت نتائج فحوص الحمض النووي (دي ان ايه) ان الرفات المنبوشة في يوليو الماضي من مقبرة في بوخارست تعود بالفعل الى الديكتاتور الروماني الراحل نيكولاي تشاوشيسكو، على ما اعلن امس مدير المعهد الوطني للطب الشرعي الروماني في تصريحات لوكالة الانباء ميديافاكس.

وقال دان دمرجيو «تطابق الحمض النووي لنيكولاي تشاوشيسكو مع عينات تعود لشقيقه ولفالنتين (نجل الديكتاتور الراحل)».

واضاف «لو وجدت عينات من الحمض النووي لنيكولاي تشاوشيسكو في حياته، لابدينا يقينا كاملا، الا انه من المؤكد ان تحاليل الحمض النووي التي اجريت لشقيقه ونجله تشير الى ان (الرفات المنبوشة من مقبرة غينشيا في العاصمة الرومانية) تعود بالفعل لنيكولاي تشاوشيسكو». وحول ايلينا زوجة الديكتاتور الروماني الراحل وهي ايضا تم نبش رفاتها في يوليو، اشار دمرجيو الى عدم وجود «ما يكفي من عناصر مطابقة» للتكهن بشكل قاطع حول الموضوع في الوقت الراهن.

أختان توأمتان في بريطانيا تحملان رسمياً لقب «أكبر توأم في العالم»

لندن ـ يو.بي.آي: منحت موسوعة غينيس للأرقام القياسية رسميا لقب «أكبر توأم في العالم» لأختين توأمتين في مقاطعة بويز البريطانية من مواليد 1910. وأفادت هيئة الإذاعة البريطانية «بي.بي.سي» بان ابنتي أحد المزارعين وتدعيان إنا بيو وليلي ميلوارد وتقيم كل واحدة بمنزلها قرب بلدة بريكون في مقاطعة بويز اتمتا اليوم الخميس المائة وهما رسميا أكبر توأم في العالم. يشار إلى ان التوأمتين ولدتا يوم كان إدوار السابع ابن الملكة فيكتوريا ملكا لبريطانيا وقد أخذتا اللقب الآن من أختين فرنسيتين تدعيان رايموند ولوسيان واتلايد البالغتين من العمر 98 سنة. وقالت الاختان الفرنسيتان «نظن انه من المشجع أن نعلم ان ثمة توأمتين أكبر منا ونحن مسرورتان بانتقال اللقب إليهما».

من جهتها قالت ليلي ميلوارد ان سر العمر الطويل كان «الضحك والنكات التي تطلقها كل منهما على الأخرى». وأضافت «كنا نعمل في المزرعة طيلة اليوم لكننا كنا نستمتع بوقتنا».

ومازالت الاختان تلتقيان أسبوعيا للتسوق وتتحادثان معا عبر الهاتف في كل ليلة.

في أحد فنادق ستوكهولم الهاتف يحل مكان مفتاح الغرفة

ستوكهولم ـ أ.ف.ب: بات بإمكان الهاتف القيام بكل معاملات الوصول والمغادرة في احد فنادق ستوكهولم الكبرى حتى انه يحل مكان مفتاح الغرفة، في تجربة ريادية حول تطبيقات جديدة للهواتف النقالة.

وفي إطار هذا الاختبار يسلم عدد من الزبائن في هذا الفندق الواقع في العاصمة السويدية بجهاز هاتف مجهز بتقنية «ان اف سي» (نير فيلد كومينيكشن) وبالبرمجية المناسبة.

ويقوم هؤلاء بعملية الحجز بطريقة عادية ويحصلون على تأكيد على الهاتف النقال. ومن بعدها بإمكانهم القيام بكل معاملات الوصول قبل دخولهم الفندق، والحصول على مفتاح الكتروني على جهاز الهاتف. وهم بذلك غير مضطرين للمرور بردهة الاستقبال في الفندق ويمكنهم الصعود مباشرة الى غرفتهم ليضعوا جهاز الهاتف قبالة قفل الباب المجهز ببرنامج خاص يسمح له بقراءة الرمز وفتح الباب. وعند مغادرة الغرفة يقفل الباب تلقائيا وعندما يقوم الشخص بمعاملات المغادرة عبر الهاتف ايضا يلغى المفتاح الالكتروني مباشرة.

«فيس بوك» يتنبأ بموعد افتراق الأحبة

واشنطن ـ سي.ان.ان: هاهي سمة جديدة تضاف إلى الموقع الاجتماعي الشهير، فيس بوك، فهو قد «يتنبأ» بموعد اختراق الأحبة.

ويتكهن رسم بياني، يستند إلى تحديثات الحالة الاجتماعية لمستخدمي الموقع، بالفترة التي قد تمر فيها العلاقات بمطبات ومشاكل ما يجعلها، بالتالي، من أكثر الأوقات التي تحدث فيها حالات الافتراق أو الانفصال.

وقام الصحافي ومصمم الغرافيك البريطاني، ديفيد ماكاندليس، المختص في عرض البيانات بطرق بصرية، بتصميم الرسم البياني.

وقال ماكاندليس إنه قام وأحد زملائه باحتساب 10 آلاف تحديث للحالات الاجتماعية في موقع فيس بوك لمصطلحي الانفصال الشائعين broken up وbreakup.

ووجدا طفرات كبيرة للانفصال في فترتين زمنيتين بالعام: الأولى بعد «عيد الحب» أو كما يعرف بـ «فالنتاين»، وهي الفترة التي قد تحدد مسار العلاقات إما إلى الأفضل أو الأسوأ، ويصادف قبل بدء فصل الربيع وهي فترة يفضل فيها الشباب، تحديدا، الانطلاق والحرية.

أما الفترة الثانية التي قد تمثل منعطفا حرجا في العلاقات، وبحسب الرسم البياني، فهي قبيل أسبوعين من بدء أعياد الميلاد، وهي الفترة التي من المفترض أن يبدأ فيها الناس تقييم الهدايا التي سيقدمونها إلى الأحبة.

وعليك الحذر من يوم الاثنين، وكأن اليوم ليس سيئا بما يكفي (فهو بداية لأسبوع عمل في الغرب) فهو من أكثر الأيام التي تقع فيها حالات الفراق، أما الصيف والخريف، فهما أكثر فصول السنة أمانا للعلاقات.

ويبدو أن البعض لا يتمتع بحس فكاهي، وإلا فكيف تشهد «كذبة ابريل» ارتفاعا في مؤشر الانفصال خلال هذا التقليد القائم على المزاح وإطلاق الشائعات أو الأكاذيب في اليوم الذي يصادف الأول من ابريل؟!

عائلة «حبيبة» الأمير وليام تشارك في رحلة صيد ملكية

الأمير وليام و كايت ميدلتون

لندن ـ أ.ف.ب: أمضت عائلة كايت ميدلتون حبيبة الأمير وليام عطلة نهاية الأسبوع الماضي في مقر ملكي حيث شاركت في رحلة صيد. ولم يتطلب الأمر أكثر من ذلك حتى تتوقع صحيفة بريطانية زواجا قريبا.

ونشرت صحيفة «دايلي مايل» على صفحتها الأولى صورة لكارول ميدلتون والدة كايت وهي ممددة على العشب، وقد ارتدت ملابس صيد وحملت بندقية بطريقة تدل على أنها تتدرب على كيفية التصويب. وأتى ذلك تحت أنظار زوجها.

وأشارت صحيفة الفضائح البريطانية إلى أن وليام دعا والدي كايت إلى قصر «بيركهول» الذي يشكل جزءا من المقر الملكي في بالمورال (اسكتلندا)، وذلك بموافقة الأمير تشالز. لم يرغب المكتب الإعلامي التابع للأمير تشالز في التعليق على «جدول الأعمال الخاص» بالعائلة المالكة.

ومنذ 8 سنوات تجمع علاقة بين كايت ميدلتون (28 عاما) والابن الأكبر للأمير تشالز، الأمر الذي جعلها تلقب بـ «وايتي كايتي» أي كايتي التي لا تمل الانتظار.

وغالبا ما تلتقط صور للمرأة الشابة والأمير ويليام يدا بيد، كما في حفل زفاف صديقين لهما قبل أسبوعين.

وكانت مجلة «ستايل» التابعة لصحيفة «سانداي تايمز» قد خصصت مقالا كاملا الأحد الماضي لعائلة المرأة الشابة التي جمعت ثروتها من خلال «بارتي بيسيز»، وهي مؤسسة تبيع عبر شبكة الانترنت أجهزة ومعدات خاصة بالحفلات كالأطباق الورقية والبالونات وقوالب صغيرة لتصنيع الحلوى.

وذكرت المجلة بآخر «توقعات» الصحافة البريطانية التي حددت الخطوبة في فبراير المقبل على أن يتم الزفاف في يونيو.

صحتك

دراسة ألمانية: الأفكار تؤثر على درجة الشعور بالألم

هامبورغ ـ د.ب.أ: أظهرت دراسة ألمانية أن الشعور بالألم لا ينبع بالضرورة من مشكلة جسدية فحسب بل إن الأفكار السلبية قد تؤدي إليه أيضا.

وقال ارنيه ماي، رئيس مجموعة الباحثين الذين أجروا الدراسة في هامبورج وماينز إنه من المعروف ان التفاؤل والمشاعر الإيجابية تساعد في دفع عملية الشفاء على سبيل المثال وأضاف: «والعكس أيضا صحيح فالأفكار السلبية تؤثر على الشعور بالألم».

وأضاف ماي: «من يتخيل الألم، يشعر به إن عاجلا أو آجلا» مشيرا إلى أن هذا التأثير يأتي على العكس مما يعرف بـ «تأثير بلاسيبو» أو العلاج بالوهم والذي يعتمد على زرع أفكار إيجابية في ذهن المريض تساعد في تحسين حالته كإعطائه أدوية غير فعالة واقناعه بأنها تساعد في شفائه من مرضه.

وأجرى الباحثون دراسة شملت تعريض مجموعة من الأشخاص لألم خفيف باستخدام الحرارة بشكل يومي. وكان هذا الألم يقل بشكل طبيعي نتيجة التعود عليه.

وأخبر الباحثون بعض الخاضعين للدراسة أن الألم سيزيد بعد ذلك وكانت النتيجة أن شعورهم بالألم لم يزد ولكنه ظل ثابتا وهو ما يسميه العلماء بتأثير نوسيبو كأن يتم مثلا اعطاء المريض الدواء الفعال في حالته ولكن الطبيب يقنعه بأن الدواء ليس أكثر من مادة ملونة وتكون النتيجة في الغالب أن المريض لا يتفاعل مع الدواء.

وأشار ماي إلى أن هذه الدراسة تؤكد أن المعلومات التي تصل للمريض تؤثر على شعوره بالألم مما يعني أن على الطبيب توخي الحرص الشديد في المعلومات التي يقولها أمام مريضه، لأنها تؤثر على فرص نجاح العلاج. وطالب الخبير في هذا السياق بتحسين التدريب الطبي وقال: «من المهم جدا أن يعرف الطبيب كيفية نقل الخبر السيئ للمريض وتحديد المعلومات التي يجب أن يقولها له وتلك التي لا يصح قولها».