شاب فرنسي يستفز ساركوزي «مسح يده بعد مصافحته»

قام شاب فرنسي بمسح يده بقميصه مباشرة بعد مصافحة الرئيس الفرنسي ساركوزي مبديا التقزز من خلال تعابير وجهه ما جعل الرئيس الفرنسي يبدي استياءه ويخاطب الشاب الفرنسي قائلا له يا حقير.

وذكرت مجلة «لونوفال اوبسرفاتور» الفرنسية، ان حشدا من أبناء مقاطعة سافوا بوسط غرب فرنسا فوجئوا بالشاب وهم يتزاحمون على ساركوزي لنيل شرف مصافحته بالرئيس الفرنسي، فوجه تعنيفا للشاب قائلا له ثلاث مرات «لا تتخابث».

يذكر ان الرئيس ساركوزي قد قام بزيارة منطقة سافوا بمناسبة احتفال المنطقة بمرور 150 عاما على انضمامها الى فرنسا.

باحث شرعي سعودي: إغلاق المحلات أثناء الصلاة لم تأت به الشريعة ولا يقتضيه العقل السليم

السعودية ـ إيلاف: طالب باحث شرعي بإعادة النظر في مسألة إغلاق المحلات التجارية للصلاة حيث انه لا أساس له من دين او عقل بعيدا عن المواقف المبتدعة التي تقول: إنا وجدنا آباءنا على ملة وإنا على آثارهم مقتدون، فلم تأت به الشريعة ولا يقتضيه العقل السليم بل انه يتضمن مخالفة للشريعة. وأشار عبدالله العلويط الباحث الشرعي الى ان مسألة إغلاق المحلات في الصلاة غير صحيح من عدة أوجه منها انه يعد بدعة وفق المعنى السائد للبدعة وهو فعل شيء لم يفعل في الصدر الأول من الإسلام كما ان به الزاما بقول فقهي وحمل الناس عليه قسرا كما أن الإغلاق يخالفها من جهة انه يجبر الناس على الصلاة في أول الوقت مع ان أوقات الصلاة موسعة فهم قد خالفوا الشارع في جعلها ذات وقت مضيق كما ان به ضررا على الناس، والشريعة جاءت برفع الضرر ويتمثل هذا في تقليل وقت الحركة المتاح للشخص في تسوقه او أعماله او غيرها سواء من خلال إنقاص الوقت او صعوبة ترتيب أعماله، وأيضا به إجحاف بحق أصحاب محلات الخدمات لأنهم يضطرون لإيقاف استقبال الزبائن قبل ربع ساعة من الإغلاق فوقت الإغلاق سيصبح أطول بالنسبة لهم، وان به مخالفة لبعض النصوص الشرعية الصحيحة مخالفة صريحة فإغلاق المطاعم مع الأذان وإخراج من يأكل بداخلها يخالف الأمر بالاستمرار بالأكل مع بدء الإقامة فكيف بالأذان وقد تضافرت النصوص بذلك مثل «إذا أقيمت الصلاة وحضر العشاء، فابدأوا بالعشاء (البخاري 5465).

كما أنه يتسبب في حوادث سرقة فكم من محل تعرض للسرقة أثناء إغلاقه للصلاة حتى ان الجهات الأمنية فرضت على بعض المحلات إغلاق الباب الحديدي ولا يكتفى بإغلاق الزجاج هذا فضلا عن ان البلاغات وحركة الدوريات ستزداد ولابد ان تكون جاهزيتها اكبر في فترة الإغلاق في حين انه لو كانت المحلات مفتوحة فلن يكون هناك عبء على الدوريات فمن باب سد ذريعة السرقة فانه يجب فتح المحلات وهذا هو معنى سد الذريعة لا الاحتمالات البعيدة ففتحها سدا لذريعة السرقة واجب.

من جانبه اوضح الشيخ سعود الفنيسان عميد كلية الشريعة بجامعة الإمام محمد بن سعود أن إغلاق المحلات التجارية وقت الصلاة هو استعداد للصلاة والتهيؤ لها وهو أمر مشروع بخلاف من قال انها بدعة والقرآن ينص على ذلك حيث قال تعالى (يا أيها الذين آمنوا إذا نودي للصلاة من يوم الجمعة فاسعوا إلى ذكر الله وذروا البيع ذلكم خير لكم إن كنتم تعلمون) وهذا أمر يطبق على صلاة الجمعة وغيرها من الصلوات المفروضة وان البدعة من قال إنها بدعة، وأما أنها لم تكن في صدر الإسلام فالصحابة والتابعون كانت أكثر أعمالهم طاعات ولم يشتغلوا بالتجارة كما هو الآن، وخلاصة القول ان من قال إغلاق المحلات بدعة ولم يكن في الإسلام فهذا غير صحيح ولم يدل عليه قرآن أو سنة.

تقرير لهيئة رقابة أميركية: تصفح المواقع الإباحية سبب الأزمة المالية العالمية!!

واشنطن ـ سي.إن.إن: كشف تقرير لهيئة رقابة حكومية أميركية أن الغالبية الساحقة من موظفي هيئة الأوراق المالية والتداول في الولايات المتحدة، والتي يناط بها مهمة مراقبة البورصة والشركات، كانوا طوال فترة الأزمة المالية التي أدت إلى دفع أميركا والعالم إلى حافة الانهيار غارقين في متابعة المواقع الجنسية وتحميل صور العراة.

ويقول التقرير ان الموظفين والعاملين بدوامات جزئية في الهيئة، ويبلغ عددهم 33 شخصا أمضوا ساعات طويلة كل يوم في استخدام أجهزة الكمبيوتر الحكومية لأهداف جنسية، متناسين مهماتهم الوظيفية التي يتقاضون عليها رواتب تتراوح بين 90 و223 ألف دولار سنويا.

ويشمل التقرير أدلة واضحة وتفصيلية، بينها أن مديرة إحدى المكاتب الفرعية دخلت إلى مواقع إباحية 1800 مرة خلال أسبوعين، باستخدام أجهزة حكومية، وقامت بتحميل 600 صورة جنسية على جهاز كمبيوتر رسمي.

الأزمة العالمية أغرقت العالم

وفي المركز الرئيسي للهيئة، قام أحد المحامين بتصفح هذه المواقع لمدة ثماني ساعات يومية، أي معظم وقت دوامه، ومن ثم حمل أفلاما خلاعية كثيرة إلى حد استهلك معه كل سعة ذاكرة الكمبيوتر، فبدأ بحفظ الأفلام على أقراص ممغنطة نقلها إلى منزله بالصناديق نظرا لكثرتها.

وبحسب التقرير، فإن هذه الممارسات تسود الهيئة منذ خمس سنوات، ما يعني أنها حصلت في الفترة التي بدأت فيها إشارات الأزمة المالية بالظهور، واستمرت بعد وصول الأزمة إلى الذروة.

وعلق النائب الجمهوري، داريل عيسى، العضو في اللجنة البرلمانية للإصلاح ومراقبة الحكومة على تقرير المفتش الأميركي بالقول: «من المحزن أن نكتشف أن موظفين كبارا في هيئة الأوراق المالية والتداول كانوا يمضون وقتهم في تصفح المواد الجنسية عوضا عن القيام بما يلزم لمواجهة الأمور التي أوصلت اقتصادنا إلى شفير الهاوية». وسارع عيسى إلى الغمز من خطط الإصلاح التي قدمها البيت الأبيض بالقول: «يجب أن تدفع الصدمة التي أحدثها هذا التقرير الجميع إلى إعادة النظر في الخطط الرامية إلى توسيع المهام الاقتصادية لهذه الهيئة».

سجين يختار الإعدام.. رمياً بالرصاص!

واشنطن ـ يو.بي.آي: اختار سجين أميركي حكم عليه بالإعدام في ولاية يوتاه الأميركية تنفيذ عقوبته رميا بالرصاص.

وذكرت شبكة «سي إن إن» الأميركية امس أن قاضيا في ولاية يوتاه وافق على إعدام روني لي غاردنر الذي أدين بتهمة قتل محام عام 1985 بينما كان يحاول الهرب من المحكمة رميا بالرصاص بعدما اختار هذه الوسيلة للموت. وقال غاردنر ردا على سؤال القاضي حول الطريقة التي يريد أن يعدم بها قائلا «أختار فرقة إطلاق النار من فضلك». وستكون هذه المرة الأولى التي تستخدم فيها ولاية يوتاه هذه الطريقة في الإعدام منذ عام 1996 حين اختار جون ألبرت تايلر المتهم باغتصاب طفلة وقتلها الإعدام رميا بالرصاص لإحراج الولاية التي تعتبر الوحيدة التي تقدم خيار الإعدام بهذه الطريقة.

مخالفة مرورية بسبب حصان!

عمان ـ أ.ش.أ: أوقف شرطي من إدارة السير في مدينة «البتراء» السياحية في الأردن شابا يؤجر حصانه للسياح. وحسب القانون، كما نشرت صحيفة «العرب اليوم» الأردنية امس «كان على الشاب أن يؤجر حصانا واحدا لسائح واحد فقط، إلا انه خالف القانون وأجر حصانين لسائحين مما جعله تحت طائلة العقوبة».

وقالت الصحيفة «إن الشرطي خالف الشاب مرة أخرى لعدم وضعه رقما على أحد الحصانين».

وزير التعليم المصري يجازي مدرساً أهلاوياً أساء لـ«الزمالك» في امتحان اللغة العربية

د. أحمد زكي بدر

خالد الغندور

أحمد عفيفي

في حلقة «الرياضة اليوم» بقناة دريم الفضائية ابدى مقدم البرنامج خالد الغندور دهشته من مدرس اهلاوي صاغ اسئلة اختبار اللغة العربية بطريقة ينتقد فيها صراحة سلوك لاعبي الزمالك في مباراتهم مع اتحاد الشرطة التي شهدت شجارا كبيرا بعد انتهائها وتناولت الاسئلة سخرية واضحة من لاعبي الزمالك وبخاصة اللاعب حازم امام الذي تم طرده اثناء المباراة لانتزاعه الكارت الاصفر من يد الحكم والقائه على الارض.

وعن طريق البرنامج عرف وزير التربية والتعليم د. احمد زكي بدر بالواقعة فأمر بالتحقيق فيها وثبت بالفعل تورط المدرس الذي وضع الاسئلة وبناء عليه قرر د.أحمد زكي بدر، خصم 10 أيام من راتب المدرس مع حرمانه من أعمال الامتحانات لمدة عام.

وحسب جريدة «اليوم السابع» امس كان إبراهيم محمد إبراهيم، مدرس اللغة العربية، قد أعد امتحان مادة اللغة العربية للصف الثاني الاعدادي لشهر مارس، وورد بالامتحان في التعبير «أن العقل السليم في الجسم السليم، تحدث عن أثر الرياضة والأخلاق التي يجب أن يتحلى بهما الرياضي مقدما نصيحة للاعبي الزمالك للتحلي بهذه الروح».

كما ورد في سؤال القواعد بذات الامتحان سؤال كتب فيه «ان الرياضة أخلاق وان اللاعب غير الخلوق لا يستحق الاحترام.. وان اللاعب يعد مثالا لعدم احترام اللاعب لناديه، وعدم التخلي بالروح الرياضية فلا تقتد بهذا اللاعب وتحل بالروح الرياضية»، وأسس واضع الامتحان على هذه القطعة مجموعة من الأسئلة في قواعد اللغة العربية.

وقد وردت لوزارة التربية والتعليم عدة شكاوى حول هذا الامتحان، وأمر د.أحمد زكي بدر، وزير التربية والتعليم، بإجراء تحقيق فوري فيها، وجاءت نتيجة التحقيق بأن المفترض في سؤال التعبير ألا تتم الإساءة لأحد، وأن واضع الامتحان أساء للاعب معين بالاسم في سؤال النحو، وكان يتوجب على واضع الامتحان أن يراعي عدم ذكر أسماء، وألا يوجه لوما أو عتابا وألا يسخر من تصرفات أحد.

وأكد بدر أن المعلم صاحب رسالة تربوية وعليه المحافظة على قدسية الامتحان وهدفها التربوي، بعيدا عن أي مؤثرات أو انتماءات تسيء إلى المنظومة التعليمية ولن نسمح بأي تجاوزات.

سلم موسيقي في مترو أنفاق سانتياغو

باريس ـ أ.ش.أ: في محاولة لتشجيع ركاب مترو انفاق سانتياغو عاصمة شيلي على بذل المجهود البدني للحفاظ على الصحة العامة وامتلاك قلوب من حديد، تم وضع سلم موسيقي له نغمات البيانو نفسها الى جانب السلم الكهربائي في إحدى محطات المترو حتى تصعد عليه الجماهير في إطار حملة للترويج لممارسة الرياضة بعد أن تزايدت الامراض القلبية بسبب قلة الحركة.

وذكرت صحيفة «لوموند» الفرنسية أن إحدى الشركات الخاصة قامت ببناء سلم موسيقي مصنوع من البلاستيك يصدر نغمات مماثلة لنغمات البيانو في كل مرة تضغط فيها قدم راكب على احدى درجات السلم.

واستغل بعض هواة الموسيقى السلم الموسيقي ليعزفوا مقطوعات فنية شهيرة بالصعود والنزول على السلم مثل سيمفونيات بيتهوفن في محاولة لجذب انتباه الركاب للصعود على السلم الثابت الموسيقي بدلا من السلم المتحرك الكهربائي.

وأشاد رئيس رابطة الصحة والقلب في سانتياغو البروفيسور جورج بارتولوتشي بالمبادرة، مؤكدا أن صعود السلم بشكل منتظم للاشخاص الذين لا يعانون من أمراض الاوعية الدموية كفيل بتقليل مخاطر تعرضهم للأزمات القلبية.

ومن المقرر أن يتم تعميم هذا السلم في العديد من محطات مترو سانتياغو اذا لاقت التجربة الحالية قبولا لدى الجماهير.

ألفيس «التقليد» يروّج لرئيس الوزراء البريطاني

مقلد (ألفيس بريسلي) مارك رايت (يسار) يصافح رئيس الوزراء البريطاني غوردون براون قبيل حفل أقيم للترويج لحزب العمال البريطاني في كلية «لودج بارك» للتكنولوجيا في مدينة كوربي، وذلك في إطار الانتخابات المزمعة إقامتها قريبا في بريطانيا. (رويترز)

قتلا تاجر أدوات كهربائية ومثّلا بجثته

إحالة أوراق أستاذ بكلية الطب وممرض إلى المفتي

القاهرة ـ أ.ش.أ: أحالت محكمة جنايات شمال القاهرة، برئاسة المستشار جمال القيسوني، في جلستها امس أوراق الطبيب محمد أحمد غريب، الأستاذ بكلية طب جامعة عين شمس، ومحمد عيد الممرض الذي يعمل معه في عيادته، إلى فضيلة المفتي لاتخاذ رأيه في إعدامهما بعد اتهامهما بقتل محمد مختار أحمد تاجر أدوات كهربائية والتمثيل بجثته داخل العيادة، وحددت جلسة 25 مايو المقبل للنطق بالحكم.

أحداث القضية تعود إلى عثور مباحث القاهرة على كيس بلاستيك أسود بداخله رأس آدمية وكفان وذراعان، إضافة إلى كيس آخر بداخله بنطلون وقميص وحذاء في أماكن مختلفة من القاهرة، وبمعاينة الجثة تبين أنها مقطعة بواسطة منشار كهربائي، وأن مرتكب الحادث أشعل النار فيها ودهسها بسيارته لإخفاء معالمها.

أفادت تحريات المباحث بأن الطبيب المتهم كان بينه وبين المجني عليه خلافات بسبب رفض الأخير إعادة 170 ألف جنيه، كان حصل عليها من الطبيب لاستثمارها.

وقد تعثر المجني عليه في سدادها، واستطاع الطبيب أن يحصل على حكم بحبسه ثلاث سنوات واتصل به يوم الحادث وطلب منه الحضور إلى عيادته الخاصة بمنطقة مصر الجديدة، لتسوية الأمر.

وقد أحضر المجني عليه 15 ألف جنيه، كجزء من المديونية وطلب تحرير شيكات عليه بالمبلغ المتبقي مقابل حصوله على مخالصة يقدمها للمحكمة لإسقاط الحكم الصادر ضده، لكن المتهم رفض، فأخبره التاجر بأن عليه اللجوء للقانون للحصول على حقه، إلا أن الطبيب أخرج سلاحه الناري وأطلق الرصاص على التاجر.

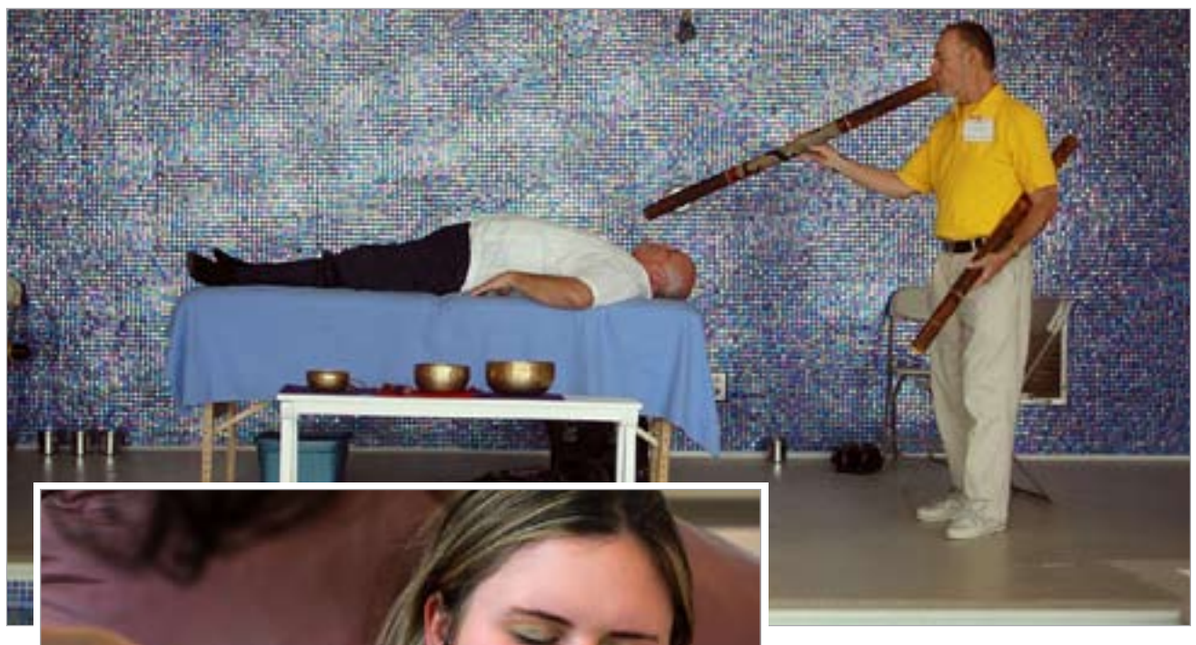

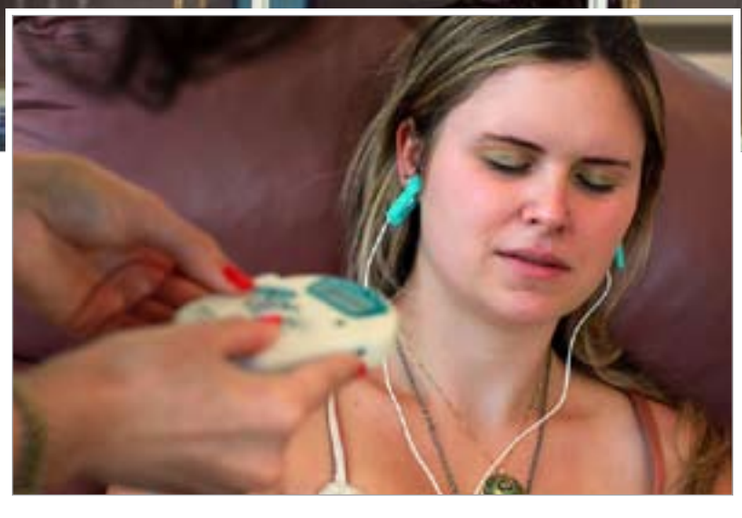

العلاج بالطاقة

فرانك ويليس معالج بالطاقة، يستخدم أدوات غير تقليدية لإرسال اهتزازات صوتية للمتطوع راندال رودريجز وذلك أثناء مؤتمر عقد حول «الطب المتكامل» في جامعة ميامي ميلر للطب في ولاية فلوريدا، وتشمل مجالات للطب غير التقليدي. وفي الصورة الأخرى إحدى المتطوعات أثناء خضوعها لعلاج أعصاب الدماغ عن طريق الحث الكهربائي. (أ.ف.ب)

صحتك

5 نصائح لتجنب آلام الظهر

القاهرة ـ وكالات: أوضحت صحيفة آي بي سي الإسبانية، أن آلام الظهر هي واحدة من الأمراض الأكثر شيوعا التي نواجهها كل يوم، وقد أوضحت 10 نصائح سهلة للمتابعة كل يوم.

اولها: من الضروري الحفاظ على وضع جيد للنوم والوقوف والجلوس، والتأكد من استقامة الظهر والعمود الفقري ومن أسباب زيادة هذه الآلام عند الشباب هي ارتداء الكعب العالي وارتداء الملابس الضيقة.

ثانيا: لابد من تقليل الوزن حيث إن زيادته يؤثر على العظام ويجعلها تتحمل وزنا أكبر.

ثالثا: إذا كان عملك يتطلب الجلوس لساعات طويلة يجب أن تقوم بتدريبات أثناء يوم العمل لتجنب الألم، على الأقل مرة واحدة حيث تقوم بأخذ استراحة لمدة ساعة تقوم فيها بالسير على الأقدام، أيضا تطلب الحصول على كرسي مريح لمنع تفاقم الإصابة.

رابعا: هناك حالات متطورة تصل لدرجة أن يتأثر الظهر بأي عمل بسيط حتى من انحناء الجسم لربط الحذاء وفي هذه الحالات يرجع السبب إلى صلابة في الجسم، ولذا لابد من تقوية عضلات الظهر وعمل تدريبات لمدة 10 دقائق يوميا.

خامسا: من الأسباب التي تسبب آلام الظهر التهاب المفاصل، ومشاكل الكلى، وإصابات النخاع الشوكي، وعند وجود هذه الحالات يستحسن زيارة طبيب مختص على الفور لتلقي العلاج.