الأربعاء
Wednesday, February 01, 2012 - Issue No. 12894
9 ربيع الأول 1433 الموافق 1 فبراير 2012
100 فلس
64 صفحة

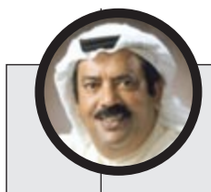

أسسها
خالد يوسف
المرزوق
رحمه الله
في العام
1976

# الأنباء

كويتية • يومية • سياسية • شاملة
www.alanba.com.kw

أحمد بهبهاني

**بهبهاني: 79,6 مليون دينار الأرباح التشغيلية لـ «الأهلي» في 2011 بنمو 9٪** 45

سمير النفيسي ومحمد العمر مع غوردن براون (سعود سالم)

**غوردن براون متحدثاً في المؤتمر الاقتصادي العقاري العالمي لـ «بيتك»: اقتصاد الكويت قادر على دعم النمو الاقتصادي العالمي لإمكانياته النفطية الهائلة** 47

ولنا رأي

## كلمات كويتية هادئة في بحر الانفعالات

النار التي «شبت» في العديلية بالامس وقبلها التطاول على أصول مجتمعنا الموحد الاصيل، أمر مؤلم ومحزن ولا يرتضيه اي كويتي، لان الكويتيين جميعا لا يحبون اهدار كرامات الناس والتطاول على أصول شعبنا بكل اطيافه من عوائل وقبائل ومذاهب أو على أي مكون من نسيج المجتمع الكويتي ولا يقبلون في الوقت نفسه بـــ «خرق» القانون المتمثل في الاقدام على ارتكاب خطيئة حرق مقر مرشح حتى ولو اساء الى فئة بعينها لأن القانون أولا وأخيرا هو الحكم.

ان من اقدم على حرق المخيم وأدى العرضة وانتزع وحطم كاميرات مصوري الصحف ومنهم مصور «الأنباء» وهم يقومون بواجبهم المهني من اجل تغطية الانتخابات، بل تجاوز واخذ كرت الذاكرة، بكل تأكيد ارتكب اساءة بالغة وخرق هيبة الدولة بل القانون والدستور في آن واحد.

لا يختلف اثنان على ان وحدة الجبهة الداخلية لديرتنا الشامخة هي مسؤولية شعبنا الوفي الاصيل الذي هو في الحقيقة الصمام الحقيقي حاضرا ومستقبلا وهذه الوحدة المجربة هي التي قصمت ظهر الاحتلال العراقي الباغي في 1990/8/2 وقبرت اطماع المقبور صدام حسين وزمرته البعثية وكانت مفتاح تحرير الكويت.

كلمتنا لأهل الديرة اليوم رسالة للناخب الكويتي وهو عزوتنا ونحن نعيش نعمة هذه الحرية والديموقراطية وفرصتنا جميعا ايضا صبيحة يوم غد الخميس 2 فبراير الجاري لطي صفحات الماضي بكل مثالبها وانتكاساتها والتصويت «بعقل لا بعاطفة» لاختيار 50 نائبا يعيدون دولة المؤسسات النظيفة على جميع الاصعدة، ونحن قادرون بحول الله وتوفيقه على اختيار من يمثلنا في المرحلة الآنية واللاحقة لتطبيق سيادة القانون والتشريع لما هو قادم من تنمية وازدهار بكل المصداقية والشفافية ولدينا رئيس جديد لمجلس الوزراء نعضده بإيصال النائب الذي يملك المواصفات المتفق عليها منا جميعا.

ونذكر أهلنا في الكويت بأننا بخير ونعمة ورخاء ولله الحمد والمنة، لارتفاع أسعار البترول وهذا يعني انعكاسا ايجابيا على مدخول الدولة والمواطن الكويتي العزيز.

لذا بات من الضروري جدا ان نأخذ بعين الاعتبار ان يكون اختيارنا الانتخابي اختيارا صحيحا لأن الـ 50 عضوا هم من سيخططون لاستشراف المستقبل تحسبا لنزول أسعار النفط عالميا، لا سمح الله.

وهذه فرصة لكي نحيي جهود كل الوزراء كل في وزارته واختصاصه لتطبيق القانون على كل من تسول له نفسه الامارة بالسوء حرق الكويت وادخالها في فتن النفق المظلم، بأن يطبق القانون فورا لانه وكما جاء في الاثر «من امن العقوبة اساء الادب» فالحزم الحزم ضد كل من يحاول حرق الاخضر واليابس ويخرب ديموقراطيتنا بزرع الكراهية المتعمدة.

الكل متفق في الكويت على ان الدستور هو النهج والاساس الذي ارتضيناه وقد كفل للحاكم والمحكوم الحقوق والواجبات، ومن هنا نطالب سمو الشيخ جابر المبارك رئيس مجلس الوزراء بدعم وزرائه في تطبيق القانون على الجميع حفاظا على الديرة واهلها.

ان الكويت تنتظر الناخب يوم غد الخميس وهي فرصتنا الحقيقية بعيدا عن كل المؤثرات علينا بعد ان اخترنا الديموقراطية طريقا لا بديل له ولا رجعة عن مسارنا السياسي، ان نحسن الاختيار، فمصلحة الكويت اليوم تتطلب برلمانا قادرا على تحقيق خطة التنمية التي رصد لها 37 مليار دينار وكفانا مزايدات ونقولها في «الأنباء» وبأعلى صوت: يا أهلنا في الكويت فزعتكم، التصويت واجب وطني وحق للمواطن الناخب، بان تحضروا يوم الانتخاب والاقتراع وتضعوا صوتا حسب وعيكم السياسي الذي يجب ان يبرز بأجلى معانيه والتركيز على اختيار افضل المرشحين بعيدا عن اي عوامل شخصية او فئوية او قبلية او طائفية فالكويت وطن الجميع ومصلحتها فوق اي اعتبار آخر.

ان حسن اختيار الناخبين للمرشحين يوم الخميس وحسن انتقاء الحكومة للوزراء كفيلان بتشكيل مجلس تشريعي ومجلس تنفيذي قادرين على تحقيق طموحات الكويت والكويتيين.

ليس عيبا ان نخطئ ولكن كل العيب ان نستمر في ارتكاب الخطأ ذاته وهذا مسلك اخلاقي متفق عليه ونحن واثقون اليوم اكثر من اي زمان مضى بأن الناخب الكويتي سيصحح ويتدارك ما ارتكبناه من اخطاء.

لم يعد ممكنا اعادة التأزيم وهدر الوقت العبثي الذي أخّر الكويت ولا ندري حقيقة ان كانت كلماتنا تتجاوز العتاب والتوجيه، فعلى قدر المحبة يكون العتاب وهذه هي كلماتنا، سطور ورأي حر صادق موضوعي منزه عن الاهواء والاغراض الشخصية والاجندات وهو بلا شك صوت الكويت والناخب الكويتي وبعده صوت العقل بعيدا عن الصراخ والعويل والانفعال والتشنج الذي ساد حياتنا وتمادى في قلب الحقائق وتغليب الشعارات على المضمون والمغالطات على حساب الحقيقة.

غدا الخميس يا شعب الكويت فرصتكم، وبهدوء وتعقل نحتكم الى صوت الديموقراطية الحقة التي نؤمن بها كمبدأ وسلوك وممارسة ووسيلة وغاية وضمن الضوابط الديموقراطية نضع النقاط فوق الحروف ونحدد 50 نائبا جديدا.

ان الحرف والكلمة والجملة في «الأنباء» مسؤولية وان الكويت هي ام الجميع، ومصلحتها يجب ان تكون لها الأولوية وذلك في اختيار الديموقراطية وبحق الكويت التي ائتمنتنا على اسمها وعلى سمعتها وشرفها وعلى كرامتها وهذا كله لنرد للكويت ما لها علينا من فضل ولنصوت للكويت يا أهل الكويت، فالديرة تنتظر الناخب فلا تخذلوها ولنمنع مداخيل الشر.

الأنباء

صاحب السمو التقى 12 نائباً سابقاً.. ومجلس الوزراء أكد أن الحرية لا تعني التعدي على كرامة الآخرين والتعامل مع ذلك لا يكون بالتخريب والفوضى

## الديوان الأميري: من يمس القبائل يمس الكويت وتعليمات بمحاسبة المتسببين في أحداث العديلية

حسين البريكان ـ سلطان العبدان

طغت أحداث مساء الاثنين في «العديلية» على الساحة السياسية امس وسط أجواء من الترقب لتداعياتها التي امتدت على خطوط عديدة في المشهد.

صاحب السمو الأمير الشيخ صباح الأحمد التقى 12 نائبا سابقا لبحث تداعيات الاحداث. وقال النائب السابق شعيب المويزري: ان 12 نائبا سابقا تشرفوا بلقاء سمو الأمير اليوم (امس) وقد ابلغنا سموه انه مستاء لما حدث. وصرح نائب وزير شؤون الديوان الأميري الشيخ علي الجراح بأن الديوان الأميري تابع الاحداث المؤسفة التي وقعت مساء الاثنين والتي تعتبر بحق خروجا سافرا عن اخلاقيات الشعب الكويتي ولا تمت بصلة الى عاداتنا وتقاليدنا التي تربت عليها اجيال من شعبنا، وأكد أن من يمس القبائل كأنما مس الكويت كلها، وقد صدرت التعليمات اللازمة لاتخاذ الاجراءات القانونية الكفيلة بمحاسبة كل من ساهم او حرض على افتعال تلك الاحداث المؤسفة. مجلس الوزراء الذي عقد اجتماعا استثنائيا اكد ان ممارسة الحرية لا تسمح بالتعدي على كرامة الآخرين والتعامل مع أي تجاوز لهذه الحرية لا يكون بردود الفعل الانفعالية والفوضى والتخريب، وكلف المجلس الجهات المعنية باتخاذ الإجراءات القانونية لمواجهة كل مظاهر الخروج على احكام القانون وإشاعة الفوضى والإخلال بالأمن العام. على صعيد متصل، قال المحامي محمد منور انه تقدم صباح امس بدعوى مستعجلة لشطب ترشيح محمد الجويهل وحددت جلسة اليوم لنظرها، مبينا ان ما حصل بالأمس يؤكد سوء سلوك الجويهل وعدم صلاحيته لتمثيل الأمة، في المقابل تقدم الجويهل ببلاغ عن احراق مقره الانتخابي في العديلية. ومساء امس تجمعت حشود كبيرة تقدر بعشرات الألوف في المقر الانتخابي للنائب السابق ومرشح الدائرة الرابعة مسلم البراك في ندوة البراك الختامية حيث تحدث عدد من النواب السابقين والمرشحين معربين عن اعتزازهم بقبيلة مطير ومنددين بالخطاب الفئوي والعنصري على حد تعبيرهم. وقال النائب السابق عبدالله البرغش انهم لا يستطيعون ضرب القبائل بالحضر من خلال هذه الفتن، مضيفا انه اذا وصل الى البرلمان فسيقدم استجوابا لرئيس الوزراء، وقال مرشح الدائرة الرابعة مبارك الحجرف ان الفتنة نائمة ولعن الله من أيقظها. بدوره، قال النائب السابق د.ضيف الله أبورمية ان الموضوع واضح، مبينا ان كرامة الشعب والوطن والقبيلة لا يمكن التخلي عنها، وأوضح المرشح خالد شخير المطيري ان ما تم بالعديلية هو مزاد علني لبيع الكويت.

وقال النائب السابق الصيفي مبارك الصيفي ان القبائل هي أساس العرب، مؤكدا امتزاج دماء الكويتيين في الثاني من أغسطس، وقال النائب السابق علي الدقباسي «كلنا مطير ومن يرشهم بالماء نرشه بالدم، فما حدث في العديلية حذرنا منه في استجواب وزير الإعلام السابق» وقال المرشح نواف ساري انه «إن وصل الأمر للكرامة فلن نصمت وسننزل الى الشارع من أجل كرامتنا»، وأكد النائب السابق محمد الهطلاني ان تجمع اليوم هو تجمع وحدة وطنية وتواجدنا رسالة واضحة للقيادة السياسية بأنه آن الأوان للتوقف عن ضرب الوحدة الوطنية، وقال المرشح محمد المسيلم ان الحكومة تتفرج. في المقابل، طالب النائب السابق ومرشح الأولى صالح عاشور الحكومة بالاستقالة لعدم قدرتها على الحفاظ على أمن البلد، فيما شدد النائب والوزير السابق ومرشح الـ 2 علي الراشد على احترام قبيلة مطير وجميع القبائل، ورفض ما أسماه بـ «الغوغائية» واخذ الحق باليد بعيدا عن احترام القانون وهو كفيل بالمعالجة.

• التفاصيل ص3و4

حشد من الحضور في المقر الانتخابي لمسلم البراك احتجاجا على الإساءة لقبيلة مطير (سعود سالم)

سمو الشيخ ناصر المحمد لدى وصوله مساء أمس وفي استقباله سمو الشيخ جابر المبارك والشيخ فيصل السعود وحشد من كبار الشيوخ ورجالات الدولة (هاني الشمري)

## المبارك على رأس مستقبلي ناصر المحمد: مواقف «أبو صباح» الوطنية مشهودة

محمد هلال الخالدي

وصل مساء أمس الى البلاد رئيس الوزراء السابق سمو الشيخ ناصر المحمد عائدا من إجازة خاصة في جنيف.

وأشاد سمو رئيس مجلس الوزراء الشيخ جابر المبارك بمواقف سمو الشيخ ناصر المحمد الوطنية وقال خلال استقبال سمو الشيخ ناصر المحمد مساء أمس: «ان من واجبي أن أكون في مقدمة مستقبلي أخي وصديقي ورفيق عمري»، وأضاف: «ان هذا العدد الكبير من أهل الكويت الذين جاءوا لاستقبال سموه يدل على مكانته ومحبته في قلوب أهل الكويت، وهذا ليس غريبا عليهم وليس غريبا على «أبوصباح» هذه المحبة وهذا التقدير لأن مواقف سموه الوطنية الكبيرة تجعلنا نخجل ألا نرد له هذا الواجب».

كما وجه سمو الشيخ جابر المبارك رسالة الى الناخب الكويتي قال فيها: «اننا نشهد هذه الأيام عرسا ديموقراطيا، نتمنى فيه أن يرد الناخبون الكويتيون التحية لصاحب السمو الأمير بمثلها وان يضعوا الكويت وأهلها في عيونهم وقت التصويت».

### محليات

السديراوي: لا تأجيل لموعد صرف كادر المعلمين 09
أسماء 1464 خريجاً وخريجة في جامعة الكويت للفصل الدراسي الأول 38 39

سيد حسين القلاف

**سيد حسين القلاف لـ «الأنباء»: هناك من يسعى لأن يرسم صورة سيئة عن الديموقراطية في الكويت** 24 25

م.عادل الخرافي

**عادل الخرافي لـ «الأنباء»: لا أمتلك عصا سحرية لحل المشكلات لكن أملك الرؤية والمقومات وتاريخاً جيداً في مجال العمل التخصصي** 17

د.محمد العبدالجادر

**محمد العبدالجادر: سأذهب إلى صناديق الاقتراع مرفوع الرأس لأصوّت لكويت المستقبل ولشرفاء الأمة** 14 15

شايع الشايع

**شايع الشايع لـ «الأنباء»: إقرار قانون الذمة المالية للنواب والوزراء أهم أولوياتي في المجلس المقبل وعلى الناخبين حسن الاختيار** 29

المحامية ذكرى الرشيدي

**ذكرى الرشيدي لأبناء الجهراء: أنا ابنتكم ولن أخذلكم ما حييت.. و2/2 يوم تاريخي سنحدد به مصير وطن** 20

م.محمد بوشهري

**محمد بوشهري لـ «الأنباء»: عانينا ضعف السلطتين.. وإصلاح الحكومة ومجلس الأمة واستقلالية القضاء متطلبات المرحلة المقبلة** 27

د.علي العمير

**العمير: ما حدث بالعديلية أول من أمس لا يمكن قبوله وهذا مؤشر بأن التجاذبات السياسية بلغت حداً غير مسموح به** 18

محمد مروي الهدية

**محمد مروي الهدية لـ «الأنباء»: علينا تحسين أوضاع المتقاعدين وتمكين الشباب من تقلّد مناصب قيادية في الدولة** 23

الأنباء
الاربعاء 1 فبراير 2012

# صاحب السمو استقبل براون والخرافي والمبارك والحمود

استقبل صاحب السمو الأمير الشيخ صباح الأحمد بقصر بيان صباح أمس رئيس وزراء المملكة المتحدة السابق غوردون براون والوفد المرافق وذلك بمناسبة زيارته للبلاد. وحضر المقابلة نائب وزير شؤون الديوان الأميري الشيخ علي الجراح. كما استقبل صاحب السمو الأمير الشيخ صباح الأحمد بقصر بيان صباح أمس رئيس مجلس الأمة السابق جاسم الخرافي. واستقبل سموه رعاه الله بقصر بيان صباح أمس سمو الشيخ جابر المبارك رئيس مجلس الوزراء. واستقبل سموه بقصر بيان ظهر أمس نائب رئيس مجلس الوزراء ووزير الدفاع ووزير الداخلية الشيخ أحمد الحمود.

صاحب السمو الأمير الشيخ صباح الأحمد مستقبلا غوردون براون

.. وسموه مستقبلا جاسم الخرافي

# ولي العهد استقبل الخرافي والحمود والخالد وتلقى إهداء العجيري

سمو ولي العهد الشيخ نواف الأحمد يتلقى كتاب «الاسطرلاب» من د.صالح العجيري

استقبل سمو ولي العهد الشيخ نواف الاحمد بقصر بيان صباح امس رئيس مجلس الامة السابق جاسم الخرافي.
كما استقبل سموه بقصر بيان امس نائب رئيس مجلس الوزراء ووزير الدفاع ووزير الداخلية الشيخ احمد الحمود.
الى ذلك، استقبل سمو ولي العهد الشيخ نواف الاحمد بقصر بيان صباح امس رئيس جهاز الامن الوطني الشيخ محمد الخالد.
كما استقبل سموه سفيرنا لدى مملكة البحرين الشقيقة الشيخ عزام الصباح.
واستقبل سموه د.صالح العجيري حيث اهدى سموه كتابا بعنوان «الاسطرلاب»، وهو احد اهم واشهر الآلات التي انتشرت في العالم واستخدمها علماء الفلك والباحثون في كثير من المجالات، وقد شكره سموه متمنيا له التوفيق والنجاح.

أمة 2012
1
مرشحكم المحامي الدكتور
عبدالله محمد الطريجي
لأجل كويت الماضي والحاضر والمستقبل بصدق نعمل
الكويت في أعناقنا أمانة.. إدلاؤك بصوتك أمانة
نعمل لأجل الكويت وطن أجدادنا وآبائنا ومستقبل أبنائنا
أخي الناخب .. أختي الناخبة
• لأجل الكويت لنحسن الإختيار فأنتم أصحاب القرار
• من لا يدلي بصوته فإنه يصوت لمن لا يريد
اللجنة الإعلامية للرجال
٥٥١١٢٤٠٠ - ٥٥١١٢٦٠٠
اللجنة الإعلامية للنساء
٥٥١١٢٧٠٠ - ٥٥١١٢٨٠٠
@dr_a_alturaiji
@alturaiji1

إربحها مع كيمز
إشترك بكيمز إنترنت وادخل السحب على
سيارة دودج تشالنجر 2012
1822822
www.kems.net
www.facebook.com/KEMS
@kemsinternet
KEMS
كيمز .. إنترنت أسرع

# الديوان الأميري: رص الصفوف والابتعاد عما يؤدي لضرب الوحدة الوطنية

استنكر الديوان الأميري وعدد من المرشحين والنواب السابقين ومؤسسات المجتمع المدني ومختلف التيارات الأحداث التي جرت أمس الأول في منطقة العديلية وتطاول مرشح الدائرة الثالثة محمد الجويهل على قبيلة مطير، مؤكدين رفضهم لكل ما يمس الوحدة الوطنية ويثير الفتنة بين أبناء الشعب. في البداية صرح نائب وزير شؤون الديوان الأميري الشيخ علي الجراح بأن الديوان الأميري تابع الأحداث المؤسفة التي وقعت مساء أمس الاول التي تعتبر بحق خروجا سافرا عن أخلاقيات الشعب الكويتي ولا تمت بصلة الى عادتنا وتقاليدنا التي تربت عليها أجيال من شعبنا ففي الوقت الذي يتطلع فيه الجميع الى يوم الانتخابات ليختار الشعب من يمثله لمجلس الأمة المقبل والأمل معقود على فترة من الوئام والتلاحم بين السلطتين التشريعية والتنفيذية لتحقيق تطلعات الشعب الكويتي الوفي في العزة والكرامة والرخاء تفاجئنا جميعا أحداث مؤلمة تنخر في جسد الأمة وتدق إسفينا في نسيج الشعب الواحد الى جانب ما تمثله تلك الممارسات من خروج على القانون. والديوان الأميري إذ يعرب عن ألمه وأسفه لما وقع فإنه يطلب من الجميع الابتعاد عن كل ما يعكر صفو الأجواء الديموقراطية التي نعيشها ويدعو الى رص الصفوف وتوحيد الكلمة والالتزام بأحكام القانون دائما ونبذ كل ما يؤدي الى تغذية روح الطائفية والقبلية والفئوية وضرب الوحدة الوطنية ومن يمس القبائل كأنما مس الكويت كلها. وقد صدرت التعليمات اللازمة لاتخاذ الاجراءات القانونية الكفيلة بمحاسبة كل من ساهم أو حرض على افتعال تلك الأحداث المؤسفة.

**الموبزري: 12 نائباً سابقاً التقوا الأمير**

من جانبه قال مرشح الدائرة الرابعة النائب السابق شعيب الموبزري: ان 12 نائبا سابقا تشرفوا بلقاء صاحب السمو ظهر امس.

**العنجري: الوحدة الوطنية**

بدوره حذر مرشح الدائرة النائب السابق عبدالرحمن العنجري من أن الوحدة الوطنية في خطر بسبب الممارسات الخاطئة لبعض الاشخاص ووسائل الإعلام الفاسد التي تعزف على وتر تمزيق النسيج الاجتماعي الكويتي الى بدو وسنة وشيعة، مؤكدا ان قبائل الكويت جزء رئيس من مكونات المجتمع وأي إساءة لأي قبيلة تعد اساءة لكل الشعب الكويتي.

**عسكر: خط أحمر**

وأكد مرشح الدائرة الرابعة النائب السابق عسكر العنزي ان الوحدة الوطنية خط أحمر لأن استقرار المجتمع وأمنه هما السبيل الوحيد لتحقيق التنمية والتقدم والرقي في جميع المجالات، محذرا من ان الفترة الأخيرة شهدت أحداثا دخيلة على مجتمعنا الصغير المتماسك.

**مزيد: التطاول على القبائل يجر البلد إلى فوضى**

اما النائب السابق حسين مزيد فقال ان التطاول على أحد مكونات المجتمع الكويتي وضرب القبائل وقبيلة مطير خصوصا، يجر البلد الى فوضى سياسية، مشددا على ان يكون هناك حد حكومي لما يحدث، لأن القبائل خط أحمر وهي إحد مكونات المجتمع الكويتي رغما عن هذا السفيه.

**طرقي سعود: الإساءة يجب ألا تمر**

بدوره، قال مرشح الدائرة الرابعة طرقي سعود إن ما حذرنا منه من الصمت الحكومي المستغرب إزاء ما يحدث من محاولة البعض تمزيق النسيج الوطني ما هو إلا مؤشرات على بقاء النفس السابق ذاته في إدارة البلاد، موضحا ان ما قام به الجويهل سيكون له المزيد من التبعات إن لم يتم شطبه وعدم تمكينه من خوض الانتخابات وذلك بعد ان زاد في ممارسة الإساءة لقبيلة «مطير» في ندوة كان الواضح منها تأجيج الشارع لغاية في نفس يعقوب.

**«المحامين»: كرامات الناس مصونة**

من جانبها، أصدرت جمعية المحامين بيانا استنكرت فيه إساءة محمد الجويهل لقبيلة مطير، وقالت: ما حدث من تعد وتطاول على أبناء احدى القبائل نعتبره تطاولا على الشعب الكويتي بأكمله.

**التجمع السلفي: البعض يحاول إشعال نار الكراهية**

كما اصدر التجمع الإسلامي السلفي استنكر فيه ما صدر من بعض المرشحين من خروج غير مسبوق عن الأساليب المألوفة في الانتخابات النيابية، مشيرا في بيان له الى أن فترة الانتخابات فرصة ثمينة لتقديم الأفكار الجديدة، والآراء المتميزة، والخطط الطموحة، والتسابق لتقديم الأفضل في خدمة الكويت والكويتيين.

**المنبر: تدن في مستوى الطرح**

بدوره أصدر المنبر الديموقراطي بيانا حول المستجدات على الساحة الانتخابية 2012 أكد فيه ان الأجواء الانتخابية لهذا العام صاحبها تدن ملحوظ في مستوى الطرح والهجوم الشخصاني المدمر بين بعض المرشحين دون ادنى اعتبار لأي خطوط حمراء أو مراعاة للجو العام.

# بن حثلين: ما يمس قبيلة مطير يمس جميع القبائل

أكد الشيخ سلطان بن حثلين شيخ قبيلة العجمان في الكويت انه «لا يقبل المساس بالوحدة الوطنية ولا يرضى بمن يثير الفتن ويمزق أبناء الشعب الواحد» وقال في تصريح له امس «ان قبيلة مطير نسيج من المجتمع الكويتي الذي جبل على المحبة والإخاء وما يمس قبيلة مطير يمس جميع القبائل وأبناء الكويت».


الشيخ سلطان بن حثلين

# «الخريجين»: نرفض خطابات الكراهية

دعا رئيس جمعية الخريجين سعود العنزي كل المواطنين الى ضرورة احترام الدولة ومؤسساتها ودستورها وقوانينها، رافضا كل سلوك من شأنه العبث بمكونات المجتمع والدولة من اجل مصالح شخصية ودوافع عنصرية، مؤكدا ان خطابات الكراهية والبغضاء تتعارض وحرية الرأي وتجرمها جميع دساتير الدول الديموقراطية.

# أحمد بن مطيع: على وزير الداخلية تطبيق القانون في حق الجويهل

طالب مرشح الدائرة الخامسة د.أحمد بن مطيع وزير الداخلية باتخاذ الإجراءات اللازمة في حق المرشح محمد الجويهل الذي تعدى باللفظ والإساءة الى قبيلة مطير عملا في اثارة الفتنة بين أطياف المجتمع الكويتي وزعزعة استقراره قبل يوم واحد على موعد انتخابات 2012. وقال بن مطيع في تصريح صحافي: «في الوقت الذي نسعى فيه لجمع الشمل والاتحاد وترسيخ مفهوم وقيم المواطنة بين أفراد المجتمع الكويتي يخرج أحد المخربين ليسيء ويتعدى ويشتم ابناء البلد والحكومة تقف موقف المتفرج مكتوفة الأيدي، وعلى وزير الداخلية الشيخ احمد الحمود التدخل الفوري والمباشر واتخاذ الاجراء اللازم بما يستلزمه القانون في حق من يعتقد نفسه في مكانة لا يمكن المساس بها ليفعل ما يحلو له من تمزيق للوحدة الوطنية دون ان يكون هناك رادع له ولأمثاله من اصحاب الفتن، ويجب اتخاذ إجراء عاجل ضد الجويهل وتطبيق القانون لأنه لن نقبل او نرضى المساس بقبيلة مطير أو أي قبيلة أخرى او عائلة كويتية او مواطن فالجميع ابناء هذا الوطن ولن يأتي من يشكك بولائهم او الاساءة اليهم مثلما فعل الجويهل». وأضاف: «قبيلة مطير قبيلة عريقة لها احترامها وكيانها ونستنكر بشدة ما تعرضت له من إهانات وسنقف جميعنا سدا منيعا ضد أمثاله، وأي إهانة تمس قبيلة من القبائل او العائلات نعتبرها إهانة لكل مواطن كويتي فما حدث بالأمس وتم السكوت عنه ربما سيتعداها لقبائل وعائلات اخرى لذا يجب الوقف بحزم ومحاسبة المتخاذلين والمسيئين». واشار الى ان مسؤولية حفظ الأمن وتطبيقه تقع بالدرجة الأولى على وزارة الداخلية ودورها الفاعل والرئيس في التصدي لكل من يريد إفساد عرس الكويت الديموقراطي والضرب بيد من حديد على يد أولئك المفسدين الذين يسعون لضرب الوحدة الوطنية وأمن الكويت واستقرارها، محذرا الحكومة والجهات المعنية في حال عدم تطبيق القانون واتخاذ التدابير الحازمة والإجراءات الصارمة ضد إساءة الجويهل فذلك سيوقظ الفتنة ويجر البلد الى ازمة لو انفجرت أكثر لن تحمد عقباها. واختتم كلامه بالدعاء: اللهم احفظ الكويت وأهلها من شر كل فتنة وسوء اللهم وحد صفوفهم واجمع كلمتهم على طاعتك ورضوانك واكفنا كيد الحاقدين ولؤم الماكرين اللهم آمين.

د.أحمد بن مطيع

# بن شبعان: لا نقبل التعدي على أي قبيلة أو طائفة

الشيخ محمد بن شبعان

أكد شيخ قبيلة الهواجر الشيخ محمد بن شبعان أن ما أثير في الندوة التي أقيمت في منطقة العديلية مساء أمس الاول وما حصل بها من تعد سافر وتلفظ على قبيلة مطير العزيزة أمر غير مقبول ولا تتحمله الأنفس ولا تطيقه الرجال، فللناس كرامات لا يجوز المساس بها مهما كانت المبررات ويجب ألا تكون مادة لأي برنامج انتخابي. وأعرب في بيان أصدره امس باسمه وباسم قبيلة بني هاجر عن بالغ اسفه لما جرى وقال: لا يمكن القبول بالتعدي على أي قبيلة أو طائفة او عائلة من أهل الكويت الذين لهم كل الاحترام والتقدير فجميعهم أبناء الكويت. ودعا ابناء المجتمع الكويتي كافة الى التكاتف والتعاضد والتلاحم والعمل على حماية الوحدة الوطنية حيث أنها الملاذ بعد الله سبحانه، في استقرار وطننا الغالي. كما دعا الحكومة إلى تطبيق القانون ومعاقبة كل من يحاول العبث بالنسيج الاجتماعي.

### أكد رفضه الممارسات العبثية التي تكدر صفو أجواء الحرية والديموقراطية

# مجلس الوزراء: تكليف «الداخلية» و«الإعلام» باتخاذ الإجراءات الكفيلة بمواجهة الخروج على القانون وإشاعة الفوضى

عقد مجلس الوزراء اجتماعا استثنائيا صباح امس في قصر السيف برئاسة سمو رئيس مجلس الوزراء الشيخ جابر المبارك خصص لمناقشة الأحداث التي شهدها أحد المقار الانتخابية في منطقة العديلية مساء أول من أمس وتداعياتها وبعد الاجتماع صرح الناطق الرسمي للحكومة وزير العدل ووزير التربية ووزير التعليم العالي أحمد المليفي بما يلي: أصدر مجلس الوزراء البيان التالي: تابع مجلس الوزراء بقلق واستياء بالغين الأحداث المؤسفة التي شهدها أحد المقار الانتخابية مساء اول من امس اثر ما تلفظ به أحد المرشحين من عبارات تنطوي على مساس مرفوض بشرائح المجتمع الكويتي ومكوناته وما تلا ذلك من ردود فعل قام بها البعض تخرج عن إطار القانون وأحكامه وتشكل حالة من الفوضى التي تهدد أمن وسلامة الوطن والمواطنين.

وإذ نرفض ونستهجن جميعا ككويتيين مثل هذه الممارسات العبثية التي تكدر صفو أجواء الحرية والديموقراطية التي ننعم بها هذه الأيام وتهدم ركائز وحدتنا الوطنية وتجافي قيمنا الأصيلة وثوابتنا الوطنية التي توارثناها عبر الأجيال المتعاقبة ونحرص على الحفاظ عليها وتعزيزها لتظل سياجا حصينا لكويتنا الغالية وأهلها الأوفياء وهو الأمر الذي طالما حذر منه صاحب السمو الأمير ودعا الى نبذه والتمسك بكل ما يحقق وحدة الصف والكلمة.

فإن مجلس الوزراء لن يتوانى في اتخاذ أي اجراء في مواجهة أي مساس بوحدتنا الوطنية والإساءة الى أي شريحة من شرائح المجتمع الكويتي ومكوناته، مؤكدا أن ممارسة الحرية لا تسمح بالتعدي على كرامة الآخرين وأن التعامل مع أي تجاوز لهذه الحرية لا يكون إلا بالاحتكام الى القانون واحترام سيادته وليس بردود الفعل الانفعالية وإشاعة الفوضى والتخريب وترويع الآمنين.

فإن الكويت دولة قانون ومؤسسات ولا سيادة لأحد على القانون الذي يسري على الجميع بلا استثناء. وانطلاقا مما تقدم فقد كلف مجلس الوزراء الجهات المعنية وعلى وجه الخصوص وزارتا الداخلية والإعلام باتخاذ الاجراءات القانونية لمواجهة كل مظاهر الخروج على أحكام القانون واشاعة الفوضى والإخلال بالأمن العام وإحالة هذه الوقائع والمسؤولين عنها الى جهات التحقيق المختصة.

وفي هذا الصدد فإن مجلس الوزراء يؤكد أن مثل هذه الممارسات على سوئها ومرارتها فإنها لن تمس ايماننا الثابت بالنهج الديموقراطي الذي نفتخر ونعتز به ولا بثوابتنا الوطنية، ويدعو الاخوة المرشحين والمواطنين ووسائل الإعلام المختلفة الى الالتزام بحدود الحرية المسؤولة التي تعكس الوجه الحضاري للكويت وتشكل اضافة محمودة للممارسة الديموقراطية تحترم الرأي والرأي الآخر وتجسد روح التسامح وتسعى لتكريس الرأي العام المستنير وقبل كل ذلك تحافظ على الوحدة الوطنية وتصون الأمن الوطني وتدعم أركانه ومقوماته سائلين المولى عز وجل أن يحفظ كويتنا الغالية وأهلها الأوفياء من كل سوء ومكروه بقيادة صاحب السمو الأمير وسمو ولي العهد.

من جهة أخرى،اعتمد مجلس الوزراء خلال اجتماعه الاستثنائي أمس مشروع الخطة السنوية الثالثة 2012 ـ 2013 ومشروع قانون بشأن الميزانية العامة للسنة المالية 2012 ـ 2013.

وكان سمو رئيس مجلس الوزراء الشيخ جابر المبارك ترأس في قصر السيف صباح أمس الاجتماع الأول المشترك لمجلس الوزراء والمجلس الأعلى للتخطيط والتنمية.

وقالت وزيرة التجارة والصناعة ووزيرة الدولة لشؤون التخطيط والتنمية أماني بورسلي انه تم خلال الاجتماع مناقشة مشروع الخطة السنوية الثالثة 2012 ـ 2013، ورفعه الى مجلس الوزراء لاعتماده.

وأضافت الوزيرة بورسلي ان الاجتماع تمت خلاله ايضا مناقشة الميزانية العامة للسنة المالية 2012 ـ2013، ورفعها الى مجلس الوزراء لاعتمادها وتم كذلك عرض تقرير المتابعة السنوي لخطة 2010 ـ 2011 تمهيدا لاعتماده من قبل مجلس الوزراء.

# «التحالف»: بعض المرشحين اعتمدوا لغة السب لبرامجهم

أصدر التحالف الوطني الديموقراطي بيانا أمس أعرب فيه عن قلقه من الأحداث التي وقعت أمس الأول وقال ان الخطاب الانتخابي انحرف لدى البعض عن حدود المعقول واستبدل بخطاب متطرف في لغته وخصومته عكس وضعا ومرحلة لم يشهدها الشارع السياسي خلال السنوات الماضية. وأضاف البيان: إننا اليوم نعيش أزمة أخلاق وقيم لدى بعض ـ الجهلاء ـ من المرشحين وخاصة في الدائرة الثالثة الذين اعتمدوا البرنامجهم الانتخابي لغة السب والقذف والتجريح معتقدين أنهم يصنعون الفرق في المعادلة السياسية آملين تشتيت مزاج وعقل الناخب، غير مدركين بطبيعة جهلهم أنهم يوقدون نارا ستلتهم مفاهيمنا الوطنية المعنية بالسماحة والعيش السلمي المشترك فهم لطالما وما زالوا دمى وأدوات تخريبية تحرك من قبل البعض في السلطة ممن اقسموا بالقضاء على موروثنا الديموقراطي وكرامتنا الدستورية، فلا شك أن ممارستنا لحياتنا الديموقراطية وتمسكنا بها مصدر قلق وازعاج للبعض ممن لم يفهموا يوما معنى نص المادة السادسة من الدستور «الأمة مصدر السلطات جميعا».

وأضاف: إن محاولة تعرض البعض لقبائل الكويت ما هو الا تحرك مشبوه يهدف لهدم ما تبقى لنا من وحدة وطنية واننا في التحالف الوطني الديموقراطي اذ نرفض وبشدة أي محاولة لتمزيق المجتمع من خلال الإساءة لطوائفه او قبائله او عوائله وغيرها من مكونات مجتمع الكويت واننا ندعو الجميع لأهمية التمسك بدولة الدستور التي تعتمد المساواة والعدالة في الحقوق والواجبات عنوانا للمواطنة.

واستنكر البيان محاولة البعض استبدال الفوضى بدولة القانون، ونذكر هؤلاء بأن العنف لا يولد الا عنفا مضادا ولعل التاريخ خير شاهد على نجاح واستمرار من تمسك بدولة القانون ومصير من اختار العنف وردة الفعل المضادة طريقا. إن التحالف الوطني الديموقراطي يستذكر أحداث حرق المخيم الانتخابي في منطقة العديلية بألم آملا أن تكون أول واخر مشاهد العنف في البلد. وأكد ان خطاب التهديد والوعيد الذي صدر من بعض الأطراف والمرشحين يمثل خطورة بالغة تقوض أركان النظام في الكويت، بما يجعلهم مشاركين في جريمة شق الوحدة الوطنية والنسيج الاجتماعي، مؤكدين رفضنا التام لمثل تلك اللغة المستغربة على مجتمعنا. وطالب التحالف في ختام البيان الحكومة بان تكون حازمة وحاسمة تجاه من يحاول العبث بمكونات المجتمع الكويتي والا تتهاون مع المخالفين للقانون تجاه هذه الحادثة بجميع أطرافها.

# مستشفى طيبة يستضيف استشاري جراحة عيون من ألمانيا

منال عمر

د.إيهاب البابلي

أعلنت منال العمر مديرة التسويق والعلاقات العامة لدى مستشفى طيبة والعيادات التخصصية التابعة له مركزي الفنطاس والفروانية عن زيارة الاستشاري د.إيهاب البابلي لمستشفى طيبة في الفترة من 11 والى 15 الجاري لفحص المرضى وتقديم الاستشارات وإجراء العمليات الجراحية.

وأشارت الى أن د.إيهاب البابلي استشاري طب وجراحة العيون متخصص في جراحات الحول والرأرأة (اهتزاز العين) والجفون في ألمانيا، كما أنه رئيس قسم جراحة عيون الاطفال في مستشفى الجامعة (بريمن ـ ألمانيا) ويتمتع بشهرة واسعة في هذا المجال، ومن أبرز تخصصاته علاج الحول عند الاطفال والكبار، علاج ازدواج النظر وكسل العين، جراحة انسدال الجفون وعلاج الرأرأة والأمراض العصبية للعيون.

وقالت ان زيارة د.ايهاب البابلي ستكون تحت إشراف د.طارق رمضان استشاري طب وجراحة العيون والحاصل على زمالة كلية الجراحين الملكية البريطانية، وهو خبير في الليزر والمياه البيضاء. ويعتبر قسم جراحة العيون في مستشفى طيبة من أكثر الاقسام تطورا على مستوى الكويت، وهو مجهز بأحدث الاجهزة الحديثة الخاصة بالعيون وأكثرها تطورا، الى جانب وجود أحدث الاجهزة لفحص مجال الابصار بالكمبيوتر وتصوير قاع العين عن طريق الصبغة.

يذكر أن هذه الزيارة لا تعد الاولى للبابلي، بل هي الزيارة الثالثة لمستشفى طيبة، وقد حظيت زيارته السابقة للمستشفى بإقبال كبير من المواطنين والمقيمين في الكويت، حيث قام د.البابلي بالكشف على عدد كبير من المرضى، إضافة الى إجراء العديد من عمليات إصلاح الحول والرأرأة والتي تمت جميعها بنجاح تام. مع تمنياتنا بالصحة والعافية للجميع.

# «بيان لطب الأسنان» يتعاون مع Kuwait Counseling Center

KUWAIT COUNSELING CENTER

تعاون «بيان لطب الأسنان» مع Kuwait Counseling Center لنشر التوعية حول التغذية الصحية، حيث يحرص «بيان» كجزء من مسؤولياتها الاجتماعية لنشر الوعي بخصوص هذا الموضوع، حيث تحتل الكويت مرتبة متقدمة في السمنة المفرطة عالميا، وقد أثبتت الدراسات ان هناك علاقة طردية بين عادات التغذية السيئة وصحة الفم. بعد حصول البيان على شهادة الاعتماد الأخضر يسعى بيان إلى الاستمرار في نشر الوعي على جميع النواحي وخاصة الصحية منها. ويحتل مركز البيان لطب الأسنان الريادة في نشاط طب الاسنان وطب تجميل الاسنان بالكويت، يعد «بيان لطب الاسنان» احد اهم المراكز الرائدة التي تعمل على العلاج التحفظي وتجميل الأسنان في عياداتها المنتشرة في الكويت، الى جانب تقديمها لخدمات متميزة في العناية بالمرضى وبأسلوب يجتمع فيه العلم والجمالية ووفق احدث التقنيات في صناعة الاسنان. كما ان له 3 أفرع رئيسية الأول في برج ليلى جاليري بالسالمية والثاني في مدينة الكويت ببرج الخرافي، والثالث في برج البيرق في العقيلة، كما يضم استشاريين واختصاصيين على أعلى مستوى مهني في تقديم أرقى الخدمات للعملاء بصور تقنية وتكنولوجية فائقة الجودة.

# مؤتمر الجراحين ينطلق 4 الجاري

كشف رئيس المؤتمر الكويتي العاشر للجراحين د. موسى خورشيد عن أن المؤتمر الذي تنظمه كلية الجراحة بمعهد الكويت للاختصاصات الطبية في الفترة من 4 إلى 6 الجاري في قاعة سلوى الصباح للمؤتمرات ويتضمن المؤتمر عرضا للعمليات الجراحية الدقيقة على مدى ثلاثة أيام في الفترة الصباحية، وطرحا لمحاضرات وأوراق علمية في الفترة المسائية وسيخصص اليوم الثالث من المؤتمر لإقامة ورشة عمل في جراحة المستقيم والشرج.وقال خورشيد في تصريح له «ان كلية الجراحة بالمعهد وعلى مدى عقد من الزمن سعت لإرساء نواة لبرنامج تعليم طبي مستمر في مجال الجراحة العامة وتخصصاتها الدقيقة.

● حنان عبد المعبود

الأنباء
الاربعاء 1 فبراير 2012

# رئيس الأركان بحث القضايا المشتركة مع مساعد مدير كلية القيادة الأردنية

بحث رئيس الاركان العامة للجيش الفريق الركن الشيخ أحمد الخالد مع مساعد مدير كلية القيادة والأركان المشتركة في المملكة الأردنية الهاشمية الشقيقة العميد الركن مصلح فلاح المعايطة موضوعات ذات اهتمام مشترك. جاء ذلك خلال استقبال رئيس الاركان في ديوان الرئاسة امس العميد المعايطة والوفد المرافق له بمناسبة زيارته الحالية الى البلاد حيث تم خلال اللقاء تبادل الاحاديث الودية ومناقشة أهم الامور المتعلقة بالجوانب العسكرية الخاصة بالزيارة وسبل تعزيزها وتطويرها بين البلدين الشقيقين. حضر اللقاء نائب رئيس الاركان العامة للجيش الفريق ركن الشيخ خالد الجراح ورئيس هيئة التعليم العسكري اللواء ركن حامد مكي القلاف ومعاون رئيس الأركان لهيئة الامداد والتموين اللواء الركن علي العتيقي ومدير كلية القيادة والأركان المشتركة العميد ركن ناصر الحسينان.

رئيس التحرير الزميل يوسف خالد المرزوق خلال لقائه السفير د.ڤولوديمير تولقاتش وڤولوديمير مارتينوك (هاني الشمري)

# رئيس التحرير استقبل السفير الأوكراني والملحق الثقافي والإعلامي بالسفارة الأوكرانية

السفير الاوكراني د.ڤولوديمير تولقاتش

استقبل رئيس التحرير الزميل يوسف خالد المرزوق في مكتبه امس الاول السفير الاوكراني لدى البلاد د.ڤولوديمير تولقاتش، يرافقه الملحق الثقافي والاعلامي في السفارة ڤولوديمير مارتينوك، وبحث الجانبان التعاون الاعلامي والثقافي.

حضر اللقاء نائب رئيس التحرير الزميل عدنان الراشد ومستشار الإدارة العامة الزميل يوسف عبدالرحمن.

# الحرس احتفل بتخريج دورة اللغة الإنجليزية التأسيسية الأولى

العقيد الركن خالد الوشمي متوسطا مجتازي الدورة

احتفلت قيادة التعليم العسكري بالحرس الوطني بتخريج دورة اللغة الانجليزية التأسيسية رقم (1) التي نظمها مركز تدريب الحاسب الآلي واللغات بالتعاون مع معهد المتحدون العرب للتدريب الأهلي، بحضور آمر مدارس الحرس الوطني العقيد الركن خالد حمد الوشمي. وتأتي هذه الدورة تماشيا مع الخطة الاستراتيجية للحرس الوطني والتي من اهدافها محو امية اللغة الانجليزية والعمل على التنمية الشاملة لكافة منتسبي الحرس الوطني.

وأكد العقيد الركن خالد الوشمي ان اتقان اللغة الانجليزية من اهم المهارات التي لابد ان تتوافر لدى كافة الضباط وضباط الصف والافراد من الحرس الوطني وعليه قد تم اعداد برنامج دورة اللغة الانجليزية بشقيها العملي والنظري من خلال توفير احدث الوسائل التعليمية ومعامل اللغات وانتقاء موضوعات الدورة بشكل يتوافق مع طبيعة العمل في مؤسسة الحرس الوطني. وفي ختام الحفل قام آمر مدارس الحرس الوطني بتوزيع الشهادات والجوائز على الخريجين وتكريم معلمي الدورة شاكرا جهودهم ومساهماتهم الفعالة في إنجاح برنامجها.

# العازمي: السقف الأساسي للرواتب لم يتغير منذ 1979

أكد رئيس اتحاد نقابات العاملين بالقطاع الحكومي بدر العازمي ان الظروف الحالية التي تمر بها البلاد اضافة الى ما عداها من تطورات اقليمية ودولية قد تكون سببا للالتفات عن المشاكل والهموم التي تشغل بال المواطن الكويتي ولذا فإن الحكومة يقع عليها عبء كبير في تحمل المسؤولية في هذه المرحلة الانتقالية خاصة بالنسبة للمطالب الملحة التي تعنى بأمور كثيرة من فئات المجتمع والتي نتمنى الا تضيع في هذا الزخم من الاحداث الكثيرة.

بدر العازمي

وتطرق العازمي الى وضع الاجور بصفة عامة بالدولة حيث ان السقف الاساسي للرواتب لازال كما هو منذ عام 1979 ولم يطرأ عليه اي تعديل وانه من المعلوم والمفهوم ان الراتب الاساسي هو الذي يشكل عصب المرتبات ويبعث على الطمأنينة والاستقرار الوظيفي والمعيشي وما عداها من زيادات اخرى فهي مجرد مسكنات وقتية ومن ثم فانه بات لزاما ان يتم الاسراع في تعديل سقف هذه الرواتب وسرعة انجازها لتتواكب مع ظروف الحياة وزيادة الاعباء على المواطنين بشكل كبير.

وذكر العازمي ان هناك العديد من الكوادر التي تمت دراستها والانتهاء من وضع التصورات والتوصيات الخاصة بها من قبل اللجان المختصة بمجلس وديوان الخدمة المدنية وأصبحت جاهزة للصدور، وطال انتظارها منذ وقت طويل ومن ثم صدورها اصبح ضرورة حتمية اسوة ببعض الكوادر التي تم اقرارها في وقت سابق حتى تتحقق العدالة وتكافؤ الفرص بين جميع الموظفين خاصة الذين يعملون في ظروف وأجواء عمل متشابهة، كما ان هناك شريحة من المجتمع تستحق من الحكومة الاهتمام والرعاية وتحسين اوضاعها وهي شريحة المتقاعدين.

وطالب العازمي بأن تتم اعادة النظر في الدعم المقدم الى المنظمات النقابية نظرا للاعباء الكبيرة التي تتحملها تلك المنظمات في شتى المجالات وتعدد اوجه الانشطة التي يتعين عليها الالتزام بها والوفاء بأدائها الى اعضائها.

الدائرة
في الوطن
بقلبي حب الوطن وامامي تطبيق القانون
الكويت تستحق منا الكثير
من أجل غد مشرق
و مستقبل أفضل
د.محمود حسين دشتي
@Drmahmoudashti

الأنباء
الاربعاء 1 فبراير 2012

### كرنڤال المهرجان سينطلق السبت المقبل من شارع سالم المبارك

# الجاسم: أنشطة برامج «هلا فبراير 2012» نوعية ومميزة

وليد الجاسم ومدينة إسماعيل خلال المؤتمر الصحافي (متين غوزال)

أكد المنسق العام لمهرجان هلا فبراير 2012 وليد جاسم ان مهرجان هلا فبراير 2012 سينطلق يوم السبت المقبل من خلال تدشين كرنڤال الافتتاح في شارع سالم المبارك بالسالمية الذي سيكون له شكل وروح وطلة جديدة من حيث التركيز على أنشطة رئيسية متنوعة بدلا من كثرة الأنشطة، فمهرجان هلا فبراير 2012 هو مهرجان يعتمد على النوعية وليس على عدد الأنشطة، لافتا الى ان خطتنا تكمن في الارتقاء بالمستوى التنفيذي لأنشطة المهرجان الى المستوى العالمي.

وقال الجاسم ـ خلال مؤتمر صحافي عقد امس في فندق هوليداي ان السالمية للإعلان عن أنشطة المهرجان في الدورة الثالثة عشرة انه بعد النجاح الذي حققه المهرجان في دوراته السابقة حيث لعب دورا بارزا وحيويا في الإسهام في تنشيط الحركة الاقتصادية والسياحية، نسعى هذا العام في استقطاب مواطني الدول المجاورة الصديقة للتسوق بالكويت في شهر فبراير للاستفادة من الخصومات والجوائز والترفيه معا.

وأوضح ان الكويت أصبحت بحاجة الى مهرجانات وأنشطة لكي يعم الفرح والسرور بهذا البلد المعطاء من خلال الطفل والعائلة والرياضة والترفيه ليجتمعوا معا وتقديم جرعة من الفرح والأمل والثقافة الى أهل الكويت من مواطنين ومقيمين، لافتا الى ان هلا فبراير أصبح علامة مميزة على خريطة مهرجانات السياحة والتسوق على الصعيد المحلي والخليجي والعربي، بما يهدف اليه من أهداف تنموية واقتصادية، ترفيهية، ثقافية وتسويقية.

وعن كرنڤال الافتتاح لمهرجان هلا فبراير 2012 أشار الجاسم الى انه سيشهد العديد من البرامج والأنشطة غير التقليدية والمتجددة والتي ستتواءم مع تطلعات المواطنين والوافدين للترفيه عن أنفسهم، بالإضافة الى ربح الجوائز وهدايا من قبل الشركات الراعية للمهرجان، متوقعا ان يصل عدد الحضور الجماهيري الى نحو 100 ألف مواطن ومقيم على مدار اليوم كما سيواكبه نقل تلفزيوني للحشود والأنشطة على المسرح وغيرها، ويتخلله العديد من المفاجآت والعروض والمقابلات بالإضافة الى توزيع بروشورات وأعلام وبالونات.

**العسعوسي: أكبر حملة إعلامية وإعلانية للمهرجان في دورته الثالثة عشرة**

**الدعاس: نهدف إلى تحريك العجلة الاقتصادية وتنشيط تجارة التجزئة في البلاد**

من جانبه، كشف رئيس اللجنة الإعلامية للمهرجان محمد العسعوسي عن ان مهرجان هلا فبراير 2012 أصبح عنوانا للسياحة من خلال تنشيط العجلة الاقتصادية وخاصة في تجارة التجزئة، بالإضافة الى الترفيه والتسلية والثقافة للتواصل بين أفراد الأسرة خاصة ان اللجنة العليا راعت في الأنشطة في الدورة الثالثة عشرة لهلا فبراير 2012 ان تشهد المزيد من التطور والتميز في الأنشطة والمشاركات بدءا من كرنڤال الافتتاح ومرورا بباقي الأنشطة المميزة الخاصة بالأطفال. وأوضح العسعوسي ان المهرجان يسعى كل عام الى الابتعاد عن النمطية وطرح برامج وأنشطة غير تقليدية، لافتا الى اننا نسعى هذا العام الى توسيع حملتنا الاعلامية والاعلانية وخاصة اعلانات الديجيتال والأون لاين ومواقع التواصل الاجتماعي، بالإضافة الى اعلانات الصحف وذلك لاستقطاب مواطني الدول المجاورة الصديقة للتسوق في الكويت بشهر فبراير للاستفادة من الخصومات والجوائز والترفيه معا.

أما من الناحية الإعلامية، فيتميز مهرجان هلا فبراير 2012 عن السنوات السابقة بطرح برنامج تلفزيوني خاص بالمهرجان على تلفزيون الراي بالإضافة الى حملة اعلانية قوية في معظم الجرائد اليومية فضلا عن البرنامج الإذاعي المشهور الذي أصبح ينتظر كل سنة.

وأشار رئيس لجنة التسويق في مهرجان هلا فبراير 2012 محمد الدعاس الى ان المهرجان في دوراته السابقة حقق جميع أهدافه التسويقية والاقتصادية وتحريك العجلة الاقتصادية والسياحية من ناحية واستفادة الجمهور من العروض والخصومات من ناحية أخرى.

وزاد الدعاس ان التوعية والترفيه والمتعة هي من الأهداف الرئيسية لمهرجان هلا فبراير الا ان هناك هدفا أساسيا آخر لا يقل أهمية وهو مهرجان التسوق الذي من شأنه تنشيط الحركة السياحية والاقتصادية، حيث يعتبر مهرجان هلا فبراير للتسوق المهرجان الوحيد في الكويت الذي سيقدم جائزة يومية بقيمة 15,000 دولار (سيارة ـ مواد بناء ـ الكترونيات ـ مفروشات... الخ)، مع نقل مباشر للسحوبات على التلفزيون وتغطية اعلانية يومية قوية في الصحف اليومية والإذاعة بالاضافة الى توزيع العديد من الجوائز الأخرى للمشاركين.

● أسامة دياب

## «السكنية» توقع عقداً لطرح 6 مراكز للشباب و4 للفتيات

وقعت المؤسسة العامة للرعاية السكنية عقدا خاصا بالخدمات الاستشارية لأعمال التخطيط والتصميم التفصيلي وإعداد مستندات الطرح لـ 6 مراكز للشباب و4 اخرى للفتيات في مواقع عدة ضمن مشاريع مدن المؤسسة الإسكانية.

وقالت المؤسسة في بيان صحافي امس انها تعاقدت مع احد الاستشاريين المحليين المتخصصين في أعمال التخطيط وإعداد مستندات الطرح على المقاولين وفقا لأحدث ما توصلت إليه التكنولوجيا في هذا المجال.

## المؤسسات المدنية: إقرار «هيئة النزاهة» خطوة مهمة

أصدرت مجموعة من مؤسسات المجتمع المدني بيان تأييد لمشروع قانون الهيئة العامة للنزاهة المقدم من الحكومة، لافتة إلى أن القانون الذي أقرته الحكومة في مداولته الأولى يتطابق مع مقترح جمعية الشفافية الذي أعدته في السابق، وفيما يلي نص البيان:

ببالغ التقدير والامتنان، قرأنا تصريح وزير التربية ووزير التعليم العالي ووزير العدل في الصحف المحلية حول موافقة مجلس الوزراء في اجتماعه يوم الاحد الموافق 29 يناير الماضي على مشروع قانون الهيئة العامة للنزاهة، حيث اطلعنا على تفاصيل القانون، فوجدناه متوافقا بدرجة قد تصل إلى حد التطابق مع اقتراح قانون الهيئة العامة للنزاهة الذي أعدته في وقت سابق جمعية الشفافية وتبنته أكثر من 20 جمعية نفع عام واتحاد طلبة وعمال منذ العام 2007.

إن إقرار قانون الهيئة العامة للنزاهة في مداولته الأولى في مجلس الوزراء، خطوة مهمة وكبيرة في مكافحة الفساد الاداري والمالي المستشري في اجهزة الدولة، وتطبيق صحيح لقانون 2006/47 بالموافقة على اتفاقية الامم المتحدة لمكافحة الفساد، وتأكيد على تصريحات ومواقف سابقة لمجلس الوزراء الموقر بوجود نهج جديد لإدارة الحكومة، خاصة أن هذا القرار الحكومي يأتي في هذا التاريخ الذي تولى فيه صاحب السمو الأمير مقاليد الحكم في عام 2006، وهو أمر يبعث على الاطمئنان في نفوس القائمين على المنظمات الأهلية الكويتية الموقعة على هذا البيان على وجود نهج جديد.

لذا نهيب بمجلس الوزراء الموقر، إقرار «قانون الهيئة العامة للنزاهة» في مداولته الثانية وإصداره بمرسوم قانون ضرورة، في اجتماعه المنعقد يوم الاربعاء الموافق 1 فبراير 2012، حتى يتم تطبيقه على اعضاء السلطتين التشريعية والتنفيذية الجدد بعد انتهاء انتخابات مجلس الامة.. حيث تحضر جمعيات النفع العام والاتحادات والعديد من الشخصيات الوطنية لتنظيم احتفال بمناسبة صدور هذا القانون وذلك بعد نشره في الجريدة الرسمية.

**الجمعيات والاتحادات الموقعة:**

- جمعية الشفافية الكويتية
- جمعية الخريجين
- الاتحاد العام لعمال الكويت
- جمعية المهندسين الكويتية
- جمعية المعلمين الكويتية
- الجمعية الكويتية لحقوق الإنسان
- جمعية الاصلاح الاجتماعي
- جمعية المحامين الكويتية
- الجمعية الكويتية للمقومات الاساسية لحقوق الانسان
- جمعية بيادر السلام النسائية
- جمعية الصحافيين الكويتية
- جمعية العمل الاجتماعي الكويتية
- جمعية الرعاية الاسلامية
- الجمعية الجغرافية الكويتية
- الجمعية الكويتية للدفاع عن المال العام
- رابطة الاجتماعيين الكويتية
- الجمعية الكيميائية الكويتية
- الجمعية الكويتية لهواة الطوابع والعملات
- جمعية التكافل
- جمعية معا للتنمية الأسرية
- اتحاد عمال البترول وصناعة البتروكيماويات
- مركز تقويم وتعليم الطفل
- الجمعية الاقتصادية الكويتية
- الاتحاد الوطني لطلبة الكويت ـ الهيئة التنفيذية.

# تخفيضات 30٪ في تعاونية السلام والصديق

شدد رئيس اتحاد الجمعيات التعاونية د.حسين الدويهيس على أن الاتحاد لن يتوانى في الوقوف إلى جانب المستهلكين وتخفيف العبء عنهم في ظل ما يعانونه من غلاء مصطنع في الأسعار، وهو ما يملي عليه تأمين أجود أنواع السلع الغذائية والاستهلاكية بأسعار تنافسية، لافتا إلى أن السياسة التسويقية لدى الاتحاد أسهمت بصورة فاعلة وأثبتت جدواها في كسر الاحتكار من قبل بعض الشركات الموردة للسلع الضرورية. جاء ذلك على هامش افتتاح مهرجان سلع التعاون الذي أطلقه الاتحاد بالتعاون مع مجلس إدارة جمعية السلام والصديق التعاونية وذلك بحضور مدير عام اتحاد الجمعيات بدر حمود الردعان، وأمين السر ورئيس لجنة المشتريات جاسم محمد أبل الكندري وممثل الجمعية لدى الاتحاد ورئيس اللجنة الاجتماعية نبيل المفرح، ومدير الإدارة التسويقية في الاتحاد عبدالله الجميل وحشد من أهالي المنطقة.

وأضاف الدويهيس أن نموا كبيرا في مبيعات سلع التعاون بات ملحوظا مع تنامي الطلب عليها من قبل المستهلكين وتفضيلها على الكثير من السلع المشابهة لها لما تتميز بها من الجودة العالية والأسعار المقبولة، وهو ما تؤكده الكميات المبيعة من هذه السلع في الجمعيات التعاونية، وقال: إن الهدف من دعم هذه السلع من قبل الاتحاد هو المحافظة على استقرار الأسعار ووضع المستهلك أمام خيارات مقبولة من السلع المميزة ذات الجودة والسعر المعقول.

وأشاد الدويهيس بالأداء المتوازن لمجلس إدارة جمعية السلام والصديق التعاونية، ورغبتهم وتعاونهم مع اتحاد الجمعيات لإطلاق هذا المهرجان الذي يشمل العديد من الأصناف الغذائية والاستهلاكية التي تكثر حاجة المنزل والأسرة إليها، وذلك لمدة شهرين من الآن، في حين أن الاتحاد لن يمانع في دراسة تمديد فترة المهرجان إلى 3 أشهر إذا ما طالبت الجمعية بذلك بناء على رغبة مساهميها ورواد سوقها المركزي.

من جانبه، أكد رئيس مجلس الإدارة في جمعية السلام والصديق التعاونية عبدالرحمن محمد العون أن سلع التعاون تتمتع بشعبية كبيرة من قبل المستهلكين على اختلاف مداخيلهم، وذلك نظرا لما تتمتع به من الجودة العالية والأسعار التنافسية مقارنة بنظيراتها من السلع الأخرى، لافتا إلى أن هذا المهرجان يعتبر أحد المهرجانات التسويقية التي تطلقها الجمعية بين الحين والآخر من أجل أداء رسالتها الواضحة التي تصب في صلب العمل التعاوني وتهدف إلى تأمين السلع الأساسية للمساهمين وسكان المنطقة بأسعار في متناول اليد.

● محمد راتب

د.حسين الدويهيس

# «فرانس برس»: الشباب يقومون بدور أساسي في الانتخابات الكويتية

الكويت ـ أ.ف.ب: بعد مساهمتهم في الدفع نحو استقالة الحكومة السابقة وحل مجلس الامة، يقوم النشطاء الكويتيون الشباب بدور اساسي في الانتخابات التشريعية التي تشهدها البلاد الخميس بهدف تحقيق تغيير جذري في الكويت.

وقال عبدالله الشلاحي الناشط البارز في مجموعة «السور الخامس» الشبابية «نحن نشارك بفاعلية في الحملات الانتخابية ونساعد حوالى ثلاثين مرشحا يقبلون افكارنا المتعلقة بإرساء اصلاحات ديموقراطية شاملة».

وقال الشلاحي لوكالة فرانس برس ان «اهدافنا تتجاوز بأشواط مرحلة الانتخابات. نحن نريد اصلاحات جذرية اصلاح قانون الانتخابات والسماح بإنشاء الاحزاب السياسية».

وأكد الشباب الناشطون مرارا وتكرارا انهم ليسوا ضد اسرة آل الصباح التي تحكم الكويت منذ 250 عاما، وانما يريدون تغييرات جذرية في النظام السياسي.

وقال النائب الاسلامي والمرشح لانتخابات الخميس فيصل المسلم خلال تجمع انتخابي ان «الشباب قادوا الاحتجاجات بعد ان اصبحنا نحن عاجزين عن تحقيق التغيير».

واضاف «لقد اعادوا لنا وللكويت الامل».

وذكر الشلاحي ان الشباب نظموا ندوات نقاش مفتوحة مع المرشحين الى جانب نشاطهم على مواقع التواصل الاجتماعي مثل فيسبوك وتويتر اضافة الى موقع يوتيوب.

ونظرا الى نسبة النمو السكاني الكبير بين مواطني الكويت، تظهر الاحصائيات الرسمية ان 52٪ من المواطنين البالغ عددهم حوالى 1,17 مليون نسمة، هم ما دون العشرين عاما من العمر، و41٪ ما دون الخامسة عشرة.

وقال الامين العام لمجموعة «شباب التغيير» يحيى الدخيل لوكالة فرانس برس «نحن ليس لدينا مرشحون يمثلوننا الا اننا نشارك بقوة في حملات لصالح ستة مرشحين ونتوقع فوز اربعة منهم».

واضاف الدخيل «نحن ندعم المرشحين الذين يتبنون اهدافنا وهي حكومة منتخبة تقودها شخصية من خارج الاسرة الحاكمة، وارساء ملكية دستورية، ونظام برلماني كامل».

وقال المرشح الاسلامي والناشط الحقوقي عادل الدمخي ان الناشطين الشباب باتوا قوة لا يستهان بها.

وأكد الدمخي خلال تجمع انتخابي «ان الشباب باتوا الآن اقوى من البرلمان. انهم يتحركون ويراقبون الاخطاء وردة فعلهم ستكون اكبر مما يمكن توقعه».

ويؤكد الشباب ان نشاطهم غير مرتبط بالانتخابات فقط وأنهم سيعودون الى الشارع اذا فشل البرلمان المقبل في تحقيق نتائج.

وقال الدخيل «ان تحركنا هو عملية مستمرة لتحقيق الاصلاح الجذري... ونحن لسنا متفائلين بان الاسرة الحاكمة والحكومة والمقبلة ستوافقان على مطالبنا للتغيير، وفي هذه الحالة سنعود للتظاهر».

أما الشلاحي فقال «اذا فازت المعارضة او لم تفز، سنعود الى الشارع اذا وجدنا ان عملية الاصلاح الجذري لم تنطلق».

الهيئة العامة للصناعة
PUBLIC AUTHORITY FOR INDUSTRY

## الإعلان عن وظائف

تعلن الهيئة العامة للصناعة عن حاجتها للوظائف المذكورة أدناه حسب الشروط التالية:

### للكويتيين فقط

● حملة الشهادة الجامعية :
- بكالوريوس الهندسة (هندسة ميكانيكية - هندسة مدنية - هندسة كهربائية - هندسة كيميائية - هندسة الإلكترونات).
- (بكالوريوس إدارة أعمال - بكالوريوس محاسبة - بكالوريوس آداب إنجليزي).

● حملة شهادة الدبلوم :
- (هندسة مدنية - هندسة ميكانيكية - هندسة كيميائية - هندسة كهربائية - علوم فيزياء - علوم بيئية - مختبرات كيمياء).
- (مساح أراضي - رسام هندسي). - (سكرتارية - محاسبة).

● حملة شهادة الثانوية العامة :

● شروط القبول :
١ - أن يكون المؤهل الجامعي من جامعة الكويت أو إحدى الجامعات المعتمدة لدى وزارة التعليم العالي مع إحضار شهادة المعادلة إذا كان المؤهل من خارج الكويت.
٢ - أن لا يقل التقدير عن (جيد).
٣ - ألا يكون تاريخ الحصول على المؤهل قبل عام ٢٠٠٩.
٤ - أن يكون مؤهل الدبلوم الفني من الهيئة العامة للتعليم التطبيقي والتدريب كلية الدراسات التكنولوجية.
٥ - أن لا يتجاوز عمر المتقدم ٢٧ سنة لحملة المؤهل الجامعي و٢٤ سنة لحملة الدبلوم.

على المتقدمين المستوفين للشروط المذكورة أعلاه التقدم بطلباتهم عن طريق الموقع الإلكتروني (Website)،

www.pai.gov.kw

علماً بأن آخر يوم لاستقبال الطلبات هو يوم ٢٠١٢/٢/١٥ وإرفاق (المؤهل العلمي + كشف الدرجات + البطاقة المدنية).

● ملاحظة :
- في حالة تساوي المرشحين في التقدير تكون عناصر المفاضلة وفقاً للمعايير التالية:
١ - الأعلى في التقدير العام للمؤهل. ٢ - الأقدم في الحصول على المؤهل.
٣ - الأكبر سناً. ٤ - تقديم المتزوج على الأعزب.
- سوف يتم إرسال رسالة لكل متقدم عن طريق البريد الإلكتروني الخاص به بالبيانات والمرفقات التي تم استيفاؤها وذلك لمراجعتها. وإن وجد خطأ أو ملاحظة يجب الحضور إلى مبنى الهيئة - قسم شؤون الموظفين. خلال ٣ أيام من تاريخ الرسالة لتعديل البيانات أو المرفقات.
- سوف يتم استبعاد جميع الطلبات غير المستوفية لشروط الإعلان وغير مكتملة البيانات.
- سوف يتم إرسال رسالة قصيرة للمتقدم عن طريق sms لأرقام الهواتف النقالة المسجلة في النموذج بتاريخ ووقت الاختبارات.

مشاركة عزاء

الأنباء

تتقدم بصادق العزاء والمواساة إلى

عائلة البدر الكرام

لوفاة المغفور لها بإذن الله تعالى

حصة يعقوب ناصر البدر

أرملة المرحوم/ أحمد حمد ناصر البدر

تغمد الله الفقيدة بواسع رحمته وأسكنها فسيح جناته

وألهم أهلها وذويها الصبر والسلوان

إنا لله وإنا إليه راجعون

### وصفه البعض بأنه نموذج للفساد الإداري وصراع القيادات بالوزارة

# «التربية»: تضارب التصريحات حول صرف كادر المعلمين في موعده

على وقع التصريحات المتضاربة لقيادات وزارة التربية فيما يتعلق بصرف كادر المعلمين الجديد، يعيش المعلمون والمعلمات أسوأ لحظات الترقب والانتظار للحقيقة الغائبة أو المغيبة، فيما وصف كثير من أهل الميدان ما يدور حول إجراءات صرف الكادر الجديد وتصريحات المسؤولين المتضاربة بأنه نموذج صارخ للفساد الإداري الذي تعاني منه احدى أهم مؤسسات الدولة المعنية بتربية النشء وإعداد جيل المستقبل.

وتساءل الكثير من المعلمين: كيف يمكن لنا أن نثق بقياديينا في وزارة التربية ونحن نشاهدهم وهم يكذب بعضهم بعضا ويضعون العراقيل ويحاولون إفشال وتعطيل جهودهم بأنفسهم على حساب مصلحة الكويت ومستقبل أبنائها؟ كيف سنتمكن من أداء رسالتنا التربوية ونؤدي عملنا بإخلاص وكبار المسؤولين في وزارة التربية يحارب بعضهم بعضا ويستخدمون صلاحياتهم الممنوحة لهم من أجل تطوير وبناء الكويت في صراع شخصي على حساب مصلحة الكويت؟ كيف سنتمكن من النهوض ببلدنا إذا كان حال مؤسسة التعليم وهي المؤسسة الأولى المعنية بهذا الأمر تعج بالفساد وسوء استخدام المراكز الوظيفية والنفوذ؟

فمن جهته أكد الوكيل المساعد للشؤون المالية بوزارة التربية راضي الرشيدي في تصريح خاص لـ «الأنباء» أنه لم يتسلم أي قرارات حول الإجراءات التنفيذية لصرف الكادر، وقال بوضوح ان قطاع الشؤون المالية على استعداد لتنفيذ القانون وصرف مستحقات المعلمين فور ورود القرارات إليه. في حين أكدت الوكيلة المساعدة للشؤون الإدارية عائشة الروضان في تصريح خاص لـ «الأنباء» أيضا بأن «الموارد البشرية» تعمل باجتهاد لتنفيذ القانون

تماضر السديراوي

راضي الرشيدي

عائشة الروضان

## السديراوي: لا تأجيل للموعد والعمل جارٍ لوضع رموز جديدة للصرف

وأوضحت أن إجراءات صرف الكادر الجديد تتطلب تعديلا على بيانات أكثر من 40 ألف معلم لكل منهم معاملة تمر بأربعة مراحل، وأشارت إلى أن ذلك يتطلب وقتا طويلا يستحيل الانتهاء منه قبل مايو المقبل، وأكدت بوضوح أنهم وضعوا شهر مايو كأقرب موعد لصرف الكادر، لكنها تركت الباب مفتوحا للظروف حين قالت اننا في حال لم نتمكن من الانتهاء من تعديل بيانات المعلمين فإننا سنواصل العمل حتى بعد صرف رواتب عطلة الصيف بعد ان خاطبنا ديوان الخدمة المدنية لفتح الشاشات واستمرار العمل.

ثم فوجئ المعلمون بعد ذلك بتصريحات لبعض المسؤولين يقولون فيها ان صرف كادر المعلمين الجديد سيكون في العام الدراسي المقبل، الأمر الذي كان بمثابة صدمة لهم خيبت آمالهم من أداء قياديي وزارتهم.

ثم عادت وكيلة وزارة التربية تماضر السديراوي لتنفي تلك التصريحات وتؤكد أنه لا يوجد تأجيل لوعد صرف الكادر الجديد إلى العام المقبل إطلاقا، وأكدت في تصريح للصحافيين بعد ترؤسها لاجتماع مع لجنة الاستعداد للعام الدراسي القادم 2013/2012 بحضور الوكلاء المساعدين ومديري عموم المناطق التعليمية أن ديوان الخدمة المدنية يعمل بشكل متواصل لتحديد رموز جديدة للصرف لكل فئة من الفئات التي يشملها الكادر الجديد، موضحة أن العمل جار لوضع رموز جديدة لبدل التدريس وبدل الاشراف وبدل شهادة الدكتوراه والماجستير وغيرها من البدلات التي شملها الكادر الجديد لتضاف إلى النظم المتكاملة. وأضافت السديراوي أن ديوان الخدمة المدنية وعد بأنه سينتهي خلال أسبوع من وضع الرموز الجديدة لكل فئة وتسليمها لوزارة التربية حتى يباشر فريقها بدوره العمل على صرف المبالغ وفق هذه الرموز، لافتة إلى أن الوزارة خاطبت المناطق التعليمية لترشيح 3 موظفين لديها ليكونوا ضمن فريق الوزارة للعمل على انجاز الكادر. وقالت ان لكل 3 موظفين من المناطق التعليمية سينضم إليهم 7 موظفين من الوزارة ليشكلوا 10 موظفين لكل منطقة تعليمية بواقع 60 موظفا لكل المناطق التعليمية بهدف سرعة إنجاز العمل، إضافة إلى فريق خاص لقطاع التعليم الخاص والنوعي. وأوضحت السديراوي أن الفرق جاهزة لتبدأ من الأسبوع المقبل عملية انجاز صرف الكادر وتحديد الفئات وفقا للرموز الجديدة لتنتهي من إعدادها في مايو المقبل بوتيرة عمل على فترتين صباحية ومسائية.

## الكشف عن ذخائر في موقع مدينة صباح السالم الجامعية

عثر في موقع مدينة صباح السالم الجامعية على مجموعة جديدة من الذخائر في موقع المدينة وبالتحديد في الارض المخصصة لكليتي الآداب والتربية من قبل مقاول المشروع اثناء عمليات الحفر النهائية تمهيدا لصب الخرسانة التمهيدية، وتم الاتصال بعمليات الداخلية، فحضر الى المكان رجال مكافحة المتفجرات وتعاملوا مع الوضع وتبين وجود عدد من الذخائر والطلقات وهي عبارة عن 26 صندوقا تحمل بداخلها 48 طلقة اضافة الى قطعة من سلاح آر.بي.جي من مخلفات الغزو العراقي.

واكدت القائم بأعمال مدير البرنامج الانشائي د.رواء الجارالله ان رجال الامن التابعين للجامعة قاموا بالاتصال بفرق العمليات بوزارة الداخلية فور اكتشاف المقاول لهذه الاجسام الغريبة والذخائر والذين قاموا بدورهم بالتعاون مع هذا البلاغ بشكل سريع وقاموا بارسال افراد الداخلية وافراد مكافحة المتفجرات الذين اخذوا هذه الذخائر معهم للتعامل معها بالطريقة الصحيحة.

واضاف الجارالله ان هذه الحادثة ليست الاولى من نوعها، حيث تم العثور مسبقا على مجاميع مختلفة ومتنوعة من القذائف طوال فترات الحفر، مؤكدة ان وجود مثل هذه المتفجرات لن يعوق العمل في المشروع وان الجامعة ماضية في التنفيذ وفق البرنامج الزمني المعتمد، موضحة ان الجامعة تحرص كل الحرص على سلامة العاملين في هذا المشروع وتنفيذه على اتم وجه، واضعة نصب عينيها اطر الامن والسلامة للعمل في المواقع الميدانية للمشروع.

وفي السياق ذاته، بين المهندس المختص بمتابعة تنفيذ مشروع كليتي الآداب والتربية م.اياد الحمود ان مشروع كليتي الآداب والتربية وصل الى مراحل متقدمة في التنفيذ وان الجامعة تمد يد العون كاملة لمقاول المشروع وتسعى دائما لتذليل جميع الصعاب لتنفيذ هذا المشروع التنموي الذي يعد من اكبر مشاريع خطة التنمية.

## «التربية»: انتهت من تجهيز المدارس المخصصة للانتخابات

أعلن مدير ادارة المخازن والتوريدات بوزارة التربية وليد القطان الانتهاء من تجهيز جميع المدارس المخصصة كمقرات للتصويت لانتخابات مجلس الامة 2012.

وقال القطان في تصريح للصحافيين بعد اجتماع ترأسته وكيلة وزارة التربية تماضر السديراوي صباح امس ان ادارة المخازن والتوريدات قامت بتوفير كل التجهيزات اللازمة من اثاث واجهزة في جميع المراكز، بما يؤكد حرص مؤسسات الدولة جميعها على التعاون من اجل انجاح هذا العرس الديموقراطي.

## المليفي يلتقي وفدا من أولياء الأمور والطلبة اليوم

اكدت وكيلة وزارة التربية تماضر السديراوي ان وزير التربية ووزير التعليم العالي ووزير العدل احمد المليفي سيلتقي عصر اليوم مع وفد من الطلبة وأولياء الأمور لمناقشة تداعيات نتائج اختبارات الفترة الدراسية الثانية والتي تدنت فيها نسب النجاح بصورة كبيرة، وقالت في تصريح للصحافيين صباح امس ان وزارة التربية حريصة على استقبال الطلبة وأولياء الأمور والاستماع منهم ومناقشتهم بحضور الوكلاء المختصين والتواجيه الفنية بهدف الوصول الى حلول عملية وقابلة للتطبيق والتي تخدم العملية التعليمية ومصلحة ابنائنا الطلبة.

## تشكيل لجنة فنية محايدة لتقويم اختبارات الطلبة

وجه وزير التربية ووزير التعليم العالي ووزير العدل أحمد المليفي ثلاثة خطابات الى عميد كلية التربية بجامعة الكويت د.عبدالرحمن الأحمد، وعميد كلية التربية الأساسية بالهيئة العامة للتعليم التطبيقي والتدريب د.عبدالله المهنا، والى رئيس جمعية المعلمين متعب العتيبي طلب فيها ترشيح اثنين من ذوي الكفاءة والخبرة في مجال التقويم للمشاركة في لجنة فنية لتقويم اختبارات الطلاب النهائية في صفوف المرحلة الثانوية من الصف العاشر الى الثاني عشر بقسميه العلمي والأدبي. وذكر في الكتاب الموجه لهم من الوزير المليفي ان الهدف من اللجنة هو تبين مواطن السهولة والصعوبة فيها والاطمئنان على مطابقتها للمواصفات الفنية للتقويم.

يذكر ان نتائج الفترة الدراسية الثانية للمرحلة الثانوية اثارت استياء الطلبة وأولياء الأمور بسبب تدني نسب النجاح، حيث أرجع الطلبة السبب الرئيسي الى صعوبة الاختبارات التي وصفوها بالتعجيزية.

مجاناً
احصل على

شاشة عرض
LCD 32
+

جهاز
DVD Blue ray
عند الإشترك بباقة هلا 1600 أو InTouch 30

احصل على شاشة عرض
LCD 32
عند الإشترك بباقة هلا 15

*تطبق الشروط والأحكام

موزّع معتمد

زورونا في معرض إنفوكونكت - أرض المعارض مشرف - صالة 7
من 29 /1 حتى 2012/2/4

مركز برلين BERLIN
للهواتف المتنقلة Mobile Center

الأنباء
الاربعاء 1 فبراير 2012

### دشّن المشروع الوطني للتراسل الإلكتروني بين الجهات الحكومية

# الأذينة: دراسة إقرار «التوقيع الإلكتروني» قريباً

دشن وزير الكهرباء والماء ووزير المواصلات ورئيس مجلس إدارة الجهاز المركزي لتكنولوجيا المعلومات م.سالم الاذينة أمس المشروع الوطني للتراسل الالكتروني بين الجهات الحكومية الذي يعد أحد مشاريع الحكومة الالكترونية والخطة الانمائية للدولة.

وقال الوزير الاذينة في تصريح للصحافيين على هامش إطلاق الربط الالكتروني الاول بين الجهاز المركزي لتكنولوجيا المعلومات ووزارة التجارة والصناعة في مقر الجهاز، إن عملية التراسل الالكتروني بين الجهات الحكومية كافة في طريقها الى التفعيل وفق جدول زمني محدد لها.

وأضاف ان مشروع التراسل الالكتروني مرتبط مع شبكة الكويت للمعلومات التي توفر بيئة اتصالات سريعة وآمنة لربط كل الجهات الحكومية مع بعضها البعض.

وبين انه كان لجاهزية وزارة التجارة والصناعة السبب في إطلاق أول تراسل وربط الكتروني بينها وبين جهاز تكنولوجيا المعلومات، لافتا الى ان خدمة التراسل الالكتروني التي أطلقت هي عبارة عن كتب ومراسلات تتم آليا وليست بحاجة الى تشريع خاص بها على عكس (التوقيع الالكتروني).

وأفاد الاذينة بأن دراسة تجرى من قبل المسؤولين في الدولة على قانون (التوقيع الالكتروني) ومن المنتظر ان يشرع في الفترة القريبة المقبلة.

من جانبها، قالت وزيرة التجارة والصناعة ووزيرة الدولة لشؤون التخطيط والتنمية د.أماني بورسلي التي حضرت التدشين وإطلاق الربط الاول مع وزارة التجارة والصناعة ان القطاع الحكومي في الدولة انتظر وجود خدمة كالتراسل الالكتروني منذ فترة طويلة.

وأضافت بورسلي ان المرحلة الاولى من مشروع التراسل الالكتروني تتمثل في التواصل والربط بين الاجهزة الحكومية عن طريق (السجل العام - الصادر والوارد) الكترونيا في كل جهة، مشيرة الى ان المرحلة الثانية من المشروع ستتيح إمكانية التراسل والتواصل داخل كل جهة حكومية منفردة.

م.سالم الأذينة وم.أماني بورسلي خلال جولة في مقر المشروع

**بورسلي: المرحلة الثانية للمشروع تتيح التراسل داخل كل جهة منفردة**

وذكرت ان الجهاز المركزي لتكنولوجيا المعلومات من خلال إطلاقه لهذا المشروع يفعل توجيهات صاحب السمو الأمير، ويساهم في تحقيق رؤيته السامية نحو تحويل الكويت الى مركز مالي وتجاري.

بدوره قال مدير عام الجهاز المركزي لتكنولوجيا المعلومات عبداللطيف السريع ان الجهاز مكلف بتنفيذ مشروع التراسل الالكتروني الذي ادرج ضمن الخطة السنوية لتنفيذ مشاريع الحكومة الالكترونية.

وأضاف ان للمشروع مزايا عدة نحو تحقيق ما يسمى بـ (حكومة بلا ورق) ومن تلك المزايا تسريع العمل في إدارة وانجاز المعاملات الحكومية وسرعة وصول الوثائق بين متخذي القرار في أجهزة الدولة وتخفيض العبء المالي عن الدولة.

وذكر ان المشروع يقع ضمن البنية التحتية لشبكة الكويت للمعلومات التي تتيح تبادل المعلومات والوثائق والمستندات حسب احدث التقنيات والمعايير العالمية المتعلقة بأمن وسرية المعلومات المتداولة.

وقام الجهاز المركزي لتكنولوجيا المعلومات بتقديم عرض يبين كيفية اتمام عملية التراسل الالكتروني من خلال «اتصال مباشر وحي» مع المسؤولين في وزارة التجارة والصناعة.

وابتدأت العملية بتصوير الكتاب المرسل (عبر الماسح الضوئي) واختيار الجهة المراد إرساله اليها ثم اختيار الموضوع المتعلق بالكتاب وفهرسته وإرساله الى الجهة المعنية والتي بدورها تتسلم الكتاب فور إرساله.

شارك في فعالية التدشين الى جانب وزير المواصلات ووزيرة التجارة والصناعة ومدير عام الجهاز كل من وكيل وزارة التجارة والصناعة عبدالعزيز الخالدي ونائب المدير العام للخدمات المساندة في الجهاز جاسم الحمد وعدد من مسؤولي الجهات المذكورة.

## وفد «المعلومات العمانية» يطلع على أنشطة «تكنولوجيا المعلومات»

زار وفد من هيئة تقنية المعلومات في سلطنة عمان الجهاز المركزي لتكنولوجيا المعلومات بغرض الاطلاع على أنشطة الجهاز وجهوده في تقديم الخدمات الحكومية المختلفة.

وقال الجهاز في بيان صحافي امس ان زيارة الوفد الضيف تأتي على هامش مشاركة هيئة تقنية المعلومات العمانية في معرضي (انفوكونكت) و(انفوبيز) 2012 المقامين حاليا على أرض المعارض مشيرا الى اجتماع القائم بأعمال مدير عام الاعلام والتوعية في الهيئة العمانية عبدالعزيز الخروصي مع مدير عام الجهاز عبداللطيف السريع.

واضاف البيان ان الوفد العماني اطلع ايضا خلال زيارته على قطاع الاعمال الذي يأتي ضمن اطار مشاريع الحكومة الالكترونية والتي يشرف على تنفيذها الجهاز بالتعاون مع الجهات الحكومية الاخرى.

ونقل البيان عن المسؤول العماني قوله ان زيارته للجهاز تأتي ضمن اطار التعاون والتنسيق بين مسؤولي الجهاز المركزي لتكنولوجيا المعلومات ونظرائهم من الاجهزة المماثلة في دول مجلس التعاون الخليجي.

### مؤتمر ومعرض الكويت الأول للتصميم وبناء الجسور يقام في مايو المقبل تحت رعاية «الأشغال»

# صفر: توسعة في الدوائر الرئيسية ومداخل ومخارج الطرق السريعة

أعلن وزير الأشغال ووزير البلدية د.فاضل صفر ان هناك مشروعات كبرى تم تنفيذها مؤخرا تتعلق بالجسور والطرق وهناك عدة مشروعات أكثر أهمية جار العمل ضمن عدد من الخطط المستقبلية في إطار خطة التنمية وبرنامج العمل الحكومي وإستراتيجية الوزارة، وتهدف تلك المشاريع الحيوية الى حل الأزمة المرورية بعد إجراء دراسات وافية لشبكة الطرق وتحديد مكامن الازدحام بالتنسيق مع بعض الجهات الأخرى كالبلدية والإدارة العامة للمرور، مضيفا أنة جار العمل على قدم وساق في أنحاء متفرقة في البلاد في توسعة عدد من الدوائر الرئيسية والشوارع الداخلية ومداخل ومخارج الطرق السريعة.

وقال صفر في بيان صحافي أثناء استقباله رئيس اللجنة المنظمة لمؤتمر ومعرض الكويت الأول لبناء وتصميم الجسور العلمية والتي تزيد من اكتساب الجمهور المتخصص مهارات إضافية نوعية، نظرا لاختلاف الموضوعات التي تطرح في مثل هذه الملتقيات، إضافة الى اختلاف نوعية المتحدثين من الخبراء والمهندسين من مختلف دول العالم وأيضا المهتمين من الدولة المضيفة لهذا المؤتمر، أملا ان يكتب له النجاح.

د.فاضل صفر مستقبلا جمال عمران

من جهته أشاد رئيس اللجنة المنظمة لمؤتمر ومعرض الكويت الأول لتصميم وبناء الجسور والذي يقام في مايو المقبل في راديسون ساس - الكويت، باهتمام الوزير بدعم ورعاية هذا الحدث، مؤكدا على أهمية الموضوع المطروح، بعدما لوحظ الاهتمام الكبير في زيادة المشروعات التي تهتم بالنقل وبناء الجسور في الكويت، في بروميديا، جمال عمران، ان رعايتنا لهذا الحدث الهام تأتي من منطلق الحرص على الاهتمام بالمؤتمرات ذات الصبغة المضيفة في ظل التوسع في إنشاء مدن سكانية جديدة ومتفرقة في البلاد.

### قطاع المشاريع الإنشائية يقوم بتنفيذ 98 مشروعاً في 22 جهة حكومية

# «الأشغال»: 20٪ نسبة الإنجاز في مستشفى جابر

أكد الوكيل المساعد لقطاع المشاريع الانشائية في وزارة الأشغال العامة م.حسام الطاحوس أن القطاع يقوم في الوقت الحالي بتنفيذ نحو 98 مشروعا موزعة على 22 جهة حكومية سواء كانت في مراحل التصميم أو الترسية أو التنفيذ على اعتبار أن الوزارة هي المقاول الرئيسي للدولة.

وبيّن م.الطاحوس توقف وزارة الأشغال عن بناء المراكز الصحية والمدارس التابعة لوزارة التربية بعد قرار مجلس الوزراء، مشيرا الى ان مركز العقيلة الصحي كان آخر مشروع تنفذه الوزارة للصحة، وأن هناك 5مدارس أخرى من المتوقع أن تتسلمها «التربية» خلال العام الحالي خاصة بعد قرار مجلس الوزراء بأن تقوم الجهات المستفيدة بتنفيذ المشروعات التابعة لها والتي لا تتجاوز 5 ملايين دينار.

م.حسام الطاحوس

**تكلفة مشروع المقر الرئيسي لديوان وزارة التربية بلغت 67 مليون دينار ونسبة الإنجاز بلغت 18٪**

وقال انه تم اسناد مدارس التربية الخاصة الى مستشارين عالميين لديهم خبرة في هذا المجال، مشيرا الى ان الوزارة ستقوم بتنفيذ انجاز مدارس للتربية الخاصة في الجهراء والعقيلة.

وقال ان نسبة الانجاز في مستشفى جابر الأحمد بلغت نحو 20٪ من مجمل الأعمال، مشيرا الى أن المشروع يسير على قدم وساق بتكلفة اجمالية بلغت نحو 302 مليون دينار، متوقعا الانتهاء من الانجاز بحلول عام 2015.

واضاف ان الوزارة تقوم في الوقت الحالي بتنفيذ المقر الرئيسي لديوان وزارة التربية بتكلفة اجمالية بلغت 67 مليون دينار وبنسبة انجاز 18٪، متوقعا الانتهاء من المشروع بحلول 2014، في الوقت الذي تقوم فيه بتنفيذ مباني الادارات التعليمية في المحافظات الست، متوقعا الانتهاء منها بنهاية العام الحالي في العاصمة وحولي بتكلفة اجمالية 14 مليون دينار.

وقال ان الوزارة تقوم بتنفيذ عدد من مراكز الضواحي في المسيلة والمنقف والاحمدي ومبارك العبدالله ومن المتوقع الانتهاء من هذه المشاريع في نهاية العام الحالي، في الوقت الذي تقوم فيه بتصميم مبنى وزارة الأوقاف والشؤون الاسلامية في منطقة الرقعي بتكلفة اجمالية تبلغ نحو 20مليون دينار.

وبين م.الطاحوس ان وزارة الداخلية استحوذت على نصيب الاسد في تنفيذ المشاريع نظرا لكثرة المشاريع التي تقوم بتنفيذها للداخلية، مشيرا الى ان من اهم هذه المشاريع مقر الادارة العامة للقوات الخاصة في منطقة الصليبية حيث بلغت نسبة الانجاز 88٪ بتكلفة مالية بلغت مليون دينار في الوقت الذي تقوم فيه بتنفيذ كلية بتكلفة مالية بلغت 57 مليون دينار متوقعا الانتهاء من انجاز المشروع في اغسطس المقبل.

وقال ان الوزارة تقوم بتنفيذ مديريات الامن في الاحمدي ومبارك الكبير بتكلفة اجمالية بلغت 26 مليون دينار في الوقت الذي يجري فيه العمل على قدم وساق لتنفيذ المقر الرئيسي للهيئة العامة لشؤون القصر، متوقعا الانتهاء من المشروع بنهاية العام 2013.

جانب من الحضور

وبين أن من اهم المشاريع التي تنفذها الوزارة لوزارة العدل مشروع مهد الكويت للدراسات القانونية في منطقة القبلة بتكلفة اجمالية تعدت 14 مليونا، مشيرا الى ان الوزارة بصدد تسليم مشروع سكن العمالة الخاصة بتكلفة بلغت نحو 28 مليونا في منطقة الشدادية حيث بلغت نسبة الانجاز 88٪ في الوقت الذي تقوم فيه باجراءات التسليم في مشروع سكن العمالة الوافدة بكلفة 6 ملايين دينار.

وبين أن مشروع مبنى قطاع الوقاية التابع للادارة العامة للاطفاء بنسبة انجاز بلغت 72٪ بتكلفة بلغت نحو 3 ملايين دينار، مشيرا الى أن الوزارة تقوم في الوقت الحالي بتصميم مجمع محاكم حولي والجهراء متوقعا أن يتم التنفيذ للمشروعين خلال عام بالاضافة الى قيامها بتصميم معهد دراسات الموسيقية والمسرحية في منطقة مشرف بتكلفة تبلغ نحو 13 مليون دينار متوقعا بدء تنفيذ المشروع بحلول عام 2014.

● فرج ناصر


# جمعية المحامين الكويتية

## بيان جمعية المحامين الكويتية

إن ما حدث بالأمس في العديلية من قيام أحد المرشحين المشهور عنه بألفاظه النابيه بتفتيت الوحدة الوطنية والدعوه للكراهية وضرب أبناء المجتمع الكويتي وإهانتهم بحجة الوصول لأهداف انتخابية فقط لاغير إنما يُنبئ عن إثارة فتنة داخلية منظمة تقودها مجموعة تبنت تلك الأطروحات منذ فترة ليست ببعيدة ومع سكوت الحكومة وصمت مؤسسات المجتمع المدني عن تلك الممارسات التي نخرت بالمجتمع وهدمت معاول البناء والوحدة الوطنية فإن ذلك ينذر أننا نسير باتجاه يخالف مبادئ الاستقرار والتقدم ومنهج دولة القانون والمؤسسات.

إن الإعلام الفاسد قد شرخ الوحدة الوطنية وتهجم على فئات المجتمع وشوّه سمعة كثير من رموز البلد الشرفاء واثار القلاقل نحو اي توجه للاستقرار بل ودعّم مرشحين بشدة وتبنّي أطروحاتهم عبر شاشات التلفاز بنقل استهزائهم بأبناء المجتمع ومكوناته بنقل السب والشتم والوعد والوعيد والترويج لهم من أجل وصولهم لمجلس الأمة لينقل صراعه من وسائل الإعلام إلى قاعة عبدالله السالم قاعة التشريع والرقابة.

إن المتسبب الرئيسي بنشر هذا المنهج الخطير والغير أخلاقي هو عدم قيام الحكومة باتخاذ الإجراءات الرادعة ضد من يروجون لشق صف الوحدة الوطنية وعدم التعامل بشدة مع مثل هذه الدعوات العنصريه التي تهدم ولا تبني اي مجتمع أو دولة.

كما أن وقوف بعض المرشحين والأعضاء السابقين إلى جانب من يثيرون هذه الفتن أمر مؤسف وخطير للغاية لايجب السكوت عنه فعدم اتخاذ السلطة الإجراءات الجدية لردع مثل هؤلاء على ما بدر منهم من دعوات تحث على الكراهية هي من ساهمت وستساهم بالمستقبل بتفتيت المجتمع الكويتي بأسره بجميع طوائفه وضرب قواعده التى سيترتب عليها انهيار الوحدة الوطنية.

كما أن قيام بعض وسائل الإعلام الغير مسؤولة .. بتبنّي مثل هذه الأطروحات أمر خطير جداً تحت حجة مايسمى بملف (بالمزدوجين) وترويجهم لهذا الملف لأهداف انتخابية وسياسية خطير للغايه إذ يجب أن لايتناول هذا الملف من قِبَل العامة بل إن المسؤول عنه وعن محتواه هي السلطة وحدها ممثلة بوزارة الداخلية ومجلس الوزراء لاغير كما أن موضوع الازدواجية يجب أن لاينصب معناه على فئة واحدة من أبناء المجتمع الكويتي وهم أبناء القبائل وانما يجب أن يمتد هذا الملف لكل من يحمل جنسية أخرى لأي دولة كانت ومن أي فئة.

وأن هذه الأطروحات الداعية للكراهية هي اتجاه مدمر لأي مجتمع ولأي وطن، إتجاه لن ينتج عنه إلا الدمار والهلاك والاسف ، ولما كانت الدول والمجتمعات المتقدمة التي تؤمن بسيادة القانون ودولة المؤسسات تنبذ بشدة مثل هذه الاطروحات بل وتغلظ العقوبة على كل من يحاول ضرب وحدة أوطانها ومجتمعاتها وتوجه مناهجها لمنع أي طرح من شأنه أن يشق وحدتها الوطنية بل وإن كافة التشريعات السماوية والقوانين الوضعية تجرّم هذا الفعل المشين الذي يسيئ لأي وطن ومجتمع ، **وجمعية المحامين الكويتية** تؤكد إذا كان لابد من اتخاذ قرار في هذا الموضوع كان يجب أن يتخذ منذ مدة بعيدة فإن الأوان قد حان لمعالجة مثل هذا الأمر قبل أن تخرج الأمور عن السيطرة ولن يكون ذلك إلا بإصدار تشريعات حاسمة جازمة وسلطة قادرة على منع مثل هذه الدعوات الإجرامية الهادمة للمجتمع ونسيجه، ويجب أن نتذكر دائماً أننا جميعاً أبناء هذا الوطن المستقر الآمن فإننا **بجمعية المحامين الكويتية** ندعوا الجميع إلى التقيد بنصائح سمو أمير البلاد بصون الوحدة الوطنية والى التقيد بالدستور الذي نص على وجوب الوحدة الوطنية وأن المواطنين متساوون بالحقوق والواجبات ..

ونطالب كافة السلطات بتطبيق صحيح القانون على كل من يدعو للكراهية ونبذ الآخر لقبيلة أو طائفة أو فئة بتجرد ودون الالتفات لأصوات النشاز التي تتغنى بحرية الرأي وهم يعلمون أن ما يمارس هو إسفاف وهدم للمجتمع وليس به شي من حرية الرأي بل هي جريمة بحق وطن وشعب آمن.

اللهم احفظ الكويت

جمعية المحامين الكويتية



مشاركة عزاء

الأنباء

تتقدم بصادق العزاء والمواساة إلى

عائلة العليان الكرام

لوفاة المغفور له بإذن الله تعالى

أحمد خالد العليان

تغمد الله الفقيد بواسع رحمته وأسكنه فسيح جناته
وألهم آله وذويه الصبر والسلوان

إنا لله وإنا إليه راجعون

# المذكور: الرشوة في الانتخابات إثم عظيم

د.خالد المذكور

حذر رئيس اللجنة الاستشارية العليا للعمل في تطبيق أحكام الشريعة الإسلامية د.خالد المذكور من أن يقوم المرشح بشراء صوت الناخب بقصد الفوز في الانتخابات وقال ان حكم الشرع في هذا العمل قد جمع بين ثلاثة أوصاف هي: الرشوة والخيانة وشهادة الزور، فهي رشوة من حيث ان المرشح دفع مالا أو غيره للناخب ليقدمه على غيره ممن قد يكون أكفأ منه وأصلح، وهي خيانة من الطرفين وخاصة الناخب إذا خان الأمانة والشهادة واولى بتزكيته في غير مكانها، أي يدلي بشهادة زور. وجميع هذه الأمور تعد من الكبائر التي نهى الله عنها، وإن مجرد قبول أو إقدام المرشح على هذا يعتبر قدحا في نزاهته، وأكد د.المذكور ان المرشح الذي يقبل هذا العمل يقبل بعد ذلك أن يرتشي ممن هو فوقه في المنصب والمسؤولية ويكون عنده استعداد لبيع ضميره مثلما كان لديه الاستعداد لشراء ضمائر غيره. وحول ما تقوم به وزارة الداخلية من تشكيل فرق عمل لمحاربة الرشوة ورصد مكافأة لمن يبلغ عن إدانة المرشح قال د.المذكور حرمة الرشوة وردت بنصوص شرعية ثابتة وأن الابلاغ عن هذه الجريمة مطلب شرعي ووطني شريطة أن يكون من يبلغ عن المخالفة متأكدا وموثقا للبلاغ حتى لا يكون فريسة لإغراء المكافأة. وأعرب عن شكره لوزير الداخلية لاهتمامه بمحاربة هذه الآفة وتشكيل فرق لمكافحتها وقال نحن نشيد بهذه الخطوة الطيبة للقضاء على الرشوة في المجتمع وأكد د.المذكور ان كانت الرشوة في الأمور العادية محرمة ومنهيا عنها فإنها في الانتخابات تكون أشد جرما وأعظم إثما لأنها تؤدي إلى وصول غير الأكفاء إلى البرلمان وبغير حق، ومن ثم لن يكون أمثال هؤلاء أمناء على التشريعات التي يصدرونها لإدارة امورنا، واشار الى أنه لا يرى مانعا شرعيا من منح مكافأة مالية ورصد جوائز تشجيعية لكل من يبلغ عن هذه الجرائم بعد ثبوتها.

● ليلى الشافعي

# الطبطبائي: فساد معايير الاختيار خطر كبير

د.محمد الطبطبائي

أكد عميد كلية الشريعة والدراسات الاسلامية السابق د.محمد الطبطبائي ان فساد معايير الاختيار لعضوية مجلس الامة اشد خطرا على الكويت من دعاة الفساد وأعداء الشريعة. مشيرا الى ان شراء الاصوات الانتخابية حرام بكل المقاييس، فالذي يشتري الصوت والذي يبيعه كلاهما آثم وبائع لدينه. وأكد ان حرمة اختيار الناخب لاي مرشح لمجلس الامة قام برشوته مباشرة او بواسطة من ينوب عنه لتيقنه من عدم امانته وعدم اهليته لتحمل المسؤولية ويستحب له ان ينصحه بالا يقع في هذا الذنب. وشدد د.الطبطبائي على ضرورة ارجاع مبلغ الرشوة الى صاحبه لانه سحت «وأيما لحم نبت من سحت فالنار اولى به» ومن لم يستطع ارجاع المبلغ الى صاحبه فعليه انفاقه في مصالح المسلمين العامة ولا تحل له الاستفادة منه بأي حال من الاحوال. واعتبر د.الطبطبائي هذا المبلغ رشوة وقد لعن الله الراشي والمرتشي، وقال انه شهادة زور واضحة وقد ورد في الحديث الشريف ان النبي ﷺ قال: «الا انبئكم بأكبر الكبائر؟ قلنا: بلى، قال ﷺ: الاشراك بالله وعقوق الوالدين، ثم كان متكئا فجلس فقال: الا وقول الزور فمازال يكررها حتى قلنا: (ليته سكت)» متفق عليه. وزاد: كما ان في ارتكاب هذا العمل خيانة للأمانة التي امر النبي ﷺ بأدائها، كما انها عادة ذميمة، وصاحبها لا يتقي الله في نفسه ولا في اهله، ولا في اهالي دائرته ولا في بلده ووطنه، ومثل هؤلاء يجب ان ينبذهم الناس. وتساءل د.الطبطبائي: لا ادري كيف يكون الانسان واعيا كامل الاهلية ان يأخذ مالا حراما كهذا المال من المرشح ثم يدخله على اهله؟ وأكد ان من يقوم بهذا العمل انما يأكل في بطنه نارا، وسيصلى سعيرا، وما اخذه من مال فهو سحت لا بركة فيه. وأكد الطبطبائي ان قبول الرشوة محرم في الشريعة الاسلامية سواء بقصد او من دون قصد، فالرشوة ذنب عظيم لما فيها من فساد للذمم والمجتمع. وبين انه اذا كان بين الناخب والمرشح قسم وحلف فلابد من التكفير عنه ان كان الناخب قد حلف للمرشح بأن يصوت له، سواء حلف على المصحف او مجرد الحلف بالله تعالى، وذلك بإطعام عشرة مساكين او كسوتهم، فإن لم يستطع فصيام ثلاثة ايام.

● ليلى الشافعي

# د.المسباح: القول بحرمة الانتخابات «رأي مرجوح مردود عليه»

د.ناظم المسباح

«رأي مرجوح رد عليه علماء الكويت وغيرهم»، بهذه الكلمات رفض الداعية الاسلامي الشيخ د.ناظم المسباح ما يروج له البعض هذه الايام بشأن حرمة وكفر الديموقراطية او كفر العاملين بها والممارسين لها في الكويت بحجة انها تتعارض مع اصول الايمان او بسبب ان الذين يمارسونها يرونها بديلا عن الاسلام او افضل منه، مشيرا الى ان هذه الاسباب غير صحيحة وان الانتخابات والديموقراطية التي تمارس بالكويت ليست بديلا عن الاسلام او افضل منه، مؤكدا ان حكم الديموقراطية ومبادئها بالمفهوم الغربي لا يخفى على احد من اهل العلم او حتى طلابه اما ما يمارس في الكويت وبعض الدول العربية والاسلامية من انتخابات مختلفة فإنه يختلف شكلا وموضوعا عن ديموقراطية الغرب التي لا نختلف على حكمها من الناحية الشرعية، مشددا على ان الترشح والانتخاب يصلان احيانا الى حد الوجوب ويأثم المصلحون اذا تركوا الولايات العامة والمجالس النيابية لغيرهم وهذا الرأي هو الذي عليه علماء الكويت وأهلها. وذكّر بما جاء في فتاوى اللجنة الدائمة للافتاء (406/23 و407) التي جاء فيها: «.. من رشح نفسه من المسلمين ومن ينتخبون يرجون بالدخول في ذلك ان يصلوا بذلك الى تحويل الحكم الى العمل بشريعة الاسلام، واتخذوا ذلك وسيلة الى التغلب على نظام الحكم، على الا يعمل من رشح نفسه بعد تمام الدخول الا في مناصب لا تتنافى مع الشريعة الاسلامية» وكذلك فتوى العالمين الجليلين بن باز وبن العثيمين وغيرهما والتي اوجبت الدخول الى المجالس النيابية لجلب المصالح ودرء المفاسد والامر بالمعروف والنهي عن المنكر.

وأكد المسباح على ضرورة فهم ووعي الواقع المتردي الذي تعيشه الأمة في شتى الجوانب قبل الاقدام على اصدار الاحكام او الفتاوى التي تثير البلبلة والفتنة وتساعد اهل الباطل على المضي قدما في باطلهم وتحبط اهل الحق وتثبط هممهم نحو الاصلاح وفق ما يملكون وحسب استطاعتهم، داعيا المولى جل وعلا ان يصلح حال البلاد والعباد وان يجنبنا والمسلمين الفتن ما ظهر منها وما بطن.

# اتحاد الطلبة يشارك في رقابة الانتخابات

اعلن مسؤول لجنة الاعلام والعلاقات العامة بالهيئة التنفيذية للاتحاد الوطني لطلبة الكويت بدر الهولي انه تم الانتهاء من وضع جميع الترتيبات اللازمة لمشاركة الاتحاد لجمعية الشفافية الكويتية في رقابة انتخابات مجلس الامة القادمة، مشيرا الى ان الهيئة التنفيذية عرضت في وقت سابق على المسؤولين عن جمعية الشفافية الكويتية مبادرة تتضمن اشتراك الاتحاد الوطني لطلبة الكويت في رقابة الانتخابات، وابدى المسؤولون عن الجمعية ترحيبا كبيرا بالمبادرة وتم عقد لقاء بين ممثلي الاتحاد واعضاء الجمعية، وشهد توافقا كبيرا على ضرورة ان تكون الانتخابات القادمة انعكاسا حقيقيا لارادة الامة التي تتطلع الى عصر جديد من العمل والاجتهاد في اطار متبادل بين السلطتين التشريعية والتنفيذية ليكون ذلك دعامة وركيزة نحو البناء والتنمية والتقدم.

### اللجنة الإدارية لانتخابات مجلس الأمة تنهي استعداداتها

# الخميس: الانتهاء من إعداد مشروع ميزانية العدل للانتخابات وتوفير المستلزمات المطلوبة لرؤساء اللجان

فيصل الخميس

أكد رئيس اللجنة الإدارية لانتخابات مجلس الأمة 2012 وكيل وزارة العدل المساعد للشؤون الإدارية والمالية فيصل الخميس أن اللجنة ومنذ صدور قرار تشكيلها الوزارة رقم 278 لسنة 2011 مستمرة في اجتماعاتها بهدف إنجاح العملية الانتخابية في البلاد لتتواءم مع السمعة المتميزة والملموسة التي حققتها على صعيد الممارسة الديموقراطية. وذكر الخميس أن من أبرز الأعمال التي قامت بها اللجنة خلال اجتماعاتها المستمرة إعداد مشروع ميزانية وزارة العدل المتعلقة بانتخابات مجلس الأمة 2012. وأضاف أن اللجنة قامت بتجهيز كل مستلزمات رؤساء اللجان الانتخابية الرئيسية والاصلية والفرعية.

كما انتهت اللجنة بعد التنسيق مع وزارة الداخلية من إعداد البطاقات الخاصة بهوية موظفي وزارة العدل ممن تم اختيارهم لتنظيم الجوانب الإدارية لأعمال لجان الانتخاب. هذا بالاضافة الى إعداد الاعلانات التوعوية والإرشادية الخاصة بالانتخابات لتبث عبر وسائل الاعلام المختلفة والتي اعتمدتها اللجنة الاستشارية للانتخابات. هذا ومما يذكر أن اللجنة الإدارية لانتخابات مجلس الأمة التي يترأسها وكيل وزارة العدل المساعد للشؤون الإدارية والمالية فيصل الخميس تضم في عضويتها كلا من أحمد الكندري مدير إدارة الشؤون الإدارية وصالح المكيمي مدير إدارة مكتب الوزير وفرحان الكندري مدير إدارة الشؤون المالية وهند المحيطيب مدير مكتب وكيل الوزارة، ونادية العبدالله رئيس مكتب التنسيق الاداري والمتابعة بمستوى مراقبة بقطاع الشؤون الإدارية والمالية.

ديوان الخدمة المدنية
لجنة الإشراف على أعمال التوظيف المركزي

إعلان رقم ( ١٣٨ )
لتسجيل الكويتيين المتعطلين عن العمل ولشغل وظائف شاغرة

تنفيذاً لقرار مجلس الوزراء الموقر رقم ٥٥١ الصادر في شأن التوظيف المركزي في الوزارات والإدارات الحكومية، وتنفيذاً لقرار مجلس الخدمة المدنية الصادر برقم ٤ لسنة ٢٠٠١ في شأن الإعلان عن الوظائف في الجهات الحكومية، يعلن ديوان الخدمة المدنية عن بدء الفترة الثامنة والثلاثون لتسجيل الكويتيين الباحثين عن عمل ولشغل الوظائف الشاغرة في الجهات الحكومية التي تطبق قانون ونظام الخدمة المدنية وفقاً لما يلي :

أولاً: نظام التسجيل:
(١) أن يتم الاتصال بالهاتف رقم : ١٣٣ ثم يقوم المتصل بتنفيذ التعليمات الصادرة من النداء الآلي بإدخال الرقم المدني من الشمال إلى اليمين.
(٢) إذا كان لدى المتصل فاكس يمكنه إدخال رقمه عندما يطلب منه النداء الآلي ذلك، وسيقوم النظام بإرسال الفاكس آلياً متضمناً رقم التسجيل، والمستندات المطلوب إحضارها عند مراجعته.
(٣) كما يمكن التسجيل باستخدام الشبكة العالمية لنقل المعلومات (الإنترنت) على العنوان التالي: (WWW.CSC.NET.KW)

ثانياً: مدة التسجيل:
يبدأ عمل النظام الآلي لهذا التسجيل من الساعة الثانية عشر ودقيقة صباحاً من فجر يوم الجمعة الموافق ٣ / ٢ / ٢٠١٢ م ، وعلى مدار ٢٤ ساعة طوال أيام الأسبوع، إلى الساعة الثانية عشر عند منتصف الليل يوم الجمعة الموافق ١٧ / ٢ / ٢٠١٢ م.

ثالثاً: شروط التسجيل:

(أ) الشروط العامة:
(١) أن يكون المتقدم كويتي الجنسية. (٢) ألا يقل السن عن ثماني عشرة سنة ميلادية.
(٣) ألا يكون طالب العمل مسجلاً لدى المؤسسة العامة للتأمينات الاجتماعية (يعمل حالياً أو مؤمن عليه كصاحب عمل أو متقاعداً).
(٤) ألا يكون مقيداً للدراسة في أياً من مدارس وزارة التربية أو معاهد وكليات الهيئة العامة للتعليم التطبيقي والتدريب أو جامعة الكويت.
(٥) بالنسبة للحاصلين على الثانوية العامة فأقل دون تدريب يشترط أن يكون قد مضى عند نهاية مدة التسجيل (أي في ١٧ / ٢ / ٢٠١٢ م ) سنة كاملة على تركه آخر وظيفة كان يشغلها في الجهاز الحكومي(الوزارات والإدارات والمؤسسات والهيئات العامة والشركات المملوكة للدولة أو التي تساهم فيها بنسبة لا تقل عن ٥١٪، والقطاع العسكري(الداخلية/الدفاع/الحرس الوطني) ، وسيتم تنفيذ هذا الشرط آلياً من خلال النظام الآلي بالنسبة للجهات الحكومية المشمولة بهذا النظام المرتبط بديوان الخدمة المدنية، وما عدا ذلك يتم تنفيذه بموجب تقديم المستندات المؤكدة لمرور سنة على ترك الخدمة الحكومية وذلك عند استكمال الإجراءات اللازمة لدى الديوان عند الحضور في الموعد الذي يحدد من خلال النداء الآلي.

( ب ) يتم تسجيل المتخصصين من حملة المؤهلات الجامعية والدبلوم والدورات التدريبية الصادرة من الهيئة العامة للتعليم التطبيقي والتدريب مباشرة دون أوراق إن كانوا حديثي التخرج/ وإذا لم يكن من حديثي التخرج سيقوم النظام الآلي بتحديد موعد له للمراجعة في مقر ديوان الخدمة المدنية في الشويخ الادارية (ب) - شارع المطار.

( جـ) الحالات الممكن تسجيلها من الحاصلين على الثانوية العامة وما دونها دون تدريب :
( ١ ) من يتجاوز عمره ٢٥ سنة عند نهاية مدة التسجيل (أي في ١٧ / ٢ / ٢٠١٢ م ).
( ٢ ) أو المتزوج أو المطلق أو الأرمل أو المتزوجة أو المطلقة أو الأرملة.
( ٣ ) أو الحاصلون على دورات تدريبية من معاهد القطاع الخاص شريطة ألا تقل مدة الدورة عن عام تدريبي (٩شهور متصلة) حيث سيقوم الديوان بإرسالها إلى الهيئة العامة للتعليم التطبيقي والتدريب لاعتمادها علما بأنه في حالة عدم اعتماد الدورة يعتبر طالب العمل حاصلاً على المؤهل السابق للحصول على شهادة الدورة ويلغى تسجيله اذا كان غير مستوفيا الشروط الاخرى المقررة للتسجيل .

رابعاً : المستندات المطلوبة للتسجيل :
(١) التسجيل بدون مستندات (بلا أوراق) للخريجين الجدد من جامعة الكويت والهيئة العامة للتعليم التطبيقي والتدريب.
(٢) شهادة المؤهل مصدقة لباقي المتصلين. (٣) شهادة الخبرة لمن يرغب في تسجيلها.
(٤) صورة من البطاقة المدنية .

خامساً : إجراءات وشروط اعتماد المؤهلات من خارج البلاد :
(١) المؤهلات الجامعية والدبلومات سنتين بعد الثانوية العامة تعادل من قبل وزارة التعليم العالي .
(٢) الدورات التدريبية الخاصة والواردة من الخارج تعتمد من قبل الهيئة العامة للتعليم التطبيقي والتدريب .
(٣) مؤهلات الثانوية والمتوسطة تعادل من قبل وزارة التربية.

سادساً : إجراءات وشروط اعتماد شهادات الدورات التدريبية الصادرة من معاهد القطاع الخاص:
(١) أن تكون مدة الدورة عام تدريبي (٩ شهور متصلة) على الأقل. (٢) يقوم الديوان بمخاطبة الهيئة العامة للتعليم التطبيقي والتدريب للنظر في اعتماد شهادة الدورة.
(٣) في حالة عدم اعتماد الدورة يعتبر طالب العمل حاصلاً على المؤهل السابق للحصول على شهادة الدورة ويلغى تسجيله إذا كان غير مستوفياً الشروط الأخرى المقررة للتسجيل.

سابعاً : طريقة التسجيل بنظام التوظيف :
يتم الاتصال برقم هاتف التسجيل الآلي للوظائف رقم ١٣٣ بعدها يقوم المتصل بتنفيذ التعليمات الصادرة من الهاتف كالآتي:
ابتداءً بإدخال الرقم المدني من الشمال إلى اليمين - ثم يدخل رقم الإعلان ثم أرقام الجهات التي يرغب في العمل لديها حسب أولويتها بالنسبة له، فيدخل كل مرة رقم الجهة التي يفضلها ثم رقم التي تليها وهكذا، للخمس جهات .

ثامناً : معايير الترشيح للجهات الحكومية
يتم الترشيح للجهات الحكومية المشمولة بنظام التوظيف المركزي حسب طلباتها وبالعدد من كل تخصص ذكور واناث وبموجب المعايير الآتية

( أ ) تكون الأسبقية في الترشيح للمتخصصين (الحاصلين على مؤهلات جامعية أو دبلوم أو دورات تدريبية) المسجلين في فترات التوظيف السابقة ثم في الفترة الحالية وفقاً للمعايير التالية للذكور والإناث :
- يقدم الحاصل على التقدير الأعلى للمؤهل - فإن تساوى اثنان يقدم الأقدم في الحصول على المؤهل - فإن تساوى اثنان يقدم الأكبر سناً فإن تساوى اثنان يقدم المتزوج قبل الأعزب.

( ب ) تكون الأسبقية في الترشيح لغير المتخصصين (الحاصلين على الثانوية العامة فأقل بدون تدريب) المسجلين في فترات التوظيف السابقة ثم في الفترة الحالية وفقاً للمعايير التالية :
١ - بالنسبة للذكور يقدم الأكبر سناً المتزوج فالمطلق والأرمل ثم الأعزب.
٢ - ومن الإناث تقدم المطلقة والأرملة ثم المتزوجة والعزباء - فإن تساوى اثنان يقدم الأقدم في الحصول على المؤهل.

يمكنكم الإطلاع على احتياجات الجهات الحكومية من التخصصات والوظائف من خلال الآتي :
أولاً : إعلان إحتياجات الجهات الحكومية من التخصصات والوظائف المنشور داخل مبنى الديوان بالدور الأرضي
ثانيا : الدخول إلى موقع ديوان الخدمة المدنية الإلكتروني WWW.CSC.NET.KW
واختيار القوى العاملة الوطنية ثم الدخول على احتياجات فرص العمل .

للإستفسار يرجى الاتصال بالهواتف التالية : ٥ / ٢٤٩٢٢٠٠٤ رئيس ديوان الخدمة المدنية

جمعية ضاحية الشهداء التعاونية

إعلان عن عقد الجمعية العمومية وإجراء الانتخابات للسنة المالية المنتهية في ٢٠١١/٦/٣٠

بناء على كتاب وزارة الشؤون الاجتماعية والعمل رقم ٢٠١١/٣٢٠٣١ المؤرخ ٢٠١١/١٢/٢٥ بشأن الموافقة على تحديد يوم الاثنين الموافق ٢٠١٢/٢/٢٠ للجمعية العمومية ويوم الثلاثاء الموافق ٢٠١٢/٢/٢١ للانتخابات.
يتشرف مجلس إدارة جمعية ضاحية الشهداء التعاونية بدعوة السادة المساهمين البالغين من العمر (٢١ عاماً فأكثر) في تاريخ انعقاد الجمعية العمومية والمساهمين في الجمعية حتى ٢٠١١/٦/٣٠ لحضور اجتماع الجمعية العمومية العادية والمقرر عقده يوم الاثنين الموافق ٢٠١٢/٢/٢٠ في تمام الساعة الرابعة في مدرسة إياس بن معاذ المتوسطة بنين في منطقة حطين - قطعة (٣)، وفي حال عدم اكتمال النصاب القانوني يؤجل الاجتماع لمدة نصف ساعة ليصبح قانونياً بحضور ٢٥ عضواً.

وذلك لمناقشة جدول الأعمال التالي:
١ - مناقشة تقرير مجلس الإدارة عن السنة المالية المنتهية ٢٠١١/٦/٣٠ والمصادقة عليه.
٢ - مناقشة تقرير مراقب الحسابات والتصديق على الميزانية العمومية والحسابات الختامية للسنة المالية المنتهية في ٢٠١١/٦/٣٠.
٣ - تعيين مراقب حسابات للعام المالي المنتهي في ٢٠١٢/٦/٣٠ وتحديد أتعابه.
٤ - انتخاب (٣) أعضاء جدد بدلاً من الذين انتهت عضويتهم، علماً بأن الانتخابات سوف تبدأ في تمام الساعة الخامسة عصراً من يوم الثلاثاء الموافق ٢٠١٢/٢/٢١ في مدرسة إياس بن معاذ المتوسطة بنين في منطقة حطين - قطعة (٣) ولمدة ثلاث ساعات.

ملاحظة :
١ - يجب على كل عضو إحضار البطاقة المدنية الأصلية ولن تعتمد صورة عنها أو إحضار شهادة لمن يهمه الأمر من المعلومات المدنية.
٢ - على السادة المساهمين وغير المستكملين لملفاتهم ضرورة مراجعة الإدارة خلال الدوام الرسمي لاستكمال الملفات.
٣ - على المساهمين الذين لم يصلهم كتيب الميزانية عن طريق البريد عليهم مراجعة الإدارة لاستلام نسخة من الكتيب، الكائنة في منطق الشهداء - قطعة (٤)

مجلس الإدارة

الآن
معرض المنتجات العربية والعالمية
أرض المعارض الدولية - مشرف صالة 4
حفل يومي مجاني لأطفال فرقة طيور الفرح
2012/2/4 - 1/26 | كافة مستلزمات العائلة
رقم الترخيص ٢٠١٢/٤/١٧

الجليس
aljalees
صفحة دورية عن مشروع الجليس لتنمية الثقافة،
هو مشروع غير ربحي من تنظيم شركة إنجاز العالمية للنشر والتوزيع،
يهدف إلى تشجيع المجتمع على القراءة والكتابة من خلال: نوادي القراءة والكتابة ـ اكاديمية الجليس ـ المسابقات الثقافية ـ الرحلات الثقافية ـ معرض الجليس للكتاب، نسعى من خلال هذه الصفحة الى اطلاع القارئ على برامج المشروع وحث الشباب على الاهتمام بالكتاب فهو خير جليس.
إعداد: دارين العلي
jaleesproject@Gmail.com ـ @jaleesproject

## مقولة

مهما كنت تعتقد أنك مشغول، فلابد أن تجد وقتا للقراءة، وإلا سلم نفسك للجهل.

● كونفوشيوس
حكيم صيني

### مسؤولة مسابقة القصة القصيرة في "الجليس" تعلن عن انطلاقتها

# حصة الردهان: الثقافة شكل الأناقة في كل مجتمع

حصة الردهان

لم ترافق «الجليس» منذ بداية مشواره، لكنها استطاعت أن تحتل مكانة مهمة بين أعضاء «الجليس» في فترة وجيزة، وتميزت بما تحمله من مهام بجدية وصرامة وأخذت على عاتقها تحمل مسؤولية مسابقة الجليس الأولى للقصة القصيرة، فترأست اللجنة القائمة على المسابقة ونظمتها لتعلن عن انطلاقتها في 19 يناير 2012. هي حصة الردهان ضيفة لقاء «الجليس» وفيما يلي تفاصيل الحوار:

من هي حصة الردهان؟
● أحببت القراءة وعشقت اللغة العربية وحب جدتي رحمها الله للقراءة وحب والدي للكتب وتشجيعه لنا جذبني لعالم الحروف فصرت قارئة أنتقي كتبا ما بين تطوير الذات والقصص والشعر ولي محاولات بالكتابة أتمنى تطويرها.

كيف انضممت إلى مشروع «الجليس»؟
● عرضت عليّ فكرة المشروع من قبل سما المجيبل عضو لجنة أندية القراءة والكتابة ولإحساسي بالمسؤولية تجاه وطني، تقدمت بطلب الانضمام في هذا المشروع الثقافي فصرت رئيسة للجنة مسابقة القصة القصيرة وأحد أعضاء مشروع «الجليس».

كونك منضمة الى مشروَع ثقافي.. ما تعريفك للثقافة؟
● الثقافة هي الوصول لآفاق أوسع من الإدراك والفهم لما يجري في حياتنا عبر أفكار تم رصدها في صفحات كتب نتائج تجارب وخبرات إنسانية، الثقافة هي شكل الأناقة في كل مجتمع.

كيف تجدين المستوى الثقافي في الكويت؟
● مستوى جيد جدا لمسناه عبر أعداد منتسبي نوادي القراءة والكتابة وخلال الملتقيات الثقافية التي تم تنظيمها من قبل لجان المشروع إضافة إلى أن الكويت رائدة في مشاريعها الثقافية ومهرجاناتها والفعاليات التي تقيمها رابطة الأدباء

أخبرينا عن تجربتك مع التنظيم لمسابقة القصة القصيرة؟
● تجربة جميلة تعرفت خلالها على العديد من الشخصيات الأدبية التي ساعدتني في الإعداد لهذه المسابقة كما كان للأستاذ والأديب طالب الرفاعي أكبر الفضل في الإعداد لهذه المسابقة عبر مساعدتي في وضع شروطها ومعايير اختيار فائزيها ووضع هيكل لها.

ما شروط الاشتراك في مسابقة القصة القصيرة؟
● أن يكون كويتي الجنسية وألا يتجاوز عدد صفحات القصة 7 صفحات وأن تكون باللغة العربية الفصحى ويمكن الاطلاع على باقي الشروط من خلال حساب «الجليس» على تويتر @jaleesproject كما خصصت جائزة للفائزين مقدمة من شركة إنجاز العالمية للطباعة والنشر عبارة عن طباعة إصدار الفائزين ويقدم مشروع «الجليس» جائزة مالية للمراكز الثلاثة الأولى.

كيف تُقيّم القصص المشاركة في المسابقة؟
● تم اختيار مجموعة رائعة للجنة التحكيم وهم كالتالي الأديبة ليلى العثمان، الكاتبة ورائدة المنودراما د.هيفاء السنعوسي والشاعرة والكاتبة سعدية المفرح وأستاذة اللغة العربية جامعة الكويت د.عبير البالول وسيتم اختيار القصص الفائزة بناء على الفكرة ووضوح الشخوص والتشويق وتركيبة العلاقات وترابطها وسلامة اللغة المكتوبة.

أخيرا ما الذي تطمحين اليه من خلال انضمامك لمشروع «الجليس»؟
● أتمنى أن تكون الكويت أكثر أناقة بالثقافة وأتمنى مجتمعا قارئا محبا للمعرفة وأتمنى ملتقيات ثقافية أكثر تجمع المهتمين والمثقفين بالقراء ومؤسسات تهتم بالثقافة وترعاها.

## نواد

### المتعة والثقافة اجتمعتا في نادي «كتابي»

ألطاف اسماعيل

نظّم نادي «كتابي» لقاء مفتوحا لعضوات النادي ضمن أنشطته الثقافية، والذي حفل بالفقرات المتنوعة التي بدأت بعرض فيديو للدكتور طارق الحبيب حول كيفية وصول الإنسان إلى الاتزان الشخصي. وتنوعت اجابات الحاضرات على هذا التساؤل من خلال مناقشة العضوات كتاب «نحو نفس مطمئنة واثقة» للدكتور الحبيب الذي يعتبر انه لكي يصل الإنسان إلى مرحلة الاتزان يجب عليه أن يشبع الجانب الروحي والنفسي والجسدي لديه، وانطلاقا من هذه المعادلة البسيطة بدأ النقاش حول إيجاد أهم وأفضل الطرق التي تؤدي إلى الاتزان الشخصي والذي من خلاله تطمئن النفس، حيث أجمعت العضوات على أن النفس موجودة ولكن نحن نكسبها لقب الاطمئنان.
من جانب آخر، وتزامنا مع بداية العام الجديد كانت الفقرة الثانية بعنوان «كيف نحقق أهدافنا؟» حيث قامت العضوات بإعداد خطة سنوية تحمل أهم الأهداف المراد تحقيقها.
وأخيرا ومع ختام الفقرات، فقد أبحرت العضوات مع مقالات مختارة من كتاب «تعالوا نفكر» لأنيس منصور. الجدير ذكره ان نادي «كتابي» هو أحد أندية القراءة التابعة لمشروع الجليس بمجال القراءة العامة، وقد تأسس في عام 2010، ورئيسة النادي سما المجيبل. وقد أعدت المادة الصحافية العضوة في النادي ألطاف اسماعيل.

## أخبار الجليس

# الجليس: مسابقة القصة القصيرة.. ملتقى لنخبة من كتّاب الكويت

ليلي العثمان ونورة بوغيث وسعدية مفرح وحميدي المطيري

أقام مشروع الجليس ملتقى لكتاب القصة القصيرة بمناسبة انطلاق مسابقته الأولى للقصة القصيرة وذلك بعد النجاح الذي لاقته مسابقة أفضل مقال لمشروع الجليس في العام الماضي والتي شارك فيها 500 مقال اختير منها أفضل 100 مقال تم طباعتها في كتاب حاز اعجابا كبيرا من قبل زوار معرض الكتاب الدولي الماضي. وضم «جافا ديتور» نخبة من أبرز كتاب القصة القصيرة في الكويت كانوا في ضيافة الملتقى، وهم الأديبة ليلى العثمان، والشاعرة والكاتبة سعدية مفرح، والدكتورة عبير البالول، والكاتبة نورا بو غيث، والكاتب والمهندس حميدي المطيري، كما كان للأديبة د.هيفاء السنعوسي حضور من خلال حروفها، فهي غابت لكنها أهدت ضيوف الملتقى 100 نسخة من اصداراتها «نقوش على وجه امرأة» و«فضاءات الحب».

وبتقديم شيق من رئيسة لجنة مسابقة القصة القصيرة حصة الردهان التي أشرفت على التنظيم لهذه الفعالية عملت على رسم ملامح المسابقة، تكلم كل من الكتاب عن بدايته الكتابية وأهمية القصة القصيرة من بين أنواع القصص، حيث استهلت الأديبة ليلى العثمان حديثها عن القصة القصيرة بتأكيدها على أهمية الحفاظ على اللغة العربية التي يجهل الكثير قواعدها. وأضافت العثمان ان للقصة أنواعا وكل نوع منها يحمل ميزة مختلفة، مؤكدة ان كتابة القصة لا تأتي بقرار انما هي لحظة، فكرة، موقف، أو حتى حلم له معنى نعكسه ونجسده في قصة.

وتحدثت العثمان عن قصة «النمل الأشقر» التي كان وراءها موقف ألهمها فبدأت من فكرة ربطتها ودعمتها بقضية مهمة لتكون قصة لها مغزى وهدف.

### شبكات التواصل الالكتروني

من جانب آخر، أوضحت الكاتبة والشاعرة سعدية مفرح أن القصة القصيرة ليس من الضروري ان تكون بمنزلة تدريب على كتابة الرواية، فإن القصة القصيرة لا تقل أهمية عن الرواية وكل منهما يحمل ميزته الخاصة. كما ألقت مفرح الضوء على اهمية مواقع التواصل الاجتماعي «تويتر» و«فيسبوك» وكيف أنها فتحت المجال أمام كثير من الشباب لنشر كتاباتهم عوضا عن الصحف والمجلات التي قد لا تفتح أبوابها لهم.

من جانبها، أشارت د.عبير البالول الى اهتمامها باللغة العربية كونها أستاذة اللغة العربية في جامعة الكويت، وأكدت أن اللغة هي الركيزة الأساسية لبناء الأمم. وأشارت البالول الى أنه لابد من الانتباه الى قواعد اللغة العربية في كتابة الجمل والعبارات والقصص وغيرها، مؤكدة على ضرورة الإلمام بقواعد اللغة الصحيحة للتمكن من صياغة أي جملة خالية من الأخطاء.

وشددت د.عبير على أهمية اللغة العربية كونها لغة القرآن الكريم مما يلزمنا الترفق بها وبقواعدها.

وأضافت د.البالول أن أكثر الطلاب يشتكي من اللغة العربية، قائلة: «بما اننا نستخدم اللغة العربية فلابد أن نحبها.. وإن كنت تشتكي من هذه اللغة فعليك ان تستعمل لغة أخرى».

أما نورا بوغيث فقد شاطرت الحضور ببدايتها منذ فترة المراهقة حيث كانت الخواطر التي تكتبها متنفسا لها، الى أن وصلت اليوم الى إصدارها «همسات نافذة» وهي مجموعتها القصصية الأولى التي أصدرتها بعد أن أخذت مشورة العديد من الكتاب وأهل الاختصاص بها.

كذلك كانت الخواطر خطوة الكتابة الأولى في حياة م.حميدي المطيري، حيث ان تجربته الكتابية مرت بثلاثة مراحل بداية بالتنفيس عن الشعور الى العثور على الموهبة والفن والكتابة بشكل أفضل الى ان وصلت الى مجموعته القصصية «ظلي». وفي حديثه عن مشواره مع الكتابة، أشار المطيري الى أن الغربة أثارت رغبته الكتابية نظرا لوجوده في مجتمع وصفه بأنه «يتنفس القراءة» من فرط حبه لها، مما شجعه على تنمية حب القراءة لديه.

وأضاف المطيري انه توجه الى رابطة الأدباء مباشرة بعد حصوله على الشهادة الجامعية، وبعدها بدأ بتحديد نوع كتابته التي كانت غير محددة والأقرب الى الخواطر، فانتقل الى كتابة القصة التي من خلالها يقدم فكرة أو هدفا محددا.

وفي ختام الملتقى تم الإعلان عن مسابقة القصة القصيرة وشروط المشاركة فيها، حيث ان لجنة التحكيم هي الأديبة ليلى العثمان ود.هيفاء السنعوسي الكاتبة ورائدة المونداراما والشاعرة والكاتبة سعدية مفرح.

د.عبير البالول

جانب من ملتقى الجليس لكتاب القصة القصيرة

## قصة قارئ شاب

### القراءة.. المسخ المرعب

بدأت رحلة السفر إلى عالم القراءة عندما كنت في المرحلة الثانوية، أبحث عن مصدر يمكنني من خلاله اكتساب ثروة لغوية تهيئني لممارسة هوايتي.. الكتابة على أكمل وجه، نصحني معلمي في اللغة العربية آنذاك بمزاولة ما يسمى بـ «القراءة»، لم تعجبني الفكرة في بادئ الأمر لأننا كنا نراها كالمسخ المرعب، سعى إلى طمس هذه الفكرة من عقلي بتاتا إذ أهداني أول رواية قرأتها في حياتي وأعجبتني أشد الإعجاب، تتالت الكتب بعدها ولا أنكر الصعوبة التي واجهتها والتي يواجهها كل من يسعى إلى أن يجعل القراءة جزءا من حياته، وبالطبع ماوجدته أكبر بكثير من مجرد ثروة لغوية، حتى باتت جزءا لا يتجزأ من حياتي.

● مبارك كمال
مسؤول أندية الكتابة في مشروع الجليس

## تغريدات ثقافية

### لماذا تقرأ..؟

@ShNaiNo
لمزيد من المعلومات ـ إثراء حصيلتي اللغوية ـ الانفصال المؤقت عن الواقع المزعج والعيش في مساحة الكتاب الرحب.

عبدالعزيز الدوسري @aaldossri
أقرأ امتثالا لأمر الله أولا ولأرتقي بنفسي ووطني. وأن أدخل لأكثر من عقل في وقت واحد.

@EdgeiMaGiNaTiOn
القراءة العامل الفاعل لتنقيح أفكار القارئ من خلال الاطلاع على الخبرات. ومن ناحية أخرى تسهم في إطلاق العنان لمخيلة القارئ.

@emancool
أشعر بأن القراءة نعمة، تعيس هو من حرم منها، عندما أصابتني مشكلة صحية أخذت أبحث وأقرأ حتى أفهم مشكلتي وحلها وأصبحت أكثر وعيا.

أحمد سامي بوعركي @laboarkiلكل إنسان حياة واحدة ولكن بالقراءة تعيش أكثر من حياة وتكسب خبرات قد لا تجدها في حياتك.. لهذا أنا اقرأ.

@amna258
لما اقرأ أفهم الناس أكثر، أفهم تصرفاتهم في مواقف معينة، أقدر أكثر اختلاف الأشخاص والظروف التي تؤثر على كل شيء في حياتهم.

@90Alnoor
القراءة مفتاح العلم والتعلم، فيها بدأت الدعوة الاسلامية، وبها استهل نزول القرآن على رسول الله ﷺ، ولهذا أقرأ.

ضحى الهولي @D_Alhouli
القراءة متعة لا يعيها إلا محبو القراءة، القراءة إدراك لا يعيه الا اصحاب الوعي، القراءة لغز لا يدركه الا النبهاء.

ناصر الهاجري @Nasser_Al_Hajri
القراءة هي غذاء الروح التي تمدنا بكل ما هو مفيد ونافع لعقولنا ولقلوبنا ولحياتنا.

أحمد محمد عيد @eidawy
نقرأ لكي نرتقي بأنفسنا ونعلم عن كافة أمور الحياة ونسافر بالكتاب الي كل الدنيا ونقطف زهور خبرات الآخرين.

أريج اليحيى @AreejKm
أقرأ لأرتقي بفكري وبالتالي أرتقي بحياتي وأعيش أفضل وأبني بلدي بشكل أفضل.

حسناء الجراح @hasonti
أقرأ وأرتقي في شتى المجالات العقلية والروحية والجسدية.

@j_al3nzi
الكتب تزيد من الايجابية وتقوي الدوافع تنشط الفكر وتزيد الثقافة والمعرفة.

أنوار الحمادي @Anwaritta
لأن من حق كل انسان أن يقرأ ولأن القراءة فرصة للجلوس مع أشهر المفكرين وشرب القهوة معهم ولأن القراءة تحمي العقل من الشيخوخة.

حنان الرميان @q8shootingstar
أقرأ لأنني أتجول في العوالم الأخرى من خلال الكتب، انضج فكريا وثقافياً، أطور من ذاتي، أستثمر وقتي بما أمر ربي بأول آية: (اقرأ).

رابطة علماء الشريعة
بدول مجلس التعاون الخليجي

بإشراف: د. شافي العجمي ود. بدر الرخيص

# رابطة علماء الشريعة بدول مجلس التعاون الخليجي

للتواصل والاقتراحات tawasul@sslgcc.net | خط الفتاوى الساخن fataw@sslgcc.net | @sslgcc | رابطة علماء الخليج

## كلمة العدد

الشيخ د.بدر ابراهيم الرخيص

عضو رابطة علماء الشريعة بدول مجلس التعاون الخليجي

### واجب العلماء في الانتخابات البرلمانية

من واجب علماء الأمة تذكير الناس بما يلزمهم وبما يؤاخذون عليه عند التفريط فيه، ومن أبرزها هذه الأيام فيما يتعلق بالانتخابات البرلمانية القادمة ونحن مقبلون على اختيار نواب وممثلي مجلس الأمة في الكويت في اليوم الحاسم الباقي (2/2/2م):

1 ـ يجب أن نعلم الناس أن إعطاء الصوت شهادة سيسأل الإنسان عنها يوم القيامة، فعليهم أن يعدوا للسؤال جوابا ويحكموا ضمائرهم وعقولهم فيمن يختارونه لهذه الولاية، وأن يكونوا أحرارا في مناصرة الحق، شجعانا في اختيار الأصلح.

2 ـ للناخب أن يشترط على المرشح في صلب عمله في البرلمان إن وفقه الله تعالى بالفوز أن يكون وطنيا إسلاميا يناصر قضايا الإسلام والمسلمين، ويعمل على صبغ الأمة بتعاليم الله تعالى وشرائعه المحكمة، ولا تحرجه المجاملات والعواطف، ولا تأخذه في الله لومة لائم، فإن أداء أمانة حفظ الوطن فوق كل اعتبار وتأملوا قول الله تعالى في سورة النساء 135: (يأيها الذين آمنوا كونوا قوامين بالقسط شهداء لله ولو على أنفسكم أو الوالدين والأقربين إن يكن غنيا أو فقيرا فالله أولى بهما فلا تتبعوا الهوى أن تعدلوا وإن تلووا أو تعرضوا فإن الله كان بما تعملون خبيرا).

3 ـ إن اختيار الأصلح في الصوت الانتخابي من حق الوطن، فلا يصح أن يتأخر قادر عن إبداء صوته في قضية هي من أمس القضايا بالواجبات الوطنية، حتى لا يتقلد هذا المكان الجاهل، أو المتربص، أو الضعيف، أو الرويبضة، أو الإمعة، فشجعوا الناس على أداء هذا الواجب بكل صدق وتجرد، حتى لا يعطلوا أصواتهم أو يهملوها فيندموا.

4 ـ ومن أهم الواجبات أن يكون الناس على أطهر حال وأشرف مثال، بعيدين كل البعد عن السباب والشتائم، لا تنال فيها الأعراض، ولا تنتهك الحرمات، ولا تدنسها الغيبة الفاحشة والنميمة الكاذبة والرياء القاتل والنفاق الوبيل، فكل مرشح يعرض تطلعاته ورؤيته بمنهجية وموضوعية وإقناع، ويتكلم بكل أدب واحترام، ويدلي بالحجج والبراهين، ولا يجوز له مطلقا أن يغتاب المنافس ويسبه ويشتمه ويلصق به المعايب والتهم بغير حق، فإن ذلك ليس من الدين ولا من المروءة ولا من الإنسانية في شيء، وهذه إن جازت في عرف السياسة، فإن الله لم يجزها أبدا بين المسلمين، حيث قال الله تبارك وتعالى في سورة الحجرات 11: (يأيها الذين آمنوا لا يسخر قوم من قوم عسى أن يكونوا خيرا منهم ولا نساء من نساء عسى أن يكن خيرا منهن ولا تلمزوا أنفسكم ولا تنابزوا بالألقاب بئس الاسم الفسوق بعد الإيمان ومن لم يتب فأولئك هم الظالمون).

5 ـ أن يبقى المعروف بين الناس، بعد معركة الانتخابات وتنتهي الحزازات والقيل والقال، ونقيم أمر الله تعالى في كتابه في سورة البقرة 237: (وأن تعفوا أقرب للتقوى ولا تنسوا الفضل بينكم إن الله بما تعملون بصير) في وقت نحن أحوج ما نكون فيه إلى الوحدة والتسامح.

هذا ما أردت أن تشيعوه بين إخوانكم أيها العلماء وتلفتوا إليه في مجالسكم ودواوينكم ومنابركم، وتحملوا عليه من استطعتم من مواطنيكم ومعارفكم عند اختيار وكلاء الأمة في التشريع والرقابة وأهل الحل والعقد. وصل اللهم وسلم على نبينا محمد وعلى آله وصحبه والتابعين لهم بإحسان إلى يوم الدين. والسلام عليكم ورحمة الله وبركاته.

## فتوى في وجوب الإدلاء بالصوت

وجه الينا سؤال حول حكم المشاركة في انتخابات مجلس الامة وهل يأثم من يتقاعس عن الادلاء بصوته للمرشح الصالح الكفء الأمين وهل يجوز حرق الصوت؟

الجواب: الحمد لله رب العالمين والصلاة والسلام على نبينا محمد وعلى آله وصحبه اجمعين وبعد: فان الادلاء بالصوت شهادة والمشاركة في هذه الانتخابات والتصويت للمرشح الصالح الكفء الامين مطلوب شرعا، ليقوم بواجب الأمر بالمعروف والنهي عن المنكر المأمور به في قوله تعالى (ولتكن منكم أمة يدعون إلى الخير ويأمرون بالمعروف وينهون عن المنكر وأولئك هم المفلحون ـ آل عمران: 104).

بل ان الادلاء بالصوت يكون واجبا شرعيا يأثم الممتنع عنه اذا غلب على الظن ان التقاعس عن التصويت سيؤدي الى وصول غير الصالحين الاكفاء الذين يضرون الناس في دينهم ودنياهم ويحدث بوصولهم الى مجلس الامة اخلال بمصالح العباد والبلاد.

كما لا يجوز حرق الصوت لانه شهادة فلا يجوز حجبها عمن يستحقها.

ومن ادلى بصوته وكان سببا في وصول الصالحين الاكفاء فله أجر كل خير يأتي على أيديهم ان شاء الله، ومن تقاعس عن الإدلاء بصوته وكان سببا في وصول غيرهم فيخشى ان يناله شيء مما يأتي على ايديهم من سوء او يشاركهم في اوزارهم وآثامهم.

وهذه المسؤولية الشرعية مطالب بها الرجال والنساء، قال تعالى (والمؤمنون والمؤمنات بعضهم أولياء بعض يأمرون بالمعروف وينهون عن المنكر ـ التوبة :71).

لذا ندعو المواطنين جميعا للمشاركة في الادلاء بأصواتهم واختيار الصالحين الاقوياء الاكفاء الأمناء، والله اعلم.

وصلى الله وسلم على نبينا محمد وعلى آله وصحبه اجمعين.

**الشيخ د.عجيل النشمي ـ الشيخ د.ناظم المسباح**

## خطوات الإصلاح

د. بسام الشطي

### قواميس الحيل من أجل الفوز

تمر علينا أسئلة كثيرة حول حيل بعض المرشحين للناخبين من أجل الفوز في الانتخابات وعندهم الغاية تبرر الوسيلة وشراء الحياة الدنيا بالآخرة ويزين له الشيطان عمله ويبرر ان الكل يجري في هذا المسلك أو أنه سيتوب بعد ذلك.

فأموال كثيرة تسلم إلى المرشحين المدعومين من أجل الحملة الانتخابية الإعلامية والاجتماعية وتأهيل المفاتيح الانتخابية ومن صور الرشوة والمال الحرام والإجراءات المشبوهة:

● يدفع إلى من يحق له الانتخاب في دائرته بحجة أنها صدقات أو زكاة أو تكريم الضيف أو عشاء رواد الديوانية أو إعانة على الزواج أو ترميم البيت وتأثيثه أو قيمة تذاكر عودة المسافرين للإدلاء بأصواتهم.

● يدفع للعلاج في الخارج أو المستشفيات الخاصة أو لدفع المخالفات المرورية أو للإنفاق على ذوي القربى من الفقراء والمساكين أما إذا كانت الأعداد كبيرة ويؤثر عليهم شخص واحد فالعطية تختلف من بيع الأرض والعقار بسعر متدن أو إيجارات لشقق الأبناء حديثي عهد بالزواج بثمن بخس.

● أو توظيف الأبناء بشركة النائب السابق أو توظيفه في حملته الانتخابية أو إرساء مناقصة المقر والحملة الانتخابية على شركته أو إعطائه تفرغا دراسيا لمواصلة دراسته في الخارج أو قبوله في الجامعات الخاصة أو يتكفل بمصاريف أول سنتين ثم تحويلها على الحكومة.

● أو يدفع للنساء هدايا فاخرة من الماركات العالمية «ساعات، اكسسوارات، مكياج، عطورات، ميداليات» ويسلمهن تذاكر إقامة في الفنادق أو السفر لدول خليجية.

● في هذا العام رأينا عددا كبيرا جدا من المرشحين فبعضهم يريد الانسحاب ولكن بمقابل كبير أو لتشتيت الأصوات.

هناك صحافيون دخلوا في التجارة فتكون الصفقة بأن يتسلم منه مبلغا مقابل تغطية أخباره بصورة يومية والدفاع عنه وإهمال من يطعن به والرد على الشبهات بمقابل كبير ولكن أوفر من الدعاية الملونة وبأسعار كبيرة ويتعاون مع زملائه في أغلب الصحف.

أغلى الأسعار هي المفاتيح الانتخابية النسائية لأنها ستقوم بالاتصالات والزيارات والإقناع والايمان المغلظة بالالتزام وحرق الأصوات الأخرى ونشر الإشاعة المغرضة.

وهناك وعود تسويف وتعلق دائما بنجاح المرشح منها: سيقوم بالتجنيس والتوظيف وتبني المطالبات وسيقوم بالعلاج بالخارج وسيأخذ فلانا من العشرة المبشرين بسكرتارية النائب.

أغرب ما سمعته عن مرشح ان شقيقه هو الذي يدفع للناس فلما واجهوه قال أنا أتحمل تصرفاتي ولا أتحمل تصرفات إخواني وأخواتي.

ولو نظرنا إلى نوابنا، نحن لا نريدهم مراسلين لانجاز المعاملات بل واجب على الدولة تخليص معاملة المواطنين بالعدل دون شفاعة من أحد، ولا نريدهم مندوبين عن رموز كانت في الحكومة «فداوية»، ولا نريدهم لمصلحتهم الشخصية بل النائب يعمل لكل المواطنين، ونريده ان يطالب بقانون محاسبة النائب وإسقاطه في حال إخلاله بالشروط ونريده ان يكشف عن رصيده وأسرته ويطالب بمراقبة حساباته ونريده ان يداوم في لجان المجلس لينجز لأن المكان تكليف وليس تشريفا ومسؤولية ففي الحديث: «إن الله كره لكم القيل والقال وكثرة السؤال وإضاعة المال»، ولقد عرضت على النبي ﷺ ثلاث فتن حتى يترك دينه «المال حتى يكون أغنى قريش والجاه حتى يحكمهم، وتزويجه بأجمل النساء» وأول فتنة ابتليت بها الأمم المال والنساء ولا يشبع ابن آدم من المال حتى لو كان لديه واديان من ذهب.. وكان الرسول يتعوذ بالله من بطن لا يشبع ومن قلب لا يخشع ومن دعاء لا يسمع.

ويوم القيامة يسأل الله عباده عن المال «من أين اكتسبه؟ وفيم انفقه؟». فاحذروا هذه المحرمات والشبهات ولنتعاون جميعا لاستئصالها من مجتمعنا حتى لا يصل إلى المجلس إلا المستحقون الذين هم أهل لهذه المنازل والمناصب.

قضايا معاصرة
إعداد: د.عادل المطيرات

# الأئمة الأربعة وأصول مذهبهم (2 ـ 4)
# الإمام مالك بن أنس

**اسمه ونسبه:**

هو أبو عبدالله مالك بن أنس بن أبي عامر الأصبحي، ولد سنة 95 هـ ومات بالمدينة سنة 179 هـ وله 84 سنة.

كان بيت الإمام مالك بيت علم، فجده الأعلى أبو عامر صحابي جليل شهد المشاهد كلها مع رسول الله ﷺ ماعدا بدرا، وقيل: إنه تابعي مخضرم، وجده الأسفل مالك من كبار علماء التابعين، وهو أحد الأربعة الذين حملوا عثمان إلى قبره ليلا، وعم الإمام مالك وهو أبو سهيل نافع بن مالك من جلة علماء التابعين وسادتهم روى عنه في الموطأ.

تبحر الإمام مالك في رواية الحديث وضبطه، والتفقه في الكتاب والسنة، وتلقى علم سلفه من الصحابة التابعين، فكان إماما في الحديث وإماما في الفقه.

**شيوخه وتلاميذه:**

أخذ مالك العلم عن محمد بن شهاب الزهري، ويحيى بن سعد الأنصاري، ونافع مولى ابن عمر، ومحمد بن المنكدر، وهشام بن عروة بن الزبير، وربيعة بن أبي عبدالرحمن، وعبدالرحمن بن القاسم، وخلق كثير غيرهم.

وأخذ العلم عنه خلق كثير من أشهرهم: الشافعي، وعبدالرحمن بن القاسم العتقي المصري أثبت الناس في الإمام مالك وأعلمهم بأقواله، صحبه عشرين سنة وتفقه به، لم يرو الموطأ عن الإمام مالك أثبت منه توفي سنة 191هـ ومنهم عبدالله بن وهب الفهري المصري، وأصبغ بن الفرج بن سعيد بن نافع فقيه مصري، رحل إلى المدينة ليسمع من مالك، وصحب ابن القاسم وأشهب، وغيرهم كثير.

**قواعد مذهبه:**

ورث الإمام مالك علم أهل الحجاز عامة وعلم أهل المدينة خاصة.

قال ابن تيمية: «يقال: إن مالكا أخذ جل الموطأ عن ربيعة، وربيعة عن سعيد بن المسيب، وسعيد عن عمر وعمر محدث».

وقال ابن المديني: كان مالك يذهب إلى قول سليمان بن يسار، وسليمان بن يسار يذهب إلى قول عمر بن الخطاب.

وجماع أصول مذهب مالك «الكتاب والسنة والإجماع وإجماع أهل المدينة والقياس وقول الصحابي والمصلحة المرسلة والعرف والعادات وسد الذرائع والاستحسان والاستصحاب».

**عمل أهل المدينة**

من أبرز قواعد مذهب مالك «الأخذ بعمل أهل المدينة» فقال رحمه الله: «إذا أجمع أهل المدينة على شيء صار إجماعا مقطوعا عليه وإن خالفهم فيه غيرهم» ولهذا فإنه يقدم عمل أهل المدينة على خبر الآحاد الصحيح وعلى القياس، ومثال ذلك ما أخرجه الإمام في الموطأ من حديث ابن عمر أن رسول الله ﷺ قال: «المتبايعان كل واحد منهما بالخيار على صاحبه ما لم يتفرقا إلا بيع الخيار»، قال مالك: وليس لهذا عندنا حد معروف ولا أمر معمول به فيه.

وأيضا ما أخرجه في كتاب الرضاع من حديث عائشة أنها قالت: كان فيما أنزل من القرآن عشر رضعات معلومات يحرمن ثم نسخن بخمس، فتوفي رسول الله ﷺ وهو فيما يقرأ من القرآن.

قال مالك: وليس على هذا العمل، وقال: الرضاعة قليلها وكثيرها إذا كان في الحولين تحرم.

وتحقيق القول في هذه المسألة ـ باختصار ـ:

1 ـ أن من عمل أهل المدينة ما هو حجة باتفاق: وهو ما يجري مجرى النقل عن النبي ﷺ، فلعلماء المدينة في هذا السبق والتقدم مثل ما نقلوه عنه صلى الله عليه وسلم من الأقوال الشرعية كألفاظ الأذان والإقامة، وما نقلوه عنه من الأفعال الشرعية كنقلهم مقدار الصاع والمد المستعملين في الزكاة والكفارات، وما نقلوه عنه من إقرار كنقلهم إقراره على تلقيح النخل والصنائع المختلفة، وما نقلوه عنه من ترك، كتركه أخذ الزكاة من الخضراوات مع كثرتها في المدينة في عهده ﷺ.

2 ـ من عمل أهل المدينة ما هو حجة باتفاق أكثرهم: والمراد به هنا العمل القديم بالمدينة قبل مقتل عثمان رضي الله عنه فهذا حجة عند مالك وهو المنصوص عن الشافعي حيث قال: إذا رأيت قدماء أهل المدينة على شيء فلا يدخل قلبك ريب أنه الحق.

3 ـ من عمل أهل المدينة ما هو حجة عند بعضهم: مثل أن يتعارض في المسألة دليلان كحديثين أو قياسين وأحدهما يعمل بعمل أهل المدينة فهل يرجح بينهما بعمل أهل المدينة؟

مذهب مالك والشافعي ووجه لأحمد أنه يرجح بذلك كما قال أحمد: إذا رأى أهل المدينة حديثا وعملوا به فهو الغاية. وكان يفتي على مذهب أهل المدينة ويقدمه علة مذهب أهل العراق.

4 ـ من عمل أهل المدينة ما ليس بحجة ولا يرجح به عند جمهورهم: وذلك ما كان سبيله الاجتهاد وهو مذهب الشافعي وأحمد وأبي حنيفة وهو قول المحققين من المالكية.

وعلى هذا يتبين أن مذهب مالك أن عمل أهل المدينة حجة فيما كان طريقه التوقيف والنقل ولا مجال للرأي فيه.

**انتشار مذهب الإمام مالك**

انتشر مذهب الإمام مالك في مصر والسودان، وكان مذهبه هو المذهب السائد بالأندلس وبلاد المغرب، فقد نشر مذهبه في مصر والمغرب بعض تلامذته كابن القاسم وابن وهب وأشهب.

**تدوين مذهب مالك والكتب المعتمدة في المذهب**

ألف الإمام مالك كتابه «الموطأ» وهو كتاب خلط فيه الحديث بفقه الصحابة والتابعين، وفقه مالك ليس مقصورا على هذا الكتاب فقد تلقى تلامذته عنه فقهه وحفظوه ونقلوه إلى بقاع الأرض.

وأشهر الكتب في الفقه المالكي بعد الموطأ كتاب «المدونة» لعبد السلام بن سعيد التنوخي المعروف بسحنون، وأصبحت المدونة هي الكتاب الأول عند المالكية بعد الموطأ، ولذا إذا أطلقوا اسم «الكتاب» انصرف عندهم إلى المدونة.

ومن الكتب المشهورة في هذا المذهب «مختصر خليل» ذلك أن ابن أبي زيد اختصر المدونة في كتابه «المختصر» ولخصه البرادعي في كتابه «التهذيب»، ثم اختصر ابن الحاجب التهذيب في كتابه «المختصر»، ثم جاء خليل بن اسحق الكردي واختصر «مختصر ابن الحاجب» وبالغ في اختصاره وعرف بـ«مختصر خليل» وقد اعتنى المالكية به وهجروا غيره وقد زادت الشروح والحواشي التي وضعت عليه على الستين، وأبرزها:

● مواهب الجليل للحطاب.
● التاج والإكليل للمواق.
● شرح الزرقاني على خليل لعبد الباقي الزرقاني.
● منح الجليل لمحمد عليش.
● جواهر الإكليل شرح مختصر خليل للآبي.
● شرح الخرشي على خليل لمحمد الخرشي.

ومن الكتب المعتمدة في المذهب بالإضافة لما تقدم:

● حاشية الدسوقي على الشرح الكبير.
● الكافي لابن عبد البر.
● بداية المجتهد ونهاية المقتصد لابن رشد.
● الفواكه الدواني على رسالة ابن أبي زيد القيرواني لأحمد بن غنيم النفراوي.
● أقرب المسالك إلى مذهب الإمام مالك للشيخ الدردير.
● الذخيرة للقرافي.
● المعونة للقاضي عبدالوهاب.

## أخبار العالم الإسلامي

● تطور خطير في سير الأحداث بسورية.. الجيش الحر على بعد 5 كم من القصر الجمهوري ومعارك ضارية في محيط مطار دمشق وأنباء عن محاولة «انقلاب عسكري».

● اليمن ـ من قبل معسكرات الحرس: قصف مدفعي يستهدف معسكر الفرقة الأولى مدرع.. وسقوط قذيفة بالقرب من مقر علي محسن الأحمر.

● مصرع عبد الكريم الحوثي «عم عبدالملك الحوثي» في معارك مع القبائل اليمنية.

● الأردن يتغير بسرعة.. المتقاعدون العسكر شكلوا حزبا سياسيا ويطالبون العائلة المالكة بتسليم اموالها.

● «إسرائيل» تحذر واشنطن: مصر ستلغي كامب ديفيد إذا توقفت المعونة..

كاتب صهيوني يتوقع تحول اسم مصر إلى «جمهورية مصر الإسلامية».

● مواقف حكومة المالكي تجاه سورية تلغي القمة العربية ببغداد.

● بعد رفض طهران تشكيل أقاليم في العراق.. نواب «العراقية» يطالبون بطرد السفير الإيراني.

● «بوكو حرام» تصعد لهجتها.. وتهدد بمهاجمة مدينة جديدة شمال نيجيريا.

● السلطات السعودية تمنع استيراد أي ألعاب تحمل شبهة القمار والميسر، كما تمنع استيراد الشنط والأحذية التي تحمل صور جماجم بشرية ترمز إلى الشيطان.

# محمد العبدالجادر: سأذهب إلى صناديق الاقتراع

د.محمد العبدالجادر يقسم اليمين الدستورية أمام الحضور

حضور كثيف في مقر النائب السابق د.محمد العبدالجادر (فريال حماد)

ناشد مرشح الدائرة الثانية النائب السابق د.محمد العبدالجادر أبناء الكويت تفعيل ضمائرهم الحية والتيقظ للمرحلة الخطيرة التي تمر بها البلاد من صراعات مريرة، ولما طفا على السطح من فساد حكومي ونيابي وهضم لحقوق المرأة وإهمال لدور الشباب وضرب الوحدة الوطنية في الصميم وتوقف عجلة التنمية، والنأي عن الالتزام بالدستور وتطبيق القانون.

وأضاف العبدالجادر في الندوة التي نظمها في مقره الانتخابي في النزهة مساء أمس الأول تحت شعار «وسط القلوب يا كويتنا» بحضور النواب السابقين د.أحمد الخطيب وعبدالله النيباري وأحمد النفيسي وسالم المرزوق مخاطبا أبناء الوطن بألا يبيعوا مستقبل الكويت والا يذروها يوم 2 فبراير للمفسدين، داعيا إياهم إلى التصويت وممارسة حقهم الانتخابي واختيار الأفضل للكويت ولمستقبلها ولأبنائها ونسائها ورجالها

ولفت العبدالجادر إلى أن «شهر فبراير الذي سنصوت فيه هو شهر عزيز جدا على أهل الكويت لأنه شهر الأعياد الوطنية والتحرير، ففي شهر فبراير قبل 20 سنة تحررنا من الغزو الصدامي، لذا فإننا سنذهب يوم 2 فبراير لنصوت ونحن أحرار وسأرفع رأسي وأذهب معكم إلى صناديق الاقتراع كمرشح وناخب، لأن ذلك واجب وطني يمليه علي ضميري، ولابد أن تذهبوا أنتم وسنذهب كلنا وسنستخدم حقنا في مستقبلنا ومستقبل عيالنا، وأن نحافظ على الكويت والتي سيكون عمرها 400 سنة بعد عام من الآن».

واستنكر العبدالجادر عدم قدرة بعض شباب وسيدات الكويت على خوض غمار العمل العام وخدمة الوطن والترشح للانتخابات، مبينا ان ذلك بسبب الكلفة المالية التي قد يتكبدها المرشح، مبينا أسفه لأن الأمور تتجه هذا المنحى نحو الخطأ، وقال: إنني أحترم الدعم المادي ولكنني في الوقت نفسه أتخوف من أن يكون هذا الدعم من جهات خارج الكويت، وأن الكويت هي عهدة الأولين وأمانتهم لنا، سلموها إلى رقابنا ولابد أن نحافظ عليها ونستمر في بنائها».

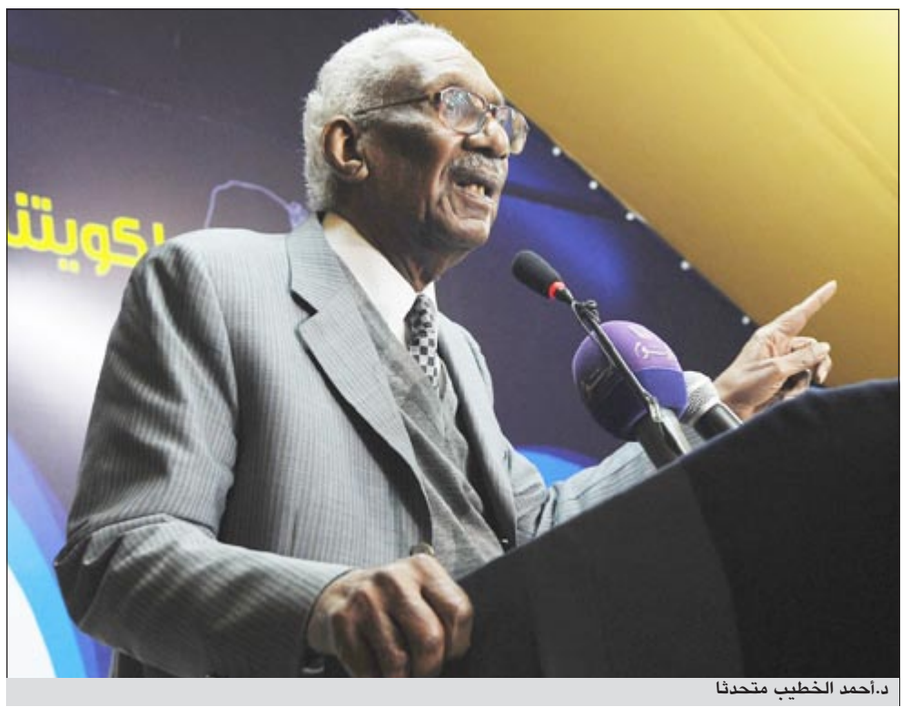
د.أحمد الخطيب متحدثا

عبدالله النيباري خلال الندوة

**المرأة الكويتية**

وشدد العبدالجادر على أن صوته الثاني يوم الانتخاب سيكون «للمرأة الكويتية، لافتا إلى أن تصويته ووقوفه إلى جانب المرأة إنما هو عن قناعة وليس دغدغة للمشاعر ولاسيما أنه ينتمي إلى «الخط التقدمي الإصلاحي»، والذي ابتدأه الراحل يوسف القناعي رحمه الله عندما شرع في تعليم المرأة والاهتمام بها منذ العشرينيات، لنراها اليوم جزءا من التنمية.

وانتقد من حارب المرأة باسم التعصب والتقاليد والدين، مبينا ان هؤلاء يكذبون على المرأة اليوم ويعدونها بأن يفعلوا لها كل شيء إذا وصلوا، ولكننا نقول لهم: قد رأيناكم خلال انسحابكم من جلسة البرلمان عندما جاءت الوزيرات المجتهدات ليحلفن القسم».

وأكد العبدالجادر أنه سيعطي صوتا ثالثا لشريحة الشباب، واعدا إياهم بتبني المشاريع الصغيرة ومشاريع اللهو البريء والسياحة، والدفع نحو النهوض بالرياضة، معتبرا أنها اختطفت من قبل «المتنفعين» بدلا من أن تكون حقا للشباب، مطالبا بإيجاد ملاعب وساحات مجهزة ليمارس الشباب هواياتهم من خلالها، والذين نصحهم بالانضمام لجمعيات النفع العام والمساهمة في نظافة الكويت مستدركا بقوله: «لأنكم نظيفون وسندفع بإعطائكم الفرصة، فرجال السياسة في الكويت كانوا من الشباب، ود. أحمد الخطيب هو أكبر شاب في الكويت بروحه وعطائه».

وقال: «إن صوتي الرابع سيكون من نصيب الشرفاء من أهل الكويت الموجودين في كل مكان لكنهم جنود مجهولون، وسأعطي هذا الصوت إلى كل مواطن رجلا أو امرأة يداوم بإخلاص، ويسدد فواتير الكهرباء والماء كل شهر ويقف ضد أي كلام يمس الوحدة الوطنية»، قائلا: «إن الله حفظ الكويت بهم ولا يراهم أحد، ويخافون مخالفة المرور ويمشون بالدور ويحترمون القانون»، كما أن صوتي سيكون لكل تاجر شريف يحافظ على شرف الكلمة، خصوصا من فتح خزائنه وقت العسر في الكويت.

واختتم العبدالجادر بالقول: «إن حظي اليوم كبير لأن لدي عائلة أعتز بأني ابنها هي عائلة العبدالجادر، ولكن لدي عائلة أكبر منها وهي العائلة الوطنية وعائلة «التيار الوطني» الذي احتضنني ودعمني ودعم

**أحمد الخطيب: الشعب الكويتي لديه وعي كاف لإحداث تغيير جذري في الحياة السياسية**

**أحمد النفيسي: دخلنا المجلس في الستينيات وبرنامجنا الحفاظ على الثروة النفطية واستثمارها**

**عبدالله النيباري: ديموقراطيتنا التي وصلنا إليها "نصف كم" لم يكن يطمح إليها الأولون**

د.أحمد النفيسي

ناخبو الدائرة الثانية احتشدوا خارج مقر العبدالجادر

## إعلان

**يعلن المصفي للشركة العالمية القابضة ش.م.ك مقفلة (تحت التصفية)**

للسادة المساهمين عن انعقاد الجمعية العامة العادية المزمع انعقادها في يوم الثلاثاء الموافق 2012/2/7 في مقر وزارة التجارة والصناعة في مجمع الوزارات قاعة (ب) في تمام الساعة الحادية عشرة والنصف صباحاً.

فعلى السادة المساهمين الكرام مراجعة مكتب رودل الشرق الأوسط - برقان محاسبون عالميون الكائن في الشرق - شارع أحمد الجابر - مجمع دسمان - بلوك 2 - الدور التاسع - هاتف رقم 22464573/4/5/6/7. وذلك لاستلام جدول الأعمال.

**المصفي/ عبدالحسين محمد الرشيد**

مشاركة عزاء

الأنباء

تتقدم بصادق العزاء والمواساة إلى الزميل

**محمد أحمد أبوالمجد**

لوفاة المغفور لها بإذن الله تعالى

**والدته**

تغمد الله الفقيدة بواسع رحمته وأسكنها فسيح جناته
وألهم آلها وذويها الصبر والسلوان

إنا لله وإنا إليه راجعون

الأنباء
الاربعاء 1 فبراير 2012

مجلس الأمة 2012

لآخر الأخبار المحلية زوروا موقعنا على www.alanba.com.kw/Local

# مرفوع الرأس لأصوّت لكويت المستقبل ولشرفاء الأمة

د. محمد العبدالجادر متحدثا للحضور

الحضور وقفوا دقيقة حدادا على أرواح شهداء الكويت

الشباب، متوجها بالشكر إلى جميع البيوت والدواوين التي فتحت من أجله».

من جانبه أكد د.أحمد الخطيب أن الكويت لا تتحمل الصراع الموجود في المنطقة، ولابد أن نعمل على ألا يأتي هذا الصراع إلينا، داعيا الناخبين إلى التصويت لمن يريد مصلحة الوطن، ونحن لا نفرض شخصا بعينه على الناخبين، موضحا ان الجميع يرى أنه صارت لدينا قيادات شابة تستطيع أن تصل إلى المجلس وأن تفعل للكويت شيئا، وأضاف: «أنا لدي قناعة بأن الشعب الكويتي لديه وعي كاف لإحداث تغيير جذري في الحياة السياسية، كما أن الشباب الكويتي والفتيات خاصة لديهن من النشاط والحيوية ما يكفل إيصال سفينتنا إلى الأمان عاجلا أو آجلا».

من جهته، قال النائب السابق أحمد النفيسي إن الحديث عن الانتخابات بات ثقيلا بعد تشبع الناس من الكلام، إلا أن هناك أشياء لابد من تكرارها باعتبارها ذات قيمة ولابد أن تتغلغل في عقول الناس، كونها أشياء مصيرية وتخاطب احتياجات الأبناء والأحفاد ومستقبل الكويت، مشيرا إلى أن الكويت تعاني من قضيتين ملحتين، الأولى هي النفط، والذي هو ثروة ناضبة استنزفناها لمدة 60 سنة، وهذا ما يستدعي أن نعرف إلى أين سنذهب ولماذا لا نفكر في مصدر بديل للدخل؟، مستذكرا أنه في السبعينيات دخلنا المجلس وبرنامجنا هو الحفاظ على الثروة النفطية واستثمارها وتجديدها وذلك بفضل النائب الأسبق سالم المرزوق.

وأكد النائب السابق عبدالله النيباري: «أن الكويتيين اتفقوا على الدستور والديموقراطية، وكان عبدالله السالم يطمح إلى أبعد بكثير من الديموقراطية التي وصلنا لها وهي ديموقراطية «نصف كم» لا تغطي المتطلبات الديموقراطية التي بحثوها في المجلس التأسيسي للدستور عندما كانوا يريدون استكمال الحكم الديموقراطي، فهل استكمالها هو العبث بها برشوة النواب لكسب الولاء؟ وهل همّ النواب هو توزيع الفلوس والمظاهر الأخرى للفساد من الواسطة؟ وقد اكتشفت أن المحتاجين حقا لا يتعدون 5٪ من الطلبات المقدمة، وعندما حاول الوزير الساير أن يضبط قضية العلاج بالخارج ، التي ارتفعت الى ملايين فتح النافذة الشيخ ناصر المحمد، وهي رشوة للنواب وأكبر جريمة في الديموقراطية».

● محمد راتب

العبدالجادر والنفيسي والنيباري

عبدالله النيباري ود. أحمد النفيسي يوقعان على «بانر» د. محمد العبدالجادر

د. محمد العبدالجادر والعم سالم المرزوق يتوسطان الحضور

موضي الصقير ودلال الزبن ولولوة الملا ضمن الحضور

متابعة لحديث د. محمد العبدالجادر

جانب من الحضور

العبدالجادر يرحب بناخبي الدائرة الثانية

# مجلس الأمة 2012

لآخر الأخبار المحلية زوروا موقعنا على
www.alanba.com.kw/Local

مرشح الدائرة الأولى المحامي خالد الشطي متحدثا خلال ندوته

جانب من الحضور في ندوة المرشح خالد الشطي

## حمد المطر: وحدتنا الوطنية سورنا الواقي

أكد مرشح الدائرة الثانية د.حمد المطر ان وحدتنا الوطنية هي سور الكويت الواقي والحصن الحصين الذي يجمع ابناء هذا الوطن منذ نشأة الكويت قبل اكثر من 300 سنة مشددا على ان الإعلام الفاسد يسخر كل امكاناته وطاقاته اليوم لضرب وحدتنا الوطنية وتفتيت النسيج الوطني للكويت. وتطرق د. المطر خلال لقاء مع ناخبي الدائرة الثانية بديوان الرومي بالنزهة الى عدد من القضايا في مقدمتها الوحدة الوطنية حيث أكد ان الكويت وعلى مدى تاريخها لم تعرف كلمة سني او شيعي ولم تفرق بين ابنائها على أسس طائفية الا ان الإعلام الفاسد يحاول شق الصف وتمزيق وحدتنا وزرع بذور الفتنة لأهداف دخيلة على مجتمعنا المتماسك ـ بفضل الله.

وأشار د.المطر الى ان الدفاع عن وحدتنا الوطنية اليوم هو واجب وطني وشرعي على كل مواطن كويتي مطالبا الجميع بالتصدي لإعلام الفتنة ومثيري تلك النعرات الغريبة على مجتمعنا الكويتي الأصيل.

وتحدث د.المطر ايضا عن عدد من القضايا المهمة ضمن برنامجه الانتخابي والتزامه بالتصدي للفساد السياسي وتبني قضايا الشباب والمرأة والمساهمة في اصلاح منظومتي الصحة والتعليم وتوفير الرعاية السكنية وغيرها من الخدمات التي تمس حياة كل مواطن ومواطنة.

د.حمد المطر

### إقرار قوانين تجريم الكراهية ومكافحة الإرهاب سيلجم «التكفيريين»

## خالد الشطي: سأقف مع الاستقرار ضد من يدعون أنهم معارضة وأسعى لتنال كل فئات الشعب مكتسباتها وحقوقها الدستورية

طالب مرشح الدائرة الأولى المحامي خالد الشطي البيت الأبيض بعدم التفريق في سياسة الولايات المتحدة الأميركية الخارجية مع الثورات العربية ومطالبات شعوبها بالديموقراطية والحرية، متسائلا: هل تنتصر أميركا لثورات الشعوب أم ترضخ لأسباب عنصرية؟ مع يقيني بأن هناك إرادة دولية لنصرة كل الشعوب المطالبة بالديموقراطية والحرية.

وقال الشطي خلال ندوته الختامية «من هنا نبدأ» في قاعة اللؤلؤة بفندق السفير وسط حضور كثيف تقدمهم النائب السابق صالح عاشور: «أعاهدكم في حال حصولي على عضوية مجلس الأمة بإذن الله بأن أسعى من أجل نيل الحقوق والمكتسبات الدستورية لكل فئات المجتمع وسأتعاون مع النائب السني قبل الشيعي والقبلي والحضري وجميع التيارات العاملة التي تلتزم بالدستور وتطبق القانون لسن تشريعات حقيقية تنفع المجتمع وسأتعامل مع من يتعمد استفزازي ومع الذين يسيئون لي ولمعتقداتي وسأحاول ان أقنعهم بالصواب من وجهة نظري، وكذلك مع من يتعامل بسوء مع المجتمع حتى نصل إلى حالة تقضي على التأزيم وعلى الأقل نحيد من يريد إثارة النعرات الطائفية».

وأضاف: «سنتعاون مع الجميع دون تمييز ولكن إذا وصل الأمر إلى الوطن وإلحاق الضرر ببلدنا وملاذنا الكويت فسأقف سدا منيعا أمام المؤامرة الدنيئة على الديموقراطية والدستور والنظام وسأخوض الصعاب لأجل الدفاع عن وطننا الكويت وأسرتنا الحكومية وأتحمل ركوب الأمواج للحفاظ على بلدنا بعد ان رأينا مؤخرا كيف وصل الأمر لاقتحام المجلس والعبث بالدستور باسم الدستور من خلال استجوابات شخصانية».

ناخبات الدائرة الاولى في مقر المرشح خالد الشطي

وعن موقفه ما بين الوقوف إلى جانب المعارضة والحكومة أكد الشطي بقوله «في السياسة لابد من الحكمة في تقييم كل موقف، فلا توجد عداءات ولا صداقة دائمة وكاملة وهناك كذلك مصالح دائمة، وبالانطلاق من منطلقات دستورية ستجدوني بإذن الله مع المعارضة عندما تحقق لجميع فئات المجتمع المكتسبات الدستورية وسأقف مع الحكومة إذا أصدرت قوانين وتشريعات تكافؤ الفرص والعدالة الاجتماعية والمساواة للجميع وسأقف ضدها إذا رأيت أنها تنهش البلد وتعيث فيه فسادا وسأقف مع الاستقرار ضد من يدعون انهم من المعارضة وستجدونني حكوميا ضد من يقول ان هناك ربيعا عربيا في الكويت فهذا كلام لا نقبله نهائيا فولاؤنا ومحبتنا لأسرة الحكم وهذا شرف لا ندعيه وفي الوقت ذاته نحن مع الإصلاح وضد الانقلاب».

ودعا الشطي الى إقرار قوانين تجريم الكراهية ومكافحة الإرهاب معتبرا انها «ستلجم التكفيريين».

## الكندري: على الناخبين حسن الاختيار

دعا مرشح الدائرة الانتخابية الأولى عيسى الكندري جمهور الناخبين والناخبات غدا في صناديق الاقتراع لأن يردوا التحية لصاحب السمو الأمير بأحسن منها، وذلك بحسن الاختيار الذي أوصى به سموه في كلماته السامية، بعد أن قال كلمته واتخذ قراره التاريخي بقبول استقالة الحكومة السابقة، وبحل البرلمان، منحازا سموه في ذلك إلى الشعب، وبالتالي فلا أقل من رد بعض الجميل بالمشاركة الإيجابية الفعالة بالتصويت، واختيار الأفضل والأكفأ، على قاعدة القوي الأمين، حتى نتفادى السقوط مرة أخرى في وحل الأزمات والشلل التام اللذين أصابا مؤسسات الدولة.

وأضاف الكندري: أن رد التحية ليس مقصورا على الناخبين والناخبات عندما يقولون كلمتهم فيمن يختارونه ليمثلهم في مجلس 2012، بل يتعين كذلك على المجلس القادم والحكومة القادمة أن يردوا التحية لسمو الأمير وللشعب الكويتي، بمد جسور التعاون المطلوب بين السلطتين.

عيسى الكندري

## بهبهاني: المرأة والمعاقون يعانون مشاكل عدة

طرح مرشح الدائرة الثانية د.مصطفى بهبهاني خلال ندوته الختامية العديد من القضايا كانت على رأسها قضايا المعاقين والشباب والمرأة والمتقاعدين موضحا ان هذه الشرائح الاجتماعية تعاني من مشاكل وتحتاج لرعاية من قبل الحكومة والمجلس المقبل رافضا المتاجرة بقضايا المعاقين وضرورة حل مشاكلهم. وأكد مرشح الدائرة الثانية د.مصطفى يعقوب بهبهاني ان المرأة الكويتية ساهمت في بناء الكويت، بل انها شاركت في أصعب المواقف التي مرت عليها. مستنكرا دعوات البعض لانتهاك حقوقها بحجة العادات والتقاليد. وأشار بهبهاني خلال ندوته الختامية التي اقامها في مقره الانتخابي بالنزهة مساء أول من امس الى أن هناك مجموعة تريد اختطاف القرار في الكويت والهيمنة عليه من خلال الصراع ونشر الفوضى من خلال الهدم والفساد الاداري.

وقال: الكويت دخلت منعطفا خطيرا من الفوضى والصراعات الطائفية نتيجة التأزيم المتكرر وإغراق البلد في الصراعات وفق أجندات خاصة.

د.مصطفى بهبهاني

## «الإعلام» و«الداخلية»: جاهزيتنا تامة لتغطية يوم الاقتراع

أكدت وزارة الاعلام ووكالة الانباء الكويتية (كونا) ووزارة الداخلية جاهزيتها التامة للتغطية الاعلامية والأمنية يوم الاقتراع لانتخابات مجلس الامة 2012 يوم غد الخميس.

جهوزية الوزارات تم تناولها في مؤتمر صحافي نظمه المركز الإعلامي الخاص بالانتخابات أمس وشارك فيه وكيل وزارة الإعلام المساعد لقطاع الإذاعة محمد العواش ومدير العلاقات العامة والإعلام في الداخلية العقيد عادل الحشاش ورئيس تحرير «كونا» راشد الرويشد وبإدارة وكيل مساعد قطاع الاخبار يوسف مصطفى.

وقال الوكيل المساعد للشؤون الاذاعية في وزارة الاعلام ورئيس المركز الاعلامي لوزارة الإعلام لانتخابات أمة 2012 محمد العواش ان الوزارة قامت برسم خطة انتخابية متكاملة تتميز بالشفافية والنقل الدقيق للمعلومات ليوم الاقتراع والفرز مفيدا بانه انطلاقا من أوامر صاحب السمو الأمير الشيخ صباح الأحمد الجابر الصباح حفظه الله ورعاه في نطقه السامي الذي أكد ان الشفافية هي مبدأ أساسي في كافة مجالات الدولة لاسيما الاعلام.

محمد العواش

عادل الحشاش

سعد الفندي

وافاد العواش بأن الوزارة ومن خلال تلفزيون الكويت وفرت مساحات زمنية متساوية لجميع المرشحين لعرض برامجهم الانتخابية وخططهم مباشرة للجمهور الكويتي. وقد ذكر مدير العلاقات العامة والإعلام الامني بوزارة الداخلية العقيد عادل الحشاش ان وزارة الداخلية استعدت للانتخابات 2012 بتميز كعادتها حيث سيتم تأمين العملية الانتخابية أمنيا ومروريا وتوعية الناخبين للإدلاء بأصواتهم ونزاهة وشفافية وإرشاد المرشحين للاشتراطات الخاصة للترشيح وكل ذلك يتم تحت الاشراف الكامل للسلطة القضائية، كما يتم تسهيل مهمة وسائل الاعلام المحلية والأجنبية للحصول على المعلومات وتغطية مجرياتها في مراكز الاقتراع وتسهيل اصدار التصاريح اللازمة للإعلاميين حيث تم إصدار أكثر من 13 ألف هوية لهم، كما سيتم تنظيم برامج زيارات كبار المسؤولين للدوائر الانتخابية وتقديم الرعاية الانسانية للناخبين من المرضى والعجزة وكبار السن بالتعاون مع وحدة متطوعي الدفاع المدني والطوارئ الطبية، بإضافة إلى عمل عدة برامج وفلاشات إذاعية وتلفزيونية وإعلانات مرئية ومسموعة.

وأشار الحشاش الى انه تم توزيع عدد 20 جهاز خدمة ذاتية على عدد من الجمعيات التعاونية والمجمعات التجارية يتم من خلالها الاستعلام المباشر من قبل المواطنين بواسطة الرقم المدني عن البيانات الخاصة بهم وموقع اللجان الانتخابية للناخبين. كما تم اعداد مجموعة من الرسائل القصير تتضمن الارشادات التوعوية بالإجراءات القانونية والأمنية والمرورية، والتنسيق مع شركات الهاتف النقال لنشر الرسائل التوعوية القصيرة لكافة المشتركين للمواطنين ونشرها على موقع الانترنت في بوابة وزارة الداخلية.

ومن جانبه ذكر رئيس فريق المراسلين في إذاعة الكويت سعد الفندي انه تم تنفيذ خطة تغطية الانتخابات بتوجيهات وزير الإعلام حتى تكون الإذاعة هي الأولى في النقل السريع والتميز كعادتها سنويا حيث تضمنت الخطة أداء تغطية إعلامية متميزة وبمنهجية وموضوعية يحكمها ضمير المهنة الوطنية، ونقل صورة حضارية لممارسة العملية الديموقراطية للعالم، وخلق تفاعل مباشر بين الناخبين ومجريات العملية الانتخابية بالإضافة الى نشر الوعي بحقوق وواجبات المواطنة السياسية لدى المواطنين، وإيصال رسالة تتجسد بها الروح الوطنية مع الاهمال في تحقيق السبق في نقل الاخبار والمعلومات للتصويت ونتائج الاقتراع.

واوضح الفندي أن بدء التنفيذ الفعلي لهذه الخطة لتنفذ شعار صوتي لشعار الحملة الاعلامية «صوتنا للكويت» وتنفيذ مجموعة من الفلاشات ذات الصلة بالعملية الانتخابية وتنفيذ منظومة من البرامج الاذاعية الخاصة منها «مسيرة نيابية» خط ميزان الانتخابي، جذور الديموقراطية في الكويت، ومن ناحيته ذكر المنسق العام للمندوبين والمراسلين خالد العنزي أنه تم الاختيار 700 مندوب لتغطية الانتخابات لقطاع التلفزيون وتم اعداد عدة برامج وإجراء عدة لقاءات مباشرة وستستمر حتى إظهار النتائج، كما سيكون هناك نقل حي من مدارس التجميع لإعلان النتائج النهائية بالإضافة إلى التركيز على جهود الجهات العاملة في سير العملية الانتخابية مثل وزارة الداخلية والإطفاء والطوارئ الطبية وغيرها. ومن جهته ذكر مدير ادارة رصد الاخبار سالم كرم بأن موقع الوزارة سيكون مزودا بكافة المعلومات التي يحتاجها المرشحون والناخبون وهناك تجديد للمعلومات كل 30 ثانية عن طريق 1150 مراسلا وفنيا لتغطية الانتخابات وإظهار النتائج في جميع الدوائر الانتخابية بالإضافة إلى وضع 5 حسابات في تويتر ولكل دائرة حساب خاص لنقل أخبار الدائرة مباشرة، بالإضافة إلى صفحة «فيسبوك».

● دارين العلي

مشاركة عزاء

الأنباء

تتقدم بصادق العزاء والمواساة إلى الزميل

النميري أحمد عبدالحق

لوفاة المغفور لها بإذن الله تعالى

والدته

تغمد الله الفقيدة بواسع رحمته وأسكنها فسيح جناته
وألهم آلها وذويها الصبر والسلوان

إنا لله وإنا إليه راجعون

إعلان

يعلن المصفي للشركة الخليجية للتموين والخدمات العامة ش.م.ك مقفلة (تحت التصفية)

للسادة المساهمين عن انعقاد الجمعية العامة العادية المزمع انعقادها في يوم الثلاثاء الموافق 2012/2/7 في مقر وزارة التجارة والصناعة في مجمع الوزارات قاعة (ب) في تمام الساعة العاشرة صباحاً.

فعلى السادة المساهمين الكرام مراجعة مكتب رودل الشرق الأوسط - برقان محاسبون عالميون الكائن في الشرق - شارع أحمد الجابر - مجمع دسمان - بلوك 2 - الدور التاسع - هاتف رقم 22464573/4/5/6/7. وذلك لاستلام جدول الأعمال.

المصفي/ عبدالحسين محمد الرشيد

# مجلس الأمة 2012

لآخر الأخبار المحلية زوروا موقعنا على
www.alanba.com.kw/Local

**دعا مرشح الدائرة الثانية م.عادل الخرافي المواطنين الى المشاركة الفعالة في التصويت على اختيار من يمثلهم وان يحرصوا على اختيار الأصلح والأفضل والأقدر على التنمية والإصلاح واختيار من يتقبل المحاسبة على أدائه تحت قبة البرلمان، مشيرا في الوقت ذاته الى ان الفائزين مطالبون بالاتفاق والتفاهم والتعاون فيما بينهم وتطبيق القوانين لمصلحة الوطن والمواطن وكذلك حضور الجلسات ولجان المجلس من أجل إنجاز المشاريع والقوانين المعطلة منذ فترة، وجعل الكويت مركزا ماليا وتجاريا عالميا. وقال م.الخرافي في لقاء خاص مع «الأنباء»: ان تدني لغة الحوار تحت قبة البرلمان، ليس من شيم اهل الكويت، مشيرا الى ان المجالس السابقة كانت لها اخطاء وإيجابيات وسلبيات لكن لم نر مثل هذا الذي حدث من عراك وسباب وشتائم، مؤكدا على ان الاصلاح لن يتحقق إلا بإصلاح المجلس من خلال اختيار المرشحين الأكفاء. واشار الى ان برنامجه الانتخابي يعتمد على التنمية التخصصية، ورأى أن النشاط السياسي قد «طفح» أو طغى فيما قلت الأنشطة الأخرى، مبينا أن طموحه هو رفع مستوى وحجم الأنشطة الأخرى مثل التنمية والاستثمار والخدمات وكافة القطاعات الأخرى بحيث تصبح موازية للنشاط السياسي فالى تفاصيل اللقاء:**

حاوره: أمير زكي

## مرشح الدائرة الثانية دعا الناخبين إلى اختيار الأصلح والأفضل والأقدر على التنمية والإصلاح

# عادل الخرافي لـ «الأنباء»: لا أمتلك عصا سحرية لحل المشكلات لكن أملك الرؤية والمقومات وتاريخاً جيداً في مجال العمل التخصصي

مرشح الدائرة الثانية م.عادل الخرافي (هاني الشمري)

كيف تقيم المنافسة في الدائرة الثانية؟

● **الدائرة الثانية فيها المزيج من ذوي الخبرات والمستجدين على الساحة، وانا اتوقع نسبة تغيير في الوجوه بالدائرة قد تصل الى 40٪ فهناك شخصيات متمرسة اثبتت وجودها بالعمل السياسي البرلماني، وهناك جيل يكافح لأجل اثبات الوجود، والترشح في الدائرة الثانية ليس بالامر السهل لان تجاوز الاسماء العريقة فيها من قيادات العمل البرلماني قطعا لن يحدث بسهولة ومع ذلك اقول هناك وجوه شبابية في الدائرة احدثت بصمة في الساحة أخيرا ونتوقع ان يكون لها حظ جيد.**

كثر الحديث عن الفساد في الآونة الأخيرة كيف تنظر إلى ذلك؟

● **لا يمكن ان نستثني احدا من انتشار الفساد فالجميع يتحمل المسؤولية، فالمواطنون مسؤولون بنسبة معينة عن الفساد، فعلى سبيل المثال وبعد ممارسة صاحب السمو الأمير صلاحياته الدستورية وحل مجلس الامة، سمعنا من ينادي بمقاطعة الانتخابات، واعتقد ان سلبية المواطن وامتناعه عن الادلاء برأيه بالانتخابات تنطوي على تشجيع كبير للفساد، وان تبقى بالبيت وتقول ان الامر لا يعنيك وان اليأس من الاصلاح هو السبب في ذلك، فأنت هنا تساهم بهذه السلبية في ايصال اشخاص عليهم علامات الاستفهام، من جانب آخر فان الحكومة مطالبة ايضا بالشفافية في ممارستها، واذا كانت تريد ان تحصل على الاغلبية في مجلس الامة، فلتحصل عليها بالطرق المشروعة وليس من خلف الكواليس**

**اما بالنسبة لممثلي الشعب فيجب ان يكونوا بمنأى عن الشبهات، وان يكون لدى المجلس ما يؤمن له الوقاية والحصانة، على سبيل المثال من تم تحويلهم للنيابة بتهم تضخم أرصدتهم وجرى تحويلهم بموجب قوانين نعتقد انها لن تحقق الهدف المطلوب والمرجو منه، وهو قانون غسيل الاموال، وانا اتمنى ان يشهد المجلس القادم اقرار تشريعات تقلص من المساحات المستغلة في غير الصالح، والمجلس مطلوب منه ان يوجد هذه التشريعات في المرحلة القادمة، لانه مساهم في ضعف هذه التشريعات، كما انه مساهم في التعامل غير المقبول مع السلطة التنفيذية، ومطلوب من الجهتين التعاون حسب مواد الدستور، لكن هذا التعاون يجب ألا يبنى على ما هو خارج الشفافية والرقي والممارسات المقبولة.**

هل يمكن وصف ما يدور في الساحة في الوقت الراهن بأنه احتقان سياسي؟

● **الافضل ان يسمى بالحراك السياسي الكويتي وهذا الحراك ليس بالجديد، وهو يشهد حالات من المد والجزر منذ القدم، وقد كان في سنوات مضت أعنف من هذه المرحلة خصوصا إبان المجلس الوطني ودواوين الاثنين، لذا فان المجتمع الكويتي كان دوما ذا حراك سياسي مميز، وإذا ما عدنا بالذاكرة للوراء، فجميعنا يذكر أن مظاهرات مصر في القومية العربية، كانت تؤدي لمظاهرات أكبر وأوسع في الكويت من الشارع المصري.**

**والحراك السياسي في دم الكويتيين، وأنا أرى أن ما شهدته الساحة كان أمرا طبيعيا إلا أنه استمد قوته من رحم التكنولوجيا الحديثة، أما القضية نفسها، فقد كانت قضية يجمع عليها كل الكويتيين بعاداتهم وتقاليدهم، فقضية الراشي والمرتشي جمعت كل القوى السياسية عليها رغم أن كلا من هذه القوى ربما كانت لها أهدافها الشخصية ومصالحها، المحصلة النهائية من وجهة نظري الشخصية أن هذا الحراك السياسي طبيعي إنما شابت ممارسته بعض السلبيات وبعض التصرفات غير المألوفة التي يرفضها المجتمع. واعتقد ان تدني لغة الحوار تحت قبة البرلمان، ليس من شيم اهل الكويت، فالمجالس السابقة كانت لها اخطاء وإيجابيات وسلبيات لكن لم نر مثل هذا الذي حدث من عراك وسباب وشتائم، وارى ان الاصلاح لن يتحقق إلا بإصلاح المجلس من خلال اختيار المرشحين الأكفاء.**

وكيف تنظر إلى ما حدث قبل حل مجلس الأمة من خروج الشباب إلى الشارع ومطالبته بالتغيير؟

● **الشباب بطبعه يبحث عن مستقبل آمن، ومن الطبيعي أن يتعامل مع ما حوله من أحداث بنشاط أقوى من الأجيال الأخرى، وانا لدي قناعة بأن الشباب هم الأساس، وأنا شخصيا كنت دوما داعما للشباب، في جميع المناصب التي تقلدتها كنت أدعمهم، وجميع من عمل معي كان من فئة الشباب ولله الحمد وصل العديد منهم اليوم لمناصب قيادية ومنهم من وصل لمناصب دولية، منهم مهندستان احداهما كانت أصغر من تقلد منصبا بهذا المستوى في العالم، فأنا أدعم الفكر الشبابي بكل مكوناته.**

هل يعني ذلك وفي حال نيلكم شرف تمثيل ابناء الدائرة الثانية الخروج مع الشباب إلى الشارع لدعم قضية ما؟

● **في حال نيلي شرف تمثيل ابناء الدائرة الثانية في البرلمان فأعتقد ان دوري داخل قاعة عبدالله السالم، وهذا لا يمنع ان لكل حادث حديثا، والضرورات احيانا هي المحرك فما العمل لو شلت قاعة عبدالله السالم، كما حدث مثلا مع دواوين الاثنين عندما اغلقت بأمر حكومي؟ ما العمل؟ انا لا يمكنني ان اتنبأ بأمر لا اعرفه، لكن اشدد على ان الحكومة مطالبة بتلمس احتياجات المواطنين، والمتفق عليه هو احترام الدين والدستور والقانون وهذه الركائز التي لا يزايد عليها أحد، واذا لم اتعدها، فليس لدي ادنى مشكلة.**

هناك من يعتبر الدائرة الثانية من الدوائر التي يكثر الحديث بشأنها حول المال السياسي فهل تتفق مع هذا؟

● **هذا ما نسمع به، وربما يحدث ذلك لان دائرتنا هي دائرة «تجار» ومعروف وفرة امكانيات المرشحين في هذه الدائرة، مع الوضع في الاعتبار ان من تمت احالتهم للنيابة كانوا من رحم الدائرة الثانية، واقول ان موسم الانتخابات تكثر فيه الشائعات، ومن هذا المنطلق فانا لا انفي ولا اقول إن ما يثار غير صحيح لكن بنفس الوقت لا يوجد اثبات وحقائق تؤكد ذلك.**

**لكن لأتحدث عما يمسني شخصيا في هذا الجانب، فانا اليوم مرشح عن الدائرة الثانية لكن انا من رحم المجتمع المدني، واقولها بكل صراحة لا املك الامكانيات لكي يكون هناك ظهور للمال السياسي الداعم لي، انا على المستوى الشخصي لدي الامكانية المادية الجيدة للتكفل بنفقات الحملة الانتخابية في حدودها المعقولة ولدي الامكانية للتكفل بنفقات الاعلان والمصاريف الاخرى لكن لا امتلك قدرات اكبر من هذا.**

هل سترشح نفسك لرئاسة مجلس الأمة؟

● **تمثيل ابناء الدائرة الثانية والشعب الكويتي هو شرف لأي شخص يحصل عليه ويجب ان يعمل اي شخص يصل إلى هذه المكانة نحو تحقيق مستقبل افضل ويتلمس قضايا مجتمعه والنهوض بها من اي موقع وبالنسبة لي فسأركز على خدمة ابناء الكويت من موقعي كنائب.**

ماذا عن برنامجك الانتخابي وأولوياتك؟

● **بداية احب ان اقول ان قرار ترشحي لعضوية مجلس الأمة يتصل برغبتي في المساهمة الوطنية في مسيرة التطوير والإصلاح والتنمية في قاعة عبدالله السالم، إذا ما تفضل اخواني وأخواتي في الدائرة الثانية طبعا ومنحوني ثقتهم.**

**أما برنامجي الانتخابي فهو يعتمد على فكر التكنوقراط وفكر التكنوقراط يعتمد على التنمية التخصصية، فأنا بصفتي من المجتمع المتخصص، أرى أن النشاط السياسي قد «طفح» أو طغى على غيره من الأنشطة الأخرى، وطموحي رفع مستوى وحجم الأنشطة الأخرى مثل التنمية والاستثمار والخدمات وكافة القطاعات الأخرى بحيث تصبح موازية للنشاط السياسي وتأخذ حظها من الاهتمام والعناية، وأنا لا أمتلك عصا سحرية لحل المشاكل والعقبات لكن إن شاء الله أنا أمتلك الرؤية والمقومات، أمتلك تاريخا جيدا في مجال العمل التخصصي والعمل ضمن المجتمع المدني، لدي واقعية في الرؤية، سأعمل على الإصلاح ما استطعت، وسأحرص على ترسيخ سيادة القانون وتفعيل مؤسسات الدولة وأؤكد أني لن أبيع الوهم للناخبين أو أوزع الحلول الوردية لما يواجهنا من مشاكل وتحديات بل سأحرص على أن أكون متوازنا ورشيدا في المعالجة.**

كثر الحديث عن وجود اجندة خارجية لدى بعض النواب لتقويض الديموقراطية، ما هو تعليقك؟

● **لا اعتقد ان هذه الاجندة بهدف تقويض الديموقراطية وانما بهدف التكسبات السياسية فهناك صراع سياسي لتحقيق مكاسب سياسية لأشخاص او تكتلات، وهذه الاجندات ينتج عنها صراع، الا ان الامر المستغرب في المجلس السابق هو صراع الاعضاء في المجلس ضد المجلس ذاته، هناك صراع مألوف عهدناه هو صراع الحكومة والمجلس، وهناك صراع حكومة داخل حكومة وهو امر لا يخفى على احد لكن صراع المجلس داخل المجلس كان امرا ظاهرا وغير مألوف، وعلى سبيل المثال عندما اجتمعت قوى المعارضة وقدم التحالف الوطني قضية التحقيق في الايداعات المليونية انسحب جزء من المعارضة وهنا يتضح ان القضية قضية اجندات، ومتى ما اصبح الصراع داخل المؤسسة اكثر من اللازم فإن هذا يؤدي حتما لتقهقرها في الإنتاج.**

قضايا المرأة التي سيتبناها م.عادل الخرافي؟

● **انا اتعامل مع عقل المرأة وارفض ان اعزل اطروحاتي وقضايا المجتمع لا اصنعها وفقا للجنس، ولدي رؤية عامة تمس كل اطياف المجتمع وتنصب على الكثير من القضايا منها ما يتعلق قطعا بالمرأة وبالمرتبة الاولى حقها في الفرص المتكافئة والحياة المساوية للرجل في شتى الامور.**

ما تقييمك لاداء المرأة النائبة في المجلس السابق؟

● **انا لا اؤمن بان هناك فرقا بالممارسة السياسية بين المرأة والرجل، الجميع اجتهد وعمل وقدم الكثير.**

كيف تنظر الى الادوات الرقابية الممنوحة للسلطة التشريعية؟

● **وسائل الرقابة الدستورية وضعت من اجل الرقابة وليس لهدم العلاقة بين السلطتين والمجلس لا يعمل وحده منفردا بعيدا عن الحكومة، لذا يجب ان يتعاونا لتحريك المشاريع والقوانين المعطلة والمجمدة داخل الادراج سواء في المجلس او الحكومة ومثال ذلك قانون الجمعيات التعاونية الذي مازال حبيس الادراج.**

**لذا فانه على الكتل البرلمانية عدم الاختلاف والعمل فيما بينها من اجل الصالح العام لان الكتل اذا اختلفت فيما بينها ستحدث انعكاسات سلبية.**

كيف تنظر الى الإصلاح؟ وما متطلبات هذا الإصلاح؟

● **انا متفائل ولدي تكتيك جديد ونهج مختلف واذا ما منحني الناخبون الثقة فانا لن اعمل وفقا لآلية العمل الموجودة حاليا لانها لا تناسبني ومن عمل مع عادل الخرافي في قطاعات أخرى يدرك أسلوبي ونهجي وأظن ان تاريخي بالعمل في المجتمع المدني يشهد لي بذلك وسألتزم بقضايا وأولويات الشعب الكويتي وسيكون حرصي على التعاون بين الحكومة والمجلس كبيرا وحرصي على الوحدة الوطنية سيكون أكثر وسأعمل على الإصلاح ما استطعت وسأحرص على ترسيخ سيادة القانون وتفعيل مؤسسات الدولة وستكون يدي ممدودة دائما للتعاون مع كل الأطياف بالمجتمع.**

ما رأيك إذن في إشراف جمعية الشفافية على نزاهة الانتخابات؟

● **انا من اشد المؤيدين لهذه الخطوة رغم كل ما يثار من لغط فأنا من رحم المجتمع المدني وسعدت كثيرا بهذه الخطوة وأقول «برافو لصاحب القرار وللجمعية» التي أثبتت وجودها فاستحقت عن جدارة ان يسند اليها هذا العمل.**

ما رأيك بالتحالفات بين المرشحين وهل أنت بصدد هذه الخطوة؟

● **كل تحالف مباح فهذه تكتيكات حركية انتخابية لا غبار عليها والتحالفات امر طبيعي واي حراك سياسي يحتوي على تحالفات لا ارفضه شخصيا لكن وبكل صراحة لم يسبق لي تجربة مثل هذه التحالفات ولم يعرض علي شيء من هذا القبيل وان عرض فإن المسألة تعتمد على قيمة هذا التحالف السياسي وعندها لكل حادث حديث.**

ما المطلوب من المواطنين في الثاني من فبراير والمطلوب من النواب الذين سيفوزون في هذه الانتخابات؟

● **المطلوب منهم أولا هو المشاركة واختيار الأصلح والأفضل والأقدر على التنمية والإصلاح واختيار من يتقبل المحاسبة على أدائه تحت قبة البرلمان اما النواب الفائزون فهم مطالبون بالاتفاق والتفاهم والتعاون فيما بينهم وتطبيق القوانين لمصلحة الوطن والمواطن وكذلك حضور الجلسات ولجان المجلس من أجل إنجاز المشاريع والقوانين المعطلة منذ فترة وجعل الكويت مركزا ماليا وتجاريا عالميا.**

## الحكومة مطالبة بتلمس حاجات المواطنين واحترام الدين والدستور والقانون

## لا أحتاج للمال السياسي فأنا أمتلك جميع الإمكانيات المادية للتكفل بحملتي الانتخابية

## برنامجي الانتخابي يرتكز على التنمية التخصصية والاستثمار ورفع مستوى كفاءة الأنشطة الأخرى

## حال وصولي إلى البرلمان سأسعى إلى ترسيخ سيادة القانون وتفعيل دولة المؤسسات

## الحراك السياسي الأخير أمر طبيعي لكن شابته بعض السلبيات والتصرفات غير المألوفة

## أتوقع أن تكون نسبة التغيير في المجلس المقبل 40٪

## النجاح في الدائرة الثانية ليس بالأمر السهل وتجاوز أسمائها العريقة صعب

## سلبية المواطن وامتناعه عن التصويت يساهمان كثيراً في انتشار الفساد

## إذا كانت الحكومة تريد أغلبية المجلس فلتحصل عليها بالطرق المشروعة وليس من خلف الكواليس

## تدني لغة الحوار تحت قبة البرلمان ليس من شيم وعادات أهل الكويت

برنامجي الانتخابي يعتمد على فكر التكنوقراط

# مجلس الأمة 2012

لآخر الأخبار المحلية زوروا موقعنا على
www.alanba.com.kw/Local

### أثناء ندوة أقامها مساء أمس الأول في غرناطة بعنوان "من أجل الكويت"

## عبدالرحمن العنجري: الدائرة الثانية ليست للبيع

اجمع المشاركون في الندوة التي اقامها مرشح الدائرة الثانية عبدالرحمن العنجري مساء امس الاول في غرناطة بعنوان «من أجل الكويت» على أن أيديهم ممدودة للحكومة ورئيسها شريطة الحفاظ على الوحدة الوطنية وتشريع القوانين التي تصب في صالح المواطن والوطن.

وفي البداية حذر مرشح الدائرة الثالثة أحمد السعدون رئيس الحكومة ووزير المالية ووزير الكهرباء والماء من مشروع الزور الشمالي إذ ان به مخالفات قانونية صريحة التي تنفع من ورائها بعض الأشخاص لذلك يريدون استغلال غياب مجلس الأمة وتمريره بأقرب وقت ممكن حتى لا يحاسبوا، مؤكداً أنه إذا تم تمريره سنحاسب رئيس الحكومة في البرلمان المقبل كما عملنا مع رئيس الحكومة السابقة.

وأضاف السعدون أن يدهم ممدودة لرئيس الحكومة القادمة شريطة الحفاظ على الوحدة الوطنية وتشريع القوانين التي تصب في مصلحة الوطن وألا تمرر المشاريع المخالفة للمفسدين، مبديا خشيته ان تكون المرحلة المقبلة مواجهة مع رئيس الحكومة نتيجة عناصر الفساد التي تحارب الشرفاء من المرشحين وتنشر خلاياه في كل قطاعات الدولة، مضيفا ان انتصار الكويت في الانتخابات يكون من خلال انتصار المرشح الحالي عبدالرحمن العنجري او الشرفاء والأحرار القادرين على حماية البلد من الفساد، مشددا على ضرورة محاربة النواب المفسدين الذين ضربوا الوحدة الوطنية ويشترون أصواتا في منتصف الليالي.

وقال مرشح الدائرة الثالثة النائب د.فيصل المسلم ان المواطنين يتدافعون على المقار الانتخابية والاستماع الى اطروحات المرشحين الإصلاحيين من أجل إيصال الشخص الأمين الذي يرى مصلحة الوطن والمواطنين، مؤكدا ان الانتخابات ليست مجرد رمي ورقة في الصندوق بناء على ان المرشح تربطني به قرابة أو استطاع انجاز معاملتي التي لم ينجزها اي أحد.

وأضاف ان من خلال الانتخابات تنهض البلاد في إيصال النواب الأوفياء الذين يدافعون عن حقوق المواطنين ويقرون القوانين، مؤكدا ان المرشح عبدالرحمن العنجري أفضل النواب السابقين الذين قدموا قوانين تصب في مصلحة الوطن والمواطن وكان قويا على الرغم من محاربته من البعض فلم يتوقف بل أكمل المشوار ولكن المجلس السابق كان ممتلئا بالفساد مع الأسف.

وقال ان أصحاب الاعلام الفاسد يسعون لإيصال من يريدون إلى البرلمان، مشيرا الى انه اذا وصل هؤلاء الى المجلس فستخطف البلاد وسيضيع المواطن، كما ان ذات الأشخاص ترشحوا من أجل مصالحهم الخاصة وللحصول على مناصب ومناقصات.

وأكد المسلم ان تواجد العنجري مدافعا عن كرامات المواطنين في ديوان د.جمعان الحربش عندما ضرب المواطنون وأهينوا ووقف ضد توجه رئيس الوزراء السابق وبسبب وقفته مع المواطنين تعرض للهجوم من قبل بعض المرشحين الذين حاربوه وما زالوا يهاجمونه.

وخاطب الناخبين قائلا: سأحزن ان لم أشاهد العنجري في المجلس المقبل فالصوت للأكفاء حق تريده الكويت والمواطن.

من جهته، قال مرشح الدائرة الثانية عبدالله الاحمد ان العنجري ليس منافسا لي وانما اخ عزيز فهو شخص يسير على الطريق الصحيح ولديه أخلاق عالية وصاحب ضيافة وكرم وعندما كان في مجلس الأمة كانت له مواقف مشهودة من اجل الكويت وأهلها وشهادتي فيه انه رجل اختار الكويت ووقف ضد الفساد الذي استفحل بالكويت.

النائب السابق عبدالرحمن العنجري متحدثا (محمد ماهر)

**أحمد السعدون: يدنا ممدودة لرئيس الوزراء بشرط حفاظه على الوحدة الوطنية وتشريع القوانين**

**فيصل المسلم: سأحزن إن لم أشاهد العنجري في المجلس المقبل**

**عبدالله الأحمد: أرفض إقحام القضاء في الأمور الشخصية للتخلص من الشرفاء**

**مسلم البراك: الفروسية تتمثل في الكلمة الحرة ومحاربة الفساد**

**جمعان الحربش: في الثاني من فبراير سننتصر لكرامة المواطنين**

**فلاح الصواغ: الثاني من فبراير اليوم الفصل.. إما أن نعود للمربع الأول أو نخرج بالكويت إلى بر الأمان**

**علي الدقباسي: الشعب الكويتي لديه الوعي لمعرفة الصالح من الطالح**

وتابع: ان شعار حملة العنجري امل وعمل، مضيفا ان الأمل بعد الله عز وجل سيكون في يد الرأي العام الذي كان له دور فعال ومؤثر والتجارب السابقة التي خضناها تؤكد ذلك عندما وقفنا في الساحات حيث تسبب ذلك في إقالة الحكومة وحل المجلس، في 23 يوما فقط استطعنا ان نغير الخارطة السياسية.

وشدد على ان التوجه السياسي في الكويت لم يكن لدية نية لتغيير الحكومة وحل المجلس ولكن الحراك الشبابي كانت له كلمته وأصبح لدينا اليوم سمو رئيس مجلس وزراء سابق بالكويت.

ودعا الرأي العام للتفاعل من أجل مواصلة النجاح وفرض الرقابة على الحكومة والتشريعات والقوانين من اجل مصلحة الكويت العليا، موضحا ان الذي اثر في نفسه وحرقها هو اقحام القضاء في الأمور الشخصية للتخلص من الشرفاء كما حدث مع فيصل المسلم.

من جانبه، قال مرشح الدائرة الرابعة والنائب السابق مسلم البراك انه في السابق قد «اختلف مع عبدالرحمن العنجري ولكن دافعت عنه بقاعة عبدالله السالم عندما كان يحارب الفساد في هيئة الاستثمار، وكان العنجري يحارب المفسدين ويحافظ على الأموال العامة».

واوضح البراك «أننا في أول محطة في المجلس اختلفنا ولكن اتفقنا في أن الكويت تنادينا وفزعنا لها مع بقية النواب، مشيرا إلى أن الفروسية في المجلس تكون في الكلمة الحرة التي تحارب الفساد وتقلق مضاجع المفسدين، وهذا ما فعله عبدالرحمن العنجري».

واشار البراك إلى ان العنجري يحارب وحورب لانه كان الحضري والبدوي والشيعي والسني، فقد فتحت عليه آلة الحرب القذرة لأنه تمسك بالوحدة الوطنية، وهذا الأمر لا يعجبهم، ويزعجهم ويغيظهم ويغيظ كل ممارساتهم، فهو أحب الشيعة وذاب عشقا في قبائل الكويت، ووقف مدافعا عن الأمة والشعب ووقف ضد الفساد.

وأشار مرشح الدائرة الخامسة النائب السابق فلاح الصواغ الى ان الكويت في اختبار حقيقي وصعب بعد قرار صاحب السمو الأمير بحل مجلس الأمة وتركت الكرة في ملعب الشعب وأعتقد ان يوم 2/2 هو الفصيل اما ان نعود للمربع الأول أو نخرج بالكويت الى بر الأمان.

من جهته، أكد مرشح الدائرة الرابعة المرشح علي الدقباسي ان 72 ساعة تفصلنا عن مرحلة تاريخية في تاريخ الكويت وسنكون أمام نهج جديد في شأن الدولة واستقرارها وحريتها، وهذا أمر يدعو الى التفكير العميق عما نريده من الفترة القادمة لمستقبل الكويت، متسائلا هل نريد العودة الى المربع الأول وهو التعدي على أموال الدولة وقتل المواطنين في مخافر الشرطة ام مرحلة استقرار وتنمية ومناقشة القضايا التي تهم المواطنين، بالتأكيد الكل يريد التنمية والإصلاح وذلك سيحتاج الى عمل حقيقي من أبناء الشعب الكويتي والذي نثق به بشكل كبير.

وأضاف الدقباسي هناك فريقان احدهما نهجه مصلحة البلد، والآخر مصالحهم الشخصية تكون من أهم من مصالح البلد والشعب لديه الوعي لمعرفة الصالح من الطالح، داعيا الجميع للتصويت للكويت والفريق الذي يؤثر ويحافظ على مصلحة البلاد وعبدالرحمن العنجري احدى الكفاءات التي تستحق الوصول للبرلمان.

من جهته، أكد مرشح الدائرة الثالثة د.وليد الطبطبائي ان المرشح عبدالرحمن العنجري هو من يمثل التيار الوطني الصحيح ويرعى مصلحة الوطن في المواقف الصعبة بتشريع قوانين وليس كبقية المنحرفين من أعضاء التيار الوطني، لافتا الى ان العنجري كانت له مواقف شجاعة وقد تحمل الصعاب والهجوم الذي مورس عليه، متمنيا ان يكون أحد النواب في البرلمان المقبل هو وبقية الأعضاء الذين وقفوا في مكافحة الفساد وحماية المواطنين الذين تعرضوا للضرب.

من جانبه، ذكر مرشح الدائرة الثانية والنائب السابق د.جمعان الحربش ان عبدالرحمن العنجري رأى ان الدستور تم انتهاكه امام القوات الخاصة، موضحا ان يوم 2/2 سوف ننتصر لكرامة المواطنين قائلا: اليوم يومكم والآتي أخطر من الماضي، لأنه سوف تأتي رياح صفراء تخلق الفتنة في الكويت، لافتا الى انهم حاولوا سحب عبدالرحمن العنجري عن طريق وتر الطائفية، مبينا انه عليكم التذكر من عمليات تهريب الديزل والمصروفات الخاصة لرئيس الوزراء السابق.

من جهته قال مرشح الدائرة الثانية عبدالرحمن العنجري ان هذه الانتخابات لجميع الكويتيين وليس لدائرة واحدة والجميع مواطنون، مؤكدا ان الكويت صغيرة وتضم الشيعي والسني والبدوي والحضري وجميعهم يمثلون علم الكويت، مستنكرا من بعض النواب المفسدين الذين قصدوا ضرب الوحدة الوطنية بعدة طرق ملتوية من الإعلام الفاسد وسرقة الأموال العامة.

وأكد ان هذه الانتخابات تختلف اختلافا كليا والعجيب والغريب انها بينت لي الخيط الأبيض من الأسود، وكشفت اشخاصا يتاجرون بالوطن، متواجدين مع الأسف في الدائرة الثانية وهم تجار وطنية. وأضاف العنجري ان هناك بعض المرشحين عقدوا ندوة سياسية مع الناخبات في ذات الدائرة، وبدلا من ان يطرحوا آراءهم وأفكارهم ورؤاهم أحدهم بدأ يتكلم بكلام سيئ عن عبدالرحمن العنجري ويهاجمه بالسوء مع الأسف والضرب بلا مبرر.

وقال انه تقدم بمقترح هو والنائب السابق خالد السلطان بتأسيس شركات المساهمة العامة حيث اقرت بالاجماع ولكن تم تعطيلها بنفوذ الأشخاص الذين يريدون لهم مصالح فقط وليس للمواطنين، لافتا الى انه عندما ضرب النواب في ديوان جمعان الحربش لم نجد بيانات تصدر من قبل دواوينهم، وعندما شطب الاستجواب لم يكن لهم أي موقف وهذه احدى البدع، وعندما تم اقتحام مجلس الأمة بشراء الذمم بأموال بشعة لم نجد لهم أي تحرك وعندما دخل الشباب للمجلس حماية لبلدهم استنكروا هذا الفعل والسبب انه جاءتهم أوامر، مبينا انهم لم يعيشوا أحرارا ويعبدون الدينار وهؤلاء لا يشبعون.

وأضاف ان الدائرة الثانية ليست للبيع وجميع الناخبين احرار ولن ترضى ان تباع للأشخاص الذين لا يراعون مصلحة الوطن، كما سيقفون ضد شراء الأصوات التي تسعون لها وهي دائرة كرامات والتي كشفت المفسدين ودافعت عن الأحرار بديوان الحربش.

● ناصر الوقيت

جانب من الحضور في المقر الانتخابي لعبدالرحمن العنجري

### خلال لقائه ناخبات الدائرة صباح أمس الثلاثاء بقرطبة

## العمير: ما حدث بالعديلية أول من أمس لا يمكن القبول به وهذا مؤشر بأن التجاذبات السياسية بلغت حداً غير مسموح به

أكد النائب السابق ومرشح الدائرة الثالثة د.علي العمير أن التجاذبات والمعترك السياسي بلغت حدا غير مسموح به، خاصة ما حدث ليلة أول من أمس في منطقة العديلية، مشيرا إلى أن لغة السب والشتم وضرب مكونات المجتمع أمر لا يمكن القبول به.

وأشار إلى أن القيم الدينية التي استقيناها من شرع الله ورسولنا الكريم بدأت تتلاشى وتتوارى أمام الممارسات التي لا شك أن لها ضررا عظيما على مجتمعنا.

وقال العمير في لقائه المفتوح مع ناخبات الدائرة الثالثة صباح أمس بمقره الانتخابي بمنطقة قرطبة انه في الوقت الذي يجب أن نحفظ فيه بلدنا بجميع مكوناته بقبائله وطوائفه وأفراده، وألا نسمح بالمساس بأي منها، انصرفنا إلى النزاع والشقاق والسباب والشتائم، وهذا بحد ذاته يمحق البركة والحسنات ويقضي على كل مكونات المجتمع والتطلع إلى التنمية.

ورأى العمير أن التحديات المقبلة كثيرة وكبيرة لا يمكن تجاهلها، خاصة في ظل الآمال والأماني التي تسعى لها الأمة في الدفع بأبنائها ليكونوا في مراكز قيادية جيدة، سواء من تعليم عال او من تأمين السكن المستقبلي، مبينا أن البعض انشغل بأمور جانبية ليس لها أي انعكاس حقيقي على حياتنا ومستقبلنا.

وحمل العمير الحكومة مسؤولية التخبط الذي حدث في نتائج الثانوية العامة، مشيرا إلى أن هناك تخبطات واضحة من قبل الحكومة التي تعمل دون وجود مجلس الأمة، والتي يفترض بها أن تكون أكثر ارتياحا في المضي قدما نحو تحقيق مصلحة الأمة.

د.علي العمير

**هناك اتهامات تطولنا ونحن بريئون منها ولكن البعض يأبى إلا أن يعزف على الطائفية وعلى كل ما يفتت الوحدة الوطنية**

وقال: لقد رأينا كيف كان التخبط والتعثر فيما حدث في اختبارات الثانوية العامة ومراحلها، وهذا يؤكد أن الحكومة بحاجة إلى من يعينها على أداء مسؤولياتها في كل جوانب ومجالات الحياة.

وأكد أن ما حدث مؤشر على وجود سياسة ردود أفعال لأزمة القبول التي ظهرت على السطح العام الماضي من خلال تخفيض نسب النجاح وتصعيب الامتحانات، متسائلا: هل من أجل معالجة مشكلة أزمة القبول ندفع لتخفيض نسب نجاح الشباب؟!

ورأى العمير أن أهم سبل العلاج لمشاكلنا الاجتماعية والسياسية والاقتصادية هو الالتفات للثوابت الدينية والقيم المجتمعية وإلى ما شرعه الله لنا، مؤكدا أن شريعة الله هي الملاذ الآمن لكل مسلم.

وأضاف: لقد أصبحت المسؤولية مشتركة بين الرجل والمرأة وأصبح حظ المرأة مثل حظ الرجل من حيث القوة التصويتية والتأثير في هذه الانتخابات، متمنيا من المرأة الدفع نحو إنجاح هذا العرس الديموقراطي ومشاركتها في التصويت وعدم التأخر في أداء دورها غدا الخميس.

وتابع العمير: في ظل كل التحديات التي تواجه مجتمعنا لابد من رص الصفوف بشكل جيد ومتين لإنقاذ مجتمعنا مما هو فيه فعلينا الالتفات إلى قيمنا وثوابتنا كمحور أساسي يجب أن نؤسسه على بنيان قوي وليس على شفا جرف هار من المخاصمات والمماحكات والتلكؤ.

وقال: للأسف هناك اتهامات تطالنا ونحن بريئون منها ولكن البعض يأبى إلا أن يعزف على الطائفية وعلى كل ما يفتت الوحدة الوطنية وهذا ما نرفضه جملة وتفصيلا، مطالبا ناخبات الدائرة الثالثة وجميع الكويتيين بعدم خرق سفينة الكويت وفقا للأهواء أو الاجتهادات الفردية وتقسيم المجتمع إلى طوائف وقبائل وفئات وعنصرية.

وأكد العمير أن الخطاب الانتخابي السياسي تحول من خطاب تطرح فيه الآمال والأمنيات والأفكار والمقترحات التي تخدم وتفيد المجتمع إلى خطاب ضرب من تحت الحزام وضرب للوحدة الوطنية ونسيج المجتمع، مشددا على ضرورة رص الوحدة الوطنية وتفويت الفرصة على كل من يريد العبث بهذه الوحدة.

وأضاف أن هناك أيضا تحديات خارجية أكثر خطورة من خلال توافد السفن الحاملة للطائرات وللرؤوس النووية التي عبرت الخليج من أجل دولة يعتقد أنها تقوم بتطوير السلاح النووي.

### خلال افتتاح مقره النسائي في الصليبخات مساء أول من أمس

## فهد الخنة: المرأة عانت تردي الخدمات وعليها إصلاح الوضع باختيار الأفضل أو استمرار الفساد

أكد مرشح الدائرة الثانية د.فهد الخنة ان المرأة نالت نصيبا كبيرا من المعاناة بسبب تردي الخدمات الحكومية وان هنالك خيارين امام الناخبين والناخبات فاما اختيار الاحسن من بين المرشحين وهو الارجح في الشخصية الكويتية واما استمرار الفساد.

وأشار الخنة خلال ندوة «من اجلك» التي افتتح بها المقر النسائي في الصليبخات، الى ان المرأة هي المتأثر الأكبر قبل الرجل من سوء الادارة الحكومية وفساد البرلمان وتردي الأحوال، لافتا الى انه يجب الاهتمام والعناية بحقوقها لما لها من دور كبير ومميز في المجتمع مضيفا ان المرأة شريك اساسي ومهم في التعديل والاصلاح من خلال حسن اختيارها لمن يمثلها في المجلس القادم فالمرأة اصبحت الآن في مرحلة متقدمة وواعية بما يجري بالمحيط السياسي.

واستنكر الخنة ادعاءات من يروجون ان الاسلاميين يقفون ضد المرأة واستغرب محاولاتهم البائسة تشويه صورة الاسلام والاسلاميين في سبيل مكاسب انتخابية، مؤكدا زيف ادعاءتهم وان الاسلام والاسلاميين كانوا على الدوام الاكثر دعما وحرصا على حقوق المرأة وحريتها وتوفير كل الضمانات اللازمة لحياة كريمة لها ولابنائها.

واستغرب الخنة من ان الخطاب السياسي الموجه للمرأة من العديد من المرشحين يركز على قضايا المرأة فقط وكأن المرأة غير معنية على الاطلاق بقضايا الوطن الاخرى، مؤكدا على ان مسؤولية المرأة تكمن من خلال اصلاح اوضاع البلاد مع الرجل، وذلك من خلال حسن الاختيار.

د. فهد الخنة

**سنعمل على إقرار عدد من القوانين الخاصة بالمعاقين**

واكد على ان دور المرأة مهم جدا خاصة فيما يتعلق بتربية ابنائها على الدين وفي التنمية، ومن الواجب توفير فرص عمل لها ولأبنائها، مؤكدا «في حال وصولي باذن الله الى المجلس سأخصص مكتبا للمرأة لتلقي حاجات المواطنات من نساء اهل الدائرة».

واشار الى ان على المرأة اليوم مسؤولية تاريخية كونها تمثل اغلبية الناخبين وعليها ان تقوم بمسؤولياتها لاصلاح احوال البلاد وحماية الاسرة من الانحراف الخلقي وذلك من خلال اختيار من ترضاه لبلدها، اختيار القوي الأمين، ووضع معيار الكفاءة والأمانة، الذي يحرص على اخلاق وقيم المجتمع.

وقال ان هناك مشاكل تعانيها المرأة قبل الرجل بسبب تردي الخدمات الصحية والتعليمية والاسكانية وغيرها، وتأثير ذلك على الأسرة بشكل عام، مشيرا الى ان الحل يكمن في ايصال من يكون قادرا على ايجاد الحلول لتلك المشاكل، لافتا الى ان هناك عجزا وسوء ادارة وفسادا حكوميا، وجميعها قضايا تحتاج لأصحاب الرؤية والخطة للاصلاح.

وذكر انه سيعمل على اقرار عدد من القوانين الخاصة بالمعاقين وغيرها، مشيرا الى ان هناك خللا في بعض مواد قانون الأحوال الشخصية، مؤكدا ضرورة تعديله، لافتا الى ان هناك قضايا كثيرة يجب الانتباه اليها والعمل على تعديلها بما يصب في مصلحة المرأة، لافتا الى ان المرأة الكويتية قادرة على ان تصنع التغيير لبلدها.

وأكد انه مع اعطاء الحق للمرأة الكويتية، ولا ينحصر فقط في الطلاق او الوفاة، وفي حال وفقه الله سيطالب بذلك مرة اخرى، وسيكون موضع اهتمامه.

واشار الى ان الكويت عانت من تحالف الفساد مع اصحاب القرار والكل يدفع الثمن، لافتا الى ان الحكومة يجب عليها خدمة المواطنين، ولكن الواقع خلاف ذلك، فأغلى ما في الوطن هو انت ايها الانسان، لافتا الى ان المواطنين عانوا كثيرا من سوء الادارات الحكومية بسبب الفساد في المؤسسات التشريعية والتنفيذية، مشيرا الى ان المواطنين هم صمام الامان وهم من قاموا بالبناء.

وقال د.الخنة: اتقوا الله في الكويت من خلال اختيار الأصلح ومن يمثلكم، مؤكدا انه في حال وصول من لا يستحق المجلس سيدفع المواطنون الثمن.

● زينب أبوسيدو

fonz international

فونز انترناشيونال

مجموعة شركات حمد محمد الوزان

# رابح واحد لخمس سيّارات

العرض ساري من 1/29 لغاية 2012/3/31 وحتى نفاذ الكمية

ح/٢٠١٢/٢٨

اشترخط eeZee بـ 4 د.ك – رصيد 10 د.ك واحصل على فرصة الفوز بخمس سيارات

بقيمة 87,500 د.ك

LINCOLN

# مجلس الأمة 2012

لآخر الأخبار المحلية زوروا موقعنا على
www.alanba.com.kw/Local

### أكدت أنها غير مدعومة من أحد

# ذكرى الرشيدي لأبناء الجهراء: أنا ابنتكم ولن أخذلكم ما حييت

أكدت مرشحة الدائرة الرابعة المحامية ذكرى الرشيدي أن الكويت على مفترق طرق ومرحلة صعبة وحرجة في هذه الأيام وذلك بسبب الصراعات والخلافات التي حدثت بين الحكومات السابقة ومجلس الأمة دفع ثمنها الشعب الكويتي متسائلة من المستفيد من هذا الانشقاق؟ ومن الداعم لهذا النفس الطائفي وإثارة الفتن؟

وقالت: لم نجن نحن كمواطنين أي شيء سوى شق الوحدة الوطنية وإثارة المشاكل وشل التنمية وعرقلة قضايا الشعب الكويتي الذي هو بأمس الحاجة لها، مؤكدة أن هناك أجندات خاصة لدى البعض لإضعاف المجتمع الكويتي وتقسيمه إلى سني وشيعي بدوي وحضري.

جاء ذلك في ندوتها الرجالية التي أقيمت في منطقة الجهراء في صالة النسيم بحضور مختلف أطياف المجتمع ووجهاء القبائل من سكان جميع مناطق الكويت.

وأضافت لم نر نحن كشعب أي اهتمام من الحكومات السابقة وبدلا من التقدم والازدهار فقد ضيعت الحكومة الماضي والحاضر إلى أن أصبحنا أمام مستقبل مجهول، متمنية أن يكون المستقبل زاهرا وذلك بمخرجات الشعب يوم التصويت بصناديق الاقتراع قائلة: «يوم 2/2 هو يوم تاريخي سنحدد فيه مصير وطن فأحسنوا الاختيار من أجل الكويت بعيدا عن القبلية والطائفية».

وأشارت الى انه من حق المواطن الكويتي أن يتذمر لعدم وجود أي تطور في الخدمات الصحية والتعليمية وغيرها وهذا يرجع لعدم وجود خطة واضحة ورؤية للحكومات السابقة والتي تحتاج تنفيذ القوانين التي يشرعها نواب مجلس الأمة إلا انه للأسف الشديد الصراعات التي حدثت والتي كان معظمها شخصية جعلتنا ندخل نفقا مظلما وقسمت الشارع الكويتي ما بين مؤيد ورافض.

**من المستفيد الحقيقي وراء شق الوحدة الوطنية وإثارة الفتن؟**

**2/2 يوم تاريخي سنحدد به مصير وطن.. والتعصب للكويت فقط**

وقالت هناك الكثير من المشاكل أهمها تطبيق مبدأ العدل والمساواة بين طبقات المجتمع الكويتي وتطبيق القانون على الصغير والكبير دون تدخل أي واسطة والبطالة التي يعاني منها شبابنا وعدم وجود فرص وظيفية تناسب مؤهلاتنا والقروض التي أثقلت كاهل المواطن الكويتي، قائلة إن كانت الحكومة عاجزة عن إسقاطها فلابد من وجود مقترحات أخرى تخفف العبء على المواطن الكويتي فهو أولا وأخيرا ابن هذا البلد.

وبينت أن الفساد انتشر في الفترة الأخيرة بطريقة ملحوظة وساعد في ذلك المجلس السابق والحكومة خاصة فيما يتعلق بالمال العام، مؤكدة أن هذه الأموال ما هي إلا للمواطنين ولأجيالهم والتي ساهمت الحكومة في ضياعها لمصالحها الشخصية مما يتوجب علينا كمواطنين أن نطالب بحكومة قوية ومجلس قوي وهذا يرجع للمواطنين عندما يضعون الكويت بين أعينهم في يوم الانتخاب.

وأكدت أن من أولوياتها عند الوصول إلى مجلس الأمة تعزيز الوحدة الوطنية وتطبيق القوانين وتفعيلها على الجميع دون أي تمييز خاصة ممن يثيرون الفتن، مشيرة الى أن هناك الكثير من القوانين إلا أنها لم تفعل وهي بحاجة إلى تفعيل حتى يسود الأمن والأمان ويشعر المواطن والمقيم بالاستقرار على أرض الوطن.

وقالت: أنا قانونية وأعلم أن لدى الحكومة أخطاء شائعة لا يجب غض النظر عنها وقد آن الأوان لأن تكون هناك وقفة جادة من قبل أبناء الوطن للحد من الأخطاء السابقة والتي قادت البلد إلى نفق مظلم بسبب تهور الحكومة التي ساعدت على نشر الفساد قائلة: «لابد من محاسبة الراشي والمرتشي وتشكيل لجنة بهذا الأمر وألا تمر قضية الإيداعات المليونية مرور الكرام، لأننا شركاء بهذا المال ولن نسمح لأي كان بسرقة أموال الأجيال المقبلة».

وتساءلت الرشيدي أين نحن من مبدأ تكافؤ الفرص وأين نحن من تطبيق القوانين وأين نحن من الاستقرار السياسي واستقرار الأسرة الكويتية؟! مؤكدة لناخبيها أنها ستكون دائما معهم ومن اجلهم في أي قانون يتم إقراره تراه في صالح الوطن والمواطن.

وحملت الرشيدي الشعب مسؤولية ما يحدث كونه يتحمل جزءا مما يحدث على الساحة السياسية فهو من يختار من يمثله قائلة الفرصة بأيديكم للتغيير للأفضل فإما أن يكون التصويت للكويت لمستقبل زاهر وإما أن نعود أدراجنا بل إلى أسوأ من ذلك بينما الدول الأخرى قد سبقتنا في كثير من الأمور أولها التنمية ولهذا فلنبدأ عهدا جديدا مع حكومة ومجلس.

وأكدت قائلة نحن في حاجة لبناء دولة جديدة عما كنا نراه في السابق وهذا يأتي بوجود حكومة قوية صادقة تخاف الله في الدولة والشعب بعيدا عن الواسطة والمحسوبية لإرضاء أو تنفيع كتلة أو تيار أو قبيلة أو طائفة موضحة أن الوزارة يجب ان تكون للكفاءة وتطبيق مبدأ الثواب والعقاب.

وأضافت المجلس السابق كان دوره الرقابي أكثر من دوره التشريعي، مؤكدة رفضها التعسف في استخدام الأدوات الدستورية والتسابق عليها من قبل النواب بالرغم من أنه حق كفله الدستور الكويتي للنائب، مشيرة الى أن بعضها كان وفق أجندات خاصة معبرة عن رفضها لهذه الفوضى السياسية.

وطالبت الرشيدي أبناء الدائرة الرابعة بضرورة ضخ دماء سياسية جديدة بعيدا عن المجاملات والتعصب القبلي والطائفي حتى لا ندخل في طريق متعثر مظلم موضحة أن التعصب يجب أن يكون للكويت فقط وهذا ما جعلنا نرتقي في السابق.

وتطرقت الرشيدي إلى قضية البدون وما حصل من تعسف في استخدام القوة من قبل وزارة الداخلية، مشيرة إلى أنهم أبناء الكويت وقد حرموا من ابسط حقوقهم وتربطنا بهم علاقات وطيدة من نسب قائلة: «هم أخوتنا وأبناؤنا وقد ضحوا بالغالي والنفيس من اجل هذا الوطن فلما لا يتم منح المستحقين منهم شرف الجنسية الكويتية ومنح البقية حياة كريمة لهم ولأبنائهم.

مرشحة الدائرة الرابعة المحامية ذكرى الرشيدي

# فهد المسعود: رفع سقف القرض الإسكاني للمرأة أسوة بالرجل

شدد مرشح الدائرة الأولى م. فهد عبدالعزيز المسعود على ضرورة التركيز على وحدة الصف ونبذ الطائفية وعدم الطعن في وطنية أي شخص او طائفة او عائلة او قبيلة او التشكيك في الولاء او الانتماء، لأي فرد، لافتا إلى أن ما حصل ليلة البارحة (أول من أمس) من تعرض أحد المرشحين لأبناء القبائل لهو مؤسف ونستنكره بشدة خصوصا في هذه الأجواء الديموقراطية التي نعيشها، والتي من المفترض أن تكون في تنافس شريف من أجل خدمة بلدنا الحبيب، وفي المقابل قال المسعود إنه لا يؤيد ردة الفعل وأخذ الحق باليد، لأننا في دولة مؤسسات وهناك قوانين وتحقيقات وقضاء يجب أن يأخذ مجراه.

فهد المسعود

وأضاف المسعود خلال اللقاء المفتوح الذي عقده مع ناخبات الدائرة الأولى صباح أمس في مقره الانتخابي بمنطقة مشرف، أن الكويت ما هي إلا مزيج بين القبائل والحضر، والسنة والشيعة، مؤكدا أن المساس بأي طائفة أو قبيلة يفتت التكاتف والعاضد بين أركان المجتمع ويقوض تماسكه، لذا فإنه لابد من تغليظ العقوبة ضد من يحاول شق وحدة الصف والدعوة إلى الفرقة، وأن تصل الأحكام إلى السجن الطويل حتى تكون رادعا وحفاظا على الوحدة الوطنية، مطالبا الحكومة بضرورة إصدار بيان استنكار لما حدث، وعلى وزير الداخلية الإسراع في فتح ملف التحقيق في القضية وتحويلها للقضاء بأسرع وقت ممكن حتى تهدأ النفوس، سائلا - الباريء جل في علاه - أن يتمم علينا نعمة الأمن والأمان وان يجنبنا الفتن ما ظهر منها وما بطن..

ثم تطرق المسعود إلى أولوياته إذا ما نجح في الانتخابات، مؤكد أنه سيسعى إلى ترسيخ العدالة والتأكيد على القضايا الوطنية، وإنجاز الخطط التنموية التي تكفل العودة بالكويت إلى سابق عهدها درة للخليج، والتركيز على قضايا الشباب من فرص عمل وتوفير تعليم متميز وتسريع الحصول على السكن، وبموازاة ذلك التأكيد على التنمية البشرية باعتبار الاستثمار في الإنسان هو أعظم استثمار.

وخلال اللقاء كانت قضايا المرأة حاضرة بقوة، حيث شدد المسعود على أنه سيطالب برفع سقف القرض الإسكاني للمرأة أسوة بالرجل، وإعادة النظر في قانون الرعاية السكنية للمرأة غير المتزوجة او المطلقة لإنصاف هذه الفئات نظرا لما وقع عليها من ظلم في القانون السابق.

ولفت إلى ضرورة زيادة رواتب المتقاعدات وإقرار راتب لربات البيوت غير العاملات، وإيلاء قضايا الأرامل والمطلقات المزيد من الاهتمام.

● محمد سالم

أمة 2012
معاً نحقق الآمال
أتشرف بدعوة الأخوة ناخبي الدائرة الاولى لحضور
حفل الاستقبال والعشاء
المقام على شرف الحضور
وذلك مساء اليوم الاربعاء 1 /2 /2012 بعد صلاة العشاء بمقركم الأنتخابي
الكائن بمنطقة سلوى - قطعة 5 - شارع المتنبي - بجانب ثانوية خالدة بنت الأسود
مرشح الدائرة الأولى
المهندس / محمد مروي الهدية
اللجنة الإعلامية الرجالية: 97147186 - 97151028

4
أمة 2012
المحامية
ذكرى الرشيدي
مشاركتكم
بالانتخابات
واجب وطني
وتصويتكم لي
ثقة غالية وعهد
عليّ أن أصونها
إيدي بإيدكم...
نبني وننمي
@ThekraAlrashidi
المحامية ذكرى الرشيدي
69667087
66018068
67722235

5
أمة 2012
للتغيير... إرادة
لننهض بالكويت
ونعيدها كما كانت
ماضي الهاجري

الكويت هدفنا..
2
المهندس
عدنان المطوع
2
أختار من أجل الكويت
المهندس
عدنان إبراهيم المطوع
كويت
www.adnan-almutawa.com

متفائلون .. وبكم واثقون
5
2012
أداء ..
وعطاء ..
اللهم إن كان هذا الأمر خير لي في
ديني ودنياي فاجعله لي وإن
كان شر لي في ديني ودنياي
فاصرفه عني
والله المستعان
أخوكم د/ محمد هادي الحويلة
مرشح الدائرة الخامسة

تمنى مرشح الدائرة الأولى م.محمد مروي الهدية أن تكون انتخابات مجلس الأمة الحالية بداية لمرحلة جديدة من العمل الوطني على جميع الأصعدة السياسية والاجتماعية من أجل رفعة الكويت وعزتها. وقال في حوار أجرته معه «الأنباء» ان هناك أهمية قصوى للتعاون والعمل المشترك بين السلطتين لخدمة الوطن والمواطن بعد أن عانى كثيرا في الفترة الأخيرة، متمنيا ألا يتكرر ما شهدته البلاد خلال السنوات الأخيرة من أزمات عدة بين السلطتين التشريعية والتنفيذية، وما نجم عنها من توقف للمشاريع التي كان المواطن ينتظر منها أن تساهم في إحداث نقلة نوعية للكويت. وذكر الهدية أن هناك حاجة ماسة لابتكار حلول عملية يمكن لها المساهمة في علاج مشكلات الكويت على الصعيد الاقتصادي والاجتماعي والتنموي والتربوي والصحي والأمني والإسكاني. وأعلن الهدية تبنيه متى ما حالفه الحظ وحصل على ثقة ناخبي الدائرة الأولى، حزمة قوانين مكافحة الفساد وكشف الذمة المالية وتداخل المصالح وغيرها من قوانين تدخل ضمن إطار مكافحة الفساد، إلى جانب تطبيق القانون على المسيء ومحاسبة المقصر، وفيما يلي نص الحوار:

حوار: محمد الجلاهمة

## مرشح الدائرة الأولى أكد أن صراع السلطتين عطل مشاريع كانت ستساهم في إحداث نقلة نوعية للكويت

# محمد مروي الهدية لـ «الأنباء»: علينا تحسين أوضاع المتقاعدين وتمكين الشباب من تقلّد مناصب قيادية في الدولة

**علينا تبني حزمة قوانين لمكافحة الفساد وكشف الذمة المالية وتداخل المصالح**

**يجب توحيد الجهود وإعادة الثقة للمواطن في البرلمان بعد أن أوشك على فقدانها**

**الأولوية في الفترة المقبلة لملفات العدالة الاجتماعية والتنمية الاقتصادية**

مرشح الدائرة الأولى م.محمد مروي الهدية

**أدعو الى الاهتمام بالتعليم من خلال فتح جامعات جديدة وفروع في المحافظات**

**على السلطتين تنويع مصادر دخل الاقتصاد وتوفير فرص عمل للشباب**

**سأعمل على تفعيل الدستور ومعالجة قضايا الإسكان والشباب والتوظيف والصحة**

لماذا اتخذتم شعار «معا نحقق الآمال» لحملتكم الانتخابية؟

● شعار الحملة الانتخابية «معا نحقق الآمال» يأتي تأكيدا على ضرورة العمل معا للإصلاح والمحاسبة والدفاع عن حقوق ومكتسبات المواطنين، وبعد أن نقوم بذلك معا بالإمكان تحقيق آمالنا وصناعة المستقبل، وقد سعيت خلال وجودي بالمجلس البلدي لإنجاز مكاسب ملموسة، وهو ما سأواصل إنجازه متى ما حظيت بثقة الناخبين لتمثيلهم بمجلس الأمة، من خلال المساهمة بضبط العمل السياسي، لأن هدفي الاستقرار السياسي ومحاربة الفساد.

كيف تقيم ما حدث بالفترة الأخيرة؟

● كان من الواضح أمام الجميع أن الفترة الأخيرة من عمر المجلس شهدت شراء ولاءات وذمم أعقبتها «هوشة» بين النواب ثم تقييد للحق الدستوري بالمساءلة وتعسف الأغلبية والأقلية باستخدام حقوقهم، وانتهى المشهد باقتحام قاعة عبدالله السالم، ولكن للأسف سمعنا الكل يتحدث عن حقوقه الدستورية دون أن نسمع من أي طرف تصريحا عن واجبات السلطة التشريعية بضمان عيشة كريمة للمواطن.

وشخصيا أتمنى ألا يتكرر ما شهدته البلاد خلال السنوات الأخيرة من أزمات عدة بين السلطتين التشريعية والتنفيذية، وما نجم عنها من توقف للمشاريع التي كان المواطن ينتظر منها أن تساهم في إحداث نقلة نوعية للكويت، في الوقت الذي أتمنى أيضا أن تكون انتخابات مجلس الأمة الحالية بداية لمرحلة جديدة من العمل الوطني على جميع الأصعدة السياسية والاجتماعية من أجل رفعة الكويت وعزتها، فهناك أهمية قصوى للتعاون والعمل المشترك بين السلطتين لخدمة الوطن والمواطن بعد أن عانى كثيرا في الفترة الأخيرة.

وما الحل بوجهة نظرك؟

● في المرحلة الحالية ثمة أهمية لتضافر جميع الجهود من أجل تجاوز التحديات ومواجهة المسؤوليات الكبيرة التي تمر بها الكويت حاليا، وبعد ذلك لكل حادث حديث، فالمهم الآن توحيد الجهود وإعادة الثقة للمواطن في البرلمان بعد أن أوشك على فقدانها، ومجلس الأمة يحتاج اليوم إلى نواب فاعلين قادرين على تحمل المسؤوليات ومواجهة التحديات، ولديهم القدرة على التعامل مع الملفات والقضايا التي تهم الوطن والمواطن.

وأرى أن هناك أهمية لابتكار حلول عملية يمكن لها المساهمة في علاج مشكلات الكويت الاقتصادية والاجتماعية والتنموية والتربوية والصحية والأمنية والإسكانية، وهو ما يدعونا للمطالبة بمنح صلاحيات كافية للأجهزة الرسمية لتتمكن من رسم سياسات وخطط تنموية يقع على عاتقها التنفيذ لتصب في خطة تنمية مستدامة تكون قادرة على مواكبة التطور السكاني وتلبي احتياجات المواطنين المستقبلية في شتى القطاعات كالإسكان والتعليم والصحة والتوظيف وتضمن لهم كرامة العيش في المستقبل.

ما القضايا التي ستتبناها حال وصولك للمجلس؟

● الظروف الحالية التي تمر بها الكويت باتت تتطلب إصدار قانون لحماية الوحدة الوطنية وتجريم إثارة أي نعرات أو دعوات تثير الطائفية والعنصرية والفئوية من أجل الحفاظ على أمن البلاد ومستقبلها.

**من المهم جداً معالجة خلل التركيبة السكانية وتشريع قوانين لضبط الوضع الأمني**

**أدعم حق المرأة السكني من خلال بنك التسليف مع تسهيل الإجراءات والشروط**

كما أن هناك حاجة لإقرار عدد من القوانين أهمها قانون الوحدة الوطنية والعمل على تحسين أوضاع المواطنين الموظفين في القطاعين العام والخاص والمتقاعدين، مع التركيز على شريحة الشباب باعتبارهم مستقبل البلد وتمكينهم من تقلد مناصب قيادية في الجهات الحكومية.

وهناك أيضا ضرورة لصيانة الدستور وتطبيق جميع مواده ورفض محاولات النيل منه، والعمل على تعزيز الديموقراطية وإقرار حزمة قوانين مكافحة الفساد ومنها كشف الذمة المالية وتعارض المصالح.

ما أولويات المرحلة المقبلة برأيك؟

● الأولوية خلال الفترة المقبلة يجب أن تكون معالجة القضايا والملفات المتعلقة بالعدالة الاجتماعية والتنمية الاقتصادية وهي ما يجب على مجلس الأمة والحكومة وضعها على رأس الاهتمامات، مع تنويع مصادر الدخل للاقتصاد الوطني وتوفير فرص عمل للشباب لتوظيف طاقتهم المبدعة في خدمة وطنهم، وفي هذا الإطار أدعو إلى الاهتمام بالتعليم وفتح جامعات جديدة وفروع لجامعة الكويت في مختلف المحافظات والارتقاء بمستوى المعلم وتطوير المناهج وتشجيع التعليم الإلكتروني.

كما سأعمل على تفعيل الدستور وتقديم حلول عملية لقضايا المواطنين ومنها معالجة قضايا الإسكان والشباب والتوظيف والصحة والتعليم ومخرجاته، إلى جانب قضايا البيئة وتحسين الخدمات العامة ومعالجة خلل التركيبة السكانية، وتشريع قوانين لضبط الوضع الأمني ومعالجة ملف البدون، ومتابعة ملف التنمية، سواء على مستوى الخطة المقرة من مجلس الأمة أو تنمية الموارد البشرية والتنمية الاقتصادية.

ما المطلوب من الحكومة خلال الفترة المقبلة؟

● أول تحد أمام الحكومة ضمان نزاهة وشفافية الانتخابات، وبعدها إعداد خطة تنموية شاملة وواضحة وشفافة تتقدم بها للمجلس القادم وتحدد موعدا لتنفيذها، لا أن تكتفي كما المرة السابقة بمجرد تقديم خطة لا تجد الطريق إلى الواقع العملي.

كما يجب على الحكومة ضرورة العمل الجاد مع المجلس لإقرار القوانين التي تتعلق بحقوق المواطنين والتي تساهم في خدمة تنفيذ خطة التنمية، مع تعزيز مفهوم المواطنة بمعناه الشامل وإبرازه وخصوصا في الوقت الحالي.

تحدثت كثيرا عن الشباب.. لماذا التركيز على الشباب؟

● أثبتت الأحداث الأخيرة أن الشباب الكويتي على قدر كبير من الوعي، ما يعني أن هناك ضرورة للاهتمام أكثر بقضايا هذه الفئة والسعي لإيجاد حلول لمشاكلها وتعبيد الطرق أمام الشباب لتنطلق إبداعاته ويتحمل مسؤولياته في الارتقاء بالوطن في شتى المجالات.

وهناك أمر مؤسف ويعاني منه الشباب ويجب أن نجد له حلا سريعا وهو وجود نحو 30 ألف طالب وظيفة ينتظرون بفارغ الصبر للحصول عليها من ديوان الخدمة المدنية، وتأخر ديوان الخدمة المدنية في توظيف المتقدمين من الشباب الكويتي يؤدي بدوره إلى تأخر الاستقرار الاجتماعي.

واليوم لا يخلو أي بيت كويتي من عاطل عن العمل، على الرغم من الوفرة المالية غير المسبوقة التي تمر بها البلاد، فهذه البطالة لها آثار سلبية كثيرة تهدد المجتمع مما يفرض التعاون بين السلطتين التشريعية والتنفيذية لإيجاد حلول جذرية لها.

ما أسباب البطالة؟

● يعود السبب الرئيسي إلى مخرجات التعليم وسوء التخطيط، وهو ما يتطلب إعداد دراسة واضحة تمكن من معرفة احتياجات سوق العمل، ويلزم الحكومة بضرورة متابعة مخرجات التعليم من الجامعة والهيئة العامة للتعليم التطبيقي ووضع الخطط والدراسات الدقيقة لربط تلك المخرجات بحاجة سوق العمل الكويتي سواء القطاعين الحكومي أو الخاص.

وفي الوقت نفسه يجب العمل على وضع حد لقضية البطالة ورفع مستوى التعليم والخدمات الصحية وتوفير الرعاية الاجتماعية التي باتت من أهم الأولويات التي أتمنى المساهمة فيها، متى ما شرفني ناخبو وناخبات الدائرة الأولى وحملوني مسؤولية تمثيلهم بالمجلس المقبل، لأن هذه القضايا ينبغي أن تحتل حيزا مهما على جدول أولويات الفصل التشريعي الجديد لمجلس الأمة.

تحدثت عن الناخبات فماذا ستقدم لهن؟

● برنامجي الانتخابي يتضمن قضايا تهم المرأة كما تهم الرجل، ومنها توفير سكن للمواطنين عبر السعي لتوفير أراض تسرع إنشاء وحدات سكنية للمواطنين وتقليص مدة الانتظار بعد أن وصل متوسط فترة الحصول على سكن بين 15 و 20 سنة، إضافة إلى ضرورة رفع سقف قرض بنك التسليف إلى 100 ألف دينار بعدما تضخمت الأسعار وارتفعت أسعار مواد البناء.

وأنا داعم لحق المرأة السكني من خلال بنك التسليف مع تأكيدي على أهمية تسهيل الإجراءات والشروط لمنح الكويتيات الأرامل والمطلقات والمستحقات سواء المتزوجات من غير كويتيين أو ممن لهن حق بالسكن بعد أن انقطعت بهن السبل بما سيساهم في ترسيخ الاستقرار الاجتماعي.

وسوف أسعى لاستكمال إقرار جميع الحقوق المدنية والاجتماعية للمرأة الكويتية، لأنه من غير المقبول أن تبقى المرأة محرومة من الحصول على رعاية سكنية وتعاني من رفع سن التقاعد وخصوصا للمعيلات مع ضرورة إعادة النظر في شروط ومدة تجنيس أبناء المواطنات المتزوجات من غير كويتيين، كونهم أولى بالمواطنة وتوفير الفرص الوظيفية والتعليمية.

كما أنني مع تخصيص رواتب لغير العاملات بالدولة مراعاة لظروفهن الاجتماعية بشكل مناسب وعادل، مع إعادة النظر بمخصصات المساعدات الاجتماعية لهن وزيادتها بما يتناسب مع الغلاء المعيشي الذي تشهده البلاد دون أي تحرك من الحكومة لضبط الأسعار وهو ما يجعل محدودي ومتوسطي الدخل ضحية لانفلات الأسعار والذي نراه أمامنا.

ما رسالتك للناخبين؟

● اقول لهم ان مشاركتكم وتفاعلكم بانتخابات مجلس الأمة المقبلة من خلال اختيار الأفضل هي أولى خطوات التغيير، فالكويت اليوم لم تعد تتحمل المجاملات، وعلى الجميع فتح صفحة جديدة وطي صفحة الماضي، وهو ما يحتم حسن الاختيار والعمل على مكافحة الفساد بعد أن كشفت الأحداث الأخيرة عن حجم استشراء الفساد بمؤسسات الدولة إلى حد بلغ المؤسسة التشريعية، وهو ما يدفع الى ضرورة تبني حزمة قوانين لمكافحة الفساد ومنها كشف الذمة المالية وتداخل المصالح وغيرها من قوانين تدخل ضمن إطار مكافحة الفساد، إلى جانب تطبيق القانون على المسيء ومحاسبة المقصر.

اعتبر النائب السابق ومرشح الدائرة الأولى سيد حسين القلاف أن الأوضاع الإقليمية تتطلب الحذر واليقظة، وأن هناك مخططا خارجيا لضرب الديموقراطية في الكويت، كما شدد على رفض الكونفيدرالية بمعناها السياسي الدقيق في حين أكد على دعم اتفاقيات التعاون والعمل المشترك بين دول مجلس التعاون الخليجي ووحدة القرار فيها بما يعزز وحدتنا. كما انتقد المرشحين الذين يدخلون في تحالفات خلال الانتخابات قائلا إن المرشح إذا لم يتمكن من اقناع الناخبين بقدرته فهو لا يستحق تمثيلهم. وقال إن الحكومة تتحمل الجزء الأكبر من الفشل في إدارة البلاد، رافضا في الوقت ذاته تحميل حكومة سمو الشيخ ناصر المحمد تبعات وأخطاء الحكومات السابقة. وأكد أن الحلول للخروج من دائرة الجمود وتعطل التنمية كثيرة ولكن هناك من لا يريد أن يعطي الحكومة فرصة العمل والانجاز لأنه يريد أن يقال عن الديموقراطية الكويتية إنها سبب الصراع الاجتماعي وتعطل التنمية. جاء ذلك في اللقاء الصحافي الذي تحدث فيه القلاف لـ «لأنباء» عن أولوياته ورؤيته، وفيما يلي التفاصيل:

حوار: محمد هلال الخالدي

# سيد حسين القلاف لـ«الأنباء»: هناك من يسعى لأن يرسم صورة سيئة عن الديموقراطية في الكويت

النائب السابق ومرشح الدائرة الأولى سيد حسين القلاف (هاني الشمري)

## الحكومة ليست عروساً حتى ينتهي معها شهر العسل بل شريك ونتعامل معها وفقاً للدستور

## توفير بيئة آمنة ووضع مستقر من أهم أولوياتي من أجل استكمال مسيرة التنمية والبناء والإنجاز

بداية كيف ترى المشهد السياسي في الكويت حاليا؟

● الوضع السياسي في الكويت لا يسر حتى العدو وليس المحب والمخلص لهذه الأرض فقط، وصلنا مع الأسف نتيجة سلوكيات يعتقد البعض أنها لمحاربة الفساد والدفاع عن الدستور، ولكنها في الواقع لا يمكن أن يقبل إنسان عاقل بوجود هذه الادعاءات في وجود اضطرابات إقليمية وعالمية، لا يمكن أن نعزل الكويت عما يجري من أحداث في العالم، لو أن الوضع الاقليمي غير ما نمر به اليوم لقلنا يمكن، ونضع تحت «يمكن» أكثر من خط، يمكن أن نقبل بأن ما يقوم به البعض يندرج فيما أعتبره قسمين من الناس، قسم اجتهد فأخطأ وقسم آخر اجتهد وتعمد تنفيذ أجندة خارجية تم إعدادها للمنطقة بصورة عامة، وللكويت بصورة خاصة. وأنا لا أقصد سياسيين فقط بل يدخل معهم إعلاميون وتيارات سياسية وكتل وتوجهات وغيرها، تعمل جميعها لخدمة أجندة خاصة معدة سلفا. وأنا أرى استهدافا واضحا للديموقراطية الكويتية نتيجة حسد البعض وعدم تحملهم وجود ديموقراطية في دولة خليجية مثل الكويت. وهم يرون أن أفضل وسيلة للقضاء على الديموقراطية في الكويت إعطاء صورة سيئة عنها، بتصويرها أنها تؤدي إلى فساد واضطراب سياسي وصراع اجتماعي، وأنا كنت أرى هذا المخطط واليوم مع الأسف تم تنفيذه، وهناك دلائل وشواهد تشير إلى أن أموالا جاءت من الخارج لتنفيذ هذا المخطط.

## وزير الداخلية السابق قدم مشروعاً متكاملاً لحل مشكلة البدون حلاً جذرياً ونتمنى أن تقدمه الحكومة القادمة للمجلس القادم

تقول دلائل وشواهد، ما هذه الدلائل خاصة أنك تتحدث عن قضية خطيرة؟

● يقولون «الحر تكفيه الإشارة»، وأنا اكتفيت بالإشارة لأجل شيء آخر. ونحن نختلف عن غيرنا ممن يطلقون التهم بدون دليل، أما نحن فعندما نتحدث نتحدث بالأدلة. والدليل على ما أقوله أولا في كثير من تصريحات لمسؤولين في بعض الدول، فتصريحاتهم واضحة ويقولونها علنا «بماذا أفادتكم الديموقراطية يالكويتيين؟» بل وبعض المسؤولين يتشمتون بما يجري في الكويت من أحداث وأمام مسؤولين من الكويت وعلى مستوى قيادي.

وأنا أختلف عن غيري، أنا أحرص على أن أبقي على شعرة معاوية بيني وبين دول تربطنا بهم وشائج النسب والقرابة والاحترام والعلاقة الطيبة والعادات والتقاليد، فنحن نسيج واحد. ونحن نحافظ على هذه الحدود في الحوار حبا واحتراما للعلاقات التي تربطنا، فنحن نعتبر أن دول الخليج هي الوجه الآخر للكويت وهي كلها وطن واحد. لكن الدولة التي أقصدها تحديدا بكلامي هي أصلا تستخدم في المنطقة لتنفيذ فكرة «الفوضى الخلاقة» التي روج لها البعض.

ما رأيك بمشروع الكونفدرالية الخليجية؟

● أعتقد أن التصريح الأخير ألجم المتسرعين الذين يروجون لهذا المشروع، حيث قال إن الحد الذي يقصد به من هذا المشروع لا يتعدى الاتفاقيات الأمنية والاقتصادية ووحدة القرار. فنحن إذن لسنا بإزاء كونفدرالية بالمعنى السياسي، وإنما إزاء اتفاقيات للعمل المشترك. وأنا أؤيد العمل المشترك وتوحيد القرارات المهمة ووحدة العملة والسياسة النفطية. بل على العكس هذا من صالحنا ونحن نريد تقوية العلاقات بين دول الخليج، أما الكونفدرالية بمعناها السياسي الدقيق والذي يعني اقتطاع جزء من السيادة لصالح سلطة مركزية فنحن نرفضه تماما ولن نقبل به، لن نقبل بالتنازل عن سيادتنا بمقدار شبر واحد. الكويت دولة ذات سيادة كاملة لا نقبل بالمساس بها اطلاقا. أما التعاون في مختلف المجالات الأمنية والصحية والتعليم والتبادل التجاري وربط دول الخليج بسكة قطار وتسهيل حركة المرور وغيرها من المشاريع التنموية فنحن نؤيدها وهي تخدم مصالحنا جميعا ونحن كما قلت دول نعتبر أنفسنا وطنا واحدا تربطنا علاقات قربى ونسب وشعب واحد. نحن ندفع أموالا طائلة لدول عظمى من أجل الاتفاقيات الأمنية، فمن صالحنا أن نعقد اتفاقيات بين دول الخليج فهي أولى.

نعلم أنك لست مرشحا جديدا، لكن ما أولوياتك في المجلس القادم؟

● من أولوياتي المحافظة على الاستقرار وتوفير الأرضية المناسبة لانطلاق مشاريع التنمية، وآن الأوان أن ننتهي من قضية البدون ومعالجة قضايا المرأة بصورة صحيحة.

وما رؤيتك لحل مشكلة البدون؟

● هناك اقتراح تقدم به وزير الداخلية السابق الشيخ جابر الخالد ووضع في مجلس الوزراء منذ سبعة أشهر تقريبا، أعتقد أنه يتضمن أفكارا جيدة وحلا جذريا لمشكلة البدون، فيه تصنيف جيد لشرائح المستحقين للجنسية والحقوق المدنية ومعالجة لوضع الأجيال الجديدة التي جاءت وتتحمل اليوم بلا ذنب نتيجة أخطاء من سبقها. أعتقد أن على مجلس الوزراء القادم أن يقدم هذا المشروع بقانون إلى مجلس الأمة حتى نوافق عليه ونمضي في معالجة هذه القضية، وأنا سأكون أفضل معين لهم.

تحدثت عن معالجة قضايا المرأة، هل ترى أن المرأة الكويتية لم تحصل حتى الآن على حقوقها؟

● الحقوق السياسية نعم حصلت عليها، لكن المرأة الكويتية ظلمت كثيرا في الحقوق المدنية، ولابد من انصافها بقوانين العمل والإسكان وتجنيس أبنائها وغيرها. نحن مدينون للمرأة بالكثير أبسطها وجودنا في هذه الحياة. هل يعقل أن يتحكم الزوج بجواز سفر الزوجة لدرجة أنها لا تستطيع أن تتصرف به

## المشكلة في وكلاء الوزارات

أرجع القلاف فشل كثير من مؤسسات الدولة وتردي الخدمات فيها إلى غالبية وكلاء الوزارات وكبار القياديين تحديدا، قائلا إن الوزير منصب سياسي لا يستطيع أن يفعل شيئا مادام الفنيون المختصون بالوزارة لا يقومون بعملهم. وأضاف ان معظم الوكلاء والقياديين فاشلون وجاءوا من خلال المحاصصة والصفقات بين بعض النواب والكتل السياسية والحكومة وليس على أساس الكفاءة، وبالتالي من الطبيعي أن ينتج هذا الخلل لأن كثيرا من النواب والكتل السياسية لا يعطون للحكومة فرصة العمل واختيار المسؤولين.

## فضيحة بلير

انتقد القلاف ما اعتبره تخبطا بأداء الحكومة حين استعانت برئيس وزراء بريطانيا السابق توني بلير ليقدم استشارات فنية بملايين الدنانير، وقال «توني بلير لو فيه خير لاستمر يخطط لبلده، كيف نأتي بشخص لم ينجح ليخطط لنا؟!». وأضاف: تقريره يشبه برنامج عمل الحكومة الذي قرأته منذ عام 1992 عندما دخلت البرلمان لأول مرة، كلام إنشائي لا يطبق ولا أحد يعمل به.

مرشح الدائرة الأولى سيد حسين القلاف متحدثا للزميل محمد الخالدي

المرأة ظلمها من يستفيد من صوتها اليوم

# أرى بوادر تحول للأفضل وهناك وجوه جديدة في المجلس القادم سيكون لها دور في الإصلاح

القلاف متوسطا أقرباءه ومحبيه

فروسية حسين القلاف تجعله لا يحتاج تحالفات (هاني الشمري)

**وهو من حقها؟ هذه عبودية لا نقبلها، وهل يعقل يحصل ابن السيلانية أو الفلبينية من أب كويتي على الجنسية في حين يتمرمط ابن الكويتية ولا يحصل على الجنسية؟ هذه أمثلة فقط لبعض الحقوق ونحن تحركنا من أجل تعديل هذه القوانين وانصاف المرأة ولكن مع الأسف وقف ضدنا من يرفع شعار أن المرأة مكانها المنزل، والغريب أنهم الآن يستفيدون من صوت المرأة، بل بعض النساء يذهبن لمقراتهم ويرقصن في افتتاحها وهم ضد حقوقهن.**

هل أنت متحالف مع أي مرشح آخر أو كتلة سياسية معينة؟

● **لا على الاطلاق، وأعتقد أن فروسية حسين القلاف منذ عام 1992 وإلى اليوم كافية للرد، وبرأيي المرشح إذا كان غير قادر على اقناع الناخبين بقدرته وبما يحمله من فكر ومشروع وطني لا يستحق أن يمثلهم في البرلمان، التحالفات الانتخابية فشل وعندي «أردى ناس هم اللي تحالفوا». أما الكتل فأنا لست مندوبا عن الشيعة وإنما أتكلم عن نفسي، أنا أعتقد أن النائب ممثل عن الأمة بحسب الدستور، ويجب أن يكون كذلك ويتحدث باسم أهل الكويت جميعا دون تمييز، النائب يجب ألا يمثل السنة أو الشيعة ولا البدو ولا الحضر، هذا ما أعتقد به ولست كمن يؤمن بأنه ممثل عن طائفته أو قبيلته فقط. قدري أنني شيعي ولو كنت مسيحيا مثلا فلم أكن أتنسلخ من ديني من أجل الانتخابات، لكن الأساس هل أنا أتحرك بمواقفي السياسية كشيعي أم ككويتي، أنا أتحرك كمواطن كويتي يخدم بلده فقط.**

هل تشعر بخطر يهدد الوحدة الوطنية؟

● **اشك أن هناك خطرا كبيرا يهدد وضعنا الاجتماعي يتمثل في القبلية والطائفية، وبعض قيادات القبلية والطائفية نواب، والمشكلة حقيقية وموجودة**

ضد الكونفدرالية

## المرأة الكويتية ظلمها من يستفيد من صوتها اليوم ولابد من إنصافها بجميع الحقوق المدنية

**وليس كما يعتقد البعض مجرد خطاب سياسي أو على مستوى التصريحات الاعلامية، هناك فعلا مشكلة تهدد وحدتنا الوطنية وقد حاربنا هذا الوجه القبيح منذ فترة طويلة، ولهذا نتعرض للهجوم واتهمنا بالطائفية.**

يرى الكثيرون أن هناك انقساما خطيرا في المجتمع الكويتي وتحذيرات من خطر إيراني قادم، كيف ترى الوضع؟

● **أرى أن هذا غباء سياسي، هناك استجواب قدم لسمو الشيخ ناصر المحمد فيه اتهام له بأنه موال لإيران، هذا يدل على مستوى التفكير لدى البعض، وأرى أن هذا خفف الضغط على الشيعة لأنه إذا اتهم «ابن صباح» بأنه موال لإيران فقد خفف علينا الضغط، وهذا يكشف عن عقلية غريبة مثل النملة التي تتحدى ديناصورا فأقول لهم ألا تعرفون حجم بلدنا وقدراتنا، هل تظنون أن الكويت بديل عن الاتحاد السوفييتي؟! هذه قمة الحماقة عندما يتهم الشيخ ناصر المحمد بأنه موال لإيران في حين يعرف حتى الأطفال أن عمقنا الاستراتيجي هو السعودية، فكيف يتصورون أن ابن الأسرة الحاكمة ينحرف عن عمقه الاستراتيجي ويتوجه لإيران؟! وبنفس الأسلوب يتهمون بعض النواب بأنهم موالون لإيران وهذه قمة الحماقة.**

وكيف تنظر للوضع السياسي بعد كل ما حدث، هل أنت متفائل بالمرحلة القادمة؟

● **أرى بوادر انفراج وتقدم للأفضل بإذن الله، فالأغلبية الصامتة لم تعد صامتة، والأغلبية التي أقصدها هي غالبية الشعب الكويتي ممن لم ينزلوا الى ساحة الإرادة ويعتقدون بأن اقتحام مجلس الأمة جريمة لا يمكن السكوت عنها، وأن ذهاب سمو الشيخ ناصر المحمد ترك ألما وحسرة في قلوبنا، فأنا لا أعتقد أن هناك كويتيا يحب الكويت لم يتحسر على ذهاب سمو الشيخ ناصر المحمد، إلا جماعة ارحل والربيع العربي. كقارئ سياسي أرى أن التغيير قادم للأفضل من خلال الوجوه الجديدة التي ستصل الى البرلمان.**

مع وحدة القرار

هذا يأخذنا لسؤال عن موقفك من حكومة سمو الشيخ جابر المبارك؟

● **سيكون نفس موقفي من حكومة سمو الشيخ ناصر المحمد إذا تكرر السيناريو نفسه، وهم سيكررون السيناريو نفسه بالتأكيد، لكن هذه المرة سيقاتلون بدون عصا لأن العصا انكسرت على رأسهم. أنا مع كل اختيار لصاحب السمو الأمير مهما كان.**

البعض قال إن «شهر العسل» بين الشيعة والحكومة انتهى، ما رأيك؟

● **تشبيه شهر العسل باعتقادي غير موفق، فالحكومة ليست عروسا حتى ندخل معها بشهر عسل. أنا أنظر للحكومة على أنها شريك وفقا للمادة 50 من الدستور التي تبين العلاقة بين السلطتين التنفيذية والتشريعية والتي تقوم على فصل السلطات مع تعاونها.**

الكل اليوم يوزع الاتهامات على الآخر، ألا ترى ضرورة عقد مؤتمر وطني لتقريب وجهات النظر وتوحيد الصفوف؟

● **باختصار شديد لا تستطيع أن تجتمع مع شخص يرفضك، لا يمكن أن تجلس على طاولة واحدة مع إنسان يريد أن يلغي وجودك. وأنا لا أقصد هنا أنهم يريدون إلغاء وجود الشيعة وإنما أقصد أنهم يريدون إلغاء وجود الكويتيين، فهم يرون كل من يختلف معهم بالرأي أنه انبطاحي ليس حرا وليس شريفا.**

ما الحلول برأيك للخروج من دائرة الجمود وتردي الخدمات في وقت بدأت فيه كثير من الدول تسبقنا بأعوام؟

● **الحلول كثيرة والعقول الكويتية المبدعة والتي تملك الكفاءة والخبرة موجودة، لكن المشكلة أنهم مهمشون ولم تعط لهم الفرصة الكافية للعمل، بل على العكس كلما قدموا شخصا يسرق ويهرب دون محاسبة، لأن من يقدم على أنه خبير هو من أتباع هذا التيار أو تلك القبيلة أو تلك الطائفة وليس لأنه فعلا خبير، واضاف أحدهم خرج منذ أيام ويقدم نفسه على أنه خبير استراتيجي يقول لابد أن نقوم بضربة استباقية ضد إيران، هل يعقل هذا، هل هو يتحدث عن الكويت أم الولايات المتحدة الأميركية؟!**

ومن المسؤول برأيك عن كل هذا الفشل؟

● **السلطة التنفيذية بلا شك هي التي تتحمل العبء الأكبر فهي تملك الصلاحيات، لكن يجب أن نفهم أنه لا يجوز أن نحمل كل الأخطاء السابقة على سمو رئيس الوزراء الحالي، لابد أن يعطى فرصة ليعمل ويبدأ بخطوات ثم سنرى كيف تختفي كثير من هذه الأمراض المزمنة، المشكلة أنهم لا يتركون الحكومة تعمل، كم مرة تم حل مجلس الأمة واستقالة الحكومة، فكيف يمكن أن نرى عمل وانجاز في ظل هذا الوضع؟**

الوضع في الكويت لا يسر عدوا ولا حبيبا

وزير الداخلية السابق قدم حلا جذريا لمشكلة البدون

## تعديل الدستور

أوضح القلاف موقفه من تعديل الدستور قائلا إنني مع تعديل الدستور نحو مزيد من الحريات والمكتسبات للشعب الكويتي، ولكن ليس كما يطالب البعض حول تعديل المادة الثانية وكأننا في بلد غير إسلامي، نحن بلد إسلامي سواء بالمادة الثانية أو غيرها. وأضاف لابد أن نميز بين حرية الفكر والرأي والسب والقذف وشتم الناس، فهذه قلة أدب لا يجوز السكوت عنها، وأوضح أن القانون يجرم السب والقذف ولكن مشكلتنا في عدم تطبيق القانون، مشكلتنا أن الوزراء يخافون ويحاولون كسب ولاءات.

## أداء المليفي

حول تدني نسب النجاح في اختبارات الفترة الأولى قال مرشح الدائرة الأولى سيد حسين القلاف: شعرت بالسرور عندما شاهدت وزير التربية ووزير التعليم العالي ووزير العدل أحمد المليفي وهو يواجه الناس بآرائه ويشرح لهم موقفه، وهذه ظاهرة نشجعها ويشكر عليها الوزير. لكن من حيث الأداء أعتقد أن الوزير لم يوفق، فقد كان يتكلم ولا يسمع، طالبة تقول له: نسبتي كانت أكثر من 90٪ ثم انخفضت بسبب الاختبارات التعجيزية إلى أقل من 70٪، فيرد عليها بكلام عن التعليم مستقبلا، يجب عليه أن يستمع للناس.

## الفلاش ميموري

وانتقد القلاف مشروع الفلاش ميموري الذي قامت وزارة التربية بتوزيعه على الطلبة قائلا: نبهت الوزير قبل توزيعه واستشهدت بتجربة مشابهة قامت بها إحدى المدارس، لكن الوزير أصر مع الأسف وتم توزيع الفلاش ميموري وفشلت التجربة وخسرنا مبالغ كبيرة.

## فصل «التربية» عن «التعليم العالي»

أكد القلاف أنه ضد فصل وزارة التعليم العالي عن وزارة التربية، وقال إن الوزارتين تكملان بعضهما بعضا ولابد أن يتولى مسؤوليتها وزير واحد حتى يتمكن من إدارتها بصورة سليمة تخدم أبناء الكويت، مخرجات وزارة التربية هم أنفسهم مدخلات وزارة التعليم العالي.

## هلال الساير ووزارة الصحة

اعتبر مرشح الدائرة الأولى حسين القلاف أن وزارة الصحة بعد أداء د. هلال الساير جعلتنا نفقد الثقة بها تماما، فهو طبيب وعميد كلية الطب وأستاذ يدرس الطب وبعد كل هذه الخبرة الطويلة لم يتمكن من فعل شيء، إذن ماذا يستطيع غير المتخصص أن يفعل في وزارة الصحة؟!

## سوء تصرف

وحول الوضع الاقتصادي في الكويت قال القلاف إننا نملك أموالا كثيرة لكننا لا نعرف كيف نتصرف فيها، وانتقد عدم قيام الحكومات المتعاقبة بتنويع مصادر الدخل والاستفادة من مداخيل النفط، وقال إن هذا الخلل لا ينبغي تحميله لحكومة الشيخ ناصر المحمد فقط، وأضاف أن هناك دولا لا تملك مقومات ومع هذا استطاعت فعل الكثير، بينما نحن لدينا كل الإمكانات ولكن مع الأسف لم تستغل العقول المبدعة.

أكد مرشح الدائرة الاولى د. عبدالواحد الخلفان ان التغيير في مجلس الامة آت لا محالة فالشعب الكويتي على قدر من الوعي والمسؤولية في توجيه اختياراته التوجيه الصحيح لتحقيق التنمية التي لا تزال حلم كل مواطن مشددا على ضرورة ترجمة رغبة سمو الأمير في تحقيق التنمية وتطور البلاد والاستقرار المأمول. وقال د. الخلفان في لقاء أجرته معه «الأنباء» ان اداء مجلس الامة وللاسف كان دون الطموح الشعبي ولم يلتزم بالرغبة الاميرية السامية بضرورة الاهتمام بمستقبل البلاد والابتعاد عن كل ما من شأنه ان يخرق الوحدة الوطنية معتبرا ان المجلس السابق فقد البوصلة وطغت عليه الصراعات السياسية وانتقل الى تهييج الشارع وبث الفرقة بين ابناء الشعب الواحد، وجاء في اللقاء ما يلي:

حاوره: سلطان العبدان

## مرشح الدائرة الأولى قال إن أداء مجلس الأمة السابق كان دون الطموح

# الخلفان لـ «الأنباء»: نطالب بتغيير قانون القروض وإسقاط الفائدة المركبة على المقترضين

مرشح الدائرة الأولى د.عبدالواحد الخلفان

كيف تصف أداء مجلس الأمة السابق؟

● للاسف الاداء كان دون الطموح الشعبي ولم يلتزم هذا الاداء بالرغبة السامية المتكررة في اكثر من خطاب بضرورة الاهتمام بالمستقبل والابتعاد عن الصراعات، فالمجلس الماضي كان ومنذ اول دور انعقاد مجلس تأزيم ولعل الاستجوابات التي قدمت على الفور لأكبر دليل على ذلك.. والمجلس السابق رغم انه اقر العديد من القوانين غابت عنه البوصلة فطغى الجانب الرقابي على التشريعي وطغت الصراعات السياسية على الأولويات وافتقد التوازن المطلوب في العمل، للأسف المجلس انتقل من وظيفته الرئيسية الى تهييج الشارع وبث الفرقة والنعرات الطائفية والخروج في مظاهرات واعتصامات، ولاشك ان هذا الامر اثر على حالة الشارع والآن اعتقد ان المسألة بيد الناخب فهو الذي سيختار مستقبله.

وما رأيك بالأداء الحكومي؟

● الاداء الحكومي هو الآخر تميز بالضعف وغياب الرؤى الصحيحة فنجده يستجيب للضغوط النيابية وان كانت على حساب المصلحة العامة فضلا عن غياب الالتزام الحكومي بالأولويات والقضايا المهمة والتي هي الاخرى وردت في اكثر من خطاب سامي لسمو الأمير حفظه الله. ان غياب الاستراتيجية ابرز مشكلة في الاداء الحكومي بالاضافة الى عدم قدرة الوزراء على العمل في ظل هذا التشنج النيابي - الحكومي، ومرد ذلك الى عدم وجود قنوات تواصل واتصال مع أعضاء مجلس الأمة والاستماع لملاحظاتهم والرد على أسئلتهم.

وأود في هذا الصدد التطرق لمنهجية عمل بعض الوزراء التي تتسم بالبيروقراطية وعدم وجود أي أجندة عمل وآلية لهم، فعلى كل وزير ان يكمل ما بدأه الوزير الذي قبله لا ان ينسف الخطط الموضوعة وهنا مكمن المشكلة... حيث يجب ان تكون هناك منهجية عمل مكتملة ومترابطة في الوزارة نفسها.

ولكن الا تعتقد ان ما استجد من مشاكل كالايداعات المليونية وضرب النواب وشطب الاستجوابات كانت الحكومة هي السبب فيها.

● قضية الايداعات كان من الواجب على النواب ان يعطوها اهتماما كبيرا وان يعيروها الاهتمام المطلوب ويتم تشكيل لجنة نيابية خاصة للتحقيق في هذه الايداعات فنحن وللاسف نسمع عن ايداعات مليونية كما يقولون ولكن هناك بعض النواب السابقين الذين احيلوا للنيابة العامة لم تكن لديهم اي ايداعات مليونية وهنا كان ينبغي على النواب تشكيل لجنة تحقيق لبحث هذا الموضوع وان تعطى جميع الصلاحيات اللازمة.. وأستغرب في الحقيقة وقوف بعض النواب ضد هذا التوجه اذ كان مطروحا تشكيل لجنة نيابية الا ان عددا كبيرا من النواب لم يصوتوا مع هذا التوجه.

أما بالنسبة لقضية ضرب النواب فنحن في البداية لا نؤيد ما تم من استخدام العنف ضد اي مواطن ونقف ضد كل الاجراءات الحكومية والامنية تجاه النواب والمواطنين ولكن اود ان أؤكد ان ما تم في هذه القضية كان يجب على النواب انفسهم الا يقوموا اصلا بعقد ندواتهم مع وجود رغبة اميرية بعدم اقامة الندوات خارج الديوانيات وهذا الكلام اعلنه سمو الأمير عندما قال انه اصدر اوامر بعدم التواجد خارج الديوانيات. كما انني اعتقد ان ما قيل في ندوة د.جمعان الحربش من الفاظ ضد بعض الكويتيين لمجرد الاختلاف معهم في الرأي هو ما حرض على هذا التعامل الامني.. نعم الكويت منذ زمن تؤمن بحرية الرأي وهناك اطلاع كبير وديموقراطية ولكن يجب الا يجاوز ذلك عاداتنا وتقاليدنا وقبل ذلك الا يتم اقحام سمو الأمير في اي مسألة، فسمو الامير مقامه محفوظ ومحصن والكل يعلم ما قيل في هذه الندوة.

اما بالنسبة لشطب الاستجوابات فأؤكد ان المسألة تتعلق بقرار من المحكمة الدستورية اي ان النواب الذين وقفوا ضد استجواب سمو رئيس الوزراء كانت لهم حجة قانونية وهي تفسير من المحكمة الدستورية اكد ان هناك وزراء مسؤولين يجب ان يوجه الإستجواب لهم لا الى سمو رئيس مجلس الوزراء ولا شك ان اي قرارات للمحكمة الدستورية محل تقدير واحترام وهذا ما نص عليه الدستور بضرورة احترام القضاء وقراراته.

ان المشكلة بكل اختصار هي ان هناك نوابا وجدوا ان الاغلبية في غير صالحهم وان هناك اغلبية محايدة في المجلس تختلف معهم فقاموا اثر ذلك بتقديم الاستجوابات ولم يستطيعوا تغيير شيء.. وجهوا سهام الاتهامات لسمو رئيس الوزراء وحاولوا ازاحته ولم يستطيعوا فلجأوا الى الشارع وتم استغلال اي قضية ضده حتى وصل الامر الى ضرب علاقاتنا الخارجية سواء على المستوى الخليجي او العربي او الاقليمي.. هذه هي الحقيقة مع كل الأسف.

**قضية البدون في غاية الأهمية وحل قضيتهم أمر ضروري .. فلا يجوز ظلم هذه الفئة والاستمرار في حرمانهم من أبسط حقوقهم الإنسانية ونعم التجنيس أمر سيادي لكن هناك من يستحق ذلك**

اذن تحمل مجلس الامة مسؤولية ما آلت اليه الأوضاع؟

● المسؤولية تقع على عاتق المجلس والحكومة رغم ان المجلس يتحمل جزءا كبيرا من المسؤولية اذ ان الحكومة كانت ضعيفة وأقصد هنا اداء بعض الوزراء الذين تم اختيارهم على اساس قبلي ورغم ذلك لم يستطيعوا التأثير على اي من النواب المحسوبين عليهم... كما ان المجلس مسؤوليته تكمن في اثارة القضايا بشكل لا يتفق والديموقراطية فالديموقراطية هي حكم الاغلبية وعلى النواب المعارضين ان يعوا ذلك جيدا وقبل هذا عليهم ان كانوا معترضين على اي امور واجراءات حكومية ان يعالجوا ذلك بالطرق الصحيحة فقاعة عبدالله السالم هي المحل المناسب وليس الشارع. ان ما حصل وللاسف اوجد ازمة كادت تعصف بالبلاد لولا تدخل صاحب السمو بحل المجلس دستوريا، فالرقابة مهمة جدا على اعمال الحكومة وهي احد ادوار المجلس ومن ادواته المهمة والفعالة ولكن على المجلس ان يحسن استخدامها، وأقصد بحسن استخدامها جدية الاستجواب، لا ان يكون الاستجواب بدافع شخصي او حزبي او طائفي او ثأري، ولكني في الوقت نفسه لا اتفق مع تصرف الحكومة وهروبها بهذه الطريقة من أي مساءلة توجه لها، اذ كان عليها ان تواجه الاستجوابات وتفندها بالحجة والمنطق لا أن تهرب وتتنصل من مسؤولياتها.

ما ابرز الأولويات التي تسعى الى تحقيقها؟

● اهم قضية من وجه نظري يجب ان تعطى الاهمية هي وضع آلية عمل واضحة ومحددة لحل القضايا العالقة منذ سنوات والتي وللأسف لم نجد لها اي حلول حتى الآن كقضايا التوظيف والبطالة والاسكان فلا تزال لدينا بطالة في ظل وجود الكثير من الوظائف في الوزارات ورغم آلية التوظيف المركزي من قبل ديوان الخدمة المدنية الا ان الوزارات نفسها لا تزال ترفض تعيين الكويتيين وهنا يجب ان يتم الزام القطاع الخاص بتوظيفهم وربط مخرجات التعليم مع سوق العمل وتفعيل القرارات الوزارية المتعلقة بهذا الشأن.. اين تفعيل تقاعد من مضى على خدمته 30 عاما لماذا لم يطبق حتى الآن وما السبب؟ ان هذه القضية مرتبطة بدعم التنمية البشرية والالتزام الصحيح بقانون خطة التنمية.. للاسف خطة التنمية اقرت ومضت عليها سنتان دون ان يلمس المواطن اي تطوير او شيئا جديدا والخدمات الصحية على حالها دخلنا في عام 2012 وحتى الان لا توجد مستشفيات جديدة لدينا، ان ملف الخدمات الصحية بحاجة لخطة خاصة لتطويرها ولخطط زمنية محددة تتفق عليها السلطتان وتلتزم بها الحكومة امام المجلس، وذلك بالتأكيد لن يتم في ظل الاعتماد على الإجراءات الحكومية والبيروقراطية المتبعة، لذلك على الحكومة ان تتوجه للقطاع الخاص وتعمل على تنفيذ وعودها ببناء مستشفيات حديثة ومتطورة في جميع محافظات الكويت من خلال توجهها إلى القطاع الخاص لإدارة المستشفيات الحكومية بتطبيق نظام الـ BOT فمع كل أسف آخر مستشفى تم بناؤها في الكويت في الثمانينيات، والمستشفى الذي أنشئ لاستيعاب 50 ألف مريض أصبح الآن يخدم نحو 500 الف أي فوق طاقاته الاستيعابية فكيف يمكن ان تقبل الدولة بهذا الإهمال وأين المخططون والمستشارون لديها من كل ذلك الإهمال؟! كما ان هناك قضية في غاية الاهمية هي تلك التي تتعلق بقضية البدون وحل قضيتهم.. فلا يجوز ظلم هذه الفئة والاستمرار في حرمانهم من ابسط حقوقهم الانسانية، نعم التجنيس امر سيادي ولكن يجب ان نمنح المستحقين الجنسية ألم تكتشف الحكومة وتعلن استحقاق 35 الف منهم الجنسية.. لماذا اذن لم يتم منحهم الجنسية.. ولماذا لا تمنح الفئات الاخرى الحقوق الانسانية والمدنية، لماذا هذا الظلم بحرمانهم من العمل والعلاج والدراسة هؤلاء بشر وعلينا حل مشكلتهم ومجلس الامة مسؤول عن ذلك.

وماذا عن قضايا المرأة؟

● قضايا المرأة للأسف تحتاج لأجندة خاصة لدعم حقوقها فهناك الكثير من الحقوق والامتيازات محرومة منها للأسف، ولعل اهمها حقوقها المفقودة في تولي الوظائف القيادية نظرا للمنهجية المتبعة في بعض الوزارات ضدها من قبل بعض القياديين.. المرأة نصف المجتمع وعلينا دعمها كما ان حقوقها المطبقة رغم الجهود التي بذلت من قبل المجلس القادم علينا ان نعززها فلا تزال هناك نظرة تمييز ضدها في القرض الاسكاني ومنحها الحقوق الاسكانية بالكامل. لابد من توسيع دورها اجتماعيا وسياسيا بشكل أكبر وسأسعى للعمل الجاد في رفع المعاناة عن الأرامل والمطلقات والمتزوجات من غير الكويتيين.

هل تتوقع ان يكون هناك تغيير في المجلس القادم؟

● التغيير آت لا محالة لأنني اعتقد ان الناخبين على قدر من الوعي والمسؤولية والكويت تعول عليهم الآن في حسن الاختيار والتوجيه الصحيح لتحقيق تنمية البلاد.. ان التنمية حلم وطموح كل كويتي وقبل ذلك رغبة اميرية علينا ترجمتها الى واقع وهذا الحلم ينبغي الا يكون بالقفز على بعض الأولويات حيث لابد من التوقف عند الأولويات واستثمار الفائض من الميزانية من اجل حل المشاكل المزمنة والتدهور في بعض الملفات ومنها وغيرها من الملفات التي ذكرها كالبطالة وقضايا الاسكان وبعد ذلك لابد ان نواجه مشاكل الفساد الإداري والسياسي بأنواعه المختلفة وبعد ذلك كله يمكن لنا ان نخطو باتجاه تحويل الكويت لمركز مالي. ان السلطتين مطالبتان بالتمعن جيدا في خطاب سمو الأمير - حفظه الله - والعمل وفق توجيهاته ان كنا نريد الخير لبلدنا وتطوره واصلاحه لنعمل جميعا فكلنا كويتيون ننشد التقدم والازدهار لكويتنا الحبيبة.

مرشح الدائرة الأولى د.عبدالواحد الخلفان

**الأداء الحكومي كان ضعيفاً نتيجة لغياب الرؤية الصحيحة والاستجابة للضغوط**

**لا نؤيد استخدام العنف أو الضرب من قبل الأجهزة الأمنية تجاه المواطنين فما بالنا إن كانوا نوابا؟!**

**التوظيف والبطالة والإسكان قضايا عالقة منذ زمن طويل لا بد من الاستعجال في حلها**

**قضايا المرأة ومشاكلها بحاجة لرؤية وقرار يعجل بإنهاء ما تعانيه**

الأنباء
الاربعاء 1 فبراير 2012

# مجلس الأمة 2012

لآخر الأخبار المحلية زوروا موقعنا على
www.alanba.com.kw/Local

دعا مرشح الدائرة الثالثة محمد بوشهري النائب الأول لرئيس مجلس الوزراء ووزير الدفاع وزير الداخلية الشيخ أحمد الحمود الى تحريك أدواته ضد كل من يحاول العبث بأمن واستقرار البلاد خصوصا في أيام العرس الديموقراطي الذي تعيشه الكويت هذه الأيام. وقال بوشهري في لقاء مع «الأنباء»: ان عمليات شراء الأصوات التي كشفت عنها جمعية الشفافية وقيامها بإبلاغ وزارة الداخلية عنها دون تحرك المسؤولين للقبض على من يقوم بهذه العملية هو أمر خطير يستحق المساءلة، مشيرا الى ان عملية شراء الأصوات تعتبر من أكبر جرائم الفساد في البلاد وآثارها المستقبلية السيئة عليها. وأضاف ان من يقوم بشراء ولاءات الناس اليوم فهو على استعداد لبيع ولائه للآخرين مقابل شراء ذمته، ولذلك ينبغي على المسؤولين في البلاد والمواطنين والناخبين ان يقفوا ضد كل من يحاول شراء ذممهم بالأموال، بل يجب عليهم الإبلاغ عنهم من أجل حفظ أمن بلدهم وكرامتهم، مشيرا الى انه في حال وصول هؤلاء النواب الى مجلس الأمة، فإنهم لن يقفوا مع من قاموا بشراء أصواتهم لأنهم أخذوا الثمن مقدما. وتمنى بوشهري ان يتكاتف الجميع من أجل القضاء على الفساد المستشري والذي أصبح مثل السرطان الذي لا علاج له إلا باستئصاله من خلال إيصال نواب تهمهم مصلحة البلاد وأمنها ولا يبحثون عن تسجيل بطولات، بل لديهم المقدرة على مواجهة كل مرتش وفضحه كما حصل في قضية «القبيضة» الذين تضخمت حساباتهم من أموال الشعب الذي أوصلهم لهذا الكرسي، والعديد من القضايا في اللقاء التالي:

حاورته: دارين العلي

## مرشح "الثالثة" طالب وزير الداخلية بتحريك أدواته ضد شراء الأصوات

# محمد بوشهري لـ«الأنباء»: عانينا ضعف السلطتين وإصلاح الحكومة ومجلس الأمة واستقلالية القضاء متطلبات المرحلة المقبلة

كيف تقيم بنظرك المرحلة الحالية من الواقع السياسي الداخلي للكويت؟

● الكويت تمر بمرحلة تاريخية بعد حالة الانحدار والفوضى التي عصفت بأركان الدولة وبالحياة السياسية، فعلى الرغم من الخيرات التي أنعم الله بها على الكويت الا ان مفاصل ادارة الدولة في أسوأ أحوالها، فالحكومات السابقة المتعاقبة ضعيفة وغير منجزة وتفتقر الى مقومات الحكم الجيد والصالح، ومجلس الأمة مخيب للآمال ويغيب عنه الإنجاز ويعاني من تراجع في القيم البرلمانية، والصراعات السياسية والمصلحية شملت مناحي الحياة، والتنمية معطلة، والنسيج الاجتماعي يعاني من التمزق، والاقتصاد يمر بأزمة خانقة، حتى انعكست صور التراجع العام في حال الدولة على العديد من مظاهر الحضارة الأخرى في المجتمع فأصابها الضعف والانحدار وعدم الاهتمام كالبيئة والثقافة والآداب والرياضة وقضايا مجتمعية اخرى لا تقل أهمية.

وما نظرتك للمرحلة المقبلة؟

● النظرة يجب ان تكون في إطار التفاؤل، خصوصا «التفاؤل الجاد» والإسلام حثنا على ان نتخلق بالتفاؤل دائما في السراء والضراء، والشعب الكويتي مرّ بظروف أكثر صعوبة وخطورة من الوضع الحالي ولكنهم اجتازوا بقوة تلك الظروف بإيمانهم بالله وبتفاؤلهم لمستقبل أفضل، وتدافعوا لإعادة الأمور الى نصابها من خلال إيمانهم بعون الله وتمسكهم بالحياة الدستورية الديموقراطية والعمل الدؤوب الجاد والمخلص للخروج من حالة اللا استقرار والعجز بالدولة الى حالة الاستقرار والتقدم والدولة الحديثة.

وهل التفاؤل وحده يكفي لنتجاوز هذه المحنة؟

● بالطبع التفاؤل وحده لا يكفي، فنحن بحاجة اليوم الى نهج جديد يتمثل في إصلاح الحكومة ومجلس الأمة ودعم استقلالية القضاء وتطوير الحياة السياسية، ويبدأ الإصلاح من مجلس الأمة من خلال إقرار قانون لإنشاء مفوضية مستقلة لتنظيم وإدارة الانتخابات وفقا للمعايير الدولية لضمان النزاهة والشفافية، وإقرار تعديلات على قانون الانتخاب بتشديد العقوبات على الجرائم الانتخابية، مع صياغة اكثر وضوحا لمفهوم «الجرائم المخلة بالشرف والأمانة» التي تسقط صلاحية الانتخاب والترشيح، وهذا ما لمسناه من خلال شطب عدد من المرشحين وإعادتهم للترشح مرة اخرى وتطوير اللائحة الداخلية بمجلس الأمة خاصة فيما يتعلق بإنشاء لجنة للقيم والنزاهة البرلمانية.

وماذا عن مكافحة الفساد الذي أخذ الحيز الأكبر في البرامج الانتخابية للمرشحين؟

● من وجهة نظري يتعين على السلطتين التنفيذية والتشريعية دعم السلطة القضائية في المرحلة المقبلة لملاحقة المتورطين بجرائم الإيداعات المليونية والتحويلات الخارجية سياسيا وقضائيا من خلال تشكيل لجان تحقيق برلمانية أو إحالة للقضاء أو غير ذلك من الخطوات المثالية التي تعزز مبدأ الشفافية وسيادة القانون، علاوة على إقرار قوانين مكافحة الفساد خاصة «كشف الذمة المالية ـ من أين لك هذا؟ ـ حماية المبلغين ـ تعارض المصالح وإنشاء هيئة لمكافحة الفساد».

مرشح الدائرة الثالثة م.محمد بوشهري (فريال حماد)

**التمسك بالحياة الدستورية للخروج من حالة الا استقرار إلى التقدم والدولة الحديثة**

وماذا عن تعزيز دور البرلمان؟

● على نواب مجلس الأمة القادم السعي الى الإصلاح والتنمية الجادة مهما تعددت انتماءاتهم وتوجهاتهم، ولذلك على نواب المجلس العمل على تقديم مقترحات وخطوات عملية لضمان جودة الأداء وتحقيق الإنجاز في عدد من المسؤوليات البرلمانية بتكليف مكتب المجلس بتطوير آليات المتابعة والمراقبة والجودة في الأداء وهو ما ينعكس إيجابا على تطوير وتعزيز دور البرلمان، وكذلك الدعوة لتأسيس مركز دراسات ومعلومات وبحوث متخصص برلمانيا لتوفير الدعم المعلوماتي لمتخذي القرار وإجراء تعديلات مستحقة ومطلوبة في اللائحة الداخلية للمجلس ومنها: تعديل قانون ديوان المحاسبة بما يكفل منحه دورا اكبر في الرقابة كرقابة الأداء على المؤسسات الحكومية، ومنح الديوان صلاحية اكبر بالإحالة للنيابة العامة إذا اكتشف اي مخالفة للقانون.

وما طموحاتكم من الحكومة المقبلة؟

● نحن بحاجة الى حكومة قوية وقادرة على إنجاز ملفات التنمية، من خلال تطوير منهجية الاختيار في الحكومة بإيصال ذوي الكفاءة، والقبول الشعبي والبرلماني، مع المطالبة بكسر احتكار وزارات السيادة وفتح المجال للاستعانة بكفاءات وقدرات متميزة من أفراد الشعب الكويتي وكذلك اقرار قانون للتعيين في المناصب القيادية في الدولة بما يحقق الكفاءة والعدالة وضمان تكافؤ الفرص ووضع الرجل المناسب في المكان المناسب.

طرحتم خلال ندواتكم مفهوم التجديد والتطوير في الحياة السياسية ودعم الحريات العامة، كيف توضحون ذلك؟

● نسعى من خلال هذا المسار الى إيجاد الحلول والبرامج العملية في إطار توافقي يسعى فيه الجميع الى الدخول في مرحلة جديدة في إطار تطوير الحياة السياسية واستكمال جوانب الديموقراطية وتعزيز الحريات ومن أجل ترسيخ دولة المؤسسات والقانون والتقدم والتنمية والوحدة الوطنية والرفاهية الاجتماعية، ويتمثل ذلك في دعوة أطراف الساحة السياسية (الأسرة الحاكمة، الحكومة، مجلس الأمة، التيارات والقوى والنخب السياسية والاجتماعية) الى المبادرة من خلال مؤتمر وطني أو لقاءات توافقية تأخذ مداها الزمني المناسب الى صياغة أجندة وطنية جديدة يتم من خلالها تشخيص الواقع السياسي وأسباب استمرار الأزمات السياسية والتراجع في الإدارة الحكومية والتعثر في الأداء البرلماني من خلال المراجعة للدستور وللممارسة السياسية في عدد من القضايا الرئيسية المتعلقة بمسار الدولة والعلاقة بين السلطات الدستورية ومن ابرز المقترحات الداعمة لتطوير الحياة السياسية: زيادة عدد أعضاء مجلس الأمة ومجلس الوزراء، وكذلك الاتجاه نحو الحكومة ذات الأغلبية البرلمانية، علاوة على نيل الحكومة الثقة من قبل مجلس الأمة قبل ممارستها لدورها، وإعادة النظر في أحقية الوزراء في التصويت في عدد من قرارات المجلس كتشكيل اللجان او اختيار رئاسة المجلس.

لا يكاد يخلو برنامج انتخابي من مفهوم استقلالية القضاء فيكيف تفسرون هذا المفهوم؟

● يتحقق دعم استقلالية القضاء بتعديل قانوني وتعزيز مفهوم عدم التدخل من أي سلطة في شؤون القضاء، ويتمثل ذلك ايضا في تعديل قانون المحكمة الدستورية بما يكفل أحقية المواطن في اللجوء مباشرة الى المحكمة الدستورية، مع ادخال عدد من التعديلات التشريعية التي تكفل جودة الأداء على النظام القضائي (تشكيلات المحاكم، تطوير نظام التفتيش القضائي، مخاصمة القضاء.. الخ).

وكذلك إلحاق إدارة التحقيقات بالنيابة العامة وفق برنامج زمني يحقق فيه مفهوم العدالة والرقابة والجودة.

ماذا عن تعزيز الوحدة الوطنية وأسلمة القوانين؟

● نحتاج اليوم الى تعزيز الهوية الكويتية العربية المسلمة ودعم الوحدة الوطنية من خلال تبني عدد من التشريعات التي انتهت اليها لجنة تهيئة الأجواء لاستكمال تطبيق الشريعة الإسلامية مع تقديم اقتراحات برغبة لتعزيز قيم المواطنة ومفاهيم التعايش الوطني وفقا للمبادئ الدستورية من خلال وسائل الإعلام والمؤسسات التعليمية.

وما رؤيتكم تجاه الاقتصاد؟

● يمر الاقتصاد الكويتي اليوم بحزمة من المشكلات التي ظهرت آثارها مع الأزمة المالية العالمية في 2008، ومازالت آثار تلك المشكلات تظهر شيئا فشيئا مع بطء في دخول السوق حالة التعافي ومن أهم الأسباب التأخر في اطلاق المشاريع التنموية التي تخلق فرص عمل لتجنيب أعداد مهولة من الشباب الكويتي التسريح من الخدمة كما حدث في 2009، حيث ان المؤشرات اليوم تبين عودة هذه الموجة خلال الشهور الأخيرة، ويتمثل دعم الاقتصاد ايضا في تعديل وتطوير قانون الشركات، وكذلك قانون الـ «B.O.T» لمعالجة السلبيات التي حالت دون فاعلية القانون ولتفعيل ودعم دور القطاع الخاص مع تعديل قانون المناقصات المركزية بما يكفل جودة الأداء والفاعلية والنزاهة والشفافية والعمل على تفعيل جوانب دعم الاقتصاد الوطني ودعم الطبقة الوسطى الواردة في خطة التنمية.

ماذا عن التردي في الخدمات الصحية؟

● مما لا شك فيه نحن بحاجة الى تطوير وتحسين الخدمات الصحية من خلال تبني مبادرة المجموعة الاستشارية لتطوير الرعاية الصحية، وتشكيل هيئة وطنية للصحة مستقلة، تقوم بالإشراف والرقابة والتخطيط لعملية اصلاح وتطوير النظام الصحي مع إنشاء مؤسسة عامة للرعاية الصحية تكون مستقلة عن وزارة الصحة تناط بها مسؤولية تفعيل الضمان الصحي الاجتماعي، وكذلك اعتماد نظام الضمان الصحي الاجتماعي غير الربحي كنظام صحي أساسي إلزامي واحد يشمل تحت مظلته جميع السكان دون تمييز.

والملف التعليمي.. كيف يتم التعامل معه؟

● ربما الخطوات العملية لإصلاح هذا الملف متعددة، إلا اننا نستطيع تلخيصها في حلول رئيسية تندرج تحتها حلول عدة ومنها تفعيل آليات المراقبة البرلمانية من خلال متابعة إنجاز إنشاء المدينة الجامعية المتكاملة وتحديد مدة زمنية للانجاز، مع تقديم مقترحات لتعزيز الربط الاستراتيجي بين السياسات التعليمية ومتطلبات السوق.

وما تطلعاتكم في دعم الشباب؟

● الشباب هم أساس فاعلية أي مشروع على مختلف الأصعدة بما يمتلكونه من طاقات ومهارات، لذلك لابد من فتح المجال لإبداعات الشباب من خلال التوسع في مجالات المشروعات الصغيرة، وإلزام مؤسسات الدولة بإعطاء نسبة من المشاريع الحكومية للمشروعات الصغيرة، مع تقديم مقترحات لإلزام المشاريع الحكومية ان تخصص نسبة من تلك الوظائف للشريحة الشبابية، وإعادة النظر في سياسة الإحلال الحكومي وتطوير آليات متابعة هذه السياسة لدى أجهزة الدولة، بالإضافة الى تقديم مقترحات لدعم هوايات ومهارات القطاع الشبابي في مجالات مختلفة (الرياضة، الثقافة والفنون بصفة عامة، الابداعات العلمية).

وما الحل الذي تعتقدونه مناسبا لإنهاء المشاكل المتعلقة بالرياضة؟

● أعتقد انه لابد من تقديم مقترحات لمراقبة وتفعيل القوانين الرياضية بما يضمن استقرار المؤسسات الرياضية وضمان تحولها الى مؤسسات وأندية محترفة في مجالات مختلفة محليا وعالميا، وإيجاد الحوافز الداعمة لقطاع الرياضة.

ماذا عن المرأة؟

● من تطلعاتي تعزيز مفهوم إشراك المرأة في مراكز اتخاذ القرار، دعم مشترك إنشاء محفظة لدعم المشروعات الصغيرة المتعلقة بأنشطة المرأة في العمل التجاري والاقتصادي، إضافة الى ايجاد حلول لمشاكل المرأة الكويتية في الاسكان تحديدا، علاوة على تطوير التشريعات القائمة لاستحداث دوائر خاصة بالمحاكم للأسرة والارشاد الأسري وإصلاح ذات البين ووضع العقوبات الكفيلة بمنع العنف والتجاوز الموجه ضد المرأة.

وفئات المجتمع الأخرى؟

● اعتقد ان فئة ذوي الاحتياجات الخاصة تحتاج الى اقتراح زيادة الخدمات والمرافق المخصصة لهم مع مراعاة ظروفهم وتوفير فرص عمل تتناسب مع امكانياتهم، وكذلك لابد من إعادة النظر في قانون المعاقين رقم 49/96 بالتعديل والإضافة عليه ليواكب مستجدات العصر.

قضايا أخرى ذات أهمية؟

● من أهم خطوات تعزيز الحريات والسعي لتطوير وترشيد أدوار مؤسسات المجتمع المدني من خلال تقديم مقترح لتنظيم اشهار الهيئات والجمعيات السياسية لترشيد أدوار التيارات السياسية وتعديل قوانين جمعيات النفع العام على نحو يكفل فاعلية ودعما أكبر للعمل التطوعي، ومن القضايا المهمة لدعم الحريات العامة وحقوق الإنسان تقديم مقترح لإنشاء هيئة أو مفوضية وطنية مستقلة لحقوق الإنسان، وتقديم مقترحات لتفعيل وتطبيق القوانين والاتفاقيات الخاصة برعاية وحماية البيئة والثروات الطبيعية، تقديم اقتراحات من شأنها ايجاد حلول جذرية لمشكلة البدون بما لا يخل بالدستور والقانون وأمن البلد، اقتراح إلغاء المجلس البلدي الحالي واستبداله بمجالس بلدية منتخبة في كل محافظة تسعى لتطوير كل محافظة والقيام بشؤونها.

كلمة توجهها لأهل الدائرة الثالثة؟

● النائب يمثل الأمة بأسرها وللدائرة الثالثة اهتمام خاص، ولذلك أتعهد بإنشاء فريق عمل أو أكثر للدائرة ومناطقها يتولى مهام متابعة شؤون المنطقة السكنية وبالأخص البنية التحتية والخدمات الصحية والتعليمية، مع تحديد لقاء سنوي مع كل منطقة سكنية للتباحث والتناقش المباشر مع أهالي المنطقة والدائرة في جميع القضايا العامة والتي ترتبط بالمنطقة والدائرة وإنشاء صندوق لتلقي المقترحات والشكاوى من أهالي الدائرة الثالثة من خلال (فرق العمل، الانترنت، مكتب عضو مجلس الأمة).

كلمة أخيرة؟

● تمسك أهل الكويت بالشورى والديموقراطية (وأمرهم شورى بينهم) وتعززت مسيرة العز والنهوض والتقدم من خلال دستور 1962 الذي حدد فيه مسار الشعب الكويتي وتطلعاته «نظام الحكم في الكويت ديموقراطي، السيادة فيه للأمة مصدر للسلطات جميعا»، لذا كان لزاما علينا ان نحافظ على هذه النعمة، فالكويت هي الوطن وهي الماضي والحاضر والمستقبل وعلينا ان نبذل الغالي والنفيس للعمل على تجاوز العثرات والمساهمة في هذه المرحلة بإيصال القوي الأمين لقبة عبدالله السالم ومن الأهمية تعزيز صور التوافق والعمل المشترك بين أطراف الساحة السياسية لتحقيق ما نادى به الدستور ولتفعيل خطة التنمية وتحقيق الاستقرار بإذن الله.

محمد بوشهري متحدثا للزميلة دارين العلي

مرشح الدائرة الأولى أكد أن الكويت تحتاج لحكومة قادرة على المواجهة وأن المستقلين سيكونون أوفر حظاً

# جمشير لـ «الأنباء»: شراء الأصوات يتم عن طريق التوظيف في الحملات الانتخابية.. ولا طبنا ولا غدا الشر إن عادت العناصر السابقة نفسها

أكد مرشح الدائرة الأولى عبدالعزيز جمشير أن أهم النقاط التي يستند اليها برنامجه الانتخابي هي: ضرورة مكافحة كل أنواع الفساد وصوره، ومحاربة ظاهرة ارتفاع اسعار السلع، والبيروقراطية الحكومية ومعالجة اوضاع البورصة ومواجهة قضايا الأغذية الفاسدة.

وأوضح جمشير انه قرر خوض تجربة الترشح لعضوية مجلس الأمة كمرشح مستقل بعيدا عن التكتلات والقوائم، معتبرا ان المستقلين أوفر حظا من مرشحي التكتلات والتيارات مستشهدا في هذا الصدد بنتائج انتخابات مجلس 2009.

وتوقع جمشير ان تصل نسبة التغيير في الدائرة الأولى ما بين 50 و60٪، مشيرا في هذا الصدد الى ما لمسه من توجه كبير لجهة التغيير لدى جموع الناخبين وذلك اثناء زيارته لبعض دواوين الدائرة الأولى ولمزيد من التفاصيل في سياق الحوار التالي:

في البداية حدثنا عن أهم النقاط التي يستند اليها برنامجك الانتخابي؟

● **يستند برنامجي الانتخابي إلى: مكافحة الفساد والاصلاح السياسي الى جانب مكافحة التدخل العنيف لرجال الأمن كما حدث في ديوانية الحربش والتعامل مع تظاهرات البدون لأننا نعتبر هؤلاء جميعا مواطنين الى جانب محاربة الفساد الاقتصادي المتمثل في ارتفاع اسعار السلع المضطرد ومعالجة اوضاع البورصة وكذلك مواجهة قضايا الأغذية الفاسدة ومحاربة الفساد الإداري وبيروقراطية الحكومة التي تدعي انها حكومة تكنوقراط في حين ان الأوضاع الحالية تؤكد وجود المحاصصة في وزارات الدولة.**

تخوض الانتخابات كمستقل فلماذا فضلت عدم الترشح في قائمة او تحالف مع احد مرشحي الدائرة الأولى؟

● **عرضت علي تحالفات من مرشحين مستقلين في الدائرة لكنني فضلت ان استمر على نهجي كمستقل وأؤكد انه ليس عيبا الترشح من خلال تكتل او قائمة لكن لا يوجد تحالفات في الدائرة الاولى باستثناء التحالف الوطني الإسلامي.**

كيف ترى نسبة التغيير في الدائرة الأولى؟

● **قرار النائبين السابقين حسين الحريتي ود.يوسف الزلزلة بعدم الترشح في الانتخابات وعليه فقد بدأ التغيير بالفعل بنسبة 20٪ ونتوقع ان تصل نسبة التغيير الاجمالية الى ما بين 50 و60٪ في الدائرة الأولى حيث من خلال زيارتي لبعض دواوين الدائرة الأولى لاحظت ان هناك مطالبات نحو التغيير بنسبة تتجاوز الـ85٪ والنسبة المتبقية ليس لهم توجه محدد وهذا ربما يكون عاملا في تشتيت الأصوات المؤيدة للنواب السابقين.**

لكن كيف تتوقع نسبة الإقبال من قبل جموع الناخبين في الدائرة الأولى؟

● **الانتخابات متوقع ان تشهد بعض العزوف من الناخبين بسبب زهق الناس من التصرفات السياسية السيئة من تلاسن وتشابك في المجلس وهدم بيت الأمة وغيرها من الأمور الأخرى التي انعكست سلبا على المجتمع الى جانب وجود الانتخابات في يوم عطلة وسط موسم السفر والبر.**

لكن كيف ترى فرص المرشحين المستقلين في الفوز؟

● **اعتقد ان المستقلين أوفر حظا من مرشحي التكتلات والتيارات حيث على سبيل المثال في انتخابات 2009 النائب السابق الاخ عدنان عبدالصمد حظي بالمرتبة العاشرة في حين لم يحالف الحظ الاخ احمد لاري برغم ترشحهما كممثلين للتحالف الوطني الإسلامي في حين حقق المستقلون مثل د.معصومة المبارك وحسين الحريتي والسيد حسين القلاف وهم مستقلون لمراكز متقدمة في الدائرة الأولى.**

لكن عودة إلى الوضع السياسي في الكويت قبل حل المجلس السابق كيف كنت ترى الوضع؟

● **اعتقد انه اصبح هناك كفر لدى الشعب بالديموقراطية بسبب التصرفات التي حدثت في المجلس السابق سواء من المجلس او الحكومة فالمجلس لم يقم بدوره في تشريع قوانين جديدة تهم المواطنين ولم يمارس دوره الرقابي على الحكومة التي كانت ضعيفة وفاسدة وغير قادرة على مواجهة أي طرف ومن يواجهها كان له أغراض وفق أجندات خاصة وليست مصلحة الكويت، في مقابل وجود شبهات تتعلق بالايداعات المليونية على بعض المستقلين ما جعلنا نقرر الترشح للمساهمة في علاج الأوضاع السياسية المتردية في البلد.**

لكن هل ترى انه يمكن ان يكون لدينا مجلس جديد قادر على الانجاز والتعاون مع الحكومة خلال المرحلة المقبلة؟

● **الأمر كله مرتبط بالاختيارات الناخبين فإن عادت العناصر السابقة نفسها او جاء اغلبهم سواء نواب المعارضة او الموالاة فلا طبنا ولا غدا الشر، ولا بأس من المعارضة او الموالاة للحكومة وبحسب موقف الحكومة ان كان صحيحا او خاطئا ويصب في صالح الكويت، بالمقابل نحن نحتاج حكومة قوية قادرة على المواجهة لا الهروب من الاستجوابات مؤسسة من الكفاءات لا المحاصصة تمثل فيها الاقليات، لكنني متفاءل بأن هناك تغييرا للأفضل لمصلحة الكويت.**

ولكن هل الحكومة بقيادتها الجديدة قادرة على خلق حالة من التوافق مع المجلس القادم؟

● **برغم ان الشيخ جابر المبارك يقود الحكومة الجديدة إلا انه كان احد أعضاء حكومة الفساد السابقة، لكنني أتمنى ان يكون لديه نهج جديد واختيار وزراء أكفاء وان يكون قادرا على مواجهة المجلس والعناصر التي تريد هدم البلد حيث اذا لم تتغير وجوه مجلس الوزراء فسوف ترد العجلة بنا الى الوراء.**

ننتقل إلى جانب آخر، ففيما يتعلق بملف الوحدة الوطنية هل لديك توجه او اقتراح لدعم الوحدة الوطنية؟

● **في هذا العرس الديموقراطي الكل يتكلم عن الوحدة الوطنية التي ساهم في تشتيتها ونبذها لكن للأسف أطراف نيابية سابقة تلقي بالتهم هنا وهناك لهدم البلد بكل أسف، لكن في هذا الصدد أود الإشارة الى ان الاعلام الفاسد لا يستطيع ان يقوم بشرخ الوحدة الوطنية اذا تكاتف الـ 50 نائبا، الى جانب ضرورة تعديل وزارة التربية للمناهج الدراسية التي توجد بها عبارات تحض على الفرقة والتشرذم وقد اقسمت امام عدد من الشباب في الدائرة الأولى على احترام الوحدة الوطنية وصونها، فجاري سني تربطني معه كل علاقات المحبة واصدقائي معظمهم من ابناء القبائل.**

ما هي رؤيتك لنيل المرأة بقية حقوقها؟

● **المرأة تعاني من ظلم في المناصب القيادية وتحتاج الى إعادة نظر، لكن فيما يخص حقوق المرأة لا يعقل ان تعطي الحكومة المرأة 45 ألف دينار لتوفير سكن لها فهذا المبلغ لا يكفي حتى لبناء دور في ظل ارتفاع الأسعار، ايضا مفترض ان تكون هناك مساكن للمطلقات والأرامل ومن فاتهن قطار الزواج.**

وماذا عما يتردد من شيوع شراء أصوات في الدائرة الأولى؟

● **هذا الأمر قد يتم كما ذكرت في السابق بطريقة غير مباشرة عن طريق توظيف وقت الانتخابات في الحملات الانتخابية للمرشحين او بطريقة مباشرة الذي بدأ في الدائرة الأولى عن طريق عمارات في السالمية وحولي.**

ولكن هل تم رصد شيئ ما من جانبك يدل على ذلك؟

● **هناك تصوير فيديو نقل لي وهو يبين كيفية احضار الناس بحيل يعرفونها الى احدى البنايات في حولي او السالمية ويقوم الناخب بالقسم على اعطاء صوته للمرشح الفلاني مقابل 600 دينار، حيث ان هذه العمارات تستخدم للتمويه بحكم ان البنايات المتواجدة في حولي والسالمية اغلب سكانها وافدون.**

فيما يتعلق بقضية الايداعات المليونية ما وجهة نظرك في هذا الشأن؟

● **تلك القضية هي صراعات بين أبناء الأسرة تحولت الى العلن وكانت بدايتها تحويل استجواب رئيس الوزراء السابق الى المحكمة الدستورية وتحويل استجواب الشيخ احمد الفهد الى اللجنة التشريعية، وقد ارتدت هذه الصراعات على قضية الايداعات المليونية بعد تضخم حسابات لنواب معينين، وكان المفترض الكشف عن الراشي والمرتشي لا التعامل مع القضية كتضخم اموال في حسابات معينة قال اصحابها انها من تجارتي وكبت امي وغيرها من الحجج.**

وعلى صعيد ما حدث من حراك شعبي على خلفية القضية وما تبعها من اقتحام لمجلس الأمة كيف ترى الوضع؟

● **الايداعات المليونية تعتبر احد أسباب تحريك ساحة الإرادة لكن سببها الرئيسي تحويل وشطب الاستجوابات، وفي هذا أود الإشارة الى ان الخروج ليس ممنوعا في ساحة الإرادة لكن ان يتحول الأمر الى غوغائية فهذا لا نقبله ويتم التذرع باقتحام مجلس الأمة بأنه كان هروبا من رجال قوات الأمن، لكن هذا كلام غير صحيح لأن المقتحمين كانوا في طريقهم باتجاه قصر الشيخ ناصر المحمد فقامت الداخلية بمنعهم فقاموا باقتحام المجلس وهذا امر لا نقبله لأنه دخيل على الشعب الكويتي.**

ما الحل لقضية البدون؟

● **قضية البدون مثل كرة الثلج وباعتباري عضو في جمعية حقوق الإنسان يجب أن ننصفهم في الحصول على حقوقهم الإنسانية من اوراق ثبوتية وتموين وان يجنس كل من يستحق الجنسية وفق القضاء او لجنة البدون في مجلس الأمة واللجنة المركزية لمعالجة اوضاع غير محددي الجنسية وفق القنوات القانونية، ولم أكن أتمنى ان يصلوا الى مرحلة التظاهرات التي نرفضها، كذلك لا نتمنى من الداخلية ان تتعامل مع أي حراك سلمي بعنف.**

في النهاية بماذا تعد ناخبيك في حال وصولك للمجلس؟

● **علينا محاولة بناء الكويت بيد الجميع من اجل مستقبلها حتى لا يقال عنا كويت الماضي لأننا كويت الماضي والحاضر والمستقبل، فالنائب داخل المجلس ساعده الأيمن يتمثل في المواطنين لبناء الكويت حتى تعود درة الخليج كما كانت بوحدتها الوطنية لنكون عند حسن ظن صاحب السمو الأمير بحسن الاختيار وان يكون هناك حضور وتصويت يوم الانتخابات من اجل مستقبلنا والابتعاد عن العزوف بغض النظر عن الخلافات السياسية السابقة.**

● **أمير زكي**

مرشح الدائرة الأولى عبدالعزيز جمشير (كرم ذياب)

مرشح الدائرة الثالثة أكد أن الشعب الكويتي سئم من طرح المشكلات ويحتاج إلى حلول

# حامد العميري لـ «الأنباء»: مانعانيه من مشاكل ليس بسبب أداء أعضاء الحكومة لكن لعدم توافر الحلول الفنية اللازمة لإعادة الكويت إلى سابق عهدها

أكد مرشح الدائرة الثالثة حامد العميري ان التشخيص الحالي للوضع السياسي في الكويت خاطئ، مشددا على انه لا يغفل تقصير الحكومة وفشلها في تنفيذ خطط التنمية، قبل ان يقول: المشكلة لا تكمن في أداء أشخاص من الحكومة وإنما في عدم توافر الحلول الفنية التي تعيد الكويت الى سابق عهدها وتلحق بركب التطور الذي يشهده العالم في جميع مناحي الحياة.

وأضاف العميري في حوار مع «الأنباء»: لكوني امتلك خلفية رقمية آتية من عملي بعالم الاستثمار والأرقام وهما مجالان يخضعان للحتميات، اقول ان الخلل مختلف عما يعتقد الناس، فقد تغير في الكويت بالعشرين سنة الماضية اكثر من قائد للكويت وولي عهد ورئيس وزراء وحوالي 340 وزيرا من خلاصة ابناء الديرة الأكفاء وأصحاب العقول، وكذلك رأينا المئات من نواب مجلس الأمة الذين وصلوا للبرلمان ولم يحركوا ساكنا في قضية تنمية الكويت، فتعطل البلد طوال هذه الفترة، والعلة التي يخرجون علينا بها هو ان الخلل ناتج عن اشخاص وفساد، ولو كان كلامهم صحيحا لتحسن الحال عما هو عليه الآن.

واستطرد: انا أرى ان العطب فني بحت وبعيد عن كل الكلام الذي قيل ومازال يقال فالخلل يكمن في الهيكل التنظيمي للكويت وهو الذي يتكون من رئيس وزراء ومعه 15 وزيرا والذين يكونون مجلس الوزراء وهم من يمتلك قرار الجهاز التنفيذي المعبأ بالإدارة، وللأسف هذا التكتل الإداري الثقيل يوظف 25٪ ويعول اكثر من 90٪ من الشعب الكويتي، لذلك نقول ان هذا التكدس الإداري على هذا مجلس الوزراء هو المعوق الأساسي لأي تنمية وليس الأشخاص، وهذا العبء جعل كل وظائف الحكومة شرفية، حيث يأتي الوزير وهو الشخص الوحيد في وزارته المطالب بالتنمية والتطوير في حين يجلس «تحته» وكيل وزارة عشرين وثلاثين سنة وهو لا يفعل شيئا، متسائلا: كيف يكون قائد الجيش هو الوحيد المطالب بأن يحارب وبقية الجيش غير مطالبين بأن يحاربوا معه فكيف سينتصر الجيش؟

**الخلل يكمن في الهيكل التنظيمي للكويت والذي يحتاج للتصغير وتأسيس أجهزة تنفيذية لكل محافظة**

وتابع العميري: كذلك المحافظون والمختارون عملهم تشريفي ولا يدخله عبء إداري ولا تنموي، فالهيكل التنظيمي الذي نسير عليه حاليا وضع في الماضي عندما كانت الكويت بسيطة جدا وعدد سكانها في ذاك الوقت لم يصل الى 300 ألف نسمة ووقتها كانت ميزانيتنا لا تساوي 5٪ من الآن ولا يوجد مشاريع ضخمة، وطوال 50 سنة نحاول ان نعالج مشكلاتنا من خلال هذا الهيكل التنظيمي الذي لا يناسب التطور الذي يعيشه العالم من حولنا.

وأردف: نحن نحتاج أولا الى علاج هذا الخلل ويأتي العلاج في تصغير الهيكل الإداري، وكسر الهيكل التنظيمي وتأسيس أجهزة تنفيذية لكل محافظة، حيث يأتي المحافظ بتكليف من رئيس الوزراء ويحمل جزءا من اعباء السمنة الإدارية التي بالوزارات وذلك بجانب الحمل التنموي، ومن هذا المنطلق سنخلق حالة من المنافسة بين المحافظين والذين سيحاولون ان تكون التنمية في محافظاتهم بها ابداع وفي المقدمة، فيأتي الوزير وهو في اقل عبء ويكون متفرغا للتنمية السيادية في البلد، ولذلك نقول انه من الضروري كسر المركزية الموجودة بالكويت وتوزيعها على المحافظات، ما ينصب في صالح الديرة كلها، مؤكدا ان هذا النموذج نجح في الجمعيات التعاونية والتي بدأت بجمعية واحدة حتى انتشرت واصبحت شعلة تنموية.

وأضاف العميري: ونأتي الى القضية الرئيسية في الكويت وهي لماذا وضعت الحكومة خطة التنمية؟ والإجابة بسيطة، لأنها بالتأكيد تريد دعم الاقتصاد، خصوصا بالنسبة للطبقة المتوسطة، لكن للأسف الانفاق الحكومي لا يصل الى هذه الطبقة وهي اكبر شريحة في المجتمع لان الحكومة تقييم مشروعات عملاقة لا يمكن للشركات المتوسطة والصغيرة التي يمتلكها شباب من الطبقة المتوسطة ان تنفذها ما جعل خطة التنمية لا تصل الى الشريحة التي تستهدفها، وهذا يرجعنا الى اقتراحنا بضرورة اللامركزية ليتاح للشركات الصغرى والمتوسطة ان تشارك في مشروعات التنمية كل في محافظته ما ينمي الاقتصاد.

وتابع: لا ننكر وجود الفساد في الكويت حالها حال جميع دول العالم، لكن عجز الفساد ان يعطل التنمية في الدول الأخرى، وللأسف كثيرون جعلوا الفساد «شماعتهم» التي يرمون عليها المشكلات ويقولون انه عطل التنمية والتعليم والصحة وغيرهما، وأعود فأقول ان السبب ليس الفساد ولكن لأننا نعمل وفق نموذج تنموي قديم فاشل، والدليل البلدية فعندما وضع الهيكل التنظيمي لها كان الكويت ما فيها غير 200 دكان اما الآن ففيها اكثر من مليون دكان، فلا يعقل ان تسير التنمية وفق هذا النموذج، الكويت تحتاج الى إعادة هيكلة وهذا سيصلح 90٪ من المشاكل العالقة، حتى تنفيذ القانون سيكون سهلا اذا نفذ من خلال أجهزة صغيرة تتنافس في تطبيقه.

وشدد العميري على انه لا يدافع بكلامه هذا عن منصب رئيس الوزراء قائلا: رئيس الوزراء متحكم في كل شيء سواء القرار السياسي او الانفاق الحكومي، لذلك اذا حدث تقليل من هذه المسؤوليات عنه ستكون الضغوط اقل وسيتفرغ لأداء مهامه السيادية المنوطة به، ولكن البعض «طمعان» في صاحب النفوذ خصوصا انه يتحكم في أكثر من 36 مليار دينار كإنفاق حكومي، وكذلك جميع وظائف الدولة تحت يده، أرى ان المشكلة تكمن في النفوذ الذي يتمتع به هذا الشخص، ولذلك عندما نقسم مسؤولياته ستقل المشكلات من حوله وسيتفرغ لعملة السياسي السيادي.

واستطرد: البلد يعيش في «دوامة» هم يتكلمون عن «النفق المظلم» وهم من بنوه أصلا، لدرجة ان الخلل الحكومي اصبح في حد ذاته مادة انتخابية للأعضاء، وكلما شوهوا صورة الحكومة اصبحوا أكثر حظا عند الناس واعتقد ان هذا هو النفق المظلم الحقيقي، لأن الأمر فيه تعارض مصالح ونرى العضو الذي من المفروض ان انتخب ليساعد البلد لا ليغرقها في المشكلات، يعطل اجهزة الدولة، ونحن نقول اننا نختلف عنهم لأننا لم نأت بمشكلة بل بحل وخطة عمل ستحسن من صورة الحكومة.

وزاد: اليوم الشعب الكويتي سئم من طرح المشكلات ويحتاج الى حلول والناخب عليه مسؤولية في ذلك وعندنا في الدائرة الثالثة 80 مرشحا نتمنى ان يأتوا بـ 80 حلا وسنرسل منهم لمجلس الأمة 10 حلول فقط، لافتا الى ان الكثيرين بدأوا في تبني طرحة الايجابي، مضيفا: اشعر باننا اثرنا فيمن حولنا قبل ان نصل لمجلس الأمة وكذلك الحكومة التي تبنت طرحنا وطلع سمو رئيس مجلس الوزراء الحالي يقول: «من اولوياتنا في هذه المرحلة هي إعادة الهيكلة»، حتى وزير البلدية قال: «لابد من تفعيل دور المحافظين والمختارين»، ونقول اننا جئنا بفكر اصلاحي وبمشروع وطني يمكن ان نتحدث عنه في جميع الدوائر وليس الثالثة فقط، يحل مشاكل الكويت حلا جذريا، سنذهب للمجلس بغصن الزيتون وليس بلبس المصارعة فهي ليست حربا ولكن اختلافا على أداء حكومي سيئ، وسنقول لهم ان لدينا أطروحة ستتقدم بها الكويت.

وأردف العميري: المفلس هو الذي يستخدم الطائفية والفئوية في طرحه فلقد عجزوا عن الإتيان بخطط واضحة فتشدقوا بهذا وذاك، لافتا الى ان الشق الأمني أساسي داعيا الكويتيين الى الثقة المتبادلة، في ظل القيادة الحكيمة التي خرجت من بينهم، واستدرك قائلا: لذلك يجب ان تكون لدينا ثقة في حكامنا ودول الخليج العربي لأننا جزء لا يتجزأ منهم، مشيرا الى ان لديه حلولا للعديد من القطاعات في الكويت ومنها الصحة، مضيفا: بعد ان اثبتت الصحة انها نموذج فاشل حيث تضاعفت ميزانياتها مرات عديدة إلا انها لم تتطور، ولحل مشكلتها لابد من توجيه الناس الى القطاع الخاص من خلال ضخ الحكومة بالمال وتوفير التأمين الصحي للمواطن ما يجعله يتجه الى المستشفيات الخاصة والتي بدورها ستنتعش ماليا ونأتي بأفضل الأطباء العالميين ووقتها سنخفف الضغط على القطاع الصحي الحكومي وكذلك العلاج بالخارج.

● **عبدالحميد الخطيب**

مرشح الدائرة الثالثة حامد العميري

طالب مرشح الدائرة الثالثة شايع الشايع الحكومة بضرورة ايجاد حل عاجل لقضية المسرحين الكويتيين العاملين في القطاع الخاص بسبب وضعهم المزري. وقال الشايع في حوار أجرته معه «الأنباء» ان بناء وتنمية الانسان والوحدة الوطنية من ابرز القضايا التي ستكون على سلم اولوياته خلال الفترة المقبلة حيث ترسيخ مبدأ الولاء لهذه الارض الطيبة. وطالب بالاهتمام بقضية الاستثمار داخل وخارج الكويت وضرورة توفير المناخ الملائم للمستثمرين من اجل تحقيق رغبة صاحب السمو الأمير الشيخ صباح الأحمد بتحويل الكويت الى مركز مالي وتجاري حيث ان الكويت تتميز بمقومات النجاح لموقعها المميز والانفتاح الاقتصادي الذي تشهده. وانتقد عدم قبول الجامعة اعداد الخريجين في الثانوية العامة، واصفا ذلك بالتخبط الحاصل في الجامعة الحكومية حيث كان من المفترض ان تأخذ الجامعة هذه الاعداد بالحسبان منذ سنوات طويلة. «الأنباء» حاورت المرشح شايع الشايع واليكم الحوار:

حاوره: فرح ناصر

### مرشح الدائرة الثالثة طالب بعدم الحديث عن قضية الإيداعات حتى يقول القضاء كلمته

# شايع الشايع لـ «الأنباء»: إقرار قانون الذمة المالية للنواب والوزراء أهم أولوياتي في المجلس المقبل وعلى الناخبين حسن الاختيار والابتعاد عن العاطفة أثناء التصويت

ما موقفك من المسرحين الكويتيين العاملين في القطاع الخاص؟

● يجب على الحكومة ايجاد حل عاجل للمسرحين الكويتيين من القطاع الخاص لوضعهم المزري بسبب بعدم قيام الحكومة بضمان جميع حقوقهم خلال عملهم في القطاع الخاص واستمرار صرف بدل المسرحين لهم.

ما أبرز أولوياتك؟

● احمل قضيتين: الاولى بناء وتنمية الانسان، والثانية الوحدة الوطنية حيث اننا اليوم بحاجة الى توصية وتضافر الجهود لبناء كويت المستقبل وكذلك التكاتف وتماسك الجبهة الداخلية من اولوياتي حيث قضية الوحدة الوطنية تحمل مسؤولية كبيرة على عاتق كل مخلص ووفي من رجالات ونساء الكويت ويجب ترسيخ مبدأ الولاء لهذه الارض الطيبة في نفوس ابناء الكويت.

ماذا عن رغبة صاحب السمو الأمير بتحويل الكويت الى مركز مالي وتجاري؟

● يجب الاهتمام بقضية الاستثمار داخل الكويت وخارجها وضرورة توفير المناخ الملائم للمستثمرين من اجل تحقيق رغبة صاحب السمو الأمير، كما ان الكويت تتميز عن غيرها من دول المنطقة بأن قوانينها تضمن جميع الحقوق للمستثمرين من خلال الاتفاقيات التي وقعت عليها لتشجيع وحماية الاستثمار بالإضافة الى موقعها المميز والانفتاح الاقتصادي وتوافر جميع محتويات النجاح للمستثمرين.

ماذا عن الجامعة وعدم قبول اعداد الخريجين في الثانوية العامة؟

● هذا الأمر دليل على التخبط الحاصل في الجامعة والتي كان من المفترض ان تستوعب هذه الاعداد كما ان جامعة الشدادية التي لم يبدأ العمل في إنشائها الا منذ فترة بسيطة تحتاج الى وقت طويل لإنجازها.

مرشح الدائرة الثالثة شايع الشايع

هل تنتمي إلى تيار معين؟

● إطلاقا فأنا أخوض الانتخابات لهذا العام مستقلا وبدعم من جميع الناخبين الراغبين في التغيير والاصلاح والراغبين في القضاء على الفساد.

ما القوانين التي تسعى لإقرارها في حال وصولك؟

● هناك قانون من اين لك هذا وإعلان الذمة المالية للنواب والوزراء وتشديد العقوبات على كل من تسول له نفسه العبث بالمال العام او محاولة الاستفادة من موقعه لتنفيع اشخاص على حساب مواطنين آخرين.

كيف ترى ظاهرة شراء الأصوات؟

● هي بالطبع ظاهرة سلبية ودخيلة على مجتمعنا ويجب ان تختفي هذه الظاهرة واتمنى من وزارة الداخلية تكثيف جهودها للقضاء على هذه الظاهرة من اجل إنجاح العملية الديموقراطية.

ماذا عن شطب بعض المرشحين؟

● هذا الأمر بيد القضاء وعلينا ان نحترم القضاء الكويتي النزيه حيث ان المجلس المقبل سيطرأ عليه تغيير كبير خاصة في الدائرة الثالثة التي اتوقع ان تكون نسبة التغيير فيها 40٪.

هل تتوقع اقبالا كبيرا يوم الاقتراع؟

● أتمنى ان يلتزم الكل في التصويت والا يدخل اليأس في نفوسهم متوقعا في الوقت ذاته ان يكون الاقبال كبيرا على صناديق الاقتراع على الرغم من انه يوم اجازة.

نلاحظ هجرة الموظفين في القطاع الخاص الى الحكومي.

● هذا صحيح بسبب المميزات التي تقدم في القطاع الحكومي كما ان الزيادة والكوادر مرتفعة في القطاع الحكومي عن غيرها في القطاع الخاص وعليه لا بد من دراسة شاملة لجميع رواتب الموظفين في الدولة سواء في القطاع الحكومي او الخاص.

كيف ترى الدستور الكويتي؟

● انه من أفضل الدساتير الوضعية الموجودة في العالم، حيث يعتبر خارطة طريق لجميع السلطات الموجودة في البلاد، وتشمل التشريعية والتنفيذية والقانونية وحتى حقوق وواجبات المواطنين بما فيها أحكام توارث الإمارة، رافضا محاولة البعض ممن يحاولون المساس بهذا الدستور من خلال الالتفاف عليه أو العبث به.

ماذا عن قضية الواسطة في التعيينات؟

● تعتبر أحد أشكال أنواع الفساد الموجودة في البلاد، ولذا نطلب من الحكومة نفسها مواجهتها والقضاء عليها، حيث ان هناك الكثير من المواطنين الذين يحملون شهادات عليا ولم يأخذوا فرصتهم في تولي مسؤولية رئاسة أقسام بسبب عدم وجود من يدعمهم.

ماذا عن مكافحة الفساد؟

● تحتاج الى جهود البرلمان مع الحكومة والمواطنين والمقيمين من خلال الإبلاغ عن كل من تسول له نفسه ابتزاز الناس أو حتى في استغلال الوظيفة لمنافع شخصية، وكذلك في قضية وضع الرجل المناسب في المكان المناسب.

ما تقييمك لقضية البدون؟

● يجب أن تضع الدولة حلولا لهذه القضية المعقدة والتي نعاني منها منذ سنوات طويلة، كما أنها في المقام الاول قضية إنسانية، فمن الضروري علاجها وتجنيس هذه الفئة، خاصة أن ولاءهم لهذه الديرة (الكويت).

تابعت قضية الاغذية الفاسدة.. ما تعليقك؟

● يجب محاسبة ومعاقبة الشركات التي تداولت الاغذية الفاسدة، وأن تكون العقوبة متناسبة والخطر الذي قاموا به من خلال بيع هذه الاغذية حتى إن العقوبة وصلت العقوبة الى السجن.

ماذا عن قضية الإيداعات؟

● هذه القضية لدى النيابة، وعلينا ألا نتحدث عنها إطلاقا حتى يفصل القضاء بهذه القضية ومن ثم لكل حادث حديث.

ماذا تقول للناخبين يوم 2/2؟

● أقول لهم ادرسوا الساحة وعليكم حسن الاختيار والابتعاد عن العاطفة وأنتم أصحاب فكر ووعي، وأنتم من يحدد نجاح المجلس المقبل من خلال اختياركم لمن يمثلكم والقرار في النهاية لكم.

**دستورنا من أفضل الدساتير الوضعية الموجودة في العالم حيث يعتبر خارطة طريق لجميع السلطات الموجودة في البلاد**

**الواسطة في التعيينات تعتبر أحد أشكال أنواع الفساد الموجودة لذا نطلب من الحكومة مواجهتها والقضاء عليها**

**مكافحة الفساد تحتاج الى جهود البرلمان مع الحكومة والمواطنين والمقيمين من خلال الإبلاغ عن كل من تسول له نفسه ابتزاز الناس أو حتى في استغلال الوظيفة لمنافع شخصية**

مرشح الدائرة الثالثة شايع الشايع

طالب في ندوة أقامها أمس الأول في مقره ببيان تحت عنوان "هموم وطن" باختيار عناصر ذات كفاءة في التشكيل الوزاري

# عبدالله الرومي: أخشى على بلدي من الفرقة والانهيار.. وأرفض أن تكون الحكومة سوقاً يباع فيها القرار ويُشترى

ناخبو الدائرة الأولى احتشدوا في مقر عبدالله الرومي (متين غوزال)

النائب السابق عبدالله الرومي متحدثا

نبه النائب السابق ومرشح الدائرة الأولى عبدالله الرومي إلى نتائج انحدار لغة الخطاب، مشيرا الى أن هناك من يحاول أن يبث الفرقة بين أطياف المجتمع، مؤكدا أن هذه الصراعات لا تبني بلدا، وإنما تؤدي الى ضياعه «فما يحصل الآن هدم للبلد لابد من التصدي له».

وعبر الرومي خلال الندوة التي أقامها مساء أول من أمس في مقره في بيان تحت عنوان «هموم وطن» عن قلقه وخوفه مما يحصل في البلاد، مضيفا بقوله: «أخشى على بلدي من الفرقة، وأخشى على بلدي من الانهيار»، معربا عن أسفه لتحول البرلمان الى ساحة صراع، رافضا في الوقت نفسه تدمير المؤسسة التشريعية في ظل وجود من يريد تفتيت البلد من أجل مصالحه، مبينا أن المصلحة الخاصة والفئوية هي التي غلبت على المصلحة العامة.

**أنا خائف على الكويت والأمور تسير من سيئ إلى أسوأ**

**أدعو الجميع إلى ممارسة كامل حقهم الانتخابي وعدم حرق الأصوات**

**بعد 50 عاماً من صدور الدستور مازال الكثير لا يعمل بالشكل الصحيح**

وقال الرومي: «الكل يتساءل الى أين ستذهب الكويت؟ وهل الصراع هو صراع حكم أم صراع سياسي؟ مشيرا الى أن المسؤولية كما تقع على المرشحين، فهي أيضا تقع على الناخبين من خلال حسن الاختيار».

وبين أن مكمن الخطورة في أن تكون الحكومة سوقا يباع فيه القرار ويشترى، مبينا أن «هذا الأمر يتطلب حسن الاختيار وعدم استبدال فاسد بفاسد آخر»، مشددا على أن المشاركة الفاعلة في الانتخابات ستحسن المخرجات والنتائج ليس في الدائرة الأولى فقط، بل في كل الدوائر.

وأشار الى ان الاستقرار السياسي يتحقق بحسن الاختيار من قبل الناخبين، وكذلك باختيار عناصر كفوءة في الحكومة وتشكيل مجلس وزراء مؤسسي وليس صوريا متحدثا عن مشكلة قانون المناقصات مشيرا الى انه تحصل فيه الكثير من السرقات، في حين ان الاموال المهدورة بإمكان أهل الكويت الاستفادة منها.

وضرب مثالا على ذلك بالحديث عن مبنى مجلس الأمة الجديد، حيث أشار الى أن المسؤولين في وزارة الأشغال وضعوا سعر تكلفة الأثاث للمبنى بـ5 ملايين دينار، ومن ثم رفعوها إلى 10 ملايين دينار، لافتا الى أنه بعد أن طرحها المجلس بشكل مباشر كمناقصة رسا السعر على 3 ملايين دينار، متسائلا: من المستفيد من المبلغ المتبقي الذي وضعته وزارة الأشغال؟ هل قدرت بجهل أم باتفاق وتواطؤ؟ مشيرا الى ان هذا باب من الأبواب التي تذهب فيها أموال الدولة هدرا.

وتحدث الرومي عن قضية إغلاق مضيق هرمز في حال ضرب إيران، مشيرا الى أنها قضية خطيرة ومهمة للغاية، ويجب أن تكون من الأولويات لدى الحكومة الحالية، حتى وإن كانت حكومة تصريف العاجل من الأمور، معبرا عن أسفه لعدم وجود استعدادات من جانب الحكومة، معبرا ايضا عن قلقه من كثرة التهديدات الإيرانية «لأن الكويت قد تكون الدولة الوحيدة التي ستتضرر لأن ليس لها مورد يعوض توقف تصدير النفط على عكس المملكة السعودية وغيرها من دول الجوار التي لديها طريق آخر».

وذكر أن القرار الدولي الذي اتخذ بوقف صادرات إيران النفطية سيكون له اثر علينا «وليس معلوما من الذي سيعوض حصة إيران حتى لا يكون هناك نقص في العالم» متسائلا عن مدى استطاعة دول التعاون تحقيق التعويض، إذ أنها ستكون بين نارين، نار الالتزام مع المجتمع الدولي بتعويض النقص، ونار رد الفعل الإيراني، مشيرا الى أن الكويت لا تستطيع مواجهة هذه التحديات منفردة، ولابد من التنسيق مع دول الخليج في هذا الجانب، لافتا الى ان أي ضربة لمفاعل بوشهر الإيراني ستؤثر بشكل مباشر على الكويت.

وعن استقلال السلطة القضائية، تحدث الرومي مشيرا الى ان هذا الموضوع أصبح يطرح كثيرا من قبل بعض المرشحين وكأنهم يرسلون رسالة بأن القضاء مخترق ولا يعمل بالشكل الصحيح، في حين أن هناك رجالا شرفاء في القضاء يعملون بما تمليه عليهم ضمائرهم، مطالبا المدعين بعدم استقلالية القضاء بالرجوع الى المادة 163 من الدستور التي تنص على أن «لا سلطان لأي جهة على القاضي» وكذلك المادة 69 من قانون تنظيم القضاء، معبرا عن رفضه أن يتم التشكيك بالقضاء لمجرد أن أحكامه جاءت بخلاف ما يريده البعض، مشددا على أن القضاء لا يمكن أن يشكك احد باستقلاليته.

وبين الرومي ان الاستمرار في ذلك سيقود الى الفوضى وعدم الالتزام بالقانون، مشيرا الى أن المادة 50 من الدستور نصت على الفصل بين اختصاصات السلطات، معتبرا هذا الطرح تدخلا في أعمال السلطة القضائية «وبالتالي فإن كل طرف يخسر قضية في المستقبل يدعو جماعته الى التجمع أمام القضاء» معتبرا ان الكارثة هي ان تصدر هذه الأفعال والطروحات من أناس قانونيين ومسؤولين عن تطبيق القوانين. مؤكدا أن تحقيق العدالة بين الناس يتم بإصلاح القوانين وليس مهاجمتها أو التعدي عليها.

وتحدث الرومي عن قضايا أبناء الكويتيات ومعاملتهم معاملة الكويتيين وغيرها من الحقوق للمرأة الكويتية التي يجب أن تحسم كما تحدث عن نتائج الثانوية العامة الأخيرة، مؤكدا أن «وزير التربية رجل نظيف وشريف ونثق به»، متسائلا: «هل هذه القضية تشكل فعلا مخالفة لتفويت الفرصة على الراغبين في الدخول الجامعة أم لا؟ مبينا انه لو ثبت أن القضية متعمدة فإنها كارثة وجريمة بحق أبنائنا الطلبة، لافتا الى ان هذه القضية بحاجة الى متابعة ومعالجة من قبل المجلس المقبل».

وفي نهاية حديثه قال «نحن تعودنا على الضرب والإشاعات أيام الانتخابات ونسمع الآن من يقولون «عبدالله يحرق أصواتا وكأنني حزب أو قبيلة، ولذلك أدعوكم الى التصويت الذي ترونه بدون إشعال حرب وأنا حريص على الكويت ولذلك لن التفت الى القيل والقال، ولن أطيل في هذا الجانب ومن يقيمنا فليقيمنا بناء على مواقفنا وأدائنا في مجلس الأمة».

● بيان عاكوم

عبدالله الرومي مرحبا بالحضور

وجوه من ناخبات «الأولى»

صفاء الهاشم وكوثر الجوعان في مقدمة الحضور

جانب من الحضور

حضور نسائي من ناخبات «الأولى» في المقر الانتخابي للرومي

أحد ناخبي الدائرة الأولى يوجه سؤالا للرومي

أبناء الدائرة الأولى في مقر الرومي

اللجنة الإعلامية القائمة على حملة الرومي الانتخابية

# دميثير: نرفض مطلب رئيس وزراء شعبي والحكومة الشعبية تخدم مصالح البعض على حساب الكويت

خلف دميثير العنزي

وصف النائب السابق مرشح الدائرة الثانية خلف دميثير العنزي نساء الكويت بالحرائر اللاتي أنجبن أبطال الكويت على مر التاريخ وهن من رسمن مع إخوانهن خريطة البلاد السياسية والاجتماعية والاقتصادية، مشيرا الى ان المرأة الكويتية أثبتت أنها أخت الرجال وفي الصفوف الأولى للدفاع عن الكويت في كل مكان وزمان.

وتابع: كما نشكر الله ونحمده على نعمة الأمن والأمان على هذه الأرض الطيبة التي تحكمها أسرة كريمة هي أسرة الصباح الكرام والذين تربطنا معهم علاقة متينة وقوية لا تفرقها أي ظروف ونشترك جميعا في الحفاظ على الوحدة الوطنية ضد الفتن ومن يريد أن يزعزع استقرار البلاد.

وأضاف دميثير خلال ندوته النسائية الأخيرة والتي أقامها في مقره بالشويخ السكني: تألمنا كثيراً لما حدث للكويت خلال الأشهر القليلة الماضية من صراعات وتناحر ومحاربة البعض للبعض وهو الأمر الذي آلم أهل الكويت جميعا، مبينا انه ليست لديه مطالب شخصية لأنه لا يتبع أي حزب أو تيار أو كتلة بل حزبه الكبير هي الكويت وأهل الكويت الذين يجتمعون بالإخلاص والحب لهذا الوطن، مطالبا الناخبين بحسن الاختيار يوم 2 فبراير وان يكون الاختيار للمخلص الأمين للكويت وألا يكون لديه مطامع أو أجندة خاصة ينفذها عندما يصل للبرلمان، مشيرا الى انه لم يكن ينوي الترشح للانتخابات البرلمانية المقبلة ولكن لشعوره بالمسؤولية تجاه الكويت، وقال: لن اقبل ان يشارك او يدخل البرلمان أي شخص يريد الضرر للكويت وعلينا ان نحاربه جميعا في صف واحد.

وحول مطالبة البعض بحكومة شعبية قال دميثير: نرفض هذا الأمر رفضا قاطعا لعدة أسباب منها أنه لا يستطيع احد أن يقود أي حكومة دون مصالح شخصية إلا إذا كان من أسرة آل الصباح الذين نكن لهم التقدير والاحترام والمحبة وإذا فشل احد منهم هناك العديد من الكفاءات من أسرة آل الصباح تستطيع قيادة الحكومة، كما أنه إذا كانت هناك حكومة شعبية ستكون لها مصالح شخصية تريد أن تحققها مهما وصل الحيادية فيها وستكون من الأحزاب وهي صاحبة تجارب فاشلة في الدول العربية التي استولت على أموال شعوبها وطبقت أجندتها الخاصة لتحقيق مصالحها وكانت في مصر عبر الحزب الوطني وفي العراق عبر حزب البعث المقبور وهذه الأمور لا تتوافق مع تقاليدنا الإسلامية ولا مع توجه الشعب الذي يعشق أسرة الحكم الكريمة والتي لا نقبل برئيس وزراء من خارجها أبدا وهي الأسرة التي أحبت الشعب وأحبها الشعب وشاركتنا أحزاننا وأفراحنا على مدى قرون من الزمن، متسائلا: هل سيكون الحزب الذي سيشكل الحكومة الشعبية شفافا وواضحا وصادقا ويخدم الشعب؟

وتابع دميثير إن التركيبة السكانية خطيرة ويجب أن يعاد النظر فيها وقال: إن عدد الأفراد في الكويت حاليا يقارب الثلاثة ملايين و600 ألف فرد الكويتيين منهم مليون ومائتان فقط وهي نسبة متدنية جدا، موضحا أن هذا الأمر سببه الرئيسي تجار الاقامات الذين ملأوا البلاد بالعمالة السلبية غير المنجزة وهذا أمر خطير يجب أن يحل وان تكون هناك نسبة وتناسب بين عدد أفراد الشعب والمقيمين فيها.

وهو أمر أدى إلى انتشار الجريمة في الكويت بصورة كبيرة خصوصا من المقيمين والتي حزت مشاعر الشعب وضمائرهم، مطالبا بإيجاد حل لهذه القضية والحد منها حتى تختفي وقال هذا الأمر يكون بتعاون الأسرة والدولة ورجال الأمن والدين وعلماء النفس وأهل الاختصاص.

وأضاف: كما ان هناك الكثير من القوانين المحلية التي لا تطبق ولا تعين على معاقبة تجار الإقامات ومحاسبتهم وهذه القوانين يجب أن تفعل لمصلحة الكويت وتركيبتها السكانية التي أصبح مؤشرها في ارتفاع مخيف مما أدى إلى خلق مشاكل مشتركة مثل ازدحام الشوارع طوال الوقت والاختناقات المرورية التي لم تعد الشوارع تستوعبها حتى مع وجود الجسور والأنفاق.

وأوضح أن قضية البدون أوجدت بسبب إهمال الحكومة التي تقاعست في حلها ولم تعالجها منذ البداية، مطالبا بأن يتم تجنيس البدون المستحقين للجنسية حسب قانون 1995 فورا ودون تردد، وان يتم التعامل مع البقية بصورة إنسانية وتوفر لهم الدولة الحقوق المدنية الكاملة.

وأشار دميثير إلى العديد من القضايا التي تهم المواطنين رجالا ونساء منها قضية ارتفاع مصاريف المعيشة وتوفير فرصة العمل، واصفا إياه بالأمن الحقيقي للبلد عندما يتم توفيره وتقوية الاقتصاد، وبين أن 45 ٪ من الشعب الكويتي مرتبط في قروض مع البنوك تثقل كاهله الأمر الذي جعل البعض يدمج راتبه مع راتب زوجته للاقتراض بسبب غلاء المعيشة في ظل صمت حكومي متمثل بالبنك المركزي الذي لم يحرك ساكنا ففي الوقت الذي تحسب البنوك نسبة الفوائد على المواطنين بـ 7٪ تكون النسبة لبعض الجهات الحكومية بـ 1٪.

وحول قانون المعسرين قال: لا يخدم المواطنين الملتزمين بل يكافئ المفلسين غير الملتزمين، مؤكدا انه يأمل إذا وصل إلى عضوية البرلمان المقبل أن يتقدم بقانون تقوم من خلاله الحكومة بشراء مديونيات المواطنين من البنوك وتجدولها على المواطن بفائدة 1٪ فقط وبذلك تخفف عبئا عن المواطنين في وقت يشهد البلد وفرة مالية تقدر بالمليارات وان تقتدي الكويت بالعديد من الدول التي حلت مشاكلها الاقتصادية.

وهناك القضية التعليمية التي طفحت إلى السطح في الآونة الأخيرة وبعد أن كان بيد المدرس 15 درجة يمنحها للطالب تم تقليصها إلى 3 درجات وهو أمر في غاية الخطورة من خلال تقليل صلاحية المدرس.

كما أن قضية العلاج والقضية الصحية مهمة جدا عبر بناء العديد من المستشفيات في مناطق الكويت المختلفة والتي تقلل من الازدحام في المستشفيات الحالية وتقلل طلب العلاج في الخارج ويحتاج إلى قرار واضح وجرئ مستذكرا القرار الجريء للدكتورة معصومة المبارك حينما كانت وزيرة للصحة وحدث حريق في مستشفى الجهراء وتحملت مسؤوليتها السياسية وقدمت استقالتها بكل شجاعة.

وختم دميثير ندوته النسائية مطالبا الناخبات وعموم ناخبي الكويت باختيار الأفضل والأنسب يوم التصويت والذي يخدم الكويت بإخلاص وحب دون مصلحة خاصة وتمنى أن تكون المرحلة المقبلة مرحلة بناء وعمل ونهضة للكويت مجددا وان نقدم لهذه الأرض الطيبة ولو جزءا بسيطا مما قدمته لنا، كما طالب أعضاء المجلس المقبل التفرغ لتشريع قوانين تخدم المواطنين ومراقبة أداء الحكومة والتعاون معها من اجل مصلحة الكويت فقط بعيدا عن المصالح الشخصية.

● عبدالعزيز الجاسم

أخـي النـاخـب ..
أختي الناخبة ..
أبنـــاء وطنـي ..

## أشكركم من القلب:

لمن أبدى دعـمه وتأييده لـي.

## استميحكم عـذراً:

لمـن لـم يسعفنـي الوقـت لزيارتـه والالتقاء به.

أسأل الله أن أكـون عند حسن ظنكم
كمـا عهدتمونـا .. وأهـلاً لثقتكـم

أخوكـم

# د. فهد صالح الخنه


د.فهد صالح الخنه
@Fahadalkhannah @drfahad2012
alkhannah2012
email: alkhannah2012@gmail.com
www.alkhanah.com

اللجنة الإعلامية: 66999919 - 66999929
اللجنة النسائية: 55287926 - 55287931


3 أمـة

لكويـت
الماضـي
الحاضـر
المستقبل

2012

ستعود أمجادك يا كويت العـز
نحن أبناؤك اليوم لـن نخذلـك
بأختيـارنـا الأصلـح والأفضـل
أخيرهم في تمثيلك وأحسنهم
في المحافظة على أغلى الأوطان
يا بلادي هذا يـوم رد الجميـل
فأنـت تستحقيـن الأفضـل
لتعـود درة الخليـج كويـت
الماضي . الحاضـر . المستقبـل

أخوكم/بدر ناصر الجيعان
الدائرة الثالثة

مرشح الدائرة

3

أمـة 2012

أخي المواطن..
أختي المواطنة

الكويت تستصرخ كل نخوة وشهامة فينا وأن نضعها في صميم قلوبنا عبر:

١ - المحافظة على الدستور
٢ - سيادة القانون
٣ - تكافؤ الفرص
٤ - الاهتمام بتنمية المواطن الكويتي واحتياجاته

وعندها سوف نكون على يقين بمعرفة الكويت إلى أين؟

هشام يوسف الشايع



العدل حياة

لنبقى .. وتبقى الكويت..

احسنوا الإختيار..

مرشح الدائرة الأولى

أحمد صالح عاشور

YouTube /sashooor

@aashour_2012

www.salehashoor.com

اللجنة الاعلامية : 60336747 - 97898044

الدائرة الأولى



أمة 5 2012

# للدستور .. جيل يحميه

بسم الله الرحمن الرحيم

(وَالَّذِينَ هُمْ لأَمَانَاتِهِمْ وَعَهْدِهِمْ رَاعُونَ)

صدق الله العظيم

إخواني واخواتي ناخبي الدائرة الخامسة، السلام عليكم ورحمة الله وبركاته، وبعد:

لقد شرفتموني بحمل امانتكم وثقتكم خلال الفصل التشريعي السابق لمجلس الأمة، وهي الثقة التي عملت بكل ما أوتيت من قوة على صونها والحفاظ عليها لأنني راعيت الله أولاً ثم انتم فلم اتخذ موقفاً داخل قاعة عبدالله السالم إلا عندما أتأكد انه يعبر عن قناعاتكم وتطلعاتكم.

إخواني وآخواتي، مرت بلادنا الكويت خلال السنوات الماضية بفترة عصيبة انتشر فيها الفساد وعطلت القوانين وضربت مكونات المجتمع وانساق الكثيرون خلف إغراءات الدنيا وبريقها ومنافعها الزائلة، لكننا لم نساوم على إرادتكم ولم نرهن قراركم ونخضعه للعبة السياسة ودهاليزها، بل حرصنا على أن يكون صوت الدائرة الخامسة حاضراً وعالياً دائماً عندما تعرض مواقف الرجال في ساحات القرار.

اخواني واخواتي، حاولنا بكل ما أوتينا من قوة خلال فترة المجلس الماضي التصدي لكل أنواع الفساد ومراقبة أعمال الحكومة دون إغفال للجانب التشريعي، ولكن عندما ادركنا استحالة استمرار العلاقة بين السلطتين ووصلنا إلى قناعة مفادها أن استمرار الحكومة والمجلس بات يشكل خطراً على بلادنا اثر قيام الحكومة باستخدام اغلبيتها في تحويل البرلمان إلى إدارة تابعة لمجلس الوزراء ومن ثم انتهاكها للدستور، كنا من ضمن من طالب بحل المجلس والعودة إلى الأمة فهي مصدر السلطات جميعاً.

لقد كان بإمكاننا ان نلتزم الصمت كما فعل غيرنا عبر الحرص على اكمال المجلس لمدته الدستورية، لكن كرسي مجلس الأمة ليس هدفاً أو غاية فهو من دون تحقيق تطلعاتكم ومصالحكم لايساوي شيئاً بالنسبة لنا، لذا فقد نزلنا إلى الشارع للمطالبة بالرجوع لكم.. فبكم وصلنا ولكم عدنا.

أخوكم

م. خالد مشعان الطاحوس

اللجنة الإعلامية ت/ 90927061 - 90927062 - 90927063

الأنباء
الاربعاء 1 فبراير 2012

### قال إنهم يحتاجون إلى «ثلاثين ليلة وليلة» ليشارك كل المطربين

# العيلة رداً على مهاجمي «ليالي فبراير 2012»: إرضاء الناس غاية لا تدرك

أكد رئيس اللجنة الإعلامية لمهرجان «ليالي فبراير» الزميل ياسر العيلة أن القائمين على هذا الحدث الضخم يحاولون كل عام تقديم تشكيلة جديدة من الأنشطة المختلفة (حفلات غنائية، ندوات شعرية ودينية، وعروض فنية للأطفال، وغيرها) بما يتناسب مع أذواق الجمهور الكويتي، ولتواكب فرحة الديرة بالأعياد الوطنية.

وتحدث العيلة عن الحفلات الغنائية لهذا العام، وقال في حوار مع «الأنباء»: لدينا كالعادة ست حفلات حاولنا فيها أن نرضي طموح متابعينا على شاشة تلفزيون «الوطن» في الكويت والخليج والوطن العربي، ولدينا هذا العام كوكبة من النجوم، ففي الحفل الأول يشارك كل من البحريني عادل محمود واللبنانية مشاعل والعماني صلاح الزدجالي والقطري فهد الكبيسي، وهم جميعا حققوا نجاحا العام الماضي، كاشفا عن تخفيض التذاكر في هذا الحفل لإتاحة الفرصة لأكبر قدر من الشباب للحضور والاستمتاع بأمسية شبابية رائعة.

رئيس اللجنة الإعلامية لمهرجان «ليالي فبراير» الزميل ياسر العيلة

سلطان الرومانسية عبدالله الرويشد

بلبل الخليج نبيل شعيل

العيلة متحدثا للزميل عبد الحميد الخطيب

نوال الكويتية

**نراعي في المهرجان أذواق الجمهور الكويتي التي تواكب فرحة الديرة بالأعياد الوطنية**

**الرويشد وبوشعيل الابتسامة لا تفارقهما في كواليس الحفلات ونوال الأكثر تركيزاً قبل الصعود على المسرح**

#### ظروف خاصة

وتابع: الحفل الثاني تغني فيه النجمة المصرية شيرين عبدالوهاب التي كانت غائبة عن المهرجان العام الماضي بسبب الثورة المصرية، ويشاركها النجم الاماراتي حسين الجسمي، وهو الآخر لم يشارك معنا فبراير الماضي لاعتذاره لظروف خاصة به، ومعهما منصور زايد وهو مطرب إماراتي فرض نفسه بقوة أخيرا، وحصل على أفضل مطرب شاب في 2011 في أكثر من مطبوعة عربية، أما بالنسبة للحفل الثالث فسيكون على رأسه الفنان السعودي رابح صقر الذي يمتلك جماهيرية غير طبيعية، وتشاركه المطربة المغربية أسماء المنور التي نتفاءل بها دائما في مهرجاناتنا، وكذلك أعطينا فرصة في هذا الحفل للمطرب الكويتي مساعد البلوشي، وهو صاحب صوت حلو، لكنه لا يجد الفرصة لإظهاره، وسيشاركهم المطرب اللبناني أيمن زبيب، والذي يمتلك ألبوما حديثا وله بعض الأغنيات ذات الأجواء اللبنانية.

وأردف العيلة: ويضم الحفل الرابع عمالقة الكويت: بلبل الخليج نبيل شعيل ونوال الكويتية ومعهما ديانا حداد، والتي تعود لحفلات الكويت بعد غياب طويل، بينما تحيي الحفل الخامس فرقة ميامي صاحبة الجماهيرية الكبيرة، وتشاركها الفنانة منى امرشا، وأضفنا لهما مطربا أعتقد أنه لم يأخذ حقه رغم موهبته الواضحة في الغناء والتلحين، وهو عبدالقادر الهدهود، والذي حقق نجاحا ملحوظا في ألبومه الأخير وله أغنية «يا مجرمة» التي حازت إعجاب كل من سمعها، لدرجة أن الفنان عمر دياب أراد ان يغير كلماتها الخليجية الى اللهجة المصرية، لذلك أراهن على الهدهود هذه السنة وأرى أن «ليالي فبراير» سيرد له اعتباره.

واستطرد: أما مسك الختام، فسيكون مع اخطبوط العود عبادي الجوهر، الذي سيعود الى الكويت بعد سنوات طويلة، وهو اسم كبير ومعه سفير الأغنية الكويتية عبدالله الرويشد وتشاركهما فنانة لبنانية تقف لأول مرة على مسرح «ليالي فبراير»، وهي النجمة كارول سماحة.

#### القطاع الخاص

وعن اختيار المطربين وهجوم البعض الآخر على المهرجان قال: إن اختيار الفنانين تقع مسؤوليته على رئيس لجنة الحفلات الملحن عبدالله القعود، لكنني سأرد على هذه الجزئية رغم أني غير مخول بذلك، أنا أرى أن إرضاء الناس غاية لا تدرك، وهذا المهرجان ليس حكوميا، ولكنه مدعوم من القطاع، ونحن لدينا ست حفلات فقط، فماذا سنفعل أكثر من ذلك؟ فلكي يشارك الجميع في المهرجان فنحن نحتاج الى «ثلاثين ليلة وليلة»، وللأسف كل مطرب لم تتم دعوته للمشاركة يهاجم المهرجان، ويقول انه فاشل وبه شللية، وهذا عكس الحقيقة تماما، والدليل أن المطربين كل عام يتم تغييرهم.

وبسؤاله عن استعداد اللجنة الإعلامية، أجاب العيلة: في أول عام للمهرجان كان معنا شركة روتانا، وكان العمل الإعلامي مشترك بيننا، وبعد انفصالنا عنهم أصبحت المهمة ملقاة على عاتقنا، ما حملنا مسؤولية كبيرة في أن نوصل المهرجان الى أبعد مدى في عالمنا العربي، فتعاقدنا مع مكتبين في القاهرة وبيروت وأقمنا لجنة إعلامية من صحافي الوطن والجرائد الأخرى في الكويت، ومن خلالها نغطي كل أنشطة الحفلات الغنائية منذ وصول الفنان ومؤتمراته الصحافية وحفله الغنائي والكواليس، وكل هذا يتم بأسلوب احترافي منظم، والحمد لله وصلت أخبارنا للمغرب والسودان واليمن والمنظومة لن تتغير هذا العام وأتذكر ما قاله لي رئيس شركة روتانا سالم الهندي، والذي أكد لي انه يسمع عن المهرجان في كل مكان يسافر إليه وهذه شهادة أعتز بها.

#### ابهار بصري

وحول المسرح وهل سيختلف عن الأعوام السابقة رد: نحن مستمرون في التعامل مع شركة الرئيسي والتي قدمت لنا أجمل المسارح التي تضم إبهارا بصريا، وأنا شاهدت مخطط مسرح «ليالي فبراير2012» وأعتقد انه سيكون مفاجأة، ولن أنسى انبهار الفنانين عمرو دياب وتامر حسني بالمسرح وتصميمه، لافتا الى انه بجانب المسرح سيتم وضع استديو يحمل اسم «أبيات» ستتم فيه استضافة المطربين قبل اعتلائهم خشبة المسرح لمعرفة أخبارهم، ملمحا الى أن هذه اللقاءات ستبث في قاعة الحفل بين الوصلات الغنائية لكسر الملل بالنسبة للجمهور، مضيفا: كذلك سنستضيف الزملاء الصحافيين الذين يمتلكون حسا نقديا وبعض الفنانين الذين تحضرهم الزميلة جمانة الشراح، بالإضافة الى رصد الكواليس من خلال كاميرات الزميلين عبدالله الطراروة وأحمد العبيدي.

وعن بعض ذكرياته العام الماضي قال العيلة: أتذكر أن الفنان رابح صقر كان يرتعش قبل ظهوره على المسرح، «وعلمت انه طالما رفع يده وسلم على الجمهور فهو بذلك دخل المود وسيبدع»، وأيضا فرقة ميامي هم في الواقع خجولون جدا، أما نوال الكويتية فقبل الحفل تركز مع قائد فرقتها الموسيقية وتراجع معه أغنياتها، أما عبدالله الرويشد فهو أكثر اريحية ودائما مبتسم ويضحك مع الكل، وهذا أيضا ما يقوم به نبيل شعيل الذي يحضر ومعه ابنه وهاب الذي يتفاءل به، وحسين الجسمي يهتم بالتفاصيل الصغيرة جدا، بينما شيرين تكون متوترة وأسماء مرحة في الكواليس.

#### «تو الليل»

وحول جديده، أشار الى انه يشارك في إعداد برنامج «تو الليل» على «الوطن» وقال: أنا مسؤول عن الحلقات الفنية، حيث قدمت مجموعة حلقات قوية بعد عودتي من رحلة العلاج مثل حلقات سعد الفرج وغانم السليطي وفرقة ميامي ونوال الكويتية وديانا حداد وعبدالله الرويشد ومنصور زايد وعبدالقادر الهدهود وفطومة وغيرهم.

أما عن فترة المرض والعلاج وتأثيرها فيه، فقال ياسر العيلة: لا يوجد أحد يختار المرض وكل واحد له نصيبه في الدنيا، وقد ابتليت بمرض عضال، لكن بفضل الله ثم دعاء الوالدين وحب الناس المحيطين من حولي تعافيت، ولا أنكر أن هذه المحنة كشفت لي حقيقة اناس كثيرين كنت مخدوعا فيهم، وبالمقابل انتبهت لآخرين يحبونني، ولم أكن أعطيهم حقهم، ويكفي أن الشيخ مشاري راشد العفاسي كان يضع دعاء لي على تويتر والشيخ فهد الكندري يدعو لي وحتى بعض الفنانين من خارج الكويت يتواصلون للاطمئنان لدرجة أن نجمة مصرية مشهورة نذرت ان توزع أشياء للفقراء إذا منّ الله عليّ بالشفاء، وسمعت أن إنسانا لا أعرفه أو يعرفني كان يعمل عمرة في السعودية قام بتوزيع التمر على الناس بمناسبة شفائي، وهذا حب من غير مصلحة.

● عبدالحميد الخطيب

### تصرفات

ممثلة عبرت عن استيائها من تصرفات مدير انتاج معاها بعدما تم الاستغناء عنها مع انها موقعة عقد للمشاركة في عمله اليديد اللي يشرف عليه.. صج ما يستحي!

### مدح

ممثلة خليجية بعدما اتجهت للغناء هالايام تفكر تصير مذيعة لانه احد المسؤولين في القنوات مدح طلتها مثل ما تقول.. خير ان شاء الله!

### اعتقاد

مطربة شابة تعتقد انه تغليها الزايد راح يفيدها بس اعتقادها طلع اي شي بعدما زفها احد الملحنين الكبار.. تستاهلين!

## مخرج الفيلم: تأجيل «توم وجيمي» بسبب انشغال هاني رمزي

القاهرة ـ أ.ش.أ: قال المخرج أكرم فريد إنه تقرر تأجيل تصوير فيلم «توم وجيمي» بطولة الفنان هاني رمزي إلى شهر يونيو المقبل. وأكد فريد ـ لوكالة أنباء الشرق الأوسط ـ أنه كان من المقرر أن يبدأ تصوير فيلم «توم وجيمي» خلال شهر فبراير المقبل، إلا أن ارتباط الفنان هاني رمزي بطل الفيلم بأعمال أخرى حال دون تصوير العمل في موعده، مشيرا الى أن هناك مشروع فيلم مازال في مرحلة الكتابة من تأليف كريم فهمي وبطولة الفنان حمادة هلال.

من ناحية أخرى، أكد المخرج أكرم فريد أن الثورة المصرية أمامها الكثير لتحقيقه، وهو ما يستلزم تكاتف جميع طوائف الشعب المصري ونبذ الخلافات حتى تكتمل الأهداف التي من أجلها قامت الثورة.

### محبوه وكارهوه اختلفوا في تفسير بكاء الفتاة

## جدل بشأن صورة لتامر حسني يقوم فيها بتقبيل معجبة كويتية

ام بي سي: أثارت قبلة وضعها تامر حسني على يد معجبة كويتية جدلا كبيرا على موقع التواصل الاجتماعي «فيسبوك»، حيث اختلف محبوه وكارهوه حول تفسير بكاء المعجبة عندما أقدم تامر على هذه الخطوة. ويظهر تامر في صورتين يتم تداولهما، وهو يضع قبلة على يد المعجبة كرد فعل منه على الهدية التي قدمتها له أثناء زيارته للكويت.

وكان محبوه قد احتفوا بهاتين الصورتين، ووصفوا بكاء الفتاة عندما أقدم تامر على تقبيلها بأنه «بكاء الفرحة»، لأنها لا تصدق نفسها، في الوقت الذي شكك فيه كارهوه في أن يكون هذا بكاء الفرحة. وقالت مرمر: «يا بختك.. نجم الجيل بيقبلك.. أكيد ده بكاء الفرحة»، وأيد «البرنس» الرأي السابق مضيفا: «البنت مو مصدقة أنها قابلت تامر».

وسخر محمد مصطفى من هذين التعليقين، واصفا تعبير وجه الفتاة بأنه لا يدل على الفرح، وقال: «البنت شكلها إما مرتبكة أو خائفة.. عندها حق». وذهبت إيمي إلى أن الفتاة على ما يبدو أصيبت بانهيار عصبي، وقالت: «محدش عارف ده بسبب أنها شافت تامر، ولا لأنها مكنتشي مصدقة انو ممكن يقبلها».

تامر حسني يقبل يد المعجبة

## وفاء عامر تعتذر عن «الصعايدة» بسبب خلافها مع سمية الخشاب

صرحت الممثلة وفاء عامر بأنها قد اعتذرت عن بطولة «الصعايدة جبال الصبر» وذلك بعد أن قامت عامر بقراءة سيناريو المسلسل وابدت إعجابها به وقد وافقت على دور البطولة بشكل مبدئي، والاعتذار جاء، بحسب ما ذكر موقع «النشرة»، بسبب الخلاف مع سمية الخشاب حول ترتيب الأسماء في التتر. وترى وفاء أنها الأحق في ان يكون اسمها متقدما الجميع وكذلك الحال مع بطلة المسلسل سمية الخشاب فترى ايضا أنها الأحق في أن يكون اسمها في البداية على التتر للمسلسل وهو ما أدى الى خلاف كانت نتيجته اعتذار وفاء عامر.

الجدير بالذكر أن مسلسل «الصعايدة جبال الصبر» من تأليف ناصر عبدالرحمن ويتولى اخراجه المخرج حسني صالح وانتاج محمد فوزي.

سمية الخشاب

وفاء عامر

### البرنامج تحوّل من برنامج أرشيفي إلى إهداءات عائلية

# «الليلة عندنا سهرة» أخطاء لغوية وفنية دون عقاب!

علي الريس

ورود حيات

نادر كرم

على الرغم من الأخطاء الكثيرة في البرنامج الاسبوعي «الليلة عندنا سهرة» الذي يبثه تلفزيون الكويت كل خميس سواء كانت لغوية أو فنية، إلا أن المسؤولين في هذا الجهاز لم نسمع انهم اتخذوا أي اجراء تأديبي لفريق عمله حتى لا تتكرر أخطاؤهم في هذا الجهاز الحكومي، ولا ندري لماذا هذا السكوت؟! هل لأن مخرجه هو الوكيل المساعد لشؤون التلفزيون علي الريس أم ماذا؟!

في حلقة البرنامج الماضية كانت هناك كمية من الاخطاء اللغوية كانت بطلتها مذيعته ورود حيات التي تحتاج لدورات في اللغة العربية، وذلك حين حديثها عن وزير الإعلام السابق الراحل الشيخ سعود الناصر، فبدلا من أن تقول انه «رجل لا يرضى بأنصاف الحلول» قالت «رجل لا يرضي بإنصاف الحلول» الأمر الذي اختلف معه المعنى لدى المشاهد!

ورغم أن البرنامج يعتمد اعتمادا كليا على أرشيف التلفزيون، فقد تحول بقدرة قادر الى برنامج اهداءات، وذلك حينما أهدت المذيعة ورود حيات أغنية محمد فوزي «ماما زمانها جايه» لابنة خالتها التي ذكرت اسمها علنا في حلقة البرنامج، والمضحك أن زميلها في البرنامج نادر كرم هو من ذكّرها بهذا الاهداء حين قال «ورود انتي عندك اهداء على أغنية «ماما زمانها جايه» فردت بـ «نعم» وذكرت الاهداء بكل أريحية وكأن البرنامج تحول من برنامج أرشيفي الى إهداءات، خصوصا أن المذيعة ورود حيات في إحدى حلقات البرنامج أطلقت على مواليد 1968 تسمية «الدينوصورات» والضحكة تعلو محياها!

الطامة الكبرى في حلقة البرنامج الماضية حدثت عند الختام، فعندما تم التنويه للمشاهدين من قبل مذيعي البرنامج بأنهم سيبثون أغنية لنجاة الصغيرة بعنوان «لا تنتقد خجلي» والتي صاغت كلماتها الشاعرة د.سعاد الصباح، ولكن بعد عرض الاغنية كتب في الشريط المرفق مع الاغنية انها من كلمات د.سعاد عبدالله الأمر الذي استغربه المشاهدون بأن تلفزيونا حكوميا يخطئ هذا الخطأ الفادح ويستمر في خطئه دون تنويه من قبل مذيعي البرنامج، فهذا يدل على أن مبدأ الثواب والعقاب في البرنامج غائب بغياب الحسيب والرقيب الذي يشجع على الخطأ في برامج تلفزيون الكويت!

الخطأ الفادح أغنية نجاة الصغيرة كلمات د.سعاد عبدالله

● مفرح الشمري
@Mefrehs

# حسين الجسمي: أفكر في الغناء باللغة الإنجليزية

حسين الجسمي

اكد النجم الاماراتي حسين الجسمي انه يحب الغناء باللغة العربية بكل اللهجات وقال في حوار له مع موقع «النشرة» عن اللغة الانجليزية وهل يفكر الغناء بها قال: انا اجيد اللغة الانجليزية وهي في بالي هذه الايام وأحاول الغناء هناك العديد من الافكار لكنها لم تطرح على الطاولة لكن اتمنى قريبا ذلك، هناك العديد من الخطط التي نحضرها واعتقد ان غناء اللغة الانجليزية شيء جميل جدا ويضيف طبعا من رصيد الفنان.

# هجوم لبناني على أحلام في «اراب ايدول»

أحلام

استغرب البعض التحدي الواضح من الفنانة الاماراتية أحلام في برنامج «اراب ايدول» وقالوا، بحسب موقع «النشرة»، انها تعاني من عقدة «اسمها نجاح اللبناني»، حيث رأوا ان أحلام تعكف على تفريغ البرنامج من مواهب بلد الارز وجبران وفيروز وصباح ووديع الصافي وفيليمون وهبي وملحم بركات ونجوى كرم وغيرهم. وتساءلوا ألا يستحق ذلك مقاطعة لبنانية على الأقل لتدرك أحلام أن لبنان بلد العجائب بامتياز؟

# مفاوضات سرية بين خالد سليم ومحسن جابر!

خالد سليم

في سرية تامة يجري السوبر ستار خالد سليم مفاوضات مع المنتج الكبير محسن جابر، وذلك في محاولة جادة من الثنائي لعودة التعاون بينهما.

وقد أسفرت المفاوضات التي تتم منذ ما يقرب من عدة أشهر عن قرب حسم الاتفاق بينهما خاصة أن خالد سليم كان قد تردد مؤخرا علي مكتب محسن جابر، وقد أكدت بعض المصادر داخل شركة عالم الفن، بحسب موقع «عيون عالفن»، أن خالد بالفعل سوف يتعاون خلال الفترة المقبلة مع شركة عالم الفن لكن تفاصيل التعاقد على ما يبدو أنها ليست معلنة نظرا للسرية التي تحيط بالموضوع خاصة أن الجلسات التي تمت بين خالد ومحسن جابر اقتصرت عليهما.

وعلى الجانب الآخر، يقرأ خالد عددا من المشروعات السينمائية لاختيار أفضلها للعودة من خلالها الى الساحة السينمائية خاصة بعد أن تعاقد مع شركة انتاج كبرى في الوسط السينمائي.

# «الاستئناف» تلغي حكما بتعيين خالد رمضان عميداً للمعهد العالي للفنون المسرحية

د.فهد السليم

د.خالد رمضان

ألغت محكمة الاستئناف الحكم الصادر عن المحكمة الكلية بأحقية استاذ قسم النقد والادب المسرحي د.خالد عبداللطيف رمضان لمنصب عميد المعهد العالي للفنون المسرحية في القضية التي رفعها على وزيرة التربية السابقة د.موضي الحمود بعدما عينت د.فهد السليم عميدا للمعهد العالي للفنون المسرحية.

# إلغاء حلقة غد «الخميس» من «ألو فبراير» بسبب «الانتخابات»

أحمد الموسوي في البرنامج (فريال حماد)

يواصل البرنامج المسابقاتي «ألو فبراير» تقديم جوائزه القيمة لمستمعي «كويت FM» المقدمة من «زين» والشركات الراعية للبرنامج:

جريدة «الأنباء»، «منتزه خليفة السياحي»، «أطياب المرشود»، «أكاديمية الجوثن»، «الجوثن جالري»، «مجموعة كوندور العالمية»، «صالون جلايمر لخبيرة التجميل عبير الياسين»، «جوزيل شوكلت»، «ليموزين الخرينج» بالإضافة الى مسرحية «عنبر و11 سبتمبر» التي تقدم عددا من التذاكر للمستمعين الفائزين في حلقات البرنامج لحضور عروض المسرحية على خشبة مسرح «الدسمة».

من جانب آخر، أكد المعد والمشرف العام للبرنامج علي حيدر لـ «الأنباء» انه سيتم إلغاء بث حلقة غد «الخميس»، وذلك بسبب الانتخابات البرلمانية التي ستقام في هذا اليوم، خصوصا أن جميع المحطات الاذاعية التابعة لإذاعة الكويت ستكون في بث مشترك لنقل وقائع يوم الاقتراع.

### حداداً على حادث الأسانسير .. «الموسيقيين» توقف العمل بالملاهي الليلية 3 أيام

# مروى تتبرأ من الفيديو الفاضح وإيمان البحر درويش يسألها: كيف تقبلين بالتعري؟

مروى

إيمان البحر درويش

تبرأت المطربة اللبنانية مروى من الفيديو الفاضح، الذي تداولته مواقع التواصل الاجتماعي مؤخرا، وقيل: انها ظهرت فيه «عارية» أمام كاميرات المصورين في كواليس فيلم «أحاسيس»، الذي عرض بمصر عام 2010م.

وقالت مروى، بحسب موقع «ام بي سي»: اندهشت من الاتهامات الموجهة الي بشأن الفيديو، ولا علاقة لي به، فهذا الفيديو قام أحد الأشخاص بفبركته لكي يسيء لي أمام جمهوري، مشيرة الى أنه، وبمجرد علمها بما حدث دار بينها وبين مخرج العمل هاني جرجس فوزي اتصال، وقال لها: انه متضامن معها، وعلى كامل الاستعداد أن يقف معها أمام نقيب الموسيقيين في هذا الشأن، لافتة الى أن هذا الفيلم مر على الرقابة دون أي تعديلات أو انتقادات.. فمن أين أتوا بهذا المشهد؟

يقرر حتى الآن منع اللبنانية مروى من الغناء في مصر، حتى يتم التحقيق في هذا الفيديو الفاضح، ومنحها الفرصة للدفاع عن نفسها أمام جهات التحقيق داخل النقابة، قبل اتخاذ أي قرار والحكم عليها دون مواجهتها.

من جانب آخر، أعلنت نقابة الموسيقيين الحداد لمدة ثلاثة ايام على ارواح من فقدتهم النقابة في حادث سقوط اسانسير بأحد فنادق العجوزة والذي توفي على اثره احد اعضاء النقابة.

وشدد النقيب على انه سيتم منع تعامل الموسيقيين مع الفندق الى حين دفع جميع المستحقات سواء بالرضا او من خلال اللجوء للقضاء. واشار النقيب الى ان حالة الحداد ستستمر 3 أيام، مؤكدا انه اصدر قرارا يلزم جميع الموسيقيين بعدم العمل في جميع الملاهي الليلية لحين انتهاء الحداد.

من جانبه، أوضح الفنان ايمان البحر درويش نقيب الموسيقيين المصريين أنه اندهش عندما شاهد المطربة مروى في هذا المشهد الخارج، وتساءل باستنكار: كيف تقبل على نفسها في الأساس أن تظهر في هذا المشهد أمام كل فريق العمل؟ مشيرا الى أنه لم

# منتج «غرفة 6» يشكو ممثلة تونسية غابت عن التصوير

القاهرة ـ أ.ش.أ: حرر منتج مصري محضرا بقسم شرطة قصر النيل ضد الممثلة التونسية الشابة سناء يوسف بعد تغيبها عن تصوير فيلم «غرفة 6» بلا سبب مقنع، مما تسبب في خسارة مادية كبيرة له قدرها بنحو 350 ألف جنيه.

كما تقدم المنتج خالد صلاح كذلك بشكوى لنقابة المهن التمثيلية ضد الفنانة التونسية نتيجة للأضرار المادية والأدبية التي لحقت به بسبب رفض سناء يوسف استئناف تصوير دورها في الفيلم دون مبرر مقنع.

واتهم المنتج كذلك الممثلة التونسية بالتعنت في رد المبلغ الذي حصلت عليه على دفعتين كجزء من أجرها إضافة إلى الملابس التي قامت الشركة المنتجة للفيلم بشرائها لها لارتدائها خلال التصوير والتي تكلفت 30 ألف جنيه.

وقال المنتج ان الشركة تعاملت بشكل راق مع سناء يوسف منذ بداية التعاقد وفضلت أن يكون مقدم التعاقد 40٪ من أجرها وليس 10٪ كما هو متبع من قبل شركات الانتاج بل وظلت الشركة تحترم التعاقد المبرم بين الطرفين حتى اللحظة الأخيرة قبل أن تخل الفنانة التونسية بالتعاقد، بحسب قول المنتج.

# فنانون سوريون تعرضوا لحوادث سير في شهر واحد

جيهان عبد العظيم

عبد المنعم عمايري

منذ بداية 2012 والفنانون السوريون يتعرضون لحوادث سير واحدا تلو الآخر. لكن العناية الإلهية أنقذتهم من مصير مروع كان سيفقدهم حياتهم.

ولعل أبرز هؤلاء وأولهم عبد المنعم عمايري الذي تعرض، بحسب موقع «أنا زهرة»، لحادث أثناء عودته من بيروت إلى دمشق في الأيام الأولى من 2012، ما أدى إلى إصابته ببعض الرضوض في مناطق مختلفة من جسده، إضافة إلى تحطم السيارة التي كان يقودها.

وكانت جيهان عبد العظيم الثانية التي تعرضت هذا الشهر لحادث سير في ساحة الأمويين وسط دمشق. ما أدى إلى إصابتها ببعض الرضوض الطفيفة، إضافة إلى تحطم سيارتها. وأكدت يومها بأن العناية الإلهية ورضا والدتها الراحلة أنقذاها في هذا الحادث.

وأخيرا تعرض هادي أسود يوم السبت الماضي لحادث سير مروع، كاد يودي بحياته لولا العناية الإلهية. أثناء قيادة سيارته في أحد الشوارع المؤدية إلى مطار بيروت، حيث انقلبت السيارة وأصيب المغني السوري ببعض الرضوض في أنحاء متفرقة من جسمه.

يشار إلى أن شادي شقيق هادي كان قد تعرض أيضا لحادث سير في بيروت قبل شهر خلال قيادة دراجته النارية في أحد شوارع العاصمة اللبنانية. يومها انزلق ووقع، فأصيب ببعض الكدمات.

# تبدأ تسجيل ألبومها الجديد سوء الحظ يلاحق ميريام فارس

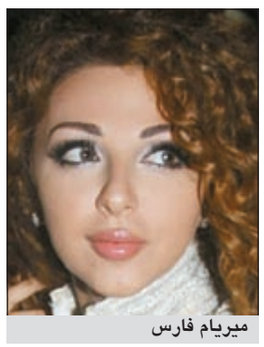
ميريام فارس

نفى طارق نور مالك قناة «القاهرة والناس» ما تردد بشأن استبعاد ميريام فارس من تقديم الجزء الثاني من الفوازير التي قدمتها في رمضان قبل الماضي، والاستعانة بدنيا سمير غانم لتقديمها بدلا منها.

وأوضح طارق، بحسب موقع «أنا زهرة»، أنه لن يقدم فوازير رمضان من الأساس هذا العام، نافيا في الوقت نفسه أن يكون قد تحدث مع الممثلة المصرية لتقديم الفوازير بدلا من ميريام، واصفا ما تردد بـ«كلام جرايد».

وأشار الى أن الظروف لا تسمح بتقديم فوازير في رمضان المقبل، مؤكدا أنه قرر تأجيلها الى رمضان 2013. أما ميريام فارس، فقد صرحت بأنها وقعت مع طارق نور بطولة الفوازير لمدة ثلاث سنوات وعرض منها الموسم الأول، وحققت وقتها مكاسب كبيرة من خلال الاعلانات التي تهافتت على «القاهرة والناس».

حتى ان الوقت المخصص للاعلانات تخطى حصة الفوازير. من جانب آخر، تستعد ميريام فارس تسجيل البومها الغنائي المصري ـ اللبناني خلال الأيام المقبلة، حيث من المقرر صدوره في اوائل الصيف القادم.

# الصغير يصارع 3 رجال للفوز بحب راقصة

سعد الصغير

يستعد المطرب الشعبي سعد الصغير لبدء تصوير فيلم «أربعة على واحدة» خلال الشهر المقبل، وتدور قصة الفيلم حول اربعة رجال مختلفين في الاتجاهات والطباع ويتصارعون على حب راقصة، حسب موقع «السينما. كوم».

والفيلم بطولة المطربة اللبنانية قمر في اولى تجاربها في مجال التمثيل، حسن حسني، سليمان عيد، ومن تأليف سيد السبكي، واخراج كريم السبكي.

# شيرين تلاحق قانونياً منتحلي شخصيتها على الـ «فيسبوك»

شيرين عبدالوهاب

نفت النجمة شيرين عبدالوهاب وجود اي صفحة لها على موقع التواصل الاجتماعي الـ «فيسبوك»، وأن كل ما يكتب على لسانها في صفحتها ليس له اي اساس من الصحة.

وأكدت شيرين لـ «اليوم السابع» المصرية انها كلفت المحامي الخاص بها ليتخذ جميع الاجراءات القانونية من اجل ملاحقة منتحلي اسمها قضائيا، وذلك بعد ان استخدام اسمها بشكل تسبب في اساءات كثيرة لها خلال الفترة الماضية.

وكانت شيرين قد طرحت ألبومها الجديد «اسأل عليا» والذي يتكون من 10 اغنيات وهي «بتحكي في ايه»، و«هتروح»، و«لو لسه باقي»، و«ده مش حبيبي»، و«والنبي لو جاني»، و«مسؤولة منك»، و«واحدة بواحدة»، و«اسأل عليا».

## Local

# Kuwait's crude oil exports to Japan hit nearly 300,000 bpd

(KUNA) -- Kuwait's crude oil exports to Japan in December stood at 9.26 million barrels, or 299,000 barrels per day (bpd), down 5.8 percent from a year earlier, the government said.

As Japan's fifth-biggest oil provider last month, Kuwait supplied 7.7 percent of the country's total crude imports, compared with 7.8 percent in the same month of 2010, the Japanese Natural Resources and Energy Agency said in a preliminary report. Kuwait's exports to Japan in the full year 2011 totaled 87.05 million barrels, or 238,000 bpd.

Japan's overall imports of crude oil went down 5.4 percent year-on-year to 3.87 million bpd for the second straight month of fall. Shipments from the Middle East shrank 7.1 percent to 3.22 million bpd, and accounted for 83.1 percent of the total, down 1.6 percentage points from the year before. Saudi Arabia seized the top spot, although imports from the kingdom declined 8.0 percent from a year earlier to 1.09 million bpd, followed by the United Arab Emirates with 888,000 bpd, up 2.9 percent. Qatar ranked third with 454,000 bpd, unchanged, and Iran became fourth with 332,000 bpd, down 5.8 percent.

Resources-poor Japan is the world's third-largest oil consumer after China and the US, and it relies on crude oil imports for about 50 percent of its energy needs.

## Fortune Telling

# Toddlers subjected to palm-reading assessments in China

(Reuters) - Several kindergartens in a province in northern China are charging parents 1,200 yuan ($190) for a palm-reading test that they claim can predict their toddlers' intelligence and potential, state news agency Xinhua said.

Many parents have flocked to palm readers for the test, used in kindergartens in northern Shanxi province and designed for children above the age of three months, the report said.

According to the company that designed the tests, Shanxi Daomeng Culture Communication Co, the reading of palms helps "determine the children's innate intelligence and potential," Xinhua reported.

In Communist Party-ruled China, a one-child policy has raised the stakes for parents who place great emphasis on educating their children in the expectation that the offspring will support them when they grow old.

Some experts, however, have dismissed the idea of the palm-reading technology.

"This technology remains unaccounted for," Xinhua quote a pediatrics expert as saying. Fortune-telling, including palm-reading, has deep roots in Chinese tradition, although China's leaders have discouraged and punished devotees of the practice which they brand superstition.

Many people, including government officials, seek geomancy masters' guidance on financial, career and personal matters and many Chinese couples go so far as to plan the timing of a child's birth to fall within auspicious times in the lunar calendar.

## Environment

# Mammals vanishing as python spreads

(UPI) -- Mammals like raccoons, opossums, rabbits and deer are vanishing from the Florida Everglades as Burmese pythons multiply, researchers said Monday. In an article published in the Proceedings of the National Academy of Sciences, the group said nocturnal road surveys along the main road in Everglades National Park show steep declines in the number of animals spotted.

In surveys between 2003 and 2011, no rabbits were observed and the number of raccoon sightings was down 99.3 percent while the number of opossums fell 98.9 percent. While there could be other reasons, the authors said pythons, constrictive snakes that can grow to be 20 feet or more in length, are the main suspects. The decline in mammal populations coincides with the spread of the snakes and is most severe in the southern Everglades, where they first became established. Water levels have changed during the years involved, but the area has otherwise been stable during the time.

The snakes are known to eat those particular mammals.

"There aren't many native mammals that pythons can't choke down," Robert N. Reed, a research wildlife biologist at the U.S. Geological Survey's Fort Collins Science Center and one of the authors of the study, told The Washington Post.

## twitter

## YouTube

@OMGFacts: YouTube users now upload over 60 hours of video per MINUTE! ---> omgf.ac/ts/ad8

## Carles Puyol

@goal_intl: Barcelona's Carles Puyol: There are no excuses for Villarreal draw: The experienced defender f... bit.ly/wQ7lDH #soccer #football

## Marc Anthony and Jennifer Lopez

@TMZ: Marc Anthony and Jennifer Lopez Getting Along Post Split bit.ly/zNBEn2

## David Beckham

@NowMag: David Beckham: I never wanted to be famous: Becks says it was all about his love of sport

## Carlos Tevez

@goal_intl: AC Milan to make one last push for Manchester City's Carlos Tevez - report: The Rossoneri will... bit.ly/zH0Jmz #soccer #football

## Kim Kardashian

@celebtrainwreck: Kim Kardashian laments failed marriage bit.ly/ywUSAD

## Spice Girls

@usweekly: The Spice Girls are reuniting for a very special performance! bit.ly/xLcuN8 Who's your favorite singer in the group?

## Analysis

# The world's year of reckoning

Why would a strong China negotiate?

Reuters – If 2011 was the year of the protestor, 2012, at least where the World Economic Forum is concerned, is the year of the reckoning. Through the events of the Arab Spring, major power vacuums have been created in countries all over the Middle East. More governments, such as Syria's, are likely to topple. But the time to start thinking about what's next for countries like Egypt is already here.

The thing is, it's coming at an inconvenient time for Western democracy. Having long held themselves as the global models for governance and economic structure, Western Europe and the U.S. have in recent years shown their warts as never before. That has opened the door for state capitalist models — like China's — to take the stage. And the simple fact that new models for how countries and economies should work are even being considered is a blow to the Western world's power and prestige. Obviously, well before the G-7 system broke down, China was already on a path of state capitalism, and that has turned out to be a successful course for that country to chart. But here's the problem: While it has led to wealth and a rise in living standards for the Chinese, it hasn't led to more democracy.

Here at Davos, and in capitals around the world, the paths countries should chart for themselves in the future is always topic A, and what we've learned over these last years is that transforming those countries and indeed the world is about a lot more than simply swapping out the players who legislate and lead.

That's why changing not just the leaders at the table but the system by which the country is governed is such a real and important goal — it reconfigures the country's "end result" trajectory. When countries like China and Russia become economically important, they of course support the models that made them powerful: strong authoritarianism and state capitalism. Specifically as China gains more and more economic power, it continues to improve its bargaining position with the West — that is, it can get away with bargaining less and less. And China's ability to eschew compromise will only grow as its position in the world continues to get stronger — so why would the Chinese negotiate about anything?

If you believe in the values of Western democracy — equality, fairness, opportunity and freedom — that's precisely why the West must rise to the occasion and continue to challenge state capitalism and press Arab Spring countries to fight for democratic institutions in their new national orders. Otherwise the fate of the West will be to represent an important but diminishing subset of the global economy — and to have almost no sway over a group of countries whose economic fortunes are on the rise.

**By Ian Bremmer**

## Love flowers

**A worker picks out roses in preparation for the upcoming Valentine's Day, at a farm in Colombia. Valentine's Day. (Reuters)**

## International

# EU bids to bury deficits, end Greek debt drama

(AFP) - EU leaders closed one chapter in the debt crisis with a German-driven treaty meant to end deficits -- then launched a race to resolve Greece's bailout woes.

European Union president Herman Van Rompuy called for a new deal with Athens "by the end of the week" on the conditions underpinning a long-delayed second bailout for Greece.

Greek Prime Minister Lucas Papademos went immediately into a post-EU summit huddle with a top official from his old employers at the European Central Bank (ECB) and senior EU officials.

"It's too early now to say we need some extra funding," Papademos said "Our goal is to avert it." In October last year, Greece was promised a second bailout of 130 billion euros ($171 billion) if it could convince private investors to write off 100 billion euros of debt.

Despite a change of government late last year, new conditions have not been met and the ECB and other national central banks or EU institutions are now being nudged to agree their own write-downs. With Greece facing a big bill for bond redemptions on March 20, EU partners are on edge amid unrelenting fears of default.

Wall Street was gripped with "renewed default concerns towards Greece and Portugal," investment analysts Charles Schwab said.

Eurozone partners' handling of Greece took a new turn at the weekend when Germany asked the other governments in the currency area to put Athens under control of EU guardians.

"There cannot be any talk of putting any nation under wardenship," said French President Nicolas Sarkozy.

"It would not be reasonable, democratic and efficient." Greece's education minister called the idea "the product of a sick imagination," and although Sweden and others showed sympathy, German Chancellor Angela Merkel did not push this plan further on this occasion.

For her, though, it is about "how Europe can help Greece accomplish the tasks given to it."

## الحرف 29

waha2waha@hotmail.com
ذعار الرشيدي

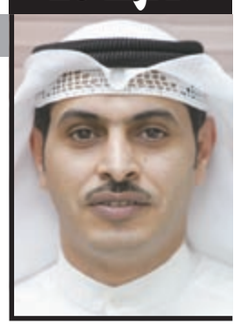

# نيوتن بين «خطأ الفعل» و«خطأ ردة الفعل»

«لكل فعل ردة فعل» قانون نيوتن الاشهر والاكثر شهرة، ينطبق تماما على ما حصل مساء اول من امس، فأبدا لا تتوقعوا ان يساء لقبيلة عريقة لها احترامها وتقديرها بل اثرها في تاريخ البلاد وان يقابل ابناؤها الاساءة التي جاءت على الهواء مباشرة ومن مرشح استمرأ شتم القبائل بتغليفها بقضية قانون الجنسية برش الورد عليه وعلى من يقف خلفه من نافذين، الآن هذا المرشح بين ايدي الجهات المختصة، ولكن هذا المرشح والذي يعلم الجميع من يدعمه_ يجب على الحكومة الا تكتفي بإحالته للتحقيق واتخاذ جميع الاجراءات التي تحمي اللحمة الوطنية التي كاد يمزقها بالمساس بقبيلة تعتبر من اصل النسيج الاجتماعي ونكن لها كل تقدير واحترام، بل على الحكومة ان تكشف جميع الاوراق وان تعاقب المتسبب بالفعل والمحرض والداعم، فنحن اليوم لسنا امام الاساءة الى قبيلة او فئة او عائلة او طائفة بل امام اساءة متعمدة لنسيج اللحمة الوطنية، نحن حتما لا نرضى المساس بعائلة المرشح ولا نرضى المساس بعائلة من يقفون وراءه، ولكننا نريد ان يقدم المرشح وداعموه الى المحاكمة بتهمة المساس بأمن البلد وفق الاجراءات القانونية التي تكفل حق الجميع، والاهم انه وفي حال شطب المرشح يجب ان يكون شطبا بحسب القانون، حتى لا يكون الشطب «مزاجيا» يمكن ان يطول مرشحين آخرين أكفاء او معارضين حقيقيين او وطنيين.

الايداعات المليونية خطأ، واقتحام قاعة عبدالله السالم خطأ، والمساس بقبيلة كريمة خطأ، وحرق المقر خطأ، ولكن علينا ان نفرق بين «خطأ الفعل» و«خطأ ردة الفعل» فالايداعات المليونية وفساد الحكومة والمساس بالقبيلة هو «خطأ فعل» واما اقتحام قاعة عبدالله السالم وحرق مقر المرشح فهو «خطأ.. ردة فعل»، وهذا لا يقوله السيد الراحل نيوتن فقط بل يقوله المنطق البسيط، فلو لم يحدث «الفعل» لما جاء «خطأ ردة الفعل»، هل تفهمون ام تريدون ان نكشف كامل اوراقكم انتم ومن يدعمكم ويمولكم بل حتى من يغض الطرف عنكم للاساءة للوطن عبر الاساءة لابنائه من أجل السلطة؟!

## نظرات

bodalal@hotmail.com
twitter@bodalal2
محمد هلال الخالدي

# ما هكذا السياسة يا وزير التربية

لم أستغرب تصريحات وزير التربية أحمد المليفي عندما اختزل مشكلة التعليم في الكويت وما آلت إليه من تدن في نسب النجاح وتلاعب بالدرجات بقوله ان هناك «أعداء» من البعثيين والبدون هم من يقف وراء ذلك. والسبب أنني أعرف تماما أن معالي الوزير لن يتمكن من الحديث عن أساس المشكلة، ولا أسبابها وبالتأكيد لن يتمكن من الحديث عن أي حلول علمية، ببساطة لأنه يعمل في كار ليس كاره، والتربية عملية فنية معقدة وكبيرة ولها تفريعات لكل منها تخصص دقيق، المناهج وطرق التدريس والتقويم والقياس وغيرها. وقد يقول قائل إن الوزير منصب سياسي ليس بالضرورة أن يكون متخصصا. لكن مثل هذا التبرير لا ينفع مع وزارة التربية بالذات، وفي الكويت بالذات أكثر، لأن الوزير «السياسي» الذي يعمل في مجال غير تخصصه سيعتمد في قراراته على ما يقوله له مساعدوه، وفي وزارة التربية هنا ندخل في صلب الموضوع وأساس المشكلة، حيث ان القيادات التربوية التي يفترض أنهم من أهل الخبرة والتخصص هم في الحقيقة غير ذلك تماما، بل إن مجلس الوكلاء المعني بصنع القرارات التي تحدد شكل النظام وآلية العمل معظمهم إداريون لا علاقة لهم بالتدريس. وإذا أضفنا إلى ذلك صراع ـ وغيرة ـ بين بعض القيادات النسائية تحديدا، فعندها ندرك لماذا وصلنا إلى هذه الحالة من التراجع.

□ □ □

وزير التربية أحمد المليفي لم يوفق على الإطلاق في تصريحاته التي أساءت إليه قبل غيره، فمن غير المعقول ولا المقبول أن يتحدث وزير التربية والتعليم عن الرسوب بهذه الطريقة ويقول للطلاب انه هو نفسه كان راسبا، فهل يريد تسويق الرسوب والفشل؟ أما قضية البعثيين فلا أعتقد أن بالإمكان مناقشتها.

## وضوح

al_belali@hotmail.com
عبدالحميد البلالي

# اتق الله في صوتك

يفهم الكثير من الناس ان الأمانة هي إرجاع الوديعة لمالكها، ويقصرون الوديعة في النواحي المادية، بينما حقيقة الأمر تدخل في الوديعة الأمور المادية والمعنوية، فالله تعالى عندما عرض الأمانة على أعظم مخلوقاته (السماوات والأرض والجبال) امتنعت عن حمل الأمانة لمعرفتها بثقلها، وصعوبتها وخطورتها، وخشيت ألا تقوم بحقها، بالرغم من انها مخلوقات صماء، وقبل بحملها الإنسان صاحب العقل دون معرفة الكثير منهم بخطورتها وأهميتها لذلك قال تعالى: (إنا عرضنا الأمانة على السماوات والأرض والجبال فأبين ان يحملنها وأشفقن منها وحملها الإنسان، إنه كان ظلوما جهولا) الأحزاب: 72، اذن فالله تعالى أطلق على كل من لا يحمل الأمانة حق حملها بالظالم الجهول.

والله تعالى قد أودع لدينا مجموعة من الودائع وأمرنا بحفظها واستعمالها فيما يريده هو لا ما يريد الإنسان «فالعقل والقلب» أمانة ومن خلالهما يختار المرء ما يرضي المالك وما وافق الشرع الذي أمر به، فعندما يختار المرء بمحض إرادته ما يغضب الخالق، أو يختار الرجل الفاسد غير المؤهل لحمل الأمانة، فقد خان الأمانة ولم يرعها حقها، وكل من يختار من يعرف انه «فاسد، ولا يصلي، ولا يقوم بحقوق الشرع» فإنه خائن للأمانة وقد تخلق بخلق المنافق الذي من صفاته «واذا اؤتمن خان».

بل ان الرسول ﷺ ينفي الإيمان لخائن الأمانة حيث ذكر في الحديث الذي رواه الإمام أحمد «لا إيمان لمن لا أمانة له».

ان اختيارك لمرشح مجلس الأمة أمانة فإذا كنت تعلم ان من تختار ليس مؤهلا ولا يخاف الله تعالى، ولا يريد شرع الله تعالى فأنت خائن للأمانة، فاتق الله في صوتك فإن الله سائلك يوم القيامة.

## فكرة

سلطان إبراهيم الخلف

# فيزياء الكم تقتحم الصف التاسع

فيزياء الكم فرع جديد من العلوم وتعتبر من أصعب فروع الفيزياء وقد انبثقت مع بداية القرن العشرين وكان فرسانها كوكبة من العلماء من أمثال ماكس بلانك الألماني صاحب (ثابت بلانك) المتناهي الصغر ونيلز بوهر الدنماركي الذي وضع أساس تركيب الذرة وولف غانغ بولي واضع (مبدأ الاستبعاد) وإيروين شرودنغر واضع معادلة شرودنغر الشهيرة التي تعامل الإلكترون على أنه موجة وليس جسيما وورنر هايسنبرغ واضع (مبدأ الريبة) وهو ليس مبدأ فلسفيا كما يتبادر إلى الذهن لكنه رياضي.

وصعوبة هذه الفيزياء يرجع إلى عسر هضم مفاهيمها لأنها لا تتفق مع الفيزياء الكلاسيكية أو ما يعرف بميكانيكا نيوتون أو مغناطيسية ماكسويل التي كانت رائجة حتى نهاية القرن التاسع عشر. قال عن فيزياء الكم العالم الألماني الشهير أينشتاين صاحب النظرية النسبية: (إنها ببساطة تتعارض مع البديهة) ورفض المشاركة في ترسيخ قواعدها عندما طلب منه ذلك لعدم إيمانه بها وقال مبررا ذلك: «إن الله لا يلعب النرد مع الكون» لأن فيزياء الكم تعتمد مبدأ الاحتمال بدرجة كبيرة وتتعارض مع مبدأ اليقين. عرضت هذه المقدمة لإعطاء فكرة سريعة عن فيزياء الكم لكن ما أريد قوله أن كتاب العلوم للصف التاسع (الجزء الأول) يتضمن فصلا تحت عنوان «البنية الإلكترونية» حيث يتطرق إلى بنية الذرة وأعداد الكم الأربعة المتعلقة بالذرة ومداراتها الإلكترونية وهي مفاهيم مرتبطة بفيزياء الكم فإذا استثنينا منها عدد الكم الرئيسي الذي يحدد رقم مدار الإلكترون حول النواة وهو أبسطها فإنه من الصعب على طالب أو طالبة في هذه المرحلة فهم أعداد الكم الأخرى وهي عدد الكم الثانوي أو عدد الكم المغناطيسي أو عدد الكم المغزلي كما يصعب تصور أفلاك الإلكترونات وأشكالها ذات الأبعاد الثلاثية في المستويات الثانوية وما يرتبط بها من قيم كمية موجبة أو سالبة كما هي معروضة في الكتاب في صورة جداول.

وباختصار إنها طلاسم بالنسبة لطالب أو طالبة في هذه المرحلة الدراسية المبكرة وأكاد أجزم أن المعلم العارف يلاقي العنت في شرح معنى هذه الأعداد كما لاقيت أنا العنت في شرحها لابني فما بالك بالمعلم الذي لم يستوعب فهم مضمونها وأظن أنهم الغالبية؟! وباختصار فإن أعداد الكم هذه تدرس في فيزياء المرحلة الجامعية بعد استيعاب مقررات الفيزياء المسبقة التي تتضمن قوانين الحركة والمغناطيسية أي بعد أن يحصل الطالب الجامعي على خلفية علمية تساعده في هضم واستيعاب أعداد الكم الذرية، فأين إدارة تطوير المناهج من هذه الحقيقة؟ وأين المعايير العلمية في تأليف الكتب المدرسية؟ أم أن مسألة التأليف لديها لا تعدو كونها تشكيل لجنة وانتهاج طريقة القص واللزق في ملء صفحات الكتب المؤلفة؟

أقترح على إدارة تطوير المناهج المبادرة فورا شطب هذا الفصل من الكتاب والاستعانة بالمتخصصين في غربلة كتب العلوم جميعها والإشراف على تأليف الكتب الدراسية فالطالب بحاجة إلى كتاب صديق يقبل على قراءته بسعادة ويستوعب معلوماته ببساطة وليس كتابا عسيرا على الفهم ينفر الطالب منه ويشعر منه بالغثيان، وما نتائج الثانوية المخيبة للآمال نهاية الفصل الحالي وما أثير من لغط حول أسئلة مادتي الفيزياء والرياضيات إلا مؤشر على ما ذكرناه من افتقار في إعداد مناهج علمية تناسب الطالب في مرحلته العمرية وعلى المسؤولين وعلى رأسهم وزير التربية تدارك الأمر قبل استفحاله وقبل أن ينحدر بأبنائنا التعليم إلى القاع كما انحدر بهم قبل ذلك في تجربة نظام المقررات الذي فشلت وزارة التربية في تطبيقه.

## زاوية سقاية

sh_aljiran@windowslive.com ـ twitter @shaika_a
شيخة أحمد الجيران

# أنت الحكم!

قد أبخس حق الفكر الجديد إن كتبت في الانتخابات واستمررت في الكتابة عنها، والتعليق عليها، وقد أبخس حق الكويت إن صرفت عنها النظر في أوج حاجتها، في هذه الانتخابات البديعة المريعة، ولذا سأسلك مسلك المقالين في الموطن الواحد لعلي بذلك أحترم مواليد الأفكار وأصون كويتي الحبيبة.

لم أكتب منذ فترة عن العلاقات الاجتماعية، وكم الأشخاص الذين نقابلهم في حياتنا ولايزالون عالقين في ذاكرتنا الوجدانية العقلية، بحسب إضافاتهم إن كانت أفكارا أو مشاعر طيبة. حينما نفند تراكيب الشخص نجده يمثل عقلا وأفكارا قلبا ومشاعر، شخصية وطباعا، ومن هنا يستحيل علينا أن نجسد ونبالغ في تحديد الشخص المطلوب والفرد المثالي وكأنه في رسم الخدمة والطلب كشراء سيارة بكامل المواصفات.

يؤسفني أننا تعلمنا صفات للصديق وصفات للقائد وصفات للنائب، نحفظها عن ظهر قلب إلا أننا عجزنا نحن ـ الحفاظ ـ عن أن نفهم تلك الصفات سلوكيا، كيف تتكون؟ كيف نغرسها؟ وكيف نعززها؟ إن الصديق حينما نظفر به، وإن القائد حينما يتحرك، وإن النائب حينما يأتي تستبين لنا تراكيب الإنسان التي تنفصل عن بعضها بالتحليل، غير أنها متصلة متكاملة بالرؤية الشمولية لهذا الشخص. ومن هنا نتساءل بأي تفصيل نحكم على هذا الفرد؟

جواب هذا السؤال يطول، لأن الحكم على الأفراد أمر مستمر مادمنا نلتقي بأناس ونودع آخرين، وبما أن لكل شخص حقا في تغيير نفسه، فليس بوسعنا الاحتفاظ بصورة واحدة وانطباع أزلي تجاه هذا الشخص الذي قد يحاول أن يتغير، هناك أمور فيصيلة تختصر لي طريق التعرف على الشخص، من وجهة نظري وبحكم طبيعتي وشخصيتي أراها تكمن في سلامه مع نفسه، على ألا يكون صعب المراس يحب الصراع، هذا من جانب نفسي أما من جانب عقلاني فطريقة التفكير أهم من الأفكار بذاتها، ذلك لأن طريقة تفكيره أوصلته للأفكار التي يؤمن بها، كخبرة شخصية حاولت تغيير طريقة التفكير وإذ بالاتفاق يجري بين الطرفين.

رائع أن نبقي الأحكام مرنة على الأفراد في علاقاتنا العملية منها والاجتماعية، ورائع أن نحاول زرع السلام في نفوس من نحب، نمضي في طريق إصلاح الأفراد وحتما سيصلح البلد.

## محلك سر

atach_hoti@hotmail.com
د.نرمين الحوطي

# أصواتكم أمانة

لا لكل صوت يعلو في فضاء الأكاذيب، غدا ستدوي أصواتكم في قبة عبدالله السالم فلتكن أصواتكم أمانة على الكويت وشعبها، بقينا شهرا مع حملات انتخابية وتصريحات إعلامية كنا نسمعها أو نشاهدها أو نقرأها ولكن السؤال هنا: غدا من منهم يستحق صوت شعب الكويت؟ شهرا ونحن نسمع من البعض الأكاذيب من الوعود، والبعض الآخر كانت حملاته مجرد تعظيم لحكومات سابقة، وبين هذا وذاك غدا لابد أن نحكم عقولنا قبل أي شيء آخر، لنمنح أصواتنا لمن يريد بالفعل أن يرتقي بالكويت وشعبها، صوتنا يعطى لمن يخدم الكويت وشعبها بل لابد أن يكون نائبنا الجديد له ثقافة دستورية ويكون مطلعا على تشريعات قوانينه أيضا، لا لإعطاء الصوت لنائب يعمل من أجل فرد وليس للشعب، فعلى سبيل المثال لا الحصر لنموذج مرفوض في مجلسنا القادم: النائب «السكرة» الذي كانت حملته الانتخابية مجرد تهليل وتعظيم لحكومات سابقة وتنزيل من دور الحكومة تجاه أبنائها والتعظيم لجهات أخرى عندما صرح بأن الكويت تقاعست في علاج أبنائها وأنه لولا «فلان «أعطاه آلاف الدنانير لعلاج الكويتيين في الخارج «مع أن المعروف عن ذلك النائب انه مو مخلي دائرة حكومية للعلاج إلا ومسفر جماعته على حسابهم وبعدين يقول ان الديرة نست عيالها.. شعوب».

لا للمرشح الذي يسعى للوساطة فنائبنا «السكرة» كان له قريب حديث التخرج وبواسطته في الجهات التعليمية التي مازالت إلى الآن موجودة منحه منصبا لا يستحقه علميا ولا عمليا «لا وأزيدكم من الشعر بيتا أثناء حملته، نائبنا «السكرة» يوميا دوام في التعليم ما أدري وين عنه لجنة شراء الأصوات أهو والمسؤول».

لا للناخب الذي لا يدلي بصوته تحت قبة عبدالله السالم بالرفض أو القبول إلا بموافقة الجهات الخارجية أو الداخلية «يا سكرة شو انت بتعمل بلسان الشعب ولا بلسان مين؟». تلك بعض المساوئ التي لابد أن نضعها بعين الاعتبار عندما نقوم غدا باختيار مرشحينا وأن نبتعد عن تلك النماذج لأنهم بالفعل فساد لابد أن نقضي عليه ولا نجعله يتفشى في مجتمعنا فليكن اختيارنا غدا لنائب الأمة وليس لنائب الفرد.

● **كلمة وما تنرد**: نتذكر قول الشاعر:

نعيب زماننا والعيب فينا
وما لزماننا عيب سوانا

الأنباء
الاربعاء 1 فبراير 2012

# اسماء 1464 خريجاً وخريجة في جامعة الكويت للفصل الدراسي الأول

أعلنت مديرة ادارة شؤون الخريجين في عمادة القبول والتسجيل بجامعة الكويت فاطمة العميري أن جامعة الكويت اعتمدت تخريج 1464 طالبا وطالبة في نهاية الفصل الدراسي الأول 2012/2011.

وقالت العميري في تصريح صحافي امس ان عمادة القبول والتسجيل ستقوم خلال الفترة من 1 الى 9 فبراير الجاري بتوزيع كشوف الدرجات النهائية لجميع هؤلاء الخريجين وكذلك شهادات لمن يهمه الأمر التي يحتاجونها لمراجعة الجهات المختلفة للحصول على وظيفة أو للاستمرار في متابعة دراساتهم العليا.

وأشارت الى ان انجاز عملية اصدار كشوف الدرجات وشهادات الخريجين سيتم في وقت قصير يقل عن أسبوعين من تاريخ انتهاء الفصل الأول واحتساب المعدل العام للتخرج وذلك حرصا على مصلحة الخريجين.

وأوضحت العميري أنه يمكن للطلبة مراجعة مكتب الاستقبال بعمادة القبول والتسجيل خلال ساعات الدوام الرسمي لتسلم شهادات تخرجهم مصطحبين معهم البطاقة المدنية واخلاء الطرف المطلوب.

## الآداب

● أسيل سامي حسن محمد ناصر البلوشي
● ابراهيم ابولوحجي علم اليقين
● احمد عبدالنبي محمد صالح حسين المشموم
● احمد فيصل حسين علي جديع ابا الصافي
● اسماء سعد حسين محمد فهد بن حسين
● الهنوف سعد صفوق محمد معلث خلف المطيري
● امل محسن فرحان علي مطلق الشمري
● امل محمد مسفر محمد العجمي
● انوار جاسم حسن مراد مهران
● ايمان محمد علي أمان
● بدرية خالد ربيعه شاهين الربيعه
● بدرية سعد مرزوق الرشيدي
● بدرية ناشي صايل نمران المطيري
● بدرية ناصر الشطي
● بسام يونس ملا سعيد عوض
● بشاير سيف احمد عبدالله سيف القطان
● بشاير نزال سرحان حسن العنزي
● بشاير هاني عبدالرزاق عبدالله حمد العسعوسي
● بنت الهدي مجيد بحراني
● جاسم بيان يعقوب يوسف حسين خلفان الخلفان
● جاسم محمد جاسم سالم المخلف
● جاسم محمد علي عبدالله الكندري
● حبيب حيدر حبيب محمد علي موسى الصفار
● حسن محمد علي فرهود مانع العجمي
● حسين علي حبيب علي حسن علي عرب
● حلا فيصل حجي يوسف الحجي
● حنان فالح حمد سيف مبارك عبيد النفيشان العازمي
● خالد وليد عبدالوهاب عبدالعزيز سعد الخراز
● خدي امبوب
● خديجة محمد صالح نجف حيدر عبدالله بهمن
● خلود مطر زايد الفضلي
● خلود يوسف احمد عبدالامير العلي
● دانا حسن سويد
● دلال خالد علي جاسم محمد المبارك
● دلال عادل حمد عبدالسيد محمد عبدالله الشطي
● دلال عبدالله مانع حمد مبارك العجمي
● دلال فؤاد حسين علي عبدالعزيز دشتي
● دلال مساعد مشجر فرحان دلبوح السعيدي
● دلال يوسف راشد سالم عبدالله العويشير
● دينا عبدالسلام يوسف عبدالسلام
● ذهيبه عناد رمضان الشمري
● ريم حمود حسن سعد المطيري
● زهراء عبدالرسول عبدالله عبدالرسول صنقور الدريس
● زهراء علي عبدالله محمد علي
● زينب رجب علي رجب حسن
● سارة حسين مطر احمد رجب
● سارة ابراهيم عبدالغفور عبدالله العوضي
● سارة جاسم محمد حبيب حسن البدر
● سارة عادل محمد خليفه علي الطراروه
● سارة عبدالله احمد منديل الفيحان
● سارة مساعد راشد داود العبدالله
● سارة نجم عبدالله مال الله حسن
● سعد لافي سعد ناصر سعيد شريده العازمي
● سعود عبدالرحمن عبدالله عيسى أحمد الهولي
● سليمان ابراهيم سليمان عبدالعزيز محمد الدعيج
● سليمان عبدالله عبدالامير يوسف سالم النصار
● سليمان يوسف خاطر حسن الصوري
● شهد محمد عبدالله عبدالكريم المنيس
● شيخة عبدالعزيز عبدالرزاق جسار الجسار
● شيماء حسن نزاد طاهري
● شيماء شاكر محمد رضا حجي نصير محمد رضا
● ضحى محمد حسن عبدالرحمن ابراهيم الانصاري
● ضحى نبيل محمد علي يوسف الهولي
● طارق نوري محمد علي يوسف الهولي
● عائشة حامد عبدالصمد محمود محمد بوشهري
● عادل خالد عبدالله مشاري ابراهيم السمحان
● عالية عبدالله فهد عبدالعزيز المسعود
● عبدالرحمن وليد عبدالله علي الصانع
● عبدالسلام فرحان غاطي عمير الرشيدي
● عبدالعزيز يحيي محمد صفر حسين اسماعيل
● عبداللطيف خلف محمد خلف محمد الدربيان
● عبداللطيف عادل عبدالعزيز صالح النمش
● عبدالله توفيق تركي مل الله رجب
● عبدالله فيصل عبدالغزيز سعود المسلم
● عبدالله فيصل محمد احمد محمد ملك
● عبدالمحسن رشيد علي محمد عبدالرحمن عبدالجادر
● عبدالواسع عبدالصبور
● عثمان جمال محمد حسن عبدالرحيم الزنكي
● عذاري سعد عامر مسلم العجمي
● علي ابراهيم احمد علي الابراهيم
● علي خالد علي يوسف حسين المرهون
● علي راشد احمد علي الحقان
● عوض مثال شجاع سالم المطيري
● غدير محمد خضير محمد الفرج
● فاطمة عبدالعزيز حمود فهد عثمان الدباسي
● فجر يوسف راشد مرزوق زيد الجويدان
● فلاح فدغوش حميدي ريكان الهاجري
● فهد عبدالرحمن عطيه عيد صغير
● لالا هدي سيدي محمد
● لطيفة خالد عبدالرحمن احمد عبدالله الدويسان
● لولوة محمد إبراهيم حسن بوعركي
● ماجد حمد سالم صويان مذخر
● محمد امين عبدالله محمد العوضي
● محمد حبيب زهير عبدالهادي حجي المحميد
● محمد حسين غلوم رضا البلوشي
● محمد عبدالواحد عبدالله حسين علي الصيرفي
● محمد مشاري عبدالكريم حسن عبدالكريم مقامس
● محمد نعيم عبدالواحد المطرود
● محمود محمد عبدالجبار محمد فرج
● مريم حسن عباس حسن ابل منصوري
● مريم علي خسروي
● مريم محسن جاسم عيد عمر
● مريم وليد محمد ربيعه سيف المنصور
● مساعد صالح عبدحاجي محمد حسين العوضي
● مشاري عدنان منصور يوسف مبارك المضاحكه
● مصطفى صالح مهدي حسن صالح بوعباس
● منال جمال خالد حمد محمد بوحمد
● مناير حمد جراح عمر درباس العمر
● منيرة جاسم عبدالرحمن عبدالله العلي
● منيرة عادل يوسف عيسى احمد العيد
● منيرة منصور محمد المطوع
● مها عبدالحميد علي ياسين الغربللي
● مي حمد جاسم محمد حمد العنجري
● مي زيد خلف جعيلان الفضلي
● مي صلاح عوده العنزي
● مي عبدالهادي عبدالرزاق يوسف حسين العطار
● نادية براك ملفي سعود زويد العازمي
● ناصر بدر ناصر جمعه فهد الحسينان
● نايف بندر عبدالله مزيد صنيتان البرازي
● نواف ارشيد منديل ضيف الله القحص
● نواف عبدالله جمعان عمر رحيل العازمي
● نورة جاسر علي مجلاد المطيري
● نورة ضحوي محمد ضحوي خزمه الهاملي
● نوقه محمد هويج ناصر العجمي
● هبة راشد صقر مبارك سويد الهيم
● هيا خالد ابراهيم سعيد علي البديوي
● ياسمين فوزي سليمان عبدالعزيز عبدالله الفوزان
● يحيى عوض منهل محمد العنزي
● يوسف طارق يوسف محمد المنيس

## التربية

● أحمد طارق خالد مال الله ابراهيم مال الله
● أحمد محمد أحمد محمد عبدالله علي مراد
● أزهار صادق غفوري
● أسرار مسلم فلاح علي حزام الميع
● أسماء عبدالحكيم سليمان عبدالعزيز ناصر الصقعبي
● أسيل مصلح فريح العنزي
● آلاء مساعد ربح منهل محمد العنزي
● أماني جازع غويزي عويد المطيري
● أماني شخير راشد رشيد دبيس المطيري
● أماني يقضان نهار جاسم ثقيل الشمري
● أمل فهد مبارك الرجا المعصب
● آمنه حيدر خضير حيدر حسين دنبوه
● أنفال عبدالوهاب وارد سمير عبدالوهاب العنزي
● أنفال محمد عايد سمير عشيران العنزي
● أنوار عبدالهادي سيف مزيد عواد عليان البذالي
● أنوار عيد مبارك عويض مبارك الصابري
● أنوار نشمي مبارك سالم بوهدلك الرشيدي
● ابتسام حمود عايض علي مطلق سلطان
● ابرار أحمد خليفه عيد فهد الهيلع
● ابرار حجي فالح عبدالله محمد البادي
● ابرار سالم مضحي دخنان فالح الغريبه
● ابرار لافي عبدالله لافي جمعان النومس
● اسراء احمد مكري الشمري
● اسماء مزيد ناصر هجاج لحيان العازمي
● افراح جاسر محمد جاسر المطيري
● افراح جاسم مساعد الخميس
● افراح طلق ضيدان خلف طلق العارضي
● افراح لايذ شاهر الظفيري
● افراح مصري سعيد حريل العجمي
● الجازي راكان حزام نايف العجمي
● الدانة حمد محمد عواد مذيرعان العجمي
● الطاف جاسم صجم صخي شرهان الشمري
● العنود علي محمد فاضل المري
● المها ذياب محمد بردي ذياب الديحاني
● امثال جابر تركي عبدالله غازي العازمي
● امثال جزا جابر راشد الرشيدي
● امل محمد عتيج مطلق عتيج العازمي
● امنة سعد عقاب نزال محمد الهاجري
● أميمة فيصل داود بلال فيروز الفيلكاوي
● انفال هادي مدلول عايد ذهب الشمري
● انوار بدر محمد زيد خميس العدواني
● انوار شاهر زامل كريدي دخيل الله العازمي
● انوار ضاحي فاطم المطيري
● انوار طليحان سمار محيي المطيري
● اوضاح فهد عصري عشوي مفضي العنزي
● ايمان احمد عبدالله علي اسماعيل الجزاف
● ايمان علي جمعه علي عبدالله
● بدرية سعود منير العجمي
● بدرية فقعان راشد عويتان العازمي
● بدرية فلاح مطلق علي المطيري
● بدرية مهدي يتيم الظفيري
● بدرية يوسف عبدالعزيز محمد عبدالعزيز الحوقل
● بدور بهيشان غازي نوار بهش العتيبي
● بدور سعد فهيد محمد ناصر الحريتي
● بدور عباس أحمد موسى علي النجاده
● بسمة باتل عبدالله شريده حسين المعصب
● بشاير بطاح مطلق بطاح عبدالله المطيري
● بشاير بطي مهلي مبارك كبيل الرشيدي
● بشاير ريكان محمد سعد مبارك الهوشه
● بشاير صقر حسن كطافه
● بشاير علي حمد سالم شنيتر العازمي
● بشاير مفرح محمد جديع داهوم الهاجري
● بشري نواف علي ساري محمد المطيري
● تهاني ابراهيم الحمد
● تهاني عبدالله مناع مشخص
● ثامره عيد نهار المطيري
● جدايل سلطان نشمي خلف مزيد الضفيري
● جمانه أحمد عبدالصمد محمد حسن دشتي
● جمانه حسن غلوم قاسم محمد حسن محمد حسين
● جمانه محمد أحمد محمد عبدالله روح الدين
● جميلة سليمان عبدالله سالم الوليد
● جميلة عويد عيد ميزر عيد ملوح العازمي
● جنان محمد حمزه عباس غلوم علي
● جواهر غالب دليم محمد الدوسري
● جيهان سعد مشعل نجم عيد العتيبي
● حسن أحمد حسن محمد حسن الشواف
● حسين احمد حسين احمد حسن كنكوني
● حسين الياس خضير عباس علي يتيم
● حسين صالح عبدالرسول ياسين حاجي ملا يوسف
● حصة خالد عبدالله مطيران القراش العازمي
● حصة شعيل مزعل الظفيري
● حصة غازي محمد أحمد عبدالله الياقوت
● حصة فلاح فهاد عماش المتلقم العجمي
● حصة فهيد ضيف الله معزي المطيري
● حصة ناصر مطلق ماطر رشيد العتيبي
● حلا عبدالله خالد ناصر صنيتان الزعبي
● حليمه سعيد سلطان سعيد بوفرح
● حليمه محمد علي حاج مراد حسن الكندري
● حنان سعد صالح الناصر الصقعبي
● حوراء بدر يعقوب غلوم حاجيه الصفار
● حوراء صالح يوسف أحمد حجي المطوع
● خالد سعد جحيش سيف صعنون الرشيدي
● خزنه بندر محمد عبيد الهاجري
● خلده مريس هاضل علي سعد فالح العازمي
● خلود حسن عبدالرزاق علي حسن القطان
● خلود حمد فرحان حمد براك العازمي
● خلود ذيب سليمان سمير العتيبي
● خلود سليمان عواض سليمان المطيري
● خلود عقاب رباح كميخ رباح المطيري
● خلود فرج محمد الخالدي
● خلود ناصر هيدان سمير سالم الشمري
● دانة صالح محمد حباب باتل الرشيدي
● دانة عيد محمد غنيم الشهري الرشيدي
● دعاء عادل عبدالنبي غلوم حسن ابراهيم
● دلال أيوب غلوم محمد حسين البلوشي
● دلال بدر عبدالله مطر عبدالله
● دلال خالد صقر الخرينج الرشيدي
● دلال سعد روباج عبدالهادي مرزوق القرشي العازمي
● دلال عبدالله حاضر فهد ابراهيم السبيعي
● دلال فاضل عباس خضير مطلب كرم
● دلال فرحان عبدالله فهد حسين العازمي
● دلال محمد فهد شارع سعد العجمي
● دليل بجاد مشهور طعيس السعيدي
● ديما خليفه علي محمد زيد الصقعبي
● ديمه مفرج مطر عبدالرحمن مرزوق عبدالله العتيبي
● ذكريات عبدالله مطلق مرزوق عبيد المطيري
● رحاب أحمد طاهر يوسف علي نقي
● رحاب هليم بقان الشمري
● رقيه عثمان محمد يوسف محمد حسين
● رهام خالد سالم حمد سلطان المجرن
● روان تركي موهج حامد حمدي الشلاحي
● روان محمد سعد سيف حمد المحيني العنزي
● ريم بندر حمود نعيس هادي الديحاني
● ريم جابر جلال الحربي
● ريم خالد سالم سعود الشريع العازمي
● ريم راشد زويد مزيد المطيري
● ريم سالم محمد عشق عاطف سعيد العجمي
● ريم عيد ثفنان عيد ثفنان العجمي
● ريم محمد حسين ناصر علي الشقيح
● زمزم مالح عبار عوض
● زينب خالد نايف سعيد محمد الشتيلي
● زينب سامي محمد عبدالله عبدالرسول القلاف
● زينب عبدالله مساعد العطروزي
● سارة الحميدي محمد الرشيدي
● سارة جهاد عطاره
● سارة حمود شايم عالي محمد العازمي
● سارة خالد شليويح عايض شلاح المطيري
● سارة سعد تيعان نافل البغيلي الرشيدي
● سارة سلمان صالح مهاوش سلمان
● سارة شويش ارميح سالم المطيري
● سارة عبدالله راشد رويشد الحربي
● سارة علي رابح الرشيدي
● سارة عوينان حميدي ناصر الهياف العدواني
● سارة عياده عبيد دلي العياده الشمري
● سارة فهيد شاجع فهيد محمد الويف العجمي
● سارة مبارك باتل جاسر الفارس المعصب
● سارة مبارك قلاح قنيفذ جفيدان
● سارة ناصر غلام كيهانيان
● سارة يوسف فالح بن كليب بن مسلم
● سامية خلف معيوف عبدالرزاق سعدون الهندال
● سعاد سعد عوض لافي العازمي
● سلمي عيسى عبدالله عيسى احمد الانصاري
● سندس احمد ملا زايد سعيد
● سهام دهام عيفان ليلى ناقل الصليلي
● شاهه داهي ليلى نزال راضي الفضلي
● شعيع رفاعي عبدالله المطيري
● شهد بندر سعيد سعد سليمان سمير العتيبي
● شهد وليد عبدالرحمن عبداللطيف العبداللطيف الدعي
● شيخة وليد خالد الربيع
● شيخة حجاج حمود زهران معيض العازمي
● صافية الحميدي علوش محمد الهاجري
● عائشة راشد زيد راشد مكمخ
● عائشة سعد عوض غنيم الجويسري العازمي
● عائشة سعدون مناحي الظفيري
● عائشة عبدالرحمن عبدالله ابراهيم فهد السمحان
● عائشة عبدالله عبدالرحمن محمد أحمد كندري
● عائشة عبدالمحسن عبداللطيف عبدالعزيز الخراز
● عائشة ناصر مضحي صلاح الرشيدي
● عالية جمال هاضل سالم هاضل الجلاوي
● عالية علي مطلق نهار مطلق المطيري
● عايشه حمود عيد عسكر جامع الرشيدي
● عبدالعزيز صبيح عبدالله أحمد سلطان بوفتين
● عبدالعزيز خيرالله ماضي صبر حمزه
● عبدالله ناصر عبدالله علي شاكر العوضي
● عبدالله نجم عبدالله جابر سهيل المطيري
● عبير مضحي مبارك هاضل مجبل الجلاوي
● عبير مناور عواد بطي العازمي
● عذاري نقاء سعد طلق عواض فاطم الشلاحي
● عنود سريع سعد حضرم الهاجري
● عنود عويد عوده الشمري
● عهد فهد ضيدان خلف طلق العارضي
● عهد ناصر سند عويض عيد الديحاني
● عهود فلاح مرزوق العفتان
● عهود محمد زيد مبرك الشتلي العازمي
● غدير جدعان بشير مناحي العدواني
● غدير مبارك سعود حنيتر سعود العازمي
● غنيمة سلمان نصار سليمان اعويش
● غنيمة عادل سالم محمود عبدالرزاق المحمود
● فاطمة محمد ضيف الله محمد شفا العنزي
● فاطمة مطلق الطرقي مطلق طامي الرشيدي
● فاطمة ناصر احمد عيسى احمد معرفي
● فاطمة ابراهيم حسين عبدالله القطان
● فاطمة احمد محمد غلوم علي
● فاطمة بدر ضايف فرج عبدالله نجم
● فاطمة بدر عبدالرحمن فهد سالم الحمدان
● فاطمة حماد شارع عبدالرزاق العلي اللهو
● فاطمة حمد عبدالله يوسف أحمد الكندري
● فاطمة حمد مطلق جعيلان ادحيان العازمي
● فاطمة سعد مجبل سعدون سالم الكريش الطشه
● فاطمة سعود عبدالعزيز شهاب احمد الدوب
● فاطمة صالح راشد الروشدية
● فاطمة صالح فريج علي الفريج
● فاطمة عبدالله صالح علي وني راشد الفقعان
● فاطمة عيد سالم غريب العازمي
● فاطمة فاضل محمد حسن حسين عسكر
● فاطمة محمد مسعود الزوين
● فاطمة ناصر ذياب ناصر
● فايد بدر شطي مزعل الفضلي
● فجر حمد حمود محمد خريص الديحاني
● فجر عوض عايد عوض بطي الرشيدي
● فجر فيحان خصيوي العازمي
● فجر محمد ضويحي دغش فهيد المطيري
● فجر محمد عواض محارب مرزوق الديحاني
● فجر مطلق غالي مطلق راشد الفرحان
● فجر ناجي عثمان ابراهيم قشاط عمر
● فرح ناصر خالد نزال رشيد المعصب
● فهد مطلق صياح الحسيني
● فوزيه دبيس متعب الشمري
● قمر سالم بشيت مليح محارب الجميلي
● كوثر جمال مطني غضبان مهنا الفضلي
● لطيفة فهاد زنيفر محسن حرفش العجمي
● لطيفة حمود معدي الرشيدي
● لطيفة عوض عبدالله خلف ساير الحربي
● لولوة حسن حسين العبسي
● ليلى علي عبدالحسين حاجيه مظفر
● ليلى محمد فهد سعد العتيبي
● ليلى مرشد محمد صالح المرشد
● ماجد حجاب شلاش عبدالضايع
● محمد هادي محمد عبدالله عازب العجمي
● مرام منصور راشد منصور فالح البربر
● مرام ناصر عبدالرحمن سليمان الفرهود
● مرزوقه ابراهيم عاصي سيف فهد الميع
● مريم جليل مختار حسين محمد علي
● مريم حسين علي حسين فرج المانع
● مريم خليفه بدر خليفه المنصور العرفج
● مريم سليمان عبدالحسين علي البلوشي
● مريم عيد مناور الرشيدي
● مريم فيصل علي حسن محمد شمس الدين
● مريم محمد عيسى حسن عبدالحسين عباس الموسوي
● مريم محمود رفاعي احمد عنبر الرفاعي
● مريم مزعل عبدالله مزعل عبدالله
● مريم مطلق محمد الأفنيس المطيري
● مريم مهل عبيد عبدالله تركي الرشيدي
● مريم ناصر مطلق فهد العازمي
● مزنه محمد سعد ردعان العازمي
● مشاعل راضي عويد هلال خلف العنزي
● مشاعل عبدالله محمد العنزي
● مشعل عواد هجاج العازمي
● مضاوي فالح ناصر فالح القحطاني
● معالي بنت كريم بن جابر الظفيري
● معالي كامل تركي صعب سالم
● معالي محمد معيكل محمد منيخر العجمي
● معالي ناصر محمد عبدالهادي شريفه الحياني
● مفلح فالح مفلح العازمي
● منار محسن محمد مشعان المطيري
● منار ملفي مطلق محمد قبلان المطيري
● منال دحيم فايد الرشيدي
● منال طلق فلاح سعود الطرفي العازمي
● منال عبدالحميد شهربان حسن علي
● منال غازي عايد عقله الحميدي المطيري
● منال كريم صويان مطلق الفضلي
● منال لافي هجاج مبارك داهوم العازمي
● منال ناصر شوردي فاهد بداح الهاجري
● منى ابراهيم احمد
● منى سعد فالح دبيس الرشيدي
● منى سلمان عايد ريكان مفرح الجنفاوي
● منى نايف عايش المطيري
● منيرة سامي جاسم أحمد ذكر الله
● منيرة عماش فهاد عماش المتلقم العجمي
● منيرة عيد محمد مزيد هلال العتيبي
● مها حمود محمد فهيد الرشيدي
● مها سعد رجا مطلق وطيد العازمي
● مها سعد عزيز غازي هادي الرشيدي
● مها سعيد سعيد مطبوخ الهاجري
● موضي أحمد جاسم محمد الساعي
● مي عبدالله غازي شلاح عايض المطيري
● ميثه عبداللطيف جاسم نجم عبدالله النجم
● ميسه علي أحمد الأسماعيلي
● نجلاء عبدالله فهد هدمول العدواني
● نجم حمد مبارك غضبان العجاجي الفضلي
● نجود فهد ابراهيم خلف ابراهيم الحسين
● ندى خليل حسن عنيني
● ندى علي شداد علي الوتيد
● نرجس اسماعيل رضا عبدالهادي عبدالله
● نهاد مبارك حمود ناصر امان
● نوال نايف عايد سمرا دهام المطيري
● نورة حسين محمد عايد موسى الشمري
● نورة حمود علي غنيم المطيري
● نورة راشد فارس ناصر الحشار
● نورة عبدالعزيز عبدالله بردي ذياب المطيري
● نورة عبداللطيف عراك الشمري
● نورة عبدالله راشد هادي العجمي
● نورة عبدالله معيكل محمد منيخر العجمي
● نورة عيد مانع رميش مانع
● نورة مساعد محمد الضامر
● نورة ناصر مشعان سيف حصين الهاجري
● نوف راشد محمد عايد سالم المحجان
● نوف رضاء عياده التمياط
● نوف عبدالله محسن جميعان شاهر الحربي
● نوف عبدالله مشعل اسود سلامه العنزي
● نوف محسن مبارك احفيظ خالد العجمي
● نوف محمد عبدالكريم مطلق دليل المطيري
● نوف مناحي خلف جعيلان المضحي الفضلي
● هاجر سعود عبدالله حسين حطاب المطيري
● هاجر وليد محمد يوسف محمد حسين
● هبة خالد جاسم عبدالرحمن محمد المحيطيب
● هبة ناجي محمد عبدالعزيز المهنا
● هداية خالد عبدالرحمن محمد أحمد الكندري
● هدي سعود عبدالله سعود مطلق المحجان
● هدي مبارك جليمه محمد مرزوق السليماني
● هديل خالد راشد حمود شريده الشحومي
● هديل راشد حمد جاسم الحمد البصري
● هديل عبدالستار جبار
● هديل علي عيد شلهوب نابي البحيري العازمي
● هديل فوزي جاسم محمد عبدالعزيز القطان
● هنادي علي حسين سعد ثويني الثويني
● هنوف خالد عبدالله منشد ظاهر العدواني
● هنوف عبدالله متعب بنيه متعب الخرينج
● هيا سليمان عبدالوهاب سليمان الحمد الوقيان
● وسميه فلاح عبدالله غريب وطين العازمي
● وضحا دخيل فالح نهيتان العتيبي
● وضحه فلاح مطلق علي المطيري
● وضحى عليش عبدالله العجمي
● ولاء فوزي بدر عبداللطيف فهد الفوزان
● يحيي سالم غنيم عبدالله السالم
● يوسف نبيل يوسف عيسى احمد العيد
● يوسف محمد عبدالعزيز محمد عبدالعزيز السعران

## الشريعة والدراسات الإسلامية

● أبوبكر سودوغو
● أحمد عبدالله خليل ابراهيم احمد الانصاري
● أحمد محمد غدير المطيري
● أماني طالب زحزيح رمضان جازع العنزي
● ابتسام صالح عبيد قريعيط ديحان الهاجري
● ابتسام ضاوي سعد سليمان سمير العتيبي
● ابتسام عايض مبارك عامر العنزي
● احمد نور محمود عمر
● اسامه عبدالعزيز محمد عبدالله مالك الكندري
● افراح حمدي محمد عايض نشر الرشيدي
● افراح علي ناصر احمد
● الاء عادل علي محمد ابراهيم المرزوقي
● المهيني عقيل حاكم علي المهيني الشمري
● اماني حسن احمد حسن العنزي
● أميرة سعد عايض عياد عناد الرشيدي
● انوار محمد حمد مهنا حمد العجمي
● انوار زيد سعد صالح احمد شاهين الهاجري
● انوار ظاهر محمد حمد السعيدي
● ايوب يوسف حمد مرزوق عبدالله الشطي
● بدر سعود محمد راشد بطي الشويعر
● بدر عوض سعد عايض مقعد الصواغ العازمي
● بدر قبيل مبارك قبيل الرشيدي
● بسمه سالم درهم عايد خلف السعيدي
● بشاير محمد مطر مكنع المطيري
● بشاير مرزوق جريان اوتيد العازمي
● تركي حميدان مرزوق ماطر الدلح
● تكر عليو
● تهاني عبيد علي ضيف الله
● جميلة رابح لزام ضيف الله الرشيدي
● جميلة محمد سعد صقر سالم زريج
● جواهر سالم حمد علي هادي المري
● جواهر سالم مهنا براك شويحان الهاجري
● جيارا جاي
● حصة صالح احمد عامر عبدالرحمن العامر
● حصة عباس عيسى محمد الظفيري
● حفصة احمد عبدالله حاجي احمد العوضي
● حنان سعد سيف محمد زايد العتيبي
● خالد فهد ناصر سعد العتيبي
● خالد مبارك راشد شافي سعيد الهاجري
● خديجة ماجد قراش سرور العتيبي
● خزنه فاضل صويان الهاجري
● خلود سعد عوض معاود خلف الديحاني
● دلال أحمد محمد عبدالعزيز محمد العبيدي
● دلال عادل حسين ابراهيم حسين الوهيب
● راشد حجاب سعد راشد العجمي
● رزان صلاح سليمان احمد علي بوكحيل
● رفعه مرزوق فالح مطلق الملحم العازمي
● رفعه هني سعدان مسعود الرشيدي
● روان عبدالله مناحي ماجد عبدالله العتيبي
● زينب علي الحواله
● سارة محمد علي مناحي عايض شتران العجمي
● سارة مشعان محمد مشعان قبلان العتيبي
● سارة هزاع محمد هزاع مسلي العدواني
● سارة عبدالخالق ياسين اسماعيل الانصاري
● سارة عيسى محمد العصفور
● سارة فراج عبدالله راشد الزعبي
● سحر مبارك سعود مبارك حسن السبيعي
● سعد جاسم محمد سعد القديري
● سعد مصبح سعد عوض سعد بقيجان العازمي
● سعد ناصر مطيع مرعي ملهي العجمي
● سعد نواف سعيد زيد راكب العازمي
● سهام مطير مطر مذخر البنيه الرويعي
● شيخة عيسى حسين علي محمد العميري
● شيخة حسين عليحمدان رجا العدواني
● صالح حمد جارالله خريت المري
● صلاح الدين توماس مغايان
● ضيف الله عبدالله بجاد خويتم الديحاني
● طارق عثمان شنيف عطيه الفضلي
● عائشة صالح خالد عامر محمد المسباح
● عائشة محمد حمد محمد فهيد العجمي
● عائشة محمد محماس مناحي العتيبي
● عائشة جاسم عباس حسن احمد الشراح
● عامر علي عامر مانع نهار الحربي
● عايد مطلق مبرج خدعان مبرج العازمي
● عبدالوهاب علي عبدالوهاب حسين الرومي
● عبدالرحمن حسين صيوان عبدالله خضير الخالدي
● عبدالرحمن حمد عبيد حمد مانع الدريع
● عبدالرحمن عادل محمد حسن عبدالرحيم الزنكي
● عبدالرحمن فاضل عبدالرحمن حسن البصيري
● عبدالرحمن يونس عبدالله علي محمد حسن الكندري
● عبدالعزيز ابراهيم عبدالعزيز سيف علي العتيقي
● عبدالعزيز حسن علي يوسف علي مراد
● عبدالله جمال سالم فهد عبداللطيف الفوزان
● عمر ابريما غسما
● عمر سلمان احمد حمد السعيد
● عمر علي مطلق سلطان
● عيده فلاح رفاعي رجعان فهد العازمي
● غاليه محمد فتيل صقر المطيري
● فارس ابراهيم سعود ابراهيم الفارس
● فارس عبداللطيف ناصر يعقوب غريب
● فلاح محمد فهد محمد سعيد محمد الهاجري
● فنده عبدالمحسن محمد محمد علي المري
● فهد عبدالله معكام العجمي
● فهد فوزي يوسف عبداللطيف خليفه السنان
● فهد ناصر فهد سويد السويد
● لطيفة احمد سعود فريج العلي الفريج
● مجبل مطر رحيم صالح شديد المطيري
● محمد رفاعي الدباغرفاعي فهد راعي الفحماء العازمي
● محمد سعيد مرزوق المطيري
● محمد عبدالهادي مرزوق سالم البدي العازمي
● محمد عبدالهادي حمد مشعل المري
● محمد فهد علي مطر سهل المطيري
● محمد هادي محمد بخيت علي عيد المري
● مريم فالح حسن سيف راضي الشمري
● مزنه جمال إبراهيم محمد صالح الحميدي
● مشاري عبدالرحمن عبدالله سعود مبارك الدليمي
● مشعل محيميد محمد العتيبي
● مشعل مرزوق عيسى مرزوق
● معالي صالح عوض العازمي
● معالي عجيل ماطر عجيل ناجي الظفيري
● منى ناصر فيحان مبارك دحيلان العتيبي
● منيرة جاسر هتيمي جلوي
● منيرة عبدالله فاضل ياسين حمد خليفه الدوسري
● منيرة وليد عبدالله منير عبدالله المهنا
● مها عبدالهادي سليمان ماجد العنزي
● مها مدلول غامض حطاب الشمري
● موضي صلاح مشاري مشاري عبدالعزيز عبدالله العبيدان
● نادية ذياب نجر ملوح العازمي
● نادية سالم دبيل سالم العجمي
● ناصر حفيظ جابر منيف العجمي
● ناصر محمد ناصر علي سعد الهاجري
● نجاة فالح سعد المكمش العازمي
● نشوه حبيب جاسم منصور
● نورة عادل عيسى احمد النشمي
● نورة بدر عبدالله عبدالرحمن الدعيج
● هدي سلطان فراج دبيل العتيبي
● هند مفضي سرور الرشيدي
● هيا احمد سعد احمد السعد المنيفي
● ياسين عبدالله
● يوسف حمد براك حبيب راشد العازمي
● يوسف سيف محمود خلف سيف الطويل
● يوسف مبارك عيد محمد الفلاح

## العلوم

● أحمد صلاح أحمد يوسف علي القبندي
● أميرة هاجد فواز رشيد المطيري
● ابرار غالب ضعيان امحيبس رومي العنزي
● احمد عبدالعزيز جاسم محمد ناصر احمد القطان
● اروي عبدالله عبدالرحمن علي الكندري
● اسماء سالم وليدعنبر وليد الحمادي
● اسماء عدنان عزالدين هاشم السيد عبدالله الرفاعي
● الطاف عبدالله عماش خلف السعيدي
● انوار ناصر عبدالرحمن قنيفذ مرزوق الوعلان
● ايمان عايش نزال ميران شحاده العنزي
● بدور الحميدي صالح مصلح الشلاحي
● بدور محسن قدعوس عبار العجمي
● جميلة خالد خليفه عبدالله
● حنان عبدالعزيز عبدالرحمن عبداللطيف السماعيل
● حنان عدنان عبدالمحسن عيسى عبداللطيف العيسى
● حنان علاء حسين حاجي أسد تقي
● خديجة حسن محمد حسن
● خلود خالد احمد مهدي عبدالله البصيري
● خليفه عبدالله ابراهيم خلف ابراهيم اليتامي
● دلال رزقان مرزوق الرشيدي
● ديقو محمود حاجي عبدالرحمن
● رحاب ظافر محمد ناصر العلي العجمي
● رقيه عبدالرضا ملكي
● رهام عبدالله عبدالرحيم العثمان
● ريهام عبرالرحمن عبدالله علي عبدالرحمن اشكناني
● زهره حسين سيد عباس هاشم حسين الموسوي
● زينب خليل عبداللطيف مندني محمد
● سارة ابراهيم خشيش
● سارة جلوي محمد جلوي الفهد العجيري
● سارة علي عبدالرحمن عبدالسلام
● سارة علي ناصر سعد العبدالله العبيد
● سارة نايف ذيب ناصر جبهان الهاجري
● سلطان علي عبدالله علي عطا الله
● شهد فوزي جاسم محمد جاسم السني
● طيبة عامر يوسف برجس محمد البرجس
● طيبه فهد علي ابراهيم السيار
● عائشة عبود العيسى
● عبدالرحمن متعب عتيق عايد جريد العنزي
● عبدالرحمن محمد احمد عبدالحميد
● عبدالرحمن ناصر محمد عواد مذيرعان العجمي
● عبدالعزيز صادق محمد حسن علي حسين معرفي
● عبدالله حامد عبدالنبي علي حسين الاربش
● عبدالله عبدالرضا عبدالله ابراهيم صالح الحمد
● عبير وليد سالم راشد ابراهيم السند
● عقيل فيصل جمعه محمد علي تقي
● عمر حسين مبارك عبيد الشمري
● فاطمة جاسم محمد مطر
● فاطمة خضر طاهر بوزيد
● فاطمة مبارك مناور مجبل ناصر الصليلي
● فاطمة صغري سيدجواد ال علي
● فجر نجم عبدالله حسن احمد الشراح
● فهد رمضان الصوان
● فيصل عوض سند العنزي
● محمد صادق عباس يوسف علي بوعباس
● محمد عبدالعزيز عبدالمحسن جاسم محمد الحمد الشايجي
● محمود سليمان محمد سليمان
● محمود علي فاضل سعود داود
● مشاعل ابراهيم محمد البلوشي
● مشعل فهد عوض ناصر عبدالعزيز الهاجري
● منال محمد راضي المهري
● مني يوسف عبدالله المحمد الصالح العتيقي
● منيرة احمد حمود عبدالله الناصر الفرهود
● مها غنيم مذخر سريع العتيبي
● مي سلطان ذعار عمر العتيبي
● نادية عبدالحميد خضر حسن
● نافجه جمعه راشد الراسبي
● نورة صلاح عايض مصلح فاطم الشلاحي
● نورة غانم صقر غانم محمد الشاهين
● نورة محمد صالح أحمد محمد احمد الفارسي
● هديل رحيل هدروس الظفيري

## العلوم الإجتماعية

● نوف ماجد عقاب السويط
● هاجر ناصر صياح مسفر مرزوق العراده
● هبة الله أحمد سعد جبر
● هبة بندر سعد محمد رشيد ابو عوينه العازمي
● هبة منصور احمد منصور حسين الانبعي
● هديل مجبل حزيم مطلق جمعان المطيري
● يوسف خالد مانع بطاح اهواش العازمي
● أبرار شنوف حمدان بداح حمدان المطيري
● أنفال مبارك خلف الدلماني العنزي
● أنوار سمير بدر سالم المطيري
● ابرار محيل علي مويهي الضفيري
● اروي يوسف علي عبدالرحيم علي الابراهيم الفيلكاوي
● اريج سعدي عبدالروؤف محمد البورنو
● اسامه بوحمامة
● استقلال مطلق نايف مطلق خلف ابو ظهير
● اسراء عادل شاكر عبيد سباع
● اسراء علي عبدالوهاب حبيب عباس حسن
● اسراء فهد عبدالرحمن عبدالعزيز الشيحه
● اسماء خلف غياض عبيد حيلان الدلماني العنزي
● اسماء شجاع ثاني شامان سلطان سعيدي
● اسيا لافي مصحب داود جرو الضفيري
● اشواق حسين عادن حمد العنزي
● افراح غانم غزاي غنيم المطيري
● الاء احمد محمد علي عبدالله
● الاء عبدالرحمن جارالله سليمان الحبيب
● الجازي عبدالله سعد فهيد الشامري
● الجازي عبدالله محارب ناصر سالم محمد القحطاني
● العنود غازي عيد وهق المطيري
● امنه احمد عبدالله ابراهيم صالح الحمد
● أميرة عوده عشوان فرحان الشمري
● انفال ابراهيم محمد ابراهيم البشر
● انفال عبداللطيف ناصر عبدالله احمد
● انفال عبدالهادي ثامر عبدالهادي حسن الجمهور
● انفال نايف تركي عبدالله رخيص الظاهر السعدون
● انوار بنت موجع بن عياد المطيري
● انوار محمد ساكت سوعان عجيب العنزي
● ايلاف عبدالله عبدالرحمن عبدالله محمد الحسيني
● ايمان شعبان جبان معتق شعبان الصليلي
● ايمان عبدالله عبدالرزاق عبدالله ابراهيم الخبيزي
● ايمان فهد عبدالرحمن محمد عبدالرحمن الحمازي
● ايمان فهد مبارك فرحان عويد المياس
● ايناس عبدالحميد احمد عبدالله حسن
● بتول بنت سعيد بن علي الدحيلب
● بدر سعود شلاش مبارك الحجرف
● بدر عواض سعيد جغيثم المطيري
● بدرية سليمان علي خلف الهاملي
● بدور خالد محمد علي عبدالله احمد
● بشاير خالد جميعان سالم الجميعان
● بشاير مهدي شفاقه مجول داله العنزي
● بنان محمد عبدالوهاب احمد عبدالله القلاف
● جاسم عادل جاسم جمعه عبدالله الجميعي
● جاسم محمد جاسم فهد الزيد
● جاسم محمد عبدالله علي حسين محمد علي تراكمه
● جراح محمد عبدالله العتيبي
● جمانه ضياء محمد علي حسين المطوع
● جنان ابراهيم محمد غلوم حسين
● جنان عارف احمد ياسين علي الياسين
● جنان عبدالله عباس عبدالله محمد
● جنان فهد عبدالله فهد العوده
● حسن احمد حسن صادق
● حسين فاضل حسن عباس حسين
● حصة محمد فاضل حسين الفاضل
● حمد بدر محمد ابراهيم مانع المانع
● حمد حسن محمد حمد العجمي
● حمزه فائق حسين غلوم حسين مرتضي القطان
● حنان الحميدي محمد حمود حسين الديحاني
● حنان خالد ابطيحان سالم عيد الدويهيس
● حوراء جاسم محمد حسن حسين الصراف
● حوراء محمود محمد ابراهيم بهبود
● حيدر احمد مهدي حسين الصفار
● خالد عبدالحق محمود الايوبي
● خالده نايف خلف جابر عشيان
● خديجة محمد عوض حسين
● خلود بنت عايض بن عيد المقاطي
● خلود خلف مبارك ناصر مبارك المنديل
● خليفه هزاع سعد مفلح المطيري
● دانا محمود مال الله حبيب عبدالكريم
● دانة بنت تركي بن علوش الجبلي
● دانة سعد متعب شداد المطيري
● دانة عبدالله ابراهيم اسماعيل الشرهان
● دانة مبارك عايد مبارك وطين العازمي
● دعاء راشد عبدالله علي محمد بوصخر
● دعاء محمد خليفه فهد عبدالكريم السعد
● دلال احمد سعود عبدالعزيز محمد البصيري
● دلال احمد مرزوق عبدالرحمن سعد الصقر
● دلال سعود فلاح فهد الهملان
● دلال سليمان علي حسين الهديب
● دلال عبدالله عثمان محمد عثمان الزامل
● دلال علي يوسف علي النجم
● دلال نوري عبدالعزيز ناصر احمد الجحمه
● دلال يوسف خالد يوسف المطوع
● دلال يوسف علي حسين القطان
● راضي عبدالوهاب محمد راضي محمد الصانع
● راوية اسماعيل محمد السماعيل
● رباب سلمان ميرزا حسن شعبان
● رقيه صلاح جواد احمد حسين علي العوض
● رنا طارق يوسف اشتيوي
● روان ماطر خالد نايف برغش الجنفاوي
● روان مانع محمد عبدالرزاق فهد المسانع
● روزه احمد عيسى يوسف خلف الحمداني
● ريم بدر جاسم محمد حمود حمد البرجس
● ريم فاضل عايد ذهب الشمري
● ريم محمد فهد العجمي
● زهراء عبدالامير داود سليمان نجف
● زهراء عبداللطيف سعيد بشير محمد البلوشي
● زهراء علي محمد علي حسين دشتي
● زيد نوري خلف شاوي عبدالله القلاف
● زينب احمد عايش محمد احمد الحمد
● زينب حميد حبيب علي حسن علي عرب
● سارة باقر صادق ميرزا باقر موسى السليمي
● سارة حميد حبيب محمد حسين السماك
● سارة خالد احمد حسين علي بوعباس
● سارة خلف زياد خلف فدعان المطيري
● سارة سامي محمد مجبل محمد الرشدان
● سارة عبدالله راشد علي صنيدح العجمي
● سارة عبدالله عبدالرحمن حسين التركيت
● سارة عبدالوهاب جاسم محمد علي الحقان
● سارة فارس ابراهيم فارس الوقيان
● سارة فلاح مخلف قضبان الخفيج الحسيني
● سارة ماجد جاسم حميد عبدالله المنصور
● سارة مرفاع محمد فالح سحلي المطيري
● سارة مناور محمد فهد المالك
● سارة ناجي سالم مطلق فالح العازمي
● سارة نضال احمد السيدمحمد السيدعمر العاصم
● سعود بن جمال بن موسى الصهيبي
● سكينة عبدالمجيد عبدالرحمن اكبر محمد
● سكينة محمد حليحل
● سلمان خالد رجب حسن علي بوشهري
● سلوى بنت فالح بن حبيلان الرشيدي
● سليمان بن سعد بن سليمان السعيد
● سليمان محمد احمد عبدالله محمد المضيان
● سوسن صالح ابراهيم غلوم محمد حسين
● شدوي رمضان إبراهيم رمضان
● شروق عبدالناصر متعب الحجاب
● شروق عبدالهادي محمد سعيد المري العبيدي
● شريفه عبدالوهاب حسن الجارالله الحسن الجارالله
● شريفه وليد عبدالله حسين جميعان
● شهد بدر سعود مالك الصباح
● شوق خالد مهدي براك هادي
● شوق شبيب سعد عبدالله فالح محمد الهاجري
● شيخة سميحان خويلد سميحان محمد العنزي
● شيماء محمد فهد محمد عبدالله الثويني
● صالح احمد عباس عبدالله محمد
● صقر عبدالعزيز عبدالرحمن فهد عبدالرحمن الرشود
● صلاح مرسل فالح العجمي
● ضحى عبدالله محمد سعد عبدالله الهران
● ضياء مساعد غدير سعد القديري
● طيبه عبدالله عيسى صالح عبدالله
● عائشة ابراهيم سلطان يعقوب حسين السلاحي
● عائشة علي صالح محمد عبدالله الياسين
● عائشة يوسف حجي ابراهيم عبدالله الحمادي
● عبدالرحمن عوده عوض عوده شاهين
● عبدالرحمن فهد احمد محمد حسن الفيلكاوي
● عبدالرحمن نزال مطلق محمد الشمري
● عبدالعزيز خالد عويد هلال خلف العنزي
● عبدالله حمود عبدالله خليوي عوض المطيري
● عبدالله عدنان علي محمد عبدالله الرمضان
● عبدالوهاب محمد سعد محمد ابراهيم السهلاوي
● عبدالعزيز حسن حيدر يعقوب عباس أبوالحسن
● عبدالعزيز سعد عبدالعزيز سعد عبدالرحمن العويش
● عبدالعزيز فاضل حسين علي حسن الدشتي
● عبدالعزيز فيصل عبدالعزيز عمر عبدالله المقيصيب
● عبدالعزيز محسن محمد عبدالله الهاجري
● عبدالله رياض محمود محمد ابراهيم
● عبدالله عدنان ماجد الهزاع
● عبدالله عيسى عبدالله قاسم محمد الفيلكاوي
● علي احمد علي محمد خاجه
● علي سعود سلمان وعلان البذالي
● علي عادل حسين علي الحاظر
● عنود صلاح عبدالله احمد العلي
● عهود صالح سعود صالح خلف الديحاني
● عهود معضد بخيت العتيبي
● عيسى عدنان علي يوسف اللوغاني

# اسماء 1464 خريجاً وخريجة في جامعة الكويت للفصل الدراسي الأول

- غاليه عويد محمد عويد ناصر الرشيدي
- غانم فلاح غانم غنام مبارك الشمري
- غدير عبدالله حزام معزي انعيس
- غدير عبدالوهاب حسن ملا عبدالله أحمد
- غزلان حسين سعد نمشان حسن النمشان
- غزوه مجبل محمد المناع المطيري
- غنيمة عبدالله سالم براك سعيد مساعد الصواغ
- فاطمة ابراهيم عبدالله سلطان البطي بوطيبان
- فاطمة احمد عبدالجليل عبدالباري يوسف الزواوي
- فاطمة احمد محمود عبدالمحسن عبدالله السلطان
- فاطمة اسحق مرتضي علي حسين البلوشي
- فاطمة خالد علي محمد علي محمد المستكي
- فاطمة دريميح مجبل سليمان زيدان الغريبه
- فاطمة طلال جعيدان مرزوق بطي العنزي
- فاطمة عبدالرحمن يوسف عبدالله فرحان
- فاطمة عبدالوهاب عبدالعزيز عبدالرحيم علي نقي
- فاطمة محمد حسين شعبان الخضاري
- فاطمة محمد عايش فراج سفر الحسيني
- فاطمة محمد عبدالله البشير
- فاطمة مطلق عبدالله مطلق فالح المطيري
- فاطمة ناصر حمد مبارك المشوط
- فايز عبدالرزاق فايز حمد عبدالمحسن الخميس
- فرح فهد محمد عبدالرزاق فهد المانع
- في بنت فرحان بن سالم العنزي
- في ناصر فهد ضيف الله القحص العنزي
- فيصل غازي باجي راضي شافي العنزي
- فيصل نصار سطام تركي دالي الخمسان
- كوثر عبدالمجيد عبدالمحسن محمد علي المهنا
- كوثر يعقوب محمود غلوم رضا اسيري
- لطيفة يوسف عبدالرسول موسى محمد علي الصايغ
- لولوة وليد عبدالكريم ناصر عبدالكريم القلوشي
- ليال علي عيد صالح القحص العنزي
- ليلى حسين محمد عبدالله الصالح العباد
- ليلى فراج ضيدان فراج الشمري
- ماريه محمد حبيب طاهر حسن المسري
- محمد جاسم محمد خميس المعلم
- محمد راشد سعيد شايع عبدالله الكداري
- محمد شريف محمد السيد يوسف احمد الهاشمي
- محمد عادل حسين شاهين ابراهيم
- محمد عبدالعزيز عبدالله محمد ناصر البليهيس
- محمد علي سبت محمد سبت علي بن سبت
- مريم بطيحان قريان بطيحان عظيمان المطيري
- مريم خالد عبدالله جاسم محمد عبدالرزاق الصراف
- مريم سعد حمود ناصر الردهان الموسى
- مريم عبدالامير محمد حسن عباس احمد الشواف
- مريم فيحان سحمي حجاب المطيري
- مريم فيصل يعقوب موسى محمد ما تقي
- مريم مؤيد عبدالعزيز عبدالرحمن الابراهيم
- مريم يوسف محمد علي عبدالله المهنا
- مسلم فالح مسلم عيار العجمي
- مشاعل بنت بدر بن بجاد العمري
- مشاعل مضحي مسير حادور جهيران الشمري
- مشعل بدر عبدالرضي مال الله مبارك
- معالي احمد مبارك مهنا اليوسف
- معالي نايف سعد سالم سعود الشمري
- ملاك عوض ثامر مرزوق الحريص الملفي
- منار فهد مطر سهو شداد الشمري
- منال سليمان محمد سليمان الميضان
- منايز عبدالله سالم البلوشي
- منى حمزه عباس حاجيه عوض دشتي
- منى مخلد قطيم رميح المطيري
- منيرة سالم محمد هاشل صغير العجمي
- منيرة سلمان محمد سلمان الصباح
- منيرة عبدالله سالم مطلق فالح العويهان العنزي
- منيرة عبدالله فالح بجاد بداح العجمي
- منيرة عبدالله مبارك عبدالله الحقان
- مها بنت حربي بن عشيوي الظفيري
- مها حباب محمد حباب باتل الرشيدي
- مها حمود محمد عبدالله الزعبي
- مها عبيد حمد فراج هزاع الهاجري
- مها كاظم محمد محمد تقي
- مها مساعد محمود حسين جمعه
- موضي محسن دعيس حتام فهد العتيبي
- مي عبدالله محمد هادي محمد النمران
- ميثه وليد جاسم نجم عبدالله النجم
- نادية المرضي عويد رخيص عوض
- نادية حسين عبدالله رضا علي حيدر
- نادية علي حمد المجبل
- نجاة احمد عبدالله محمد احمد
- نجمه عباس سيد محمد سيد كاظم سيد ماجد الموسوي
- نوال فيصل يوسف محمد علي العمر
- نور انور حمد فهد صالح الرغيب
- نورة خالد جبر محمد عبدالله مبارك الجالهمه
- نورة عبدالله سليمان محمد الضيف
- نورة عدنان حمود ابراهيم علي الابراهيم
- نوريه عدنان احمد عبدالله عيسى الشطي
- نوف بنت مقبل بن سليمان الحربي
- نوف خضر عطاره
- نوف طلال بدر محمد عبدالله القطان
- نوف محمد عياض صياح علي مدرهم اللميع
- هاشم عبدالرسول محمد سعيد
- هبة خالد محمد حسين سلمان الخويتيم
- هلل عادل سالم سعد جديع الشيتان
- هنادي عبدالحسين غلوم شاه سوز علي

## العلوم الإداريه

- هند حمد عامر حمد فلاح العجمي
- هند خالد مبارك مالك الصباح
- هيا سعد شريده سعد الشريدة
- هيا صالح سعد محمد عبدالرحمن الظبيبي
- هيا يوسف مرزوق عيد دعسان الدعسان
- هيفاء مساعد غدير سعد القديري
- وضحى محمد ندا ناصر هلال المطيري
- وفاء خالد ابطيحان سالم عيد الدويهيس
- أحمد راشد عبدالله صنيدح سالم
- أحمد عبدالله بندر سليمان القملاس
- أحمد عبدالله محمد عواد عيد العنزي
- أحمد عدنان أحمد راشد محمد الخلف
- أحمد فؤاد أحمد محمد عبدالله العبيد
- أحمد محمد أحمد علي الفيلكاوي
- أحمد محمد عبدالمحسن محمد تقي
- أحمد مساعد سلطان راشد المزيعل
- أفنان سهيل عبدالحميد أحمد صالح
- آلاء سالم مصطفي حسن صادق
- آلاء عبدالرزاق عبدالمحسن عبدالرحمن المنيس
- آمنه جمال يوسف مبارك بشر الرومي
- آمنه مختار حاجيه شعبان محمد
- أنس أحمد عبدالكريم اسماعيل ابراهيم الانصاري
- أنوار عبدالله عبدالعزيز عبدالله عبداللطيف الخليفه
- أنوار محمد سعود عبدالله عثمان العصيمي
- ابراهيم خالد ابراهيم عبدالعزيز العبدالمحسن
- اجوان محمد شملان أحمد البحر
- احمد راشد محمد راشد محمد الخلف
- احمد صالح جاسم محمد صالح الربيعه
- اروي احمد محمد جعفر نصيب
- اسراء يوسف خالد خلف عبدالعزيز المخيزيم
- افراح دعيج يعقوب محمود الحمد العنزي
- افراح زامل معيوف الظفيري
- الاء سالم خليل عبدالرسول عبدالنبي علي نقي
- الطاف عبدالرحمن علي ابراهيم القاضي
- امنه موسى غلوم حسن علي اليوسفي
- امينه علي صالح عبدالعزيز الدويسان
- انوار عبدالعزيزابراهيم فوزان القريشي
- انوار عدنان ناصر حجي صالح المشموم
- ايلاف عبدالحميد عبدالرضا حبيب حسين بخش اشكناني
- ايمان راتب هادي محمد محسن العنزي
- ايمان عبدالكريم أحمد حسين علي
- بدر محمد جاسم محمد الشمري
- بدريه ضحوي محمد ضحوي خزمه الهاملي
- بدرية وليد سعود يوسف البدر
- بدرية عبدالله جاسم ابراهيم علي العبدالسلام
- بدور معتوق ابراهيم معتوق العسلاوي
- براك حسن سابج منصور السابج
- بسمه خلف صقر عبدالله الخلف
- تسنيم عادل عبدالجليل صالح عيسى الجدي
- تغريد خالد عبدالكريم محمد عبدالكريم الشرهان
- جبر شاهين جبر محمد عبدالله مبارك الجلاهمه
- جمانة ناصر حمد الدعيج
- جنان سالم حسين عبدالله منصور الحداد
- حسن عصام حميد عباس جراغ اسماعيل
- حسين عبدالعظيم محمد رفيع حسين معرفي
- حصة احمد عبدالعزيز عبدالله الشبيب
- حصة سعد سيف ناصر سفر
- حصة سلمان محمد دخيل الحميدان
- حصة عبدالله غلوم حسن كندري
- حصة يعقوب يوسف صقر عبدالله ال بن علي
- حمد أحمد ابراهيم أحمد محمد ابراهيم
- حمد ابراهيم عبدالله محمد الداحس
- حنان اسحاق احمد عبدالرحيم محمد الكندري
- حنان عدنان سيدباقر سيدحسن الشخص
- حوراء علي مختار علي رضا أشكناني
- خليفة محمد مساعد ملفي حلام العتيبي
- خليفه صلاح حمد صالح حمد الجيران
- دانة جاسم علي جاسم علي البحوه
- دانة فؤاد عبدالله يوسف الاحمد الثاقب
- دلال زيد صقر الحميدي المطيري
- دلال سعد عبداللطيف محمد الدوسري
- دلال سعود حمد مبارك المباركي
- دلال عبداللطيف أحمد عبدالله أحمد العبيد
- دلال عبداللطيف صالح عبدالله المحيلان
- دلال عبدالله محمد ابراهيم الشريح
- دلال عبدالله محمد عبدالله محمد الكندري
- دلال عثمان ناصر علي حسن الخضر
- دلال عصام سعد عبدالرحمن سعد الربيعان
- دلال فاضل عباس محمد جاسم المحميد
- دلال محمد علي محمد أحمد حسين الفارسي
- دلال هاشم سيد عبدالمحسن السيد عيسى الرفاعي
- دلال يعقوب حسين خلف محمد الشطي
- راشد رشيد عبدالله محمد الرشيد
- رحاب مفرج مبارك جري محمد الجري
- روان فوزي محمد عبدالله احمد القصار
- رومي فجحان رومي الفهد
- ريم عبدالله راشد شافي سعيد الهاجري
- ريهام فالح فلاح فرج الشيحان العازمي
- زهراء عبدالعزيز جواد ابراهيم رجب
- زينب جمال صاحب سيدجواد سيد صالح القزويني
- زينب حسين علي حسن علي الحرز
- زينب وليد عبدالعزيز عبدالله علي غانم القطان
- زينه لوعي عبدالرحمن التركيت
- سارة حسن محمد حسن المهنا
- سارة عبدالله حسن جاسم محمد الماجد
- سارة عبدالوهاب سليمان عبدالعزيز عبدالله الفوزان
- سارة عبدو محمد ادم
- سارة عدنان أحمد جاسم حسن أبل
- سارة محمد زيد محمد المنيفي
- سارة وليد شريده مزيد العلي المزيد
- سالم شاكر رجب محمد صفر العابدين
- سالم فاروق سالم أحمد الخشتي
- سعد عبدالعزيز محمود محمد محمود العوضي
- سعد محمد عبداللطيف محمد الدوسري
- سلامه مطيران علي عواد العنزي
- سلطان حسن ناصر مبارك العجمي
- سلمي علي خالد عامر محمد المسباح
- سماح عبدالعزيز حسين عبدعلي مهنا الخليفه
- سميه أحمد عبدالله علي عبدالرحيم العوضي
- شملان عبدالعزيز سعود مضحي عبدالله العنزي
- شهد عصام علي أحمد سعيد النعماني
- شهد وليد حمد أحمد حمد العمار
- شيخة محمد عيسى الخالد
- شيخة محمد عبدالمجيد برغش ادريس
- ضحى بسام فهد ابراهيم عبدالعزيز المطوع
- ضحى سالم فايز علي فايز كرييس
- ضحى سليمان محمد عبدالله الشهاب
- طلال حمزه عباس غلوم علي رضا رئيس
- طيبة ناصر احمد ناصر عبدالعزيز بن ناصر
- عائشة ابراهيم شريده زيد الشريده
- عائشة قيس عيسى أحمد النشمي
- عائشة يعقوب ابراهيم سعد ربيعان الربيعان
- عائشة يوسف محمد حسين ابل الكندري
- عبدالله بدر عبدالله علي الوزان
- عبدالله عامر محمد أحمد حسين بوحمد
- عبدالله علي حسين عبدالله حسن كاكولي
- عبدالله منصور عبدالله حسين مبخوت العجمي
- عبدالله يعقوب يوسف خالد الزنكي
- عبدالوهاب خالد عبدالعزيز ابراهيم المنصور أبوحيمد
- عبير عيد سالم عايد سالم بذال الرشيدي
- عذبه حارث ناصر يوسف السالم البدر
- علي أحمد عبدالله جعفر غفور
- علي اسماعيل ابراهيم محمد بن شبيه
- علي حبيب عبدالرضا حسين علي سالم الميل
- غاليه علي سالم علي جمعه السالم
- غزلان عبدالله يوسف عبدالعزيز البابطين
- غنى طارق غريب كاظم عاشور بن غريب
- فارعه يوسف خالد سعود عبدالعزيز العنجري
- فاطمة عبدالرضا جاسم محمد غلوم غريب
- فاطمة محسن جيزاني
- فاطمة حمد عبدالرحمن علي خليفه العميري
- فاطمة طارق علي أحمد عبدالله الحداد
- فاطمة غانم درويش عنان سعيد
- فاطمة فايز يعقوب يوسف الجويهل
- فاطمة محمود أحمد عبدالرحمن محمود
- فاطمة يعقوب حسن محمد أحمد
- فجر فيصل عبدالله ابراهيم محمد الشاهين
- فجر مجبل سليمان عبدالعزيز المطوع
- فجر وليد العصفور
- فجر يعقوب ناصر يعقوب يوسف الشرهان
- فرح سليمان صالح عبدالله المحيلان
- فرح فهاد سعود خالد عمار العميره
- فرح محمد عباس رضا علي مراد
- فهد بن سالم بن محمد الفارسي
- فهد بن عبدالله بن عبدالحميد الغانم
- فواز سامي يوسف عبدالله صالح المنيع
- فيصل خالد عبداللطيف أمان عبدالله
- كوثر يحي جاسم محمد غلوم
- لولوة بدر عوض مرزوق بدر العتيبي
- لولوة سعيد يوسف حمد أحمد المير
- لولوة عدنان عبدالعزيز عبدالله مذكور المذكور
- ليلى طاهر عبدالحسين حسن الرشيد
- محمد بدر محمد ملك
- محمد جمال محمد أحمد سلطان الفضاله
- محمد راشد حمد رشود سالم الرشود
- محمد زيد محمد علي الوزان
- محمد شهاب أحمد شهاب محمد الشهاب
- محمد شهروز ابوالكلام محمد قدوس الرحمن
- محمد عبدالرحمن سعد المنيفي
- محمد عبدالكريم دلي ضيدان عوده العنزي
- محمد غازي بدر محمد عبدالله القطان
- محمد مهدي يعقوب حبيب جراغ الحداد
- محمد موسى موسى عيسي
- مروه عبداللطيف محمد عبدالرسول حسن حيات
- مريم عبدالرحمن ناصر مطلق ناصر الزايد
- مريم عبدالله أحمد عبدالله أحمد الراشد
- مريم عبدالمجيد أحمد كرم نيروز
- مريم علي محمد جاسم الحبيل
- مريم فيصل محمد جاسم عبدالصمد القناعي
- مصطفي محمد جابر محمد نجم
- مطلق عبدالعزيز مبارك عبدالعزيز القملاس
- منى فهد حمود حمدان الدويلة
- منى مبارك سلطان مبارك ال بن علي
- منيرة خالد محمد أحمد محمد المطاوعه
- منيرة عيسى محمد سعود محمد العون
- منيرة فهد عبدالرحمن عبدالله المهنا
- منيرة يوسف عبدالرزاق عبدالعزيز علي المخيزيم
- مها وائل سليمان احمد الحبشي
- موضي ضحوي بداي باجي المطيري
- مي حمد أحمد منصور حسين الانبعي
- ميس خالد جاسم حمد الصقر الزايد
- ناصر بدر ابراهيم عبدالله علي الشطي
- ناصر سعود حمد عبدالعزيز عبدالله الدارمي
- ناصر علي حسين ناصر حسين الهلالي
- نايف بن فلاح بن لافي المطيري
- نفيسه مراد تقي غلوم تقي
- نور حسن عبدالله حسن حبيب الحداد
- نور فهد سعد سعود صنيتان العراده
- نورة أحمد علي العبدالعالي
- نورة أنور خليفة محمد هاشم الخرس
- نورة بشير بلور فيروز البلوشي
- نورة خالد عبداللطيف محمد الفارس
- نورة صلاح أحمد زيد السرحان
- نورة عبدالعزيز أحمد محمد عبدالكريم الخطيب
- نورة عبدالعزيز محمد علي الموسى
- نورة محمد حمود ابراهيم الهاجري
- نورة محمد عبدالوهاب عبدالله البابطين
- نورة وليد مساعد السيدابراهيم العبدالرزاق الطبطبائي
- نورة يوسف عبدالباري صالح يوسف العليان
- هاشم عدنان عبدالمجيد بهبهاني
- هاشم يوسف عبدالخضر حسن علي عبدال
- هند هادي جابر حمد الوردان الشمري
- هيا أحمد محمد جاسم محمد خليل الناجم
- هيا أشرف عبدالوهاب محمد

## العلوم الطبيةالمساعدة

- هيا جاسم اسماعيل عيسى الشايع
- هيا فهد زيد فهد الكحيلان

## الهندسة والبترول

- هيفاء ناصر حمزه رضا اشكناني
- وديان أسعد يوسف عبدالعزيز العلي الوزان
- وضحه خالد فهد عبدالمحسن الفهد
- ياسمين عبدالعزيز علي حسين العبدالمحسن
- يحيي بدر حسين علي عبدالله
- يوسف عادل حمزه عباس اجراغ اسماعيل
- كوثر جمعه راشد جمعه راشد بوفتين
- موضي علي عبيد حمود كروين الشمري
- أبرار جمال محمد محمود أحمد المطاوعه
- أبرار عبدالحميد عبدالرحمن محمد العوضي
- أبرار عبدالقادر محمد عبدالله عبدالرحمن أحمد الكندري
- أحمد سالم محمد ناصر حجي بوعباس
- أحمد فؤاد حسن مراد أكبر
- أحمد محمد فخري الطيب أحمد
- أحمد موسى راشد جاسم محمد ماجكي
- أحمد يوسف سالم يوسف مبارك اللوغاني
- أحمد يوسف محمد علي الكندري
- أريج فارس عبدالرحيم محمد عبدالرحمن الهولي
- أسيل سالم عايد فارس دبوس الظفيري
- آلاء اياد عبدالرزاق صالح عبدالوهاب الصالح
- آلاء سليمان محمد عبدالله الدويسان
- آلاء محمد ابراهيم علي الكندري
- آلاء وليد خالد عبدالعزيز فهد الصلال
- أماني ناصر جلوي عايض العتيبي
- أمل خالد يوسف علي عبدالحميد البحر
- أمل طلال حربي الجشعم
- أمل فلاح خالد فلاح لافي المطيري
- آمنه عبدالمحسن يوسف العبدالمحسن القناعي
- أنفال عبداللطيف حسن علي حسن القطان
- أنوار حسن عبدالمحسن علي محمد الصالح
- أنوار محمد علي سلطان مطلق العنزي
- ابرار سعود عبدالعزيز عبدالمحسن محمد الرميح
- ابراهيم سعيد محمد صقر
- احمد هاني زكريا عبدالحميد راشد
- احمد ياسين حمد رشود الرشود
- اريج عبدالرحمن أحمد عنان أحمد
- اسراء رجب مصطفي عبدالله
- اسيل مجدي عبدالعزيز عبدالرحمن سعود الماجد
- الاء نعيم احمد عوده
- العنود نعمان عبدالقادر محمد الحميدان
- امل خالد يوسف ربيع عبدالله الشطي
- انوار رجا محمد الحربي
- انوار فهد محمد عبدالله عيسى العيسى
- ايمان شريم فيصل المطيري
- ايمان فاضل جعفر عبدالله موسى الحداد
- ايمان وحيد عبدالغفور محمد العوضي
- بدر عبداللطيف علي محمد عبدالله الكندري
- بدر موسى سعدون الهاجري
- بدر ناصر عبدالله علي حسن الناصر
- بدرية سطم عواد حايف الشمري
- بدور بدر مبارك عطيه الفضلي
- بندر فهد محمد حسن عامر الجعيدي
- تسنيم مهدي يوسف محمد صالح فرس
- جعفر صادق محمد تقي جواد محمد علي عبدالرسول
- جمانه جاسم محمد غلوم محسن
- جمعان غانم جمعان حامد ذياب البريعص
- جميلة محمد حمود دعيان الديحاني
- جنان حسن محمود حسين شمس الدين
- حازم احمد محمد رفعت مصطفي
- حسن أحمد علي أحمد محمد ملك
- حسن محمد مغنيه
- حسين عامر محمد عبدالحميد محمد العماري
- حصة نجيب محمد عبداللطيف مبارك الفهد
- حمد أحمد حمد عبدالله النامي
- حمد مانع مطيع مرعي ملهي العجمي
- حمد محمد سليمان ابراهيم العساكر
- حمود مؤيد حمود جابر أحمد محمد
- حمود مطلق حمود مطلق حميدان المطيري
- حمود وليد خالد عبدالله مالك الصباح
- حنان مسلم درويش علي سفر قاسم
- حور فوءاد محمد علي الاربش
- خالد أحمد ناصر جسار حمود الحطاب
- خالد حسين علي فهد حسين بوزبر
- خالد حمود سعود حمد فهيد السبيعي
- خوله سعد محمد طواري عبدالله الطواري
- دارين أحمد جمعه عبدالرحمن العميري
- دانة يوسف خالد يوسف الشايجي
- دعاء فتحي سيف محمد عبدالله بوشهري
- دعيج ناصر عبدالصمد جدوع اقطيم سرهيد الجوهر
- دلال طالب حسين علي جراق اسماعيل
- دلال فؤاد أحمد صالح أحمد عبدالله البصيري
- دلال نوار محمد سلوم مرزوق العتيبي
- راشد حسين راشد حسين احمد الغيص
- ريحانه اسماعيل ابراهيم عبدالله محمد العبدالله
- ريم جاسم محمد علي صالح الحرز
- ريم صالح سعد مانع نزال الفضلي
- زهراء أحمد هلال بدر علي خان
- زهراء شعبان حسن علي حسن
- زهره عباس علي حسين عبدالحسين الصراف
- زينب عادل أحمد غلوم علي الهنديابي
- زينب عبدالله أحمد عبدالله محمد كركوه
- سارة إبراهيم أحمد عبدالرحمن ابراهيم الانصاري
- سارة سالم عبدالله علي غانم القطان
- سارة عبدالله سعود الحوال
- سارة غسان اديب جميل عبدالقادر الغواص
- سارة فوزي محمد عبدالمجيد
- سارة مزيد زعيل المطيري
- سارة هاني عبدالهادي علي حاجيه
- سالم علي محمد حسن عامر الجعيدي
- سالم مبارك محمد شبيب المقبول العجمي
- سالم محمد علي سالم سلمان المرتجي
- سالم منير غويزي العويد الحميدي
- سامي اسامه خالد العلمي
- سبيكه سامي عبدالعزيز عبداللطيف الخترش
- سبيكه وليد احمد عبدالرحمن احمد الماجد
- سعد جهاد عبدالحليم ظاهر حسن السعدون
- سعود سالم خليفه محمد هاشم الخرس
- سعود عبدالعزيز ابراهيم صالح حسين المطوع
- سعود ناصر سعود عبدالعزيز حمد الصالح
- سلطان بندر سعد العجمي
- سندس حسن علي حسن الزيد
- سيد عبدالعزيز سيد صالح اسماعيلي
- شادي نبيل أحمد قطيط
- شروق يوسف حبيب حجي محمد الابراهيم
- شريفه يوسف عبدالله ناصر عبدالله البناي
- شهد خالد أنور محمد العوضي
- شهد خالد نوري حسن عيسي
- شهد فاضل محمد سالم سمير العنزي
- شيخة أحمد عبدالله الخليفه الصباح
- شيخة أحمد منصور الأحمد الابراهيم
- شيخة رياض عبدالله عبدالرحمن عبدالله بشاره
- شيخة شاكر بدر محسن قاسم البلام
- شيخة محمد سعود محمد زيد الحويتان
- شيماء محمد مبارك مجيبل
- صالح سعد صالح سعد الجلاوي العتيبي
- طارق جعفر علي حسن دشتي
- طه احمد طه علي المقدم
- عائشة حمد علي عبدالله منصور الرميح
- عائشة سهيل يوسف حمد معيوف ابوقريص
- عبدالرحيم كامل حضرتي
- عبدالعزيز أحمد صالح عبدالله صالح عبدالعزيز البريت
- عبدالعزيز جاسم عبيد راشد العجمي
- عبدالعزيز حامد عبدالله احمد العلي
- عبدالعزيز عوده طارش الظفيري
- عبدالله أحمد يوسف علي اليعقوب الثنيان
- عبدالله بدر رجب ابراهيم داود البدر
- عبدالله جاسم محمد حسن عبدالله
- عبدالله حمد خالد الحمد الخالد
- عبدالله خالد علي عبدالرحمن محمد الكندري
- عبدالله راجح سعود راجح العصفور الهاجري
- عبدالله عوده طعمه عيسي
- عبدالله محمد عباس عبدالرضا حسن
- عبدالله محمد عبدالرزاق عبدالعزيز علي المخيزيم
- عبدالله محمد عبدالله الهرمي
- عبدالله وليد عبدالله أحمد الحجي
- عبدالوهاب عبداللطيف عيسى عبدالله الشطي
- عذاري راكان وسمي محمد مبارك الظفيري
- علي حميد راضي
- علي عبدالرحمن علي محمد تقي
- علي عبدالعزيز أحمد جاسم جمعه القطان
- علي محمد جاسم محمد عربي حسن
- علي محمد شريف أحمد محمد اكروف
- علياء اسامه محمد حسن حسين الحواج
- عمر عبدالعزيز حاجي محمد علي عبدالهادي
- عمر عبداللطيف عبدالله عبداللطيف الجمعان
- عهود علي صالح سليمان صالح المولي
- عيسى احمد يونس امين
- غافل خالد غافل محمد جدعان
- غدير أحمد عبدالله أحمد ابراهيم
- فاطمة بدر صالح شذر
- فاطمة خالد علي محمد عبدالله الرمضان
- فاطمة سهيل عبدالرحمن عبدالله عبدالرحيم بستكي
- فاطمة شاكر عبدالصمد علي حسين الصفار
- فاطمة عادل خليل محمد حسن القطان
- فاطمة محمد حمود حسين الديحاني
- فاطمة محمد عبدالرحمن الدريميح المشعل
- فاطمة محمد عبدالله محمد حاجيه
- فاطمة ناصر أحمد جاسم محمد المضف
- فاطمة وليد محمد ابراهيم حسين محمد الرباب
- فجر جاسم محمد عبدالله الحمد
- فجر عثمان ابراهيم عبدالرحيم العوضي
- فجر عيسى عبدالله امان الله عبدالله الموسوي
- فجر محمد ظافر العنزي
- فرح جواد عبدالله حسين علي المقصيد
- فرح سليمان محمد سيف العتيقي
- فرح عبدالله محمد سعود البعيجان
- فرح ناصر هشام السيد عبدالرحمن السيد الرفاعي
- فضه عبداللطيف سيدعبدالوهاب سيدعبداللطيف الرفاعي
- فهد محيا عميش عماش بارود العتيبي
- فواز فهد مبارك حمود الهويدي
- فوزان عبدالله فوزان سليمان فوزان العلي الفوزان
- في عبدالعزيز علي حسين التمار
- فيصل مبارك نشمي الشمري
- كالفن هيدن سالدانا
- لبني عبدالعزيز خالد عبدالعزيز ابراهيم الجناعي
- لولوة صالح حمد صالح بن حمد الرومي
- محمد احمد تحفه
- محمد جمال محمد انور العواني
- محمد حسن علي محمد علي
- محمد رجب محمد غسان حمصي
- محمد رياض راشد جاسم محمد عبدالرحيم
- محمد سمير رشدي احمد رشدي
- محمد عبداللطيف عباس عبدالله عبدالله
- محمد عبدالله علي حسين ميرزا
- محمد فهد شبيب جابر حسين العجمي
- محمد محمود حاجيه شعبان محمد
- محمد نايف صالح سالم دبلان العجمي
- محمد نجم عبدالله جابر سهيل المطيري
- محمود وائل محمود سيد اسماعيل بهبهاني
- مرتضي ميرزا احمد اسماعيل
- مروه محمود صاحب محمد
- مريم جارالله محمد عبدالله السعود الجارالله
- مريم جعفر مراد مبارك الشطي
- مريم عبدالعزيز جاسم سعود النشمي
- مريم عبدالكريم احمد عيسى علي خلفان
- مريم علي أحمد عبدالعالي حسن الرامزي
- مريم فهد ابراهيم مزعل جابر الدوسري
- مريم وليد ابراهيم سليمان الفصام
- مشاري طلال عمران أحمد العمران
- مشاري محمد حميم العنزي
- مشعل مساعد عبدالكريم ناصر الملا
- مصعب صالح محمد عثمان الحصين
- مطلق عبدالله مطلق صالح العروج
- مكيه عبدالله عيسى المعتوق
- مناف راشد طاهر جاسم الشمالي
- منال عدنان درويش غلوم محمد حسن
- منصور مانع محمد ناصر سعد الديف العجمي
- منى محمد حمود ناصر الردهان الموسى
- منيرة عبدالله محمد جاسم الحيدر
- منيرة محمد سعد راشد ناصر شويع الهاجري
- مها فهد منصور عبدالعزيز المسعود
- موضي أحمد دعيج محمد عبدالعزيز الدعيج
- مي لافي منشر عوض دخيل الظفيري
- ميس منصور عبدالله منصور عبدالله الغانم
- ناصر بدر صالح غلوم حسين حسن
- ناصر لافي ناصر خريص ختلان المطيري
- ناصر هادي مناور صقر العازمي
- نايف قليفص ناصر طاحوس العكشاني
- نواف فازع ملفي منير المطيري
- نور احمد عبدالله الطراروه
- نور علي محمد الراعي
- نور منتصر عبدالحميد عبدالفتاح
- نورا عادل صقر محمد رومي الرومي
- نورة عبداللطيف علي محمد مبارك الضاعن
- نورة سالم حسين ابراهيم علي الشطي
- نورة صلاح عبدالله عثمان يوسف العثمان
- نورة فراج عبدالله راشد الزعبي
- نوف عبدالله عيسى مصطفي مزعل العنزي
- نوف محسن دحام جاحم العنزي
- هادي عماد الدين محمود حنفي رزق
- هبة حسين زيدان العنزي
- هبة سالم صالح أحمد صالح التنيب
- هديل أحمد شملان أحمد البحر
- هلا عبيد سالم مانع حمير العجمي
- هند عبدالعزيز ناصر عبدالله الهملان

## طب الأسنان

- وفاء عبدالله عيسى علي البلوشي
- ياسر حبيب عايش الحمد
- يوسف باسم ابراهيم موسي
- يوسف سعدون سند عبدالله صغير الشمري
- يوسف صالح يوسف ابخيت احمد الرقم
- يوسف عادل عبدالحميد يعقوب يوسف الحيدر
- يوسف مساعد حسين علي اظريف الصانع
- يونس سعيد حميد علي حسين التحو
- الاء سليمان صفر حسين
- انوار عبدالمعبود عبدالعزيز الدواس
- ايلاف سعد عبدالوهاب الصالح
- بدور بدر محمد احمد
- حوراء ناصر جاسم القلاف
- خديجة عباس حسين ال عباس
- رنا محمد هيثم فحل
- روان علي يوسف بن علي
- ريم سبوبة
- ريم عبدالرحمن محمد الهدهود
- زينب حيدر حبيب محمد علي موسى الصفار
- زينب مصطفي احمد الصفار
- سارة فايز يعقوب الجويهل

## كلية البنات الجامعية

- شيخة محمد خالد الفهد المشعان
- غزلان جاسم عبدالوهاب قاسم حماده
- فاطمة سامي محمد الحرز
- فيء عبدالله يعقوب اليتامي
- مريم فوزي محمد الحمدان
- نعيمه عبدالحكيم محمد الخرس
- نورة عدنان سعد الربيعان
- يمامه أحمد خالد الصباح
- أسماء مطلق عبدالمحسن مرزوق العتيبي
- آنوار بنت حماد بن مسفر الحربي
- ابرار ناصر يعقوب يوسف عبدالله العبدالهادي
- الاء نبيل عبدالرحمن عبدالعزيز الشيحه
- العنود فرج محسن فهد العازمي
- جنان عبدالحميد حيدر حسن محمد التميمي
- حميره سارفراز محمد سارفراز
- حوراء محمد تركي علي الخميس
- دانة علي خالد علي عبدالحميد البحر
- دلال عبدالرحمن محمد سعد الحمد الحليله
- دلال عبداللطيف مبارك جابر عبدالله الشطي
- دلال عثمان صالح حمد محمد الريش
- رقيه عبدالله راشد عبدالله صالح العباد
- سارة أحمد غانم صالح محمد مال الله
- سارة حميد محمد علي عبدالله
- سارة علي عواد محمد علي السحيب
- سارة ناصر شعيب مزيد عبدالله المزيد
- سامية اسماعيل عبدالحسين علي ابراهيم الزنكوي
- سميره فوزي سعيد فايز حسن
- صفاء محمود نصرالله شريف العوضي
- ضحى هاني حمد ماجد سلطان السيد أحمد
- عائشة جاسم هلال راشد عيد حديد آل بن علي
- عائشة عبدالرحمن عبدالرحيم الكندري
- علياء عبدالعزيز عبدالرضا حسن المطوع
- عواطف محمد عبدالمحسن محمد العواش العجمي
- فاطمة الزهراء فيصل عبدالصمد علي حسين الصفار
- فاطمة جعفر عباس محمد حسن رضا
- لطيفة فيصل عبدالعزيز جاسم محمد البالول
- مريم جاسم محمد عبدالله ملك
- مريم غازي عبدالله خلف السعيد
- مريم محمد حسين محمد حسين دشتي
- مريم وليد يوسف السيد هاشم أحمد الغربللي
- منيرة ناصر سعد مبارك الجري
- منيرة وليد خالد راشد ابراهيم الابراهيم
- نجله عبدالله صالح علي وني راشد الفقعان
- نسمه الشربيني عبدالحميد الشربيني
- نصره محمد راشد صالح جاسم الجيماز
- نورة صلاح احمد صلاح سالم السبيعي
- نورة عثمان خالد عثمان الدايل
- هبة أحمد بدر حمد صالح الرومي
- هيا سالم ابراهيم صالح سالم السبيعي
- وضحه خليفه محمد سلمان عبدالله الغانم
- ياسمين فهد خليفه فهيد الفقم العازمي

## الحقوق

- ابرار علي سلطانالحمادي
- دانة بدر خالد براك سعيد الصواغ
- عبدالله سليمان فلاح علي محمد العلي
- فاطمة علي محمد حسن علي المهنا
- منيرة سليمان محمد صالح
- نوف بدر خالد براك سعيد الصواغ

دليل الأطباء

الطبيب الزائر

قسم الأنف والأذن والحنجرة
البروفيسور
وولف جانج برجلر
رئيس قسم جراحة الأنف والأذن والحنجرة
وجراحة الرأس والرقبة - جامعة بريمن / ألمانيا
عضو الجمعية الألمانية الإسبانية لجراحة الأنف والأذن والحنجرة
عضو الأكاديمية الأمريكية لجراحة الأنف والأذن
متخصص في
- عمليات الحنجرة والأحبال الصوتية وإحساس الصوت بالليزر والجراحات الميكروسكوبية.
- عمليات الشخير والإختناق أثناء النوم بالليزر وجهاز الراديو.
- استئصال اللوزتين واللحمية بالليزر وجهاز الراديو.
- انسداد الأنف المزمن واللحمية بالليزر وجهاز الراديو.
- علاج الحساسية والتهابات الأنف والجيوب الأنفية.
- عمليات الجيوب الأنفية والأنف بالمناظير.
- تجميل الأنف وتعديل الحاجز الأنفي.
- عمليات ترقيع الطبلة وتصليح عظميات الأذن.
- عمليات التهاب الأذن المزمنة.
- استبدال عظمة الركاب.
- علاج طنين الأذن ونقص السمع.
- علاج الدوار واختلال التوازن.
- عمليات أورام الرأس والرقبة.
- عمليات الغدد اللعابية.
- تجميل الأذن والجفون.

تحت إشراف
د.فاتن قنديل
استشارية أنف وأذن وحنجرة
تقبل جميع بطاقات التأمين

تبدأ الزيارة
2/4 الى 2/9

عيادة جراحة العظام
يعلن مستشفى الراشد عن انضمام
الدكتور
خالد وصفي
إختصاصي جراحة العظام
دكتوراه جراحة العظام والمفاصل - مصر
زميل جامعة اكسفورد
متخصص في
- مناظير الركبة وإعادة بناء الأربطة
- علاج عدم تساوي طول الأطراف ( اطالة العظام )
- جراحات المفاصل الصناعية وعلاج خشونة المفاصل
- علاج الكسور والاصابات الرياضية للركبة والكاحل والكتف

مستشفى الراشد AL RASHID HOSPITAL
السالمية / شارع عمان - الجهراء / شارع عبدالرزاق المتعب 24563322 1886886
www.alrashidhospital.org
الرائد الأول لرعاية العائلة

HCC
هيلث كير كلينيك
HEALTH CARE CLINIC

الدكتور جمال الحداد
أخصائي جلدية وتناسلية وتجميل الوجه.

• احدث الطرق والبرامج العالميه لعلاج التجاعيد والهالات السوداء حول العين و الانتفاخات تحت العين كلها مجمعه فى برنامج كامل يشمل :
- احدث جهاز طبى لعلاج الهالات السوداء والانتفاخات حول العين
- بوتكس ، فيلرز
- ميزوثيرابي
- تقشير

قبل
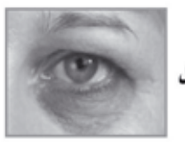
بعد

• كورسات كاملة وبرامج متعددة لعلاج وإضفاء النضارة والرونق على البشرة.
وتشمل احدث البرامج العالمية وجلسات العناية بالبشرة وعلاج حب الشباب والمسامات وتفتيح البشرة ومنها :
- أحدث جهاز ليزر (الموزاييك ) لإزالة آثار حب الشباب والتجاعيد والتصبغات والبقع السوداء.
- احدث مواد الميزوثيرابى لاعطاء النضاره الطبيعيه للوجه.
- حقن البلازما
- الديرمارولر.

بنيد القار مقابل شارع الخليج العربي بجانب فندق لورويال
22511522

ما عندنا أغلى منهم

كيدز سمايل .. أول عيادة أسنان للأطفال في الكويت

الجابرية، برج مزايا ، الدائري الرابع، الطابق 15
تلفون: 3/ 2/ 431 69 222 (965)

www.dentallounge.ws/kidzsmile

متوفر لدى الصيدليات الكبرى
ومركز الصحة والصحوة ( سلي سنتر) 97189642
مركز العناية الطبيعية 96634579

شركة الخيمة مول (مجموعة الناتشورال كير العالمية)
تحت اشراف الصيدلي / عماد عطية

خدمة العملاء
94422006

REVIVEXIL

ريفايفكسيل أمبول
( لوقف تساقط الشعر عند الرجال والمرأة)
تركيبة فريدة تساعد على :
—وقف تساقط الشعر الناتجة عن اضطرابات هرمونية او سوء تغذية او تعب نفسي وجسدى
— نمو الشعر لاصحاب امراض الاكزيما والثعلبة
—كثافة الشعر ونعومتة لاحتوائه على فيتامين E & A وزيت اكليل الجبل وزيت نخيل الدوم

السعر قبل 42 دك
الان 32 دك

ريفايفكسيل شامبو
( لوقف تساقط الشعر عند الرجال والمرأة)
تركيبة فريدة تحتوى على :
— عشبة المرمية ونخيل الدوم وعلى بروتين القمح وزيت الحلبة
مما يساعد على :
تغذية وترميم بصيلات الشعر ويجعلها صحية
— كثافة الشعر ونعومتة ويعيد للشعر حجمة الطبيعى
—توازن وتنظيم الافرازات الدهنية

مرخص من وزارة الصحة الكويتية ترخيص رقم M.d.nc.1830-4/09

Collagen Liquid كولاجين شراب
نقدم لكم الحل السحرى لجعل بشرتك كالطفل
شراب الكولاجين الامريكي الاعلى تركيز فى العالم 6600 ملجم
يساعد على :
.امتلاء الوجه بدون اى زيادة فى الوزن
.منع التغيرات السلبية على الوجه اثناء عمل الرجيم
.الجلد على استعادة نسبة الكولاجين الطبيعية
.يعمل على ترميم خلايا الجلد مما يزيد من نعومته
.تخفيف ألام المفاصل والحفاظ على سلامتها
.تحسين مرونة وتغذية البشرة والشعر
.تناقص ظهور الخطوط الصغيرة والتجاعيد فى بشرة الوجه
.المحافظة على نسبة الماء فى البشرة فيجعلها نضرة وصحية

VINUM
ANTI-AGE CREAM
فهو مغذى رائع ومرطب ممتاز ويحتوى على مكونات تحافظ على رطوبة لبشرة نظرا لاحتوائه على مضادات الأكسدة فهو يحافظ على شباب البشرة ويجدد خلاياها المتضررة من العوامل الجويه او من عامل السن وغيره وهو يستخدم لترطيب البشرة وعلاجها بعد حمامات الشمس او بعد التعرض لشمس حارقه ويفيد البشرة والشفايف ويستخدم كبديل عن واقى الشمس وهو يحفز انتاج الكولاجين على سطح البشرة ليبقى البشرة مشدودة وخاليه من علامات الشيخوخه المبكرة. ويمكن استخدامه لعلاج حالات الاكزيما الجلديه.

عرض ... بمناسبة عطلة الربيع

مجمع البحر
لطب وتقويم الأسنان بالخفجي

أجمل التركيبات الألمانية VITA واليابانية GC

تركيبة البورسلان 35 دينار كويتي

حصرياً بمجمع البحر:
- تركيبة البورسلان : 35 دينار
- تقويم الأسنان : 400 دينار
- تبييض الأسنان (زووم3) : 39 دينار
- تركيبة الزيركون "بدون معدن": 75 دينار (مع شهادة ضمان)

يستمر هذا العرض لغاية 1-2-2012

يسعدنا تلبية طلبات الحجز بالرسائل القصيرة SMS - نقال كويتي : 65903345 - نقال سعودي : 00966553012908

المملكة العربية السعودية - الخفجي - طريق الكورنيش - تلفون : 0096637660833

مستشفى طيبة
Taiba Hospital
رعاية وشفاء Care & Cure
ضاحية صباح السالم
قطعة ٣ ، شارع ٣
1808088
www.taibahospital.com

لتكوني أجمل وأبهى عروس

سيدتي ..
دعي مستشفى طيبة تشاركك يوم عرسك بتقديم أحدث خدماتها التجميلية والطبية المناسبة لشعرك ووجهك وجسمك تحت إشراف كادر طبي متميز من إستشاريين وإختصاصيين لتكوني مميزة في يومك المنتظر ..

برنامج إبتسامة هوليوود
جلسة تنظيف الأسنان + جلسة تبييض الأسنان بجهاز الليزر + جلسة عمل قوالب تبييض للإستعمال المنزلي + جلسة تغيير حشوات الأسنان المعدنية + تلبيس عدد (4) أسنان سيراميك .

برنامج لنضارة وإشراق البشرة
( ٤ ) جلسات تبييض للبشرة وتوحيد اللون وإزالة البقع + ( ٤ ) جلسات نضارة للبشرة + ( ٤ ) جلسات عيون وإزالة التجاعيد .

برنامج الرشاقة
• برنامج جهاز I-Lipo لإنقاص الوزن وشد الجسم
• برنامج جهاز LPG لنحت الجسم
• برنامج جهاز Accent لشد الترهلات وعلاج السليوليت

برنامج لمعالجة حب الشباب
بالإضافة إلى برنامج التقشير لعلاج مشاكل البشرة . ( ٧ جلسات )

قسم الأشعّة والسونار

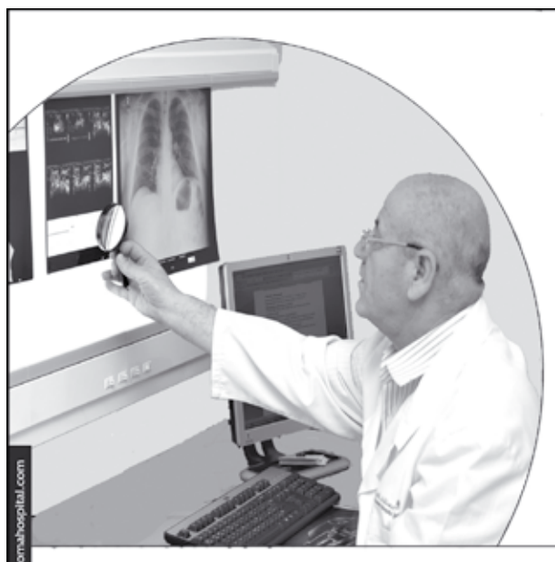

الأشعة والسونار
في مستشفى الأمومة

• التضوير الاشعاعي للثدي "ماموجرام" وفحص الثدي تحت إشراف إستشاري\إستشارية الأشعة.
• أحدث الاجهزة الامريكية لقياس هشاشة العظام.
• متابعة الحمل بالسونار والسونار الرباعي4D للتمتع بمشاهدة صورة وجه طفلك المبتسم.
• فحص جميع أجزاء الجسم والأوردة والشرايين بالسونار والدوبلر.
• فحص الرحم والأنابيب بالصبغة.
• فحص المعدة والقولون والأمعاء بالضبغة.
• جميع الفحوصات الإشعاعية والفحص النظري.

مستشفى الأمومة
Al Omooma Hospital

حيث تبدأ دائرة الحياة..
Where The Circle of Life Begins..

الدائري الرابع، بجانب مجمع المحاكم، الرقعي
تلفون: 7000 2499 - فاكس: 7070 2499
Email: info@alomoomahospital.com

www.alomoomahospital.com

انترناشيونال كلينك - السالمية

قسم الجراحة العامة
الدكتور/ عماد عبد الهادي الإبراهيم
استشاري جراحة عامة
زميل كلية الجراحة الملكية البريطانية
البورد الكويتي في الجراحة
الزمالة الأمريكية في الجراحات الطارئة والحالات الحرجة
الزمالة الأمريكية في جراحة المناظير المتقدمة

خدماتنا:
• جراحة العمليات الصغرى والكبرى
• جراحة السمنة (تكميم المعدة وتحويل المسار)
• جراحة أمراض وأورام المرارة والمعدة والقولون
• علاج الفتق وفتق السرة بالمنظار
• تشخيص وجراحة أورام الثدي والغدد
• عمليات شد البطن وإزالة الترهلات
• علاج كيس الشعر تجميلياً
• علاج و جراحة أمراض الشرج والبواسير

دقة وخبرة

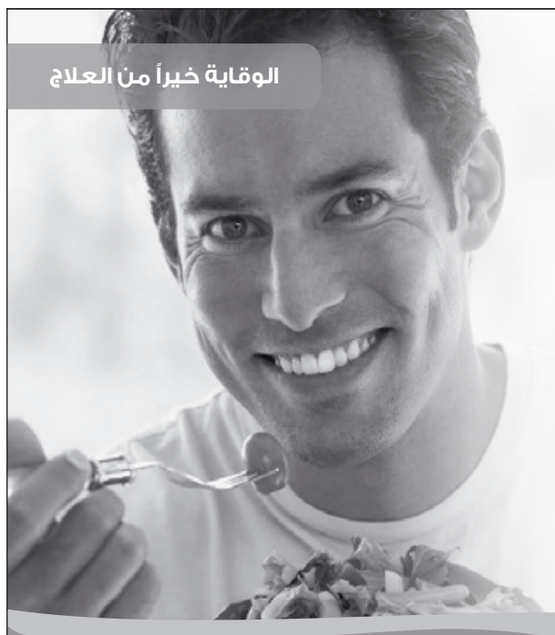

الوقاية خيراً من العلاج

قسم الأمراض الباطنية
الدكتور/ صقر عبدالرحمن السريع
(استشاري امراض الجهاز الهضمي والكبد)
• الزمالة الأمريكية في الأمراض الباطنية
• الزمالة الكندية في أمراض الجهاز الهضمي والكبد والمناظير

خدماتنا:
• منظار المريء والمعدة والقولون والأمراض الدقيقة
• عينات المريء والمعدة والقولون والأمعاء
• علاج جرثومة المعدة
• علاج تقرحات المريء والمعدة والإثني عشر
• علاج أمراض الأمعاء الدقيقة (كرنز/Crohn's)
• علاج أمراض القولون (التهاب القولون التقرحي)
• علاج أمراض القناة المرارية والبكرياس
• علاج أمراض الكبد المزمنة
• علاج أمراض فيروسات الكبد

التميز بالرعاية الصحية

إنترناشيونال كلينك
INTERNATIONAL CLINIC
IC
1 88 66 77
www.international-clinic.com

## الدكتور/ عبدالمحسن مشاي الشمري

- استشاري الأمراض الباطنية والغدد الصماء والسكر
- البورد الأمريكي والكندي للأمراض الباطنية والغدد الصماء والسكر
- الزمالة في أمراض السكر - جامعة تورونتو (كندا)

- علاج جميع أنواع السكر وتركيب مضخة الأنسولين.
- علاج جميع مشاكل الغدد الصماء (الهرمونات).
- علاج حالات قصر القامة. • ارتفاع ضغط الدم.
- علاج الضعف الجنسي وعدم الانجاب بسبب مشاكل الهرمونات.
- علاج حالات ضعف وهشاشة العظام ونقص فيتامين د.
- علاج مشاكل إرتفاع الكولسترول والدهون الضارة (LDL) والدهون الثلاثية.

نستقبلكم في قسم التغذية لحالات السكر والسمنة وما بعد تحزيم المعدة

العقيلة - مجمع الدويخ - الدور الأول - بجانب مجمع البيرق
ت/60 60 12 11 - 23 84 98
www.drmohsen.com

## الدكتور عبدالمحسن جعفر

استشاري تجميل الوجه/أنف وأذن وحنجرة

بروفيسور م. بكلية الطب جامعة الكويت
دكتوراه، زميل، كلية الجراحين الملكية الكندية

- تجميل الأنف والأذنين ورفع الحواجب
- شد الوجه والجفون (الترهل والانتفاخات)
- حقن البوتوكس وتكبير الخدود والشفتين
- علاج بشرة الوجه (البقع - البثور - السامات)
- استخدام الكمبيوتر لاختيار الشكل المناسب
- جراحة اللوزتين واللحمية بالليزر • علاج الدوار
- علاج انسداد الأنف والشخير بموجات الراديو

الشعب البحري
٢٢٦١٦١٢٢
٦٥٠٩٠٦٣١
٨:٣٠ ص - ٨:٣٠ مساء

## السكينة كلينك

عيادة الجلدية والليزر وتجميل البشرة
د/ محمد عمران - أخصائي جلدية وتناسلية

عيادة النساء والتوليد
د/ عاطف العريني - دكتوراه نساء وتوليد

- علاج العقم.
- التلقيح الصناعي.
- سونار عادي وملون للحمل.
- سونار مهبلي مع متابعة التبويض.
- علاج الإجهاض المتكرر.
- متابعة حالات الحمل الحرجة.

لحجز المواعيد والإستفسار
24754355 / 66 / 77

الفروانية - مقابل المطافئ

## د. صالح الجريوي

الجريوي كلينيك

استشاري جلدية تناسلية
ليزر - تجميل

الآن وحصريا وأول مرة بالكويت
أحدث جهاز وتقنية أمريكية لعلاج
الضعف الجنسي لدى الرجال

عيادة الجلدية والليزر
- جميع أنواع الليزر لعلاج عيوب البشرة.
- علاج حب الشباب وآثار حب الشباب بجهاز Fraxil
- إزالة الشعر بالليز Ndyac أو I.p.l البارد.
- علاج جميع أنواع الوشم بالليزر.

عيادة التجميل
- تنظيف البشرة بالكريستال والماسي.
- نضارة البشرة وتساقط الشعر بالميزوثيرابي.
- برنامج خاص لتبيض البشرة بدون تقشير أو ابر.
- علاج ترهل الوجه ونحت الجسم بواسطة جهاز R.f

عيادة الأسنان ابتسامة هوليود
١-استشارة وكشف مجاني ٤-علاج العصب
٢-تنظيف الأسنان واللثة ٥-تبييض الأسنان
٣-حشوة تجميلية بالليزر ٦-تركيبات ثابتة ومتحركة

حولي - شارع المغرب السريع طريق ٤٠ - مجمع د. صالح الجريوي الطبي
60060706 - 22655566 الخط الساخن 97116099
نستقبل حاملي الكويت للتأمين
www.dr-sj.com

## الغدير كلينيك

د. نجيبة القطان

سونار رباعي الأبعاد

20% خصم على تحاليل الدم

- هل لديك مشاكل صحية في الحمل
- هل تريدين ولادة آمنة
- هل لديك اضطرابات في الدورة الشهرية
- هل لديك تليفات أو أورام في الرحم
- هل لديك صعوبة في الانجاب
- هل أنت مقبلة على الزواج وتحتاجين لفحص قبل الزواج
- هل تعانين من سلس البول أو سقوط في الرحم

حلول جميع مشاكلك النسائية الصحية تجديها لدى الغدير كلينيك

د. نجيبة القطان
زميلة الكلية الملكية البريطانية
استشارية وخبرة طويلة في مستشفيات لندن والكويت

السالمية - شارع البحرين - بجوار مسجد جمعية السالمية - تلفون: 7 / 25713016

لإعلاناتكم في صفحة
دليل الأطباء
الاتصال
22272748 - 22272749

## الحساوي كلينك

ALHASAWI CLINIC
إشراف د.فوزية عبد الكريم الحساوي

جلدية - ليزر - تجميل

- فحص البشرة بالكومبيوتر مجاناً عند عمل أي علاج.
- حقن البوتكس للتعرق تحت الإبطين و للتجاعيد.
- تقشير كريستالي وكيميائي وتصغير المسامات.
- ليزر بروفراكسل للندبات و خطوط الحمل.
- حقن الكولاجن للتجاعيد وتكبير لشفاه
- ليزر لإزالة الوشم.
- Accent أحدث جهاز ليزر لشد الوجه وتنحيف الجسم نتائج فورية

خصم 40% ليزر إزالة الشعر

ليزر & ميزوثرابي للتنحيف


ميزوثيرابي لتساقط الشعر.

علاج وتجميل الأسنان

60kd تبييض ZooM3

- استشارة تقويمية مجانية.
- خصم على كل خدمات الأسنان.
- ابتسامة هوليودية جلسة واحدة بدون ألم.
- أحدث المعالجات التجميلية. (Veneer, Lumineer)
- جهاز التخدير الواعي لعلاج الأسنان بدون قلق

حولي 22621126 - 55759677

## مركز اللؤلؤة لطب الاسنان

DENTAL CENTER

الآن تقويم الأسنان

- التقويم الشفاف
- التقويم الغير مرئي
- التقويم السريع

بأسعار خاصة جداً

مع
د. وليد النجار
دكتوراه في تقويم الأسنان

إسأل عن العرض الذهبي لتنظيف الأسنان + اللثة

الجابرية-قطعة 1أ - قسيمة -55- الدور الاول بجانب ادارة مرور حولي
تلفون: 25351163-25351162 - فاكس: 25351167
الخط الساخن: 66710569

لأول مرة في الشرق الأوسط
زراعة الشعر الصناعي

Al-Mansour CLINIC

## د. منال شتا

MD. MB. MCH. DERM

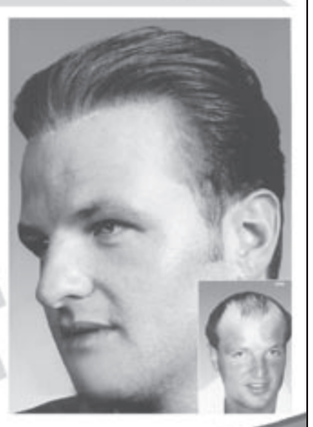

الليزر الجراحي البديل لعمليات:

تبييض الجسم
شد الجفون
رفع الصدر
نحت الجسم
شفط الدهون
إزالة الشعر من الجلسة الثانية
ليزر نمو الشعر
شد الوجه والرقبة
إزالة ندبات العمليات
منع الترهل بعد عمليات التحزيم وتغيير المسار

السالمية - شارع الخليج العربي
عمارة سيد علي - مقابل نادي اليخوت - الدور الثامن
Tel.: 94059265 / 25733245 / 25727527

## د. طلال سليمان العلي كلينيك

لأول مرة في الكويت والشرق الأوسط نفتخر بتقديم التقنية الخماسية لليزر Deep FX و Total Fx و Active FX وهي أحدث تقنية أمريكية لشد البشرة ومحاربة الشيخوخة ولعلاج ندبات حب الشباب والعمليات الجراحية وإزالة البقع والتصبغات والمسامات بدو ن جراحة وبجلسات أقل وبنتائج مذهلة

عيادة التخسيس : وداعاً للجراحة وأهلا بتقنيات التخسيس الرائعة التقنية الحصرية Slimlaser lipo وبنتائج فورية لإذابة الدهون المتراكمة ونحت وشد الجسم من 3-12 سم في الجلسة الواحدة.

عيادة الليزر والتجميل : أحدث تقنية رباعية الأبعاد 4D-Nuhair 360 Laser وبنتائج مضمونة لحل تساقط الشعر ومشاكل الصلع بدون جراحة أو ندبات للرجال والنساء .

الشعب البحري - ق8 - ش بن الخطيب ت: 22628090 - 22658090 أوقات الدوام يومياً من 9 ص - 1 م ومن 5 - 9 م الخميس من 11ص - 7 م

## السالمية كلينيك

تحت اشراف د.لطيفه الدويسان

1823344

عرض خاص بمناسبة العام الجديد

25 K.D.

فحص شامل للدم يشمل

- صورة الدم
- سرعة الترسيب
- السكر
- الأملاح
- تحليل تفصيلي للدهون والكوليسترول
- وظائف الكبد والكلى
- الحديد
- فحص البول

مع توفر جميع فحوصات الهرمونات والغدد الصماء والفحوصات الأخرى كفيتامين د وجرثومة المعده

فنيين وفنيات على إعلى مستوى من الخبره
سرعه ودقه بالنتائج باحدث الإجهزة • يتوفر ايضا خدمة سحب الدم بالمنازل
ترخيص من وزارة الصحه لعمل جميع فحوصات الهرمونات

السالميه - ش بغداد - تليفون: 25728004 - 25727004 - موبايل: 67091053
السبت الى الأربعاء من 8ص : 10 م - الخميس من 8ص : 3 عصرا

## الدكتور أوس سليم يوسف

دكتور في طب الفم والأسنان
أخصائي في تقويم وتجميل الأسنان

- حشوات تجميلية • تركيبات ثابتة ومتحركة • علاج عصب
- تقويم أسنان داخلي وخارجي غير مرئي • تنظيف وتبييض الأسنان وعلاج اللثة
- خلع • تجميل الأسنان بقشرة بورسلان (Veneer)

(مستوصف الدكتورة خالدة البرغوث) حولي - الدائري الثالث - شارع العثمان
بجوار مجمع البلازا - عمارة براك - فوق صيدلية القاهرة - ت: 22618255

## النور والأمل للرعاية الطبية

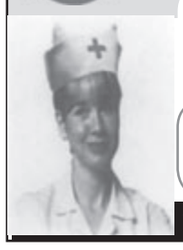

خدمة تمريضية شاملة، رعاية الأطفال حديثي الولادة
رعاية كبار السن وذوي الاحتياجات الخاصة

العلاج الطبيعي
(أحدث جهاز لحالات الشلل - الروماتيزم - آلام وخشونة المفاصل - الانزلاق الغضروفي والعمود الفقري - التأهيل بعد الجراحة - التخسيس واذابة الدهون)

هاتف: 22452171 - 22452181 - 97276517 فاكس: 22452321

## مركز يونيفرسال الطبي

مركز البدع الطبي سابقا
Universal Medical Center

عيادة الجلدية
د. محمد جواد جعفري
- احدث جهاز لعلاج تجاعيد- نضارة الوجه - التبييض
- ليزر إزالة الشعر وعلاج الشعيرات الدموية والتجاعيد
- حقن الفيتامينات - الميزوثيرابي لتساقط الشعر
- حقن البوتكس للتجاعيد والتعرق - تكبير الشفايف

عيادة العيون
د. محسن أبل (استشاري جراحة عيون)
د. جمال المرجان (استشاري جراحة عيون)
- الليزك خلال دقائق لتصحيح النظر.
- تقنية الويف فرونت.
- اجراء جميع عمليات العيون.

الرقعي - قطعة ١٤ - قسيمة ٧٨ - خلف فندق رمادا - ت: ٦٦٩٠٠٢٥٦ - ٢٤٩٩١٠٩٩ - ٦٦٦٢٥٣٢٩

## النجادة كلينك

عيادة التجميل

NAJADA CLINIC

د.عماد النجادة استشاري التجميل والحروق
إذابة الدهون وشد الجسم في جلسة واحدة
بأحدث جهاز ليزر Lipolase
بمخدر موضعي بدون جراحة
بدون ألم

الجابرية - ت: 66173955 - 94499065 - 25358776/772

## المستوصف الأوروبي التخصصي

ESP
المستوصف الأوروبي التخصصي
European Specialized Polyclinic

- إزالة الشعر بالليزر مع جهاز تبريد قوي
- إزالة الشعر بالضوء النبضي المكثف المجزئ
- إزالة الوشم بالليزر - شد الجلد ونضارة البشرة بالضوء النبضي المكثف المجزئ مع علاج الأوعية الدموية الدقيقة وعلاج التصبغات
- الميزوثيرابي لكل أماكن الجسم وحقن البشرة للنضارة وحقن الوريد للتبييض
- موجات الراديو (الفوتوجين) لشد الجلد وإذابة السيلوليت
- العلاج الضوئي للصدفية والبهاق
- علاج الأمراض الجلدية المستعصية وعلاج الأمراض التناسلية
- حقن الفيلرز والبوتوكس والإندوبيل لشد الوجه
- علاج الكلف بقناع الديرماميلان العالمي
- وحدة خاصة لتنظيف البشرة ومساج التخسيس للجسم.

الفروانية - شارع حبيب مناور
مجمع أطباء الفروانية فوق إلكترونيات الغانم
تلفون: 24764044 / 24764055 الخط الساخن: 65144711

لإعلاناتكم في صفحة
دليل الأطباء
الاتصال
22272748 - 22272749

## عيادات... قرجينيا

عنوان الصحة والجمال في الكويت

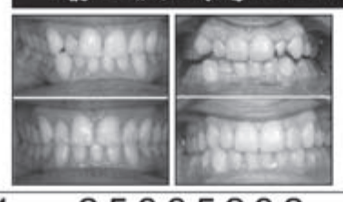

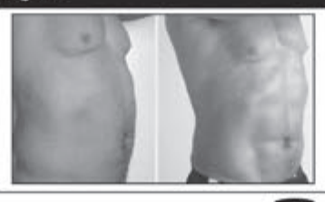

د. زياد الأشهب
دبلوم عالي في طب الأسنان التجميلي (جامعة القديس يوسف اللبنانية)

د. بيتر موريس
جراحة وتجميل الأسنان (البورد الاسترالي)

- تركيبات تجميلية وقشرة السيراميك الخالية من المعادن
- تبييض الأسنان وتوريد اللثة من غير جراحة

بإشراف الدكتور خالد الكندري

تجميل الأسنان ☎ 25665131 - 25665232

## عيادة الليزر والتجميل

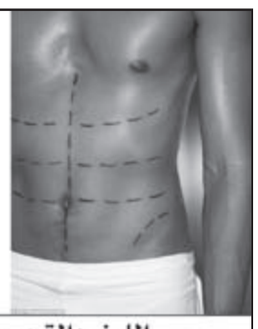

- إذابة الدهون وشفطها وشد الجلد
- الوقت من جميع أجزاء الجسم
(متخصصون في هناطق الثدي لدى الرجال.
- الذقن - البطن - الأجناب)
- بدون جراحة وبدون ألم فقط مخدر موضعي

☎ 25611262 - 25669966 الليزر والتجميل

## لإعلاناتكم في صفحة دليل الأطباء

الاتصال: 22272749 - 22272748

الأنباء
الاربعاء 1 فبراير 2012

إعداد: بشاير المسلم

## اسألوا الأنباء

**جاسم محمد**
ما المخاطر الصحية المتأتية عن اضطرابات الأكل؟

القهم العُصابي amorexia nervosa، يتميز بقصور او رفض شديد وطويل الأمد للأكل بسبب صراع عاطفي، ولا يكون سببه المرض الجسدي، وتؤدي هذه الحالة الى خسارة مهمة للوزن، ويخاف الشخص ـ وعادة الفتاة ـ كثيرا من الصيرورة بدينا، ويشعر بأنه سمين أكثر مما ينبغي حتى عندما يضعف، فينقطع الحيض، وترفض الفتاة ان تحافظ على وزنها فوق الحد الأدنى الطبيعي لعمرها وطولها.
ـ النُّهام bulimia، يتميز بالإفراط المتكرر، أي الأكل غير المضبوط لكميات كبيرة من الطعام في وقت قصير، وبعد ذلك يحاول المصاب بالنهام ان يتخلص من الوحدات الحرارية بالتقيؤ المحرض ذاتيا، استعمال المليّنات او مدرات البول، او التمرين القوي، والاهتمام الزائد الدائم للمصاب بالنهام هو شكل الجسم ووزنه.
ـ الإفراط القسري في الأكل Compulsive overeation، يتميز بالأكل غير المضبوط يليه شعور بالذنب ومشاعر الخجل فيما يتعلق بالتصرف واكتساب الوزن اللاحق.
ويبدو ان الأكل القسري يفرط في الأكل عندما ينزعج او يثار. وغالبا ما تنتج البدانة، نظرا الى ان المفرطين القسريين في الأكل لا يتخلصون عادة من الطعام.

## أقوال وحكم

قال رجل لمحمد بن واسع: أوصني..
قال: أوصيك أن تكون ملكا في الدنيا والآخرة.
قال الرجل: وكيف أكون ملكا؟ قال: ازهد في الدنيا.

## أمثال كويتية

**«التجربة أكبر برهان»**
وفي الجزيرة العربية بلفظه.

**«التمر مسامير الركب»**
أي أن للتمر من المزايا الغذائية ما يجعل الجسم قويا متماسكا ومترابطا
وفي الجزيرة العربية بلفظه.
وفي فلسطين:
«الزيت مسامير الركب».

**«حين تصرف تعرف»**
أورده الزيد بلفظه وأورد في قصته: أن امرأة جاءت إلى بائع سمك، فلما أعطته النقود وكانت مبهرجة، قالت له: حين تصرف تعرف. فقال البائع وكان قد أعطاها سمكا زائفا نتنا.
«حين تقلين تدرين».

**«الخيل تبي ركابها».**
وفي العراق:
«الفرس تعرف خيالها».
وفي المغرب:
«الناس كتعرف الناس، والخيل كتعرف ركابها».
وفي الجزائر.. بلفظ الكويت و«الناس تعرف الناس والخيل تعرف ركابها».
وفي تونس: «الخيل تعرف فرسانها» و«الرجال تعرف الرجال»
والخيل تعرف فرسانها».
«الناس تعرف الناس والخيل تعرف ركابها». وفي فلسطين ولبنان: «الفرس بتعرف خيالها، والمره بتعرف رجالها».
وأورد الميداني: «الخيل أعلم بفرسانها».
«عرفت الخيل فرسانها».

**ذيب أمعط**
امعط: المتساقط الشعر من الكبر أو لداء عرض له.
ويقال للإنسان الكثير التجارب والذي لا يفوته شيء، ذكره النوري بلفظه، وقال انه يضرب للرجل الجسور لا يهاب كثرة، ولا يخاف ظلمة.
كما أورده الزيد بلفظ: «فلان ذيب أمعط». وفي الجزيرة العربية يقال بلفظ الزيد، ويضرب المثل للرجل الذي لا يؤتمن على شيء كالذئب لا يؤتمن على الغنم. وفي العراق بلفظه، ويضرب للداهية الشجاع الذي لا يغلب.

**من كتاب الأمثال الكويتية المقارنة لـ أحمد البشر الرومي**

## عينك .. عينك

الفرق بين الصورتين واضح لنا فما هي الاختلافات السبعة بنظرك وبأسرع وقت

## الكلمات المتقاطعة

الحل أسفل الصفحة

### أفقياً:

1 ـ ممثل مصري.
2 ـ تحرير ـ في العروق.
3 ـ علقم ـ صوت الذئب.
4 ـ دولة افريقية.
5 ـ والـدة ـ مـن الزاحـف (معكوسة).
6 ـ مطرب لبناني.
7 ـ للنصب (معكوسة) ـ عائلات ـ كنية.
8 ـ يتسابق ـ للخياطة.
9 ـ قمح ـ بسط ـ للنفي.
10 ـ من الصروح الكويتية.

### عمودياً:

1 ـ أغنية لأم كلثوم.
2 ـ انظر (معكوسة) ـ الذهب.
3 ـ مشى ليلا (معكوسة) ـ دار ـ بناء شاهق.
4 ـ قطع الخبز ـ علم مؤنث.
5 ـ انتشرا ـ عكس يسر.
6 ـ ألباب ـ تجادل (معكوسة).
7 ـ أسمى ـ فاصل (معكوسة).
8 ـ عكس البيع (معكوسة).
9 ـ مثيـل ـ طقـس ـ عكـس بعدي.
10 ـ علقم ـ محسنون.

## أعرف شخصيتك

ستبدأ قوتك في إعرف الشخصية:
في كتمة السر:

## للمراسلة

للتواصل معنا عبر هذه الصفحة أرسلوا تعليقاتكم على البريد الإلكتروني
archive@alanba.com.kw
فاكس
● 24831217

## كلمة السر

| | | | | | | | | | |
|---|---|---|---|---|---|---|---|---|---|
| ش | ش | د | ة | ت | ق | و | ل | ا | ن |
| ا | ا | ا | ة | ع | ا | س | ا | ش | |
| ل | ل | ل | ع | و | ج | ر | ل | هـ | |
| ص | ا | ت | ا | م | ع | م | ي | ت | و |
| ي | و | ا | ع | ر | ة | ت | ض | ا | ر |
| ف | ا | ر | م | ع | ر | ا | ا | ء | س |
| س | ن | ي | ا | ن | ك | م | م | ب | د |
| ح | ك | خ | ر | هـ | ا | ي | ن | ة | ر |
| ر | ا | ث | و | ر | ذ | س | م | ن | ح |
| د | م | و | ر | ش | ل | ق | ز | س | ل |
| و | ل | ب | ع | د | ا | ت | ل | ل | ا |
| ب | ا | ل | ن | خ | ي | ل | ا | ا | ا |

**كلمة السر: شهر قمري من 5 أحرف**

| | | | |
|---|---|---|---|
| النخيل | الوقت | رجوع | ورع |
| الحر | الأوان | ماضي | التائب |
| شدة | التاريخ | سحر | مر |
| الصيف | الأعمار | نهر | ثوب |
| شهور | ساعة | كامل | عم |
| السنة | تقسيمات | ود | شد |
| الزمن | الذاكرة | سد | |

## كيف تلعب؟ Sudoku

لهواة هذه التسلية المفيدة والممتعة، 3 ألعاب سودوكو من مستويات متعددة: عادي، متوسط، متقدم. ضع بكل بساطة الأرقام من 1 إلى 9 في كل مربع خال، وذلك حتى يحتوي كل عمود وخط أفقي وكل مربع صغير 3x3 على الأعداد من 1 إلى 9 مرة واحدة فقط.
يجب ألا يظهر أي رقم مرتين في أي عمود، أو خط أفقي، أو مربع صغير 3x3.

### المستوى العادي

| | | | | | | | | |
|---|---|---|---|---|---|---|---|---|
| | 6 | | 7 | | 5 | 4 | 2 | |
| 9 | | | | | | 7 | 5 | 6 |
| | | | 2 | 6 | | | | |
| | 1 | 4 | | 3 | | | 9 | 7 |
| | | 6 | | | | 5 | | |
| 7 | 5 | | 4 | 2 | 9 | | 6 | |
| 4 | | | 9 | | 8 | 6 | | 2 |
| | 7 | | | 4 | 2 | 1 | | |
| | | 8 | | | | | 3 | |

### المستوى المتوسط

| | | | | | | | | |
|---|---|---|---|---|---|---|---|---|
| | 5 | 7 | 6 | 3 | 2 | 8 | 9 | |
| 6 | 8 | 3 | 7 | | 1 | 4 | 5 | 2 |
| 9 | 2 | 1 | 5 | 8 | 4 | 7 | 3 | 6 |
| | 7 | | | | | | 1 | |
| 2 | | | | 7 | | | | 9 |
| | 3 | | | | | | 4 | |
| 3 | 4 | 2 | 9 | 6 | 5 | 1 | 7 | 8 |
| 7 | 9 | 6 | 4 | | 8 | 3 | 2 | 5 |
| | 1 | 8 | 3 | 2 | 7 | 9 | 6 | |

### المستوى المتقدم

| | | | | | | | | |
|---|---|---|---|---|---|---|---|---|
| 9 | 3 | 4 | 7 | | | 8 | 5 | 6 |
| 8 | 7 | 1 | | | | 4 | 2 | 3 |
| 6 | 5 | | | | | | 7 | 9 |
| | | | | 6 | | | | 7 |
| | | | 2 | | 7 | | | |
| 5 | | | | 1 | | | | |
| 7 | 8 | | | | | | 4 | 2 |
| 4 | 9 | 5 | | | | 7 | 1 | 8 |
| 1 | 2 | 6 | | | 8 | 9 | 3 | 5 |

## حل متاهة .. متاهة

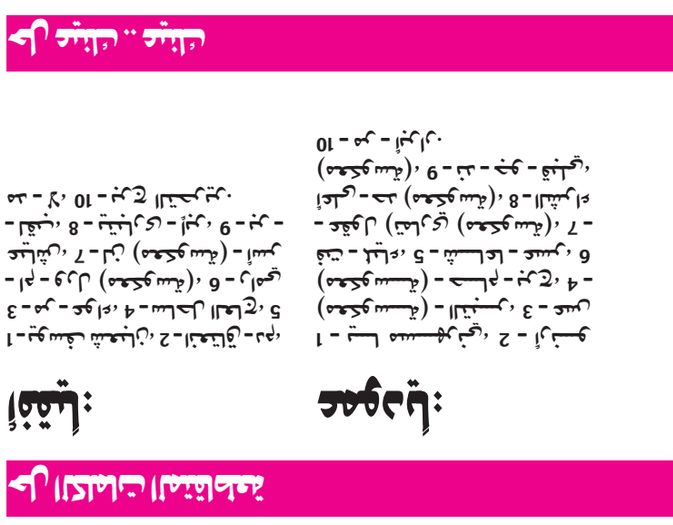

## الكلمات المتقاطعة

الحل

أفقياً:
1 ـ أسد مسعود نجيب، 2 ـ أنيس (معكوسة) ـ الفتى، 3 ـ عين (معكوسة) ـ حمام ـ بريء، 4 ـ ولد (معكوسة)، 5 ـ مرعى ـ سلاح الماء، 6 ـ ليل ـ أسد (معكوسة) ـ ثلج، 7 ـ بيتهوفن ـ نير، 8 ـ نير ـ عطل، 9 ـ نر ـ 10 ـ مر ـ بريء التحرير.

عمودياً:
1 ـ بنو مسعود شهاب، 2 ـ انتقاد ـ دم ـ 3 ـ مرعى ـ سلاح الماء، 4 ـ ولد ـ رامي ـ أم ـ ولد (معكوسة)، 5 ـ ثلج ـ أسد (معكوسة) ـ أنيس، 6 ـ ليل ـ شتاء ـ عسر، 7 ـ بيتهوفن ـ نير، 8 ـ السيد ـ أعمى ـ حد (معكوسة)، 9 ـ نر ـ جع ـ قيمي، (معكوسة)، 10 ـ مر ـ إبراء.

تنصح شركة Toshiba باستخدام Windows® 7.

# بنِيَ بإتقان

## أخفّ[1] *Ultrabook™ في العالم

أنيق ومتين

هيكل من المغنيسيوم معزز ببنية Toshiba الخاصة التي تشبه قرص العسل لضمان أقصى قوة لجسم الجهاز

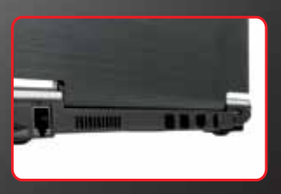

منافذ بالحجم الكامل

USB 3.0. HDMI, VGA, Gigabit LAN وفتحة بطاقات SD

نحيف وخفيف

سماكة 1.6 سم، ووزن أقل من 1.2 كغ

# PORTÉGÉ

## Portégé Z830

باعتباره أخفّ[1] *Ultrabook™ في العالم، تأتي أهمية التصميم الأنيق لجهاز Portégé Z830 الجديد ليس من حيث القليل الذي حذفناه، بل من حيث الكثير الذي أضفناه. بفضل منهجيتنا الهندسية المتقنة وغير القابلة للمساومة، استطاع مصممونا أن يدرجوا مجموعة كاملة من المنافذ والمآخذ بالحجم الكامل لضمان الراحة القصوى.

مع الجيل الثاني من معالجات Intel® Core™ i5، ونسخة أصلية من Windows® 7 Home Premium والقرص الصلب SSD ذو الأداء الفائق من أجل تعدد سَلس للمهام، فإنك تحصل على سرعة فائقة عند انطلاق الجهاز وعلى السرعة التي تحتاجها للاستخدام السريع لأحدث تطبيقات اليوم.

بفضل لوحة المفاتيح بالحجم الكامل مع إضاءة خلفية، وأداء يوفر الطاقة، وعمر طويل مدهش للبطارية، فإن Portégé Z830 هو رفيق السفر المثالي.

+

Toshiba Stor.E Steel External Hard Drive 1.8” 160GB

## KD 345

*Ultrabook هي علامة تجارية لشركة إنتل في الولايات المتحدة و البلدان الأخرى

[1]لحاسب محمول 13.3 بوصة مع شاشة LCD عريضة. وفق بيانات سبتمبر 2011 (المصدر: توشيبا)

رقم ترخيص العرض: ت-هـ / ٢٠١١/٢١٤

احصل على فرصة للفوز بسيارة BMW 5 Series مع توشيبا! كل عملية شراء تجري في حملة إنفوكونكت الإعلانية بين 29 يناير و4 فبراير 2012 لكمبيوتر توشيبا محمول من شركة أريبيان بسنس ماشينس أو من أحد وكلائه أو موزعيه المعتمدين تؤهلك للحصول على قسيمة سحب يانصيب، قد تجعلك الفائز السعيد بسيارة من طراز BMW 5 Series.

لذا سارع إلى اقتناء أفضل كمبيوتر محمول من توشيبا يلائم أسلوب حياتك الرقمي.

* Terms & Conditions apply

* تطبق الشروط والأحكام

ت - هـ/2012/35

Authorised Distributor:

ARABIAN BUSINESS MACHINES CO. W.L.L.
Salhiya Str. behind Kuwait Municipality

Al-Laheeb Bldg. No. 3
Tel. 02 2429154 - 02 2445373
02 2445369 - 02 2423756
Fax 02 2414399

X-CITE by Al-Ghanim Electronics Showrooms
خدمة العملاء
180 3535

المواقع:
الرّي ، الفحيحيل ، حولّي ، الفروانية ، السّالمية ، القرين ، الجهراء ، الأفنيوز ، جليب الشيوخ ، جمعية الجابرية ، برج بيتك (مدينة الكويت) ، سوق السالمية (سيتي سنتر) ، مارينا مول ، جمعية الخالدية ، صحاري مول (الجهراء)

TOSHIBA
Leading Innovation >>>
www.toshibame.com

# الاقتصادية

لآخر أخبار الاقتصاد المحلية والعالمية زوروا موقعنا على
www.alanba.com.kw/Business

المؤشر السعري
5869.1
بتغير قدره
+3.7
0.06%

## استقرار صرف الدولار مقابل الدينار عند مستوى 0,277 دينار

استقر سعر صرف الدولار الاميركي مقابل الدينار الكويتي امس عند مستوى 0,277 دينار، كما استقر سعر صرف اليورو عند مستوى 0,365 دينار مقابل أسعار يوم امس الاول. وقال بنك الكويت المركزي في نشرته اليومية على موقعه الالكتروني ان سعر صرف الجنيه الاسترليني مقابل الدينار ارتفع ليسجل 0,436 دينار في حين بقي سعر صرف الين الياباني دون تغيير عند مستوى 0,003 دينار واستقر سعر صرف الفرنك السويسري ليسجل 0,303 دينار.

### "جي إس" الكورية تفوز بعقد قيمته 67 مليون دولار لتنظيف التربة الملوثة بالنفط جنوب البلاد

# الزنكي: "توتال" تعتزم المساهمة في المشروع المشترك لبناء مصفاة ومجمع تكرير في الصين

فاروق الزنكي

لندن ـ رويترز: قال الرئيس التنفيذي لمؤسسة البترول الكويتية فاروق الزنكي إن توتال الفرنسية وافقت على أخذ حصة في مشروع مشترك للمؤسسة في الصين تبلغ قيمته 9 مليارات دولار.

وقال الزنكي للصحافيين على هامش مؤتمر للنفط إن الطرفين أوشكا على توقيع مذكرة تفاهم. وقالت مصادر بالصناعة إنه من المرجح أن تكون الحصة في حدود 20٪. وتشارك مؤسسة البترول الكويتية شركة سينوبك الصينية مناصفة في مشروع لبناء مصفاة بطاقة 300 ألف برميل يوميا ومجمع لإنتاج الايثيلين بطاقة مليون طن سنويا في مدينة تشانغيانغ في جنوب البلاد.

وقال الزنكي إن إنتاج النفط الكويتي يقترب حاليا من الطاقة القصوى وإن الكويت ستواجه صعوبة في زيادة الإنتاج أو تلبية الطلبات بزيادة الإمدادات.

وأضاف الزنكي ان الكويت تنتج حاليا نحو 2,9 مليون برميل يوميا بينما تبلغ طاقتها الإنتاجية القصوى 3 ملايين برميل يوميا بما في ذلك حصتها من المنطقة المحايدة التي تقتسمها مع السعودية.

وسئل عما سيحدث إذا طلب العملاء إمدادات إضافية من الخام فقال إنه سيكون من الصعب القيام بذلك على أساس مستدام.

من جهة أخرى، أعلنت شركة «جي إس» الكورية الجنوبية للهندسة والإنشاءات عن فوزها بصفقة بقيمة 67 مليون دولار لتنظيف التربة الملوثة بالنفط في جنوب الكويت.

ونقلت وكالة الأنباء الكورية الجنوبية «يونهاب» عن الشركة إعلانها في بيان عن الفوز بصفقة بقيمة 67 مليون دولار لعلاج مساحة 2900 ألف متر مربع من الأراضي الملوثة بالنفط في الكويت. وكانت المنطقة قد تلوثت خلال حرب الخليج بالعام 1991 عندما تم تدمير مئات الآبار ما تسبب في تدفق ما يقدر بنحو 7 ملايين برميل من النفط الخام إلى الأرض.

وقالت الشركة الكورية ان أعمال المعالجة ستبدأ في فبراير الجاري وتستكمل في غضون 36 شهرا.

وأضافت ان هذا العقد يمثل المرة الأولى التي تقوم فيها شركة بناء كورية جنوبية بالحصول على عقد لتطهير التربة في المنطقة، مشيرة إلى ان هذه الصفقة يمكن أن تفتح المزيد من فرص الأعمال ذات الصلة في المستقبل.

هذا، وقد بلغت صادرات النفط الخام الكويتي لليابان في ديسمبر 9,26 ملايين برميل اي 299 ألف برميل يوميا حيث انخفضت بنسبة 5,8٪ عن العام الماضي.

وذكرت وكالة الموارد الطبيعية والطاقة اليابانية في تقرير اولي أمس ان «الكويت صدرت لليابان في ديسمبر الماضي نحو 7,7٪ من اجمالي واردات النفط الخام اليابانية مقارنة بـ 7,8٪ في الفترة ذاتها من عام 2010».

وأضافت الوكالة ان «صادرات الكويت لليابان في العام الماضي بلغت 87,05 مليون برميل اي 238 ألف برميل يوميا».

# الماجد: ارتفاع حصة بنك بوبيان السوقية من التمويل الاستهلاكي إلى 4٪

أكد نائب رئيس مجلس الإدارة والعضو المنتدب لبنك بوبيان عادل الماجد ان هدف البنك لا يقف فقط عند حد السعي نحو تحقيق الأرباح بل «يسعى لبناء مؤسسة مالية قوية يمكنها ان تكون لاعبا أساسيا في سوق الخدمات المصرفية الإسلامية الذي يشهد نموا متواصلا».

وقال الماجد في لقاء مع قناة CNBC عربية تعليقا على ما حققه البنك من أرباح خلال العام الماضي إن البنك اضطر في الربع الأخير من عام 2011 لأخذ مخصصات إضافية لجانب من قطاع الاستثمار لديه.

وأضاف ان ما حققه البنك من ارتفاع في الأرباح بنسبة 31٪ ووصولها الى 8 ملايين دينار يعتبر جيدا في ظل الظروف التي مر بها الاقتصاد الكويتي واقتصادات المنطقة والتي ألقت بظلالها على مختلف القطاعات الاقتصادية.

وحول حصة البنك السوقية قال الماجد ان هناك 3 عوامل ساهمت في نجاح البنك الأول هيكل الملكية بوجود بنك عريق كالبنك الوطني في قائمة كبار المساهمين بنسبة 47٪ والثاني النمو المتواصل لقطاع الصيرفة الإسلامية والتي ركز البنك عليها بصورة واضحة وتحديدا التمويل سواء التجاري أو الاستهلاكي وأخيرا عامل الإدارة والعناصر البشرية التي استقطبها البنك في مرحلة التحول التي شهدها.

وأضاف الماجد «عندما جئنا الى البنك في أغسطس 2009 كانت حصتنا في التمويل الاستهلاكي اقل من 1٪ والآن وصلت إلى نحو 4٪ وهي قفزة كبيرة في النمو تؤكد مدى النجاح الذي تحقق».

وردا على سؤال حول عودة البنك مرة أخرى إلى توزيع الأرباح بعد ما حققه من نتائج ايجابية خلال العامين الماضيين أوضح الماجد أن البنك نجح في تنظيف الميزانية وانه تقريبا وصل الى نهاية المشوار في هذا الإطار وهو ما يجعله «متفائلا بإمكانية البدء في توزيع ارباح بحلول 2012 أو 2013 بعد الحصول على الموافقات المطلوبة سواء من الجهات الرقابية أو مجلس الإدارة والجمعية العمومية».

من ناحية أخرى، وحول توقعاته لوضع شركات الاستثمار خلال العام الحالي أعرب الماجد عن ثقته في المستقبل، مشيرا الى ان الفترة الماضية شهدت فرزا للشركات بحيث أصبح معروفا الشركات الجيدة والتي يمكن تمييزها عن تلك التي تواجه مشكلات الى جانب أن الفترة الأخيرة شهدت العديد من التسويات خاصة بين البنوك وهذه الشركات، وهو ما يلقي بالمزيد من الظلال التفاؤلية على الفترة المقبلة.

يذكر ان بنك بوبيان اعلن نتائجه المالية لعام 2011 والتي أظهرت تحقيقه لصافي ربح قدره 8 ملايين دينار عن تلك الفترة مقارنة مع صافي ربح قدره 6 ملايين دينار حققها البنك في عام 2010 وبنسبة نمو31٪ ويعكس النمو في صافي الربح زيادة الأرباح التشغيلية بنسبة 24٪ لتصل الى 30,4 مليون دينار.

عادل الماجد

ناصر المضف

## المضف: نتوقع زيادة إمدادات الكويت النفطية إلى الهند خلال الأشهر المقبلة

الكويت ـ كونا: توقع العضو المنتدب للتسويق العالمي في مؤسسة البترول الكويتية ناصر المضف زيادة صادرات النفط الكويتية الى الهند خلال الأشهر المقبلة.

وكشف المضف لـ «كونا» أمس عن زيارة قام بها مؤخرا وفد من التسويق العالمي لجمهورية الهند برئاسته، مشيرا الى انه تم خلال هذه الزيارة اجتماع الوفد مع أبرز شركات صناعة البترول والمستهلكين في الهند. وقال انه تم خلال هذه الاجتماعات تبادل وجهات النظر ومناقشة أطر التعاون المشترك فيما يخص عقود المؤسسة للنفط الخام والمنتجات البترولية والتي يتوقع أن تقوم المؤسسة بزيادة إمداداتها لهذا السوق.

وأوضح ان السوق الهندي حاليا ضمن أكبر 3 أسواق رئيسية تقوم المؤسسة بتزويدها في السوق العالمي بعد اليابان وكوريا، مشيرا الى ان قطاع التسويق العالمي جزء لا يتجزأ من القطاع النفطي ويسخر جميع الامكانيات المتاحة لانجاح المشاريع الخارجية ذات الجدوى المتكاملة.

وشدد على ان قطاع التسويق العالمي جاهز لتزويد المشاريع الكويتية الجديدة في الخارج بالامدادات النفطية اللازمة حال الانتهاء منها، لافتا الى ان جميع قطاعات المؤسسة تسعى بكل ما لديها من طاقة لتحقيق اهداف استراتيجية المؤسسة.

وبيّن المضف أن قطاع التسويق العالمي شكل فريقا خاصا للخروج بدراسة مفصلة حول احتياجات الكويت من الغاز الطبيعي النحيل (ال ان جي) وخصوصا محطات الكهرباء الجديدة المزمع الانتهاء منها خلال السنوات المقبلة، موضحا ان هذه الدراسة سوف توفر للقطاع المعلومات التي بناء عليها سيقوم بمسح السوق العالمي للغاز ومن ثم توقيع عقود طويلة الأمد مع الدول المصدرة للغاز المطلوب.

وبخصوص أسعار النفط في الأسواق العالمية قال المضف انها في الوقت الراهن مرضية للطرفين دامت تدور في فلك 100 الى 110 دولارات للبرميل، موضحا ان زيادة الأسعار فوق هذا المستوى ستتسبب في مشاكل للدول المستهلكة وخصوصا الدول التي تدعم أسعار المنتجات البترولية لمواطنيها.

# "كويت إنرجي" تربح 50,4 مليون دولار في الربع الأخير من 2011 بنمو 26,9٪ عن نفس الفترة من 2010

سارة أكبر

أعلنت شركة «كويت انرجي بي ال سي» عن إيرادات فصلية قياسية للربع الأخير من 2011 بلغت 50,4 مليون دولار (نتائج غير مدققة)، بزيادة نسبتها 26,9٪ عن الفترة ذاتها من عام 2010، وبزيادة نسبتها 5,2٪ عن إيرادات الربع الثالث من 2011.

وتمثلت أبرز الإنجازات التشغيلية للربع الرابع من عام 2011: في مصر، حققت «كويت إنرجي» اكتشافا نفطيا في بئر «أحمد-X1» في مصر الواقع في المنطقة «أ» في خليج السويس.

وقد كشفت الاختبارات الأولية للبئر عن معدل تدفق إنتاجي بلغ 890 برميلا من النفط المكافئ يوميا.

كما أنجزت الشركة بنجاح عمليات الحفر في بئرين استكشافيتين بمنطقة امتياز أبوسنان وهما بئر السالمية-X1 وبئر الجهراء-X1، وبدأت مرحلة الاختبارات لتقييم قدرتهما الإنتاجية.

كما انقضت فترة عقد تطوير حقل «دوبريفيسكا» النفطي في أوكرانيا خلال الربع الرابع، وقد قررت الشركة عدم تجديد هذا العقد، ولن تؤثر هذه الخطوة على حجم إنتاج الشركة أو على إجمالي احتياطاتها النفطية.

وفي العراق، شاركت «كويت إنرجي» في ورشة العمل التي عقدتها وزارة النفط العراقية خلال ديسمبر 2011، وتواصل الشركة حاليا تقييم الرقع الاثنتي عشرة التي ستطرحها وزارة النفط العراقية في جولة التراخيص الرابعة والتي تم ارجاؤها الى شهر أبريل المقبل.

وقالت نائب رئيس مجلس الإدارة والرئيس التنفيذي في شركة «كويت إنرجي بي إل سي»، سارة أكبر: «لقد اختتمت كويت إنرجي عام 2011 بأداء استثنائي، حققت خلاله نتائج قياسية على مستويات العوائد الفصلية ومعدل الإنتاج اليومي بفضل النمو في الإنتاج المصري.

سنستمر في كويت إنرجي في تنفيذ خطط التوسع في العمليات الاستكشافية والتطويرية والإنتاجية في أصولنا الحالية لإدراك أقصى فوائدها، وبالأخص في مصر والعراق».

**معدلات الإنتاج**

وقد حققت «كويت إنرجي» معدلا قياسيا في الإنتاج اليومي خلال الربع الأخير بلغ 15,018 برميلا من النفط المكافئ (من الحصص التشغيلية التي تملكها الشركة في امتيازاتها المنتجة للنفط والغاز)، بزيادة بلغت نسبتها 12,3٪ مقارنة بالإنتاج اليومي في الربع الأخير من 2010. وتعود هذه الزيادة إلى ارتفاع في الانتاج اليومي من الأصول النفطية في مصر.

# تعيين "دي إل أيه بايبر" لتقديم المشورة القانونية لخصخصة البورصة

عينت هيئة أسواق المال شركة المحاماة العالمية «دي إل أيه بايبر» لتقديم المشورة بشأن خصخصة بورصة الكويت. وستعمل هيئة أسواق المال، ثالث أكبر بورصة من حيث القيمة السوقية في منطقة الخليج العربي، مع عبدالعزيز الياقوت، شريك تنفيذي ومراد عبيده، شريك والرئيس الإقليمي لمجموعة الشركات لمنطقة الشرق الأوسط لدى «دي إل أيه بايبر»، على مشروع الخصخصة، بعد إدخال قانون هيئة أسواق المال الجديد في عام 2010، وتعتبر خصخصة بورصة الكويت خطوة مهمة لتعزيز مكانة الكويت كرائد في مجال الأسواق المالية في منطقة الشرق الأوسط.

مراد عبيده

عبدالعزيز الياقوت

# 5,43٪ عوائد صندوق الخليج للسندات التابع لمؤسسة الخليج للاستثمار في 2011

أنهى صندوق الخليج للسندات التابع لمؤسسة الخليج للاستثمار عام 2011 بأداء متميز حيث بلغت عوائده 5,43٪ على الرغم من التحديات الاقتصادية العالمية والاضطرابات الإقليمية، مضيفا عاما سابعا من الأداء القوي لسجله.

فصندوق الخليج للسندات الذي أسس في عام 2005 كأول الصناديق المكرسة للسندات والصكوك في منطقة مجلس التعاون الخليجي والذي يعد أكبر هذه الصناديق بقيمة سوقية تتجاوز 152 مليون دولار أميركي استطاع المحافظة على أدائه القوي رغم حالة عدم الاستقرار التي تحيط بالاقتصاد العالمي فضلا عن الاضطرابات الإقليمية.

وقال رئيس إدارة المبيعات والتسويق بالوكالة طلال زيد الطواري «نجح الصندوق في تجاوز توقعات السوق وتحقيق أداء إيجابي مسجلا عائدا اجماليا للسنة قدره 5,43٪ رافعا عائده الاجمالي منذ التأسيس، والمحسوب على أساس سنوي، إلى 3,83٪ وذلك بفضل كون معظم السندات التي يمثلها الصندوق ذات تصنيف ائتماني A- أو أعلى بالإضافة إلى كونها موزعة جغرافيا وعلى صعيد القطاعات بشكل أدى إلى استقطاب اهتمام العديد من المستثمرين الذين يبحثون عن عوائد تنافسية في منطقة الخليج.

وأوضح الطواري «انه بفضل فترة شهدت ارتفاعا تاريخيا لأسعار النفط، صارت اقتصادات دول مجلس التعاون الخليجي ضمن قائمة الاقتصادات الأفضل أداء على مستوى العالم بتسجيلها معدلات ملموسة لنمو الناتج المحلي الإجمالي يتوقع أن تستمر في الأعوام القليلة المقبلة».

أما نائب رئيس ـ السندات الخليجية ومدير الصندوق ـ خليفة عبدالله الراشد فقد علق قائلا: إن التخفيض الأخير لتصنيف الولايات المتحدة الأميركية، والذي جعل تصنيفها يفوق تصنيف بعض الدول الخليجية بدرجة واحدة فقط، بالإضافة إلى ارتفاع العوائد التي تقدمها السندات الخليجية قد زاد من حجم الإقبال العالمي على الاستثمار في السندات الخليجية.

وأضاف الراشد «بما أن اغلب توقعات المحللين تشير إلى أن سنة 2012 سوف تكون سنة صعبة في ظل تقلبات الاقتصاد العالمي فأن السندات الخليجية تمثل الخيار الأمثل للاستثمار، بسب ارتفاع عوائدها مقارنة بمخاطرها المنخفضة نسبيا».

وتتمتع مؤسسة الخليج للاستثمار بوضع مثالي يمكنها من الاستفادة من ازدهار أسواق السندات الإقليمية وذلك بفضل ما تملكه المؤسسة من خبرة في هذا المجال تمتد لتسعة وعشرين عاما، فضلا عن امتلاكها احدى كبريات إدارات البحوث في المنطقة.

ويملك صندوق الخليج للسندات سجلا طويلا حافلا بالإنجازات في أسواق الائتمان الإقليمية، كما أن تركيزه على إدارة الأصول والمخاطر على السواء يشكل فرصة ممتازة للاستثمار في ظل انخفاض العوائد على الأصول العالمية بالإضافة إلى التقلبات الحادة في أسعارها.

طلال الطواري

خليفة الراشد

### "التجارة" منحت الشركة موعداً في 15 فبراير المقبل لعقد عموميتها

# الحميضي: "المركزي" عيّن "الشال" لإعادة هيكلة "أديم للاستثمار"

أكد رئيس مجلس إدارة شركة اديم للاستثمار وادارة الثروات نجيب الحميضي أن الشركة حصلت على موافقة الجهات المعنية لإعادة الهيكلة وتم إخطار بنك الكويت المركزي الذي قام بتعيين مركز «الشال» لإعداد تقرير بشأن خطة الهيكلة المالية للشركة وجار العمل على اتمام الاجراءات.

جاء ذلك أمس خلال العمومية التي دعت وزارة التجارة والصناعة لعقدها حيث أبدت الوزارة ملاحظات عن تأخير تقديم ميزانية الشركة منذ عام 2009 وعدم ابداء رأي مدقق الحسابات لاسباب تتعلق بظروف مستقبلية.

وخلال العمومية، أبدى محامي الشركة د.يوسف الحربش تحفظه على قيام الوزارة بتفعيل المادة 178 من قانون الشركات التجارية، مشيرا الى ان مجلس ادارة الشركة طالب الوزارة بعقد العمومية منذ 8 أشهر وان الوزارة هي التي امتنعت عن ذلك.

وأضاف د.الحربش ان الشركة تقدمت بطلب للدائرة القضائية لاعادة الهيكلة في محكمة الاستئناف وقيد الطلب، وتم التأشير عليه من قبل المستشار رئيس الدائرة بقبول الطلب، وتم اخطار «المركزي» بذلك والذي قام بدوره بعد مضي الـ 4 اشهر المقررة قانونا بطلب تمديد الهيكلة، ووافق المستشار رئيس الدائرة على تمديد الهيكلة ومن ثم قام المركزي بتعيين مركز الشال كمستشار لاعداد الدراسة والتقييم لخطة الهيكلة، متوقعا ان تسير الامور في اتجاهها الصحيح نحو التصديق على خطة الهيكلة.

من جهة اخرى، أفاد مدقق حسابات الشركة بأن عدم ابداء الرأي في الميزانية لاسباب تتعلق ببعض الأمور المستقبلية وأن القانون ينص على ابداء الرأي وليس اعتماد الميزانية من قبله وان عدم ابداء الرأي في حد ذاته هو بمنزلة اجابة في الوقت نفسه.

وارجع رئيس مجلس ادارة الشركة نجيب الحميضي سبب تأخير تقديم ميزانيات الاعوام السابقة نتيجة اجراءات بنك الكويت المركزي وان الشركة اعدت جميع الميزانيات والتقصير ليس من جانبها.

وفي نهاية العمومية، اقترح المساهمون تقديم طلب للحصول على موعد لعقد العمومية واستجابت الوزارة لطلب المساهمين وحصل الحميضي على موعد لعقد عمومية الشركة في 15 فبراير المقبل وذلك لاعتماد ميزانية 2009 تمهيدا لاعتماد الميزانيات الاخرى المتأخرة.

نجيب الحميضي ود.يوسف الحربش وبدر الشمري خلال عمومية «أديم للاستثمار» (سعود سالم)

● عاطف رمضان

# بهبهاني: 79,6 مليون دينار الأرباح التشغيلية لـ «الأهلي» في 2011 بنمو 9٪

نجح البنك الأهلي الكويتي في تحقيق أرباح تشغيلية بمبلغ 79,6 مليون دينار خلال السنة المالية المنتهية في 31 ديسمبر 2011 بالمقارنة مع 73 مليون دينار في 2010 بنسبة نمو بلغت 9٪.

كما وصلت الأرباح الصافية للبنك الى 50,3 مليون دينار عن 2011، بربحية 35 فلسا للسهم، ووصل إجمالي الأصول 3,08 مليارات دينار، كما بلغت حقوق المساهمين 491 مليون دينار.

هذا، وأوصى مجلس الإدارة الجمعية العمومية للبنك بتوزيع أرباح نقدية بنسبة 15٪ (أي 15 فلسا لكل سهم) وأسهم منحة مجانية بنسبة 5٪ وذلك على المساهمين المسجلين في سجلات البنك بتاريخ انعقاد الجمعية وتخضع هذه التوصية لموافقة الجمعية العامة للبنك والجهات المختصة.

أحمد بهبهاني

**التوصية بتوزيع 15٪ نقداً و5٪ منحة**

وعلق رئيس مجلس ادارة البنك الاهلي الكويتي أحمد يوسف بهبهاني على هذه النتائج المالية قائلا: «اتبع البنك سياسة متحفظة مع أخذ المزيد من المخصصات التحوطية لتدعيم الميزانية لمواجهة أي ركود اقتصادي غير متوقع. وبرغم هذه الظروف الصعبة استطاع البنك زيادة أرباحه التشغيلية من 73 مليون دينار في عام 2010 إلى 79,6 مليون دينار في عام 2011 بنسبة نمو بلغت 9٪، كما حقق أرباحا صافية بمبلغ 50,3 مليون دينار.

من جهة أخرى، بلغ معدل كفاية رأس المال 25,1٪ وهو معدل يفوق متطلبات الجهات الرقابية على المستويين المحلي والدولي، كما أن الوضع الجيد جدا للسيولة يعزز بشكل قوي من قدرة البنك للاستفادة بالكامل من الفرص المتاحة حالما تعود الأسواق إلى نشاطها الإيجابي.

وتثبت هذه الأرقام أن وضعنا المالي أصبح أقوى مما كان عليه، خاصة خلال فترة صعبة استطعنا خلالها المحافظة على أوضاعنا المالية وتحسينها مع تحقيق أرباح جيدة.

وعن أسباب هذا النجاح أوضح بهبهاني قائلا ان هذا الأداء الجيد هو ثمرة السياسات الإستراتيجية والقرارات التي اتخذها البنك على مدى السنوات القليلة الماضية. ونحن كنا ولانزال متحفظين في أسلوبنا ومنهجنا، ونؤكد على تطبيق السياسة المتحفظة في جميع أعمالنا. وخلال عام 2011، نجحنا في تقوية ميزانيتنا عن طريق رصد المزيد من المخصصات العامة واستبدال الأصول ببدائل أفضل وأكثر ضمانا، كما نجحنا أيضا في تخفيض تكلفة التمويل، وان بذل الجهود والعناية الواجبة والتصرف بحكمة والاختيار السليم بعد الدراسة هو جوهر فلسفتنا التشغيلية في البنك الأهلي الكويتي. لقد ساهم هذا الجهد باعتباره أداة فعالة في النتائج التي حققناها. لذا، فإننا مستمرون في المحافظة على نقاط القوة التي لدينا في التركيز على تمويل ودعم الأعمال المصرفية للشركات التي تعتبر المصدر الرئيسي لإيراداتنا، كما قمنا بالتوسع في شبكة فروعنا المحلية ونجحنا في زيادة قاعدة عملائنا من الأفراد.

وعن النتائج التشغيلية، أشار بهبهاني إلى أن كفاءة الموظفين وجودة الخدمة المقدمة للعملاء كانت من بين العوامل الأساسية لتحقيق هذه الأهداف، حيث يستثمر البنك بشكل قوي في العنصر البشري ويتم تدريب الموظفين وتأهيلهم لتقديم خدمات عالية الجودة للعملاء.

وأضاف أن تصنيف البنك من قبل وكالات التصنيف العالمية بالدرجة الاستثمارية A2، مع توقعات مستقبلية مستقرة دليل على قوة المركز المالي للبنك.

وعن توقعاته بخصوص مستقبل الاقتصاد على المستوى المحلي والعالمي فقد صرح بهبهاني قائلا: «لقد بدأنا العام بتفاؤل حذر حيث تجاوزنا أسوأ ما في الأزمة المالية العالمية. إلا أن بروز مخاطر في منطقة اليورو قد تكون لها آثار سلبية على استقرار الاقتصاد العالمي وبالتالي على الاقتصادات المحلية. لقد تصاعدت المخاطر ووصل تأثيرها إلى المستوى السيادي، وإلى دول كثيرة في منطقة اليورو مثل اليونان وإيطاليا وإسبانيا مع تزايد الاحتمال بحدوث أزمة اقتصادية أخرى.

وعن الوضع الاقتصادي المحلي، قال بهبهاني ان تأثير الركود في منطقة اليورو سيكون محدودا على الكويت حيث انه ليس هناك انكشاف كبير على ديون الدول المعنية، سواء في القطاع الحكومي أو القطاع المصرفي. كما أن الاقتصاد الكويتي يتمتع بمرونة وقوة تؤهله لتحمل تأثير انخفاض أسعار النفط على الإنفاق المحلي. إلا أن التعجيل بطرح مشاريع البنية التحتية العملاقة سيساهم إلى حد كبير في تنشيط ودفع عجلة الاقتصاد المحلي وحفز قطاع البنوك من خلال زيادة الطلب على تمويل هذه المشاريع.

واختتم حديثه قائلا: «يتمتع البنك الأهلي الكويتي بوضع مالي قوي يمكنه من لعب دور رائد في تنمية ودعم الاقتصاد الوطني في المرحلة المقبلة، كما أن قوة وسلامة عملياتنا التي أثبتت قيمتها وفاعليتها هي التي ساعدتنا في التعامل مع الأزمة المالية العالمية والتي ستعطينا المزيد من الدعم والثقة لمواجهة المرحلة المستقبلية».

## أرباح البنك الأهلي الكويتي للسنة المالية المنتهية في 31 ديسمبر 2011

صافي أرباح 2011
**50.3** مليون د.ك

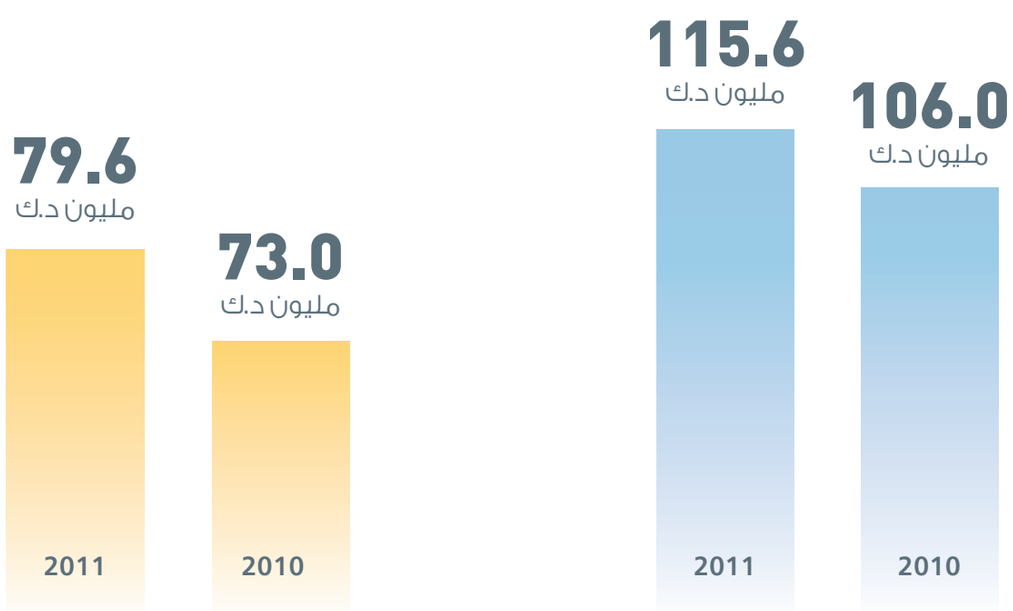


| | 2010 | 2011 |
|---|---|---|
| حقوق المساهمين | 469 مليون د.ك | 491 مليون د.ك |
| توزيعات الأرباح | 20 فلس نقدي | 15 فلس توزيعات أرباح نقدية / 5 % أسهم منحة |
| معدل كفاية رأس المال | % 25.50 | % 25.10 |

أهلاً أهلي 1 899 899
www.eahli.com

الأهلي ABK

## «عيسى حسين اليوسفي» تطلق أكبر شاشة LED حجم 70 بوصة

جانب من إطلاق «اليوسفي» لأكبر شاشة LED حجم 70 بوصة

وفد شركة شارب في لقطة جماعية عقب اطلاق الشاشة

طرحت شركة اليوسفي أكبر تلفزيون في السوق في صورة اكواس كواترون LED حجم 70 بوصة المذهل (69,5 بوصة قطري) موديل LC-70LE735M وهو أكبر تلفزيون LED في السوق. وقد تم طرح هذا التلفزيون في حملة تحمل شعار «الأكبر هو الأفضل» وهذا التلفزيون الجديد يوفر مساحة رؤية أكبر بنسبة 62٪ من الموديل مقاس 55 بوصة.

جاء ذلك في حفل التدشين المشترك للمنتج الجديد الذي أقيم في معرض بست للالكترونيات في منطقة الري بالتعاون بين شارب الشرق الأوسط وشريكها في الكويت شركة عيسى حسين اليوسفي وأولاده.

يهدف تلفزيون شارب اكواس LED حجم 70 بوصة لوضع مفهوم جديد للشاشات المنزلية الكبيرة على مستوى المنطقة بشكل عام وفي الكويت بشكل خاص التي فضلت شركة شارب أن تكون أول سوق لها لطرح هذا التلفزيون العملاق.

وبهذه المناسبة صرح رئيس مجلس إدارة شارب الشرق الأوسط هيروشي ساساوكا والذي قام أيضا بإزاحة الستار عن هذا المنتج قائلا: «أظهرت النتائج التي توصلنا إليها وجود اهتمام هائل بين المواطنين الكويتيين والمقيمين في الاستمتاع بالترفيه المنزلي على شاشات كبيرة وهذا الطلب القوي يعطينا الاطمئنان لاختيار الكويت كأول سوق في المنطقة لطرح هذا التلفزيون بالتعاون مع شركائنا اليوسفي وبست للالكترونيات.

من خلال عنوانها «الأكبر هو الأفضل» تسعى شركة شارب واليوسفي للاستحواذ على أسواق الشاشات الكبيرة بطرح مجموعتهما الفريدة من تلفزيونات اكواس LED60 و70 بوصة المعروضة حاليا.

وبفضل تكنولوجيا كواترون الحائزة براءة اختراع والإضاءة الخلفية الكاملةLED، يستطيع تلفزيون اكواس LED 70 بوصة الجديد المقدم من شارب بألوان رائعة مشرقة وجودة لا مثيل لها في الصورة ان يمنحكم تجربة مشاهدة متميزة غير متوافرة في أي تلفزيون آخر. إن مزايا هذا التلفزيون الجذابة وتوفيره الممتاز للطاقة تجعله منتجا صديقا للبيئة مع توفير تجربة ساحرة في مشاهدة الوسائط المتعددة.

وواصل ساساوكا حديثه قائلا: «من خلال موديل LC-70LE735M، نواصل توسعنا في مجموعة منتجات الشاشات الكبيرة ووضع معايير جديدة من حيث المقاس وجودة الصورة. وبصفتنا الراعي الرئيسي لبطولة كاس الأمم الأوروبية يورو 2012، نريد تمكين عملائنا من الاستمتاع بمشاهدة مباريات مثيرة ومشاعر رائعة في المنزل بصور مقاربة للحقيقية. إن قدراتنا الإنتاجية بما في ذلك مصنع شاشات LCD من الجيل العاشر الوحيد في هذه الصناعة والتقنيات التي نمتلكها تمنحنا أفضلية متميزة في تزويد السوق بتلفزيونات ذات شاشات كبيرة فائقة الجودة ولاسيما من مقاسات الشاشات فئة 60 بوصة وما فوقها وهذا هو أحد الأسباب التي تجعلنا إحدى الشركات الرائدة في سوق الشاشات الكبيرة من نوع LCD وLED».

ايضا صرح مدير إدارة شارب بشركة عيسى حسين اليوسفي وأولاده أمجد فياض قائلا: «أسلوب الحياة الحديث لجميع المواطنين والمقيمين بالكويت هو هدفنا الأهم في شركة اليوسفي وكجزء من هذا الهدف، نرى أن هذا العرض الجديد المقدم من شارب في صورة تلفزيونات اكواس LED مقاس 60 و70 بوصة تجعل مجموعة منتجاتنا كاملة وفريدة بحيث تلبي الاحتياجات المتنامية لدى عملائنا.

ويشهد قطاع تلفزيونات الـ LCD نموا متواصلا وقد واكب السوق الكويتي النشط الاتجاهات العالمية السائدة عن طريق التفوق في فئات التلفزيونات ذات الشاشات الكبيرة ونشعر بأن السوق جاهز للنمو بشكل أكبر ومع اقتراب بطولة كأس الأمم الأوروبية يورو 2012، يكون هذا هو الوقت المثالي لإطلاق المنتج».

الأنباء
الاربعاء 1 فبراير 2012

# جناح «زين» في «إنفو كونكت» يشهد إقبالاً كبيراً

أعلنت شركة زين عن استقبال جناحها في معرض انفو كونكت الذي تستضيفه أرض المعارض في مشرف أعدادا كبيرة من الجمهور خلال يوم الافتتاح واليوم الثاني، مبينه أن صالة (5) التي تم تخصيصها بالكامل لعروضها وعروض شبكة موزعيها شهدت إقبالا كثيفا من الجمهور، الذي استمتع بسلسلة العروض والمفاجآت على خدمات الصوت وخدمات الانترنت.

ودعت زين في بيان صحافي الجمهور لزيارة جناحها للاستفادة من حجم العروض والهدايا التي تطرحها بشكل حصري، مشيرة إلى أنها ومن خلال هذه النسخة من المعرض تقدم فرصة ممتازة لإقامة حوار مع عملائها مباشرة والتواصل معهم، خصوصا أنها تسعى إلى أن ترسي دعائم جديدة في هذا لتعيد تشكيل طرق اتصالها مع عملائها من خلال التنوع في الخدمات والابتكار.

وأوضحت أن زوار المعرض وخصوصا المترددين على صالة (5) سيستمتعون بأكبر مائدة من الحسومات على كافة الخدمات وباقات الصوت والانترنت، حيث لن يكتفوا بالعروض المميزة والحصرية فحسب، فزوار المعرض سيكونون مدعوين أيضا لحضور ومشاهدة مسرحها الخاص في صالة الاستقبال للاستمتاع بالعديد من الفقرات والمسابقات، التي ستشهد توزيع العديد من الجوائز والهدايا القيمة.

زوار صالة زين سيتي في تفاعل مع الفقرات الترفيهية للفرقة العالمية

# ..و«كواليتي نت» تقدم مكافآت «تستاهل»

استقبلت «كواليتي نت» عملاءها بجناحها بيت كواليتي نت في معرض انفوكونكت الذي تعرض فيه مجموعة منتقاة من الخدمات التي صيغت بعناية لتلبية احتياجات كافة أفراد الأسرة، أعدت باقة مميزة من الفقرات الترفيهية المسلية لعملائها تتناسب مع كافة الأعمار والميول يوميا وحتى يوم السبت المقبل. وقال مدير عام قطاع الأفراد في كواليتي نت عيسى الكوهجي ان كواليتي نت أعدت برنامج مكافآت «تستاهل» لعملائها الحاليين والجدد، وذلك تقديرا لولائهم ولتفضيلهم كواليتي نت عبر سنوات من الخدمة. وأكد أن الشركة تدين بنجاحها لقائمة عملائها الأوفياء والذين كانوا الحافز وراء كل ابتكاراتها وخدماتها المتجددة باستمرار. وأوضح أن برنامج مكافآت «تستاهل» ببساطة يعتمد على نظام احتساب النقاط عن كل عملية شراء لأي من خدمات الانترنت أو منتجات كواليتي نت، لينقسم إلى ثلاث فئات أساسية حسب مدة استمرار الخدمة، زرقاء، فضية وذهبية. حيث تتميز كل فئة عن الأخرى بمجموع المكافآت والمزايا. فكل دينار ينفق في شراء أي من خدماتنا يمنح العميل مجموعة من النقاط حسب فئة البطاقة، تؤهله للحصول على مجموعة من الهدايا والخدمات المضافة القيمة. وأضاف أننا نعمل حاليا على إضافة مجموعة منتقاة من المكافآت لنرضي أذواق كافة العملاء. كما تم تخصيص الموقع الالكتروني .www.testahel qualitynet.net لاحتساب النقاط أو استبدالها.

عيسى الكوهجي مستقبلا الوزير سالم الأذينة في جناح الشركة

# ..و«VIVA» تطرح أحدث عروضها في المعرض

بدأت شركة الاتصالات الكويتية VIVAمشاركتها الفاعلة والمميزة من خلال معرض انفو كونكت الحادي والثلاثين، الذي انطلق يوم الاحد 29 يناير على ارض المعارض الدولية في مشرف، والذي يستمر حتى الرابع من فبراير المقبل، وتضمن مفاجآت كثيرة وكان اقبال الجمهور والعملاء للاستفسار عن عروض VIVA الحصرية والجديدة منقطع النظير. وكان لعروض «VIVA» الخاصة استجابة من الجمهور، وخاصة العروض المميزة على اجهزة iphone والبلاك بيري والسامسونج غلاكسي مع باقاتها المتنوعة التي هي في متناول الجميع، وقد تواجد الموزعون المعتمدون لـ «VIVA» في القاعة رقم 6 لخدمة العملاء، حيث كانت الحشود متدافعة منذ بدء المعرض حتى نهاية اليوم الاول. ومن العروض المذهلة التي قدمتها «VIVA» في اليوم الاول للمعرض عرض الـ 5 دنانير لعملاء الدفع المسبق.

سلمان البدران مستقبلا الوزير سالم الأذينة بجناح الشركة

## «المتحد»: خصومات 10٪ على «لوفات ستايل»

أعلن البنك الأهلي المتحد عن انضمام شركة لوفات ستايل كشريك في برنامج «لآلئ المتحد» الفورية المصمم حصريا لحملة بطاقات المتحد الائتمانية ليتلاءم مع احتياجاتهم الشرائية.

وبانضمام «لوفات ستايل» إلى برنامج اللآلئ الفورية، يمكن أن يحصل عملاء المتحد الذين يحملون بطاقات المتحد الائتمانية على خصومات بنسبة 10٪ على خدمات ومنتجات «لوفات ستايل».

وتقدم «لوفات ستايل» لعملائها برنامج التحكم بالوزن حيث يشمل استشارات غذائية وصحية وقائمة من أشهى الأطباق الصحية، التي تحتوي على كمية متوازنة من الكربوهيدرات والبروتين والدهون وذلك من خلال قيام اخصائية التغذية في «لوفات ستايل» باستقبال العميل ووضع برنامج الغذاء المثالي الذي يرضي احتياجاته، مراعيا حالته الصحية وما إذا كان مصابا بأي نوع من الأمراض كالسكري أو ارتفاع الكولستيرول أو ارتفاع ضغط الدم أو غيرها كما يقوم اخصائيو التغذية بتحديد خيارات البرنامج الغذائي للعميل المتكون من الإفطار والغداء والعشاء والحلو والسلطات والشوربة والوجبات الخفيفة.

## «الخليج»: 50٪ خصم لطلاب الجامعة

نجلاء العصيمي

أعلن بنك الخليج عن منح عملاء حساب red™ خصما بنسبة 50٪ عند تسوقهم في عدد من المحلات المختارة من خلال أحدث عروضه الترويجية الحصرية، وذلك في إطار التزامه بتوفير أفضل العروض وفرص التسوق لعملائه. وبهذه المناسبة، قالت مدير تنفيذي في مجموعة الخدمات المصرفية الشخصية في بنك الخليج نجلاء العيسى: نقدم هذا العرض الترويجي الحصري الى جميع حاملي بطاقة red™ ليتمكنوا من الاستمتاع بأوقاتهم خلال عطلة الربيع، حيث يستطيع جميع الطلاب أصحاب حساب red™ الاستفادة الكاملة من هذا العرض المميز وقضاء أوقات ممتعة بأسعار مخفضة.

## «حيات كوم» توقع عقداً مع «هواوي» بـ 9,6 ملايين دولار

طارق الكندري

أعلنت شركة حيات للاتصالات (حيات كوم) عن توقيع عقد بقيمة إجمالية بلغت 9,6 ملايين دولار مع شركة هواوي الصينية وذلك لمدة سنتين تقوم بموجبه الشركة بتنفيذ أعمال صيانة أبراج الاتصالات العائدة لشركة VIVAفي الكويت. وقال نائب رئيس مجلس الإدارة والعضو المنتدب في الشركة طارق الكندري ان توقيع العقد يعتبر قيمة مضافة للشركة ويمثل تأكيدا على ثبات إنتاجية الشركة وقدرتها على المحافظة على علاقة طويلة الأمد مع عملائها، مؤكدا على أن توقيع العقد مع هواوي الصينية لتنفيذ أبراج الاتصالات العائدة لشركة VIVA لهو خير دليل على ثقة العملاء بأداء ونشاط شركة حيات للاتصالات وقدرتها على إنجاز العقود حسب الجدول الزمني المتفق عليه.

الأنباء
الاربعاء 1 فبراير 2012

● تغطية: أحمد مغربي

### خلال انعقاد الدورة الأولى للمؤتمر الاقتصادي العقاري العالمي الذي نظمه "بيتك"

# الشمالي: الكويت تنفذ خطة تنموية طموحة للنهوض وتعزيز قدرات "الخاص"

قال وزير المالية ووزير الصحة مصطفى الشمالي ان الكويت تنفذ حاليا خطة تنموية طموحة تستهدف النهوض بالبلاد في مختلف المجالات من خلال مشاريع كبرى تسعى الحكومة من خلالها الى اطلاق قدرات القطاع الخاص وتعزيز دوره في مسيرة التنمية، وتحريك قطاعات السوق المختلفة بشكل متواز بما يحقق التنمية المستدامة وينقل الكويت لتصبح مركزا ماليا مهما على مستوى دول الخليج العربي والعالم.حديث الشمالي جاء في كلمة القاها نيابة عن رئيس مجلس الوزراء سمو الشيخ جابر المبارك خلال انعقاد الدورة الاولى للمؤتمر الاقتصادي العقاري العالمي الذي نظمه بيت التمويل الكويتي (بيتك) أمس بالتعاون مع منظمة العقاريين الاجانب الاميركية AFIRE بمشاركة نخبة من الخبراء العالميين البارزين والمتخصصين وعلى رأسهم رئيس وزراء المملكة المتحدة وشمال ايرلندا الاسبق غوردون براون.

وأوضح الشمالي ان الهيئة العامة للاستثمار انشأت محفظة عقارية محلية برأسمال قدره مليار دينار بهدف الاستفادة من الفرص الاستثمارية الجيدة التي افرزتها الازمة المالية العالمية وذلك من منطلق ايمان الهيئة بالنتائج الايجابية المتوقعة على الاقتصاد المحلي بصفة عامة وقطاع العقار على وجه الخصوص.

#### أهمية إضافية

وأكد الشمالي على ان المؤتمر يعد ذا اهمية اضافية بحيث انه يعقد في ظل ظروف اقتصادية عالمية تتوالى فيها الازمات على اقتصاديات الدول والتجمعات الكبرى فتلقي بظلالها وتمتد آثارها بقوة في كل اتجاه، وقد تأثرت دول الخليج العربية بالازمة المالية في اسواق الولايات المتحدة واوروبا نظرا لارتباط الاقتصاديات ببعضها وبحكم وجود النفط كسلعة مشتركة وهو تأثير يعمق ويؤكد ظاهرة العولمة التي جعلت الجميع في مركب واحد.

واشار الشمالي الى ان المؤتمر يأتي تزامنا مع اجواء الانتخابات البرلمانية المؤكدة للنهج الديموقراطي المتميز لنظام الحكم في الكويت، والذي يعني بالضرورة توافر مقومات اساسية لا غنى عنها لبناء دولة حديثة واقتصاد متين وهي اطلاق الحريات بكل اشكالها وتطبيق مبدأ الرقابة والمساءلة وضمان العدالة وسيادة القانون.

وأضاف الشمالي قائلا: «اننا نتطلع الى ان يضع هذا المؤتمر توصيات ومقترحات توضح افضل وسائل التعامل الايجابي السليم مع تداعيات الازمة العالمية والاضطرابات التي تشهدها الاسواق من حولنا ويفتح فرصا جديدة للمستثمرين خاصة اولئك الذين يبدون اهتماما بمجال العقار، لاسيما ان المؤتمر يضم نخبة من افضل الخبراء المعنيين بهذا القطاع على مستوى العالم».

مصطفى الشمالي يتوسط حمد المرزوق و سمير النفيسي ومحمد العمر ود.رايموند تورتو في افتتاح المؤتمر ( سعود سالم)

جانب من الحضور الكبير خلال المؤتمر

**النفيسي: الأزمات الاقتصادية المتتابعة دفعت المؤسسات المالية لإرجاء خططها الاستثمارية التوسعية**

**تورتو: قطاع العقار سيظل ملاذاً آمناً وجيداً في المرحلة الحالية خاصة العقارات التجارية**

#### ظروف استثنائية

من جانبه قال رئيس مجلس الادارة ببيت التمويل الكويتي سمير النفيسي ان انعقاد المؤتمر الاقتصادي العقاري الاول يأتي في ظل ظروف استثنائية تعيشها الاسواق العالمية والتي تؤثر على بيئة الأعمال في القطاعات كافة، مشيرا الى ان افرازات الازمة المالية العالمية تتطلب من الجميع التفكير بشكل جماعي للتشاور للتوصل الى الحلول والاقتراحات الممكنة التي ستنير بها للمستثمرين خلال المرحلة المقبلة.

واضاف النفيسي ان مبادرة «بيتك» لعقد هذا المؤتمر الأول تأتي انطلاقا من دور «بيتك» الفاعل والمهم في العمل الاستثماري في الكويت، وقطاع العقار على وجه الخصوص، وتأكيدا لدوره كداعم رئيسي للأسواق باعتباره مؤسسة مالية إسلامية رائدة وشاملة.

وبين النفيسي ان ما تمر به الأسواق العالمية في هذه المرحلة الدقيقة، في ظل أزمات اقتصادية تتوالى، دفعت مؤسسات مالية كثيرة لإرجاء خططها الاستثمارية التوسعية او تعديلها للتكيف مع هذه التحولات اذ أوشكت دول على الإفلاس، مضيفا انه على الرغم من هذه الظروف، واصل «بيتك» سياسته المتوازنة لفتح قنوات استثمارية جديدة في اسواق عالمية مركزا على قطاع العقار الدولي بشكل خاص ونجح في انتقاء عقارات مدرة للدخل لتدعيم قوته في قطاع الاستثمار بشكل عام، وتقديم فرص استثمارية واعدة بمخاطر متدنية.

وأشار النفيسي الى ان «بيتك» يدخل في هذا القطاع، باعتباره يخدم شريحة واسعة لاسيما محدودي الدخل، ويعتبر ترجمة لشعار نرفعه ونحققه منذ البداية يقضي باعمار الأرض وسياسة الأمان والاطمئنان التي أصبحت احتياج كل مستثمر في مختلف الأسواق.

وتابع قائلا: «نأمل أن يخرج هذا المؤتمر بجملة من الآراء تنير الطريق وتوضح الرؤية المستقبلية أمام المهتمين بالقطاع العقاري العالمي ونحن على ثقة بتحقيق هذا الهدف بفضل النخبة والمرجعيات الكبيرة التي أبدت اهتماما بالتفاعل مع هذه المناسبة، كما نتعهد بأن يواصل «بيتك» دوره كداعم للأسواق بأشكال وآليات عدة تفعيلا للمبادئ الشرعية التي يعمل وفقها وانطلاقا من مسؤوليته تجاه المجتمع»

من جهته قدم كبير الاقتصاديين العالميين في قسم الأبحاث والاستشارات العالمية سي بي ريتشارد أليس د.رايموند تورتو، عرضا للأوضاع الاقتصادية العالمية عموما وقطاع العقار بصفة خاصة، مشيرا الى أن حالة عدم اليقين لاتزال هي المسيطرة عند الحديث عن التوجهات الراهنة والمستقبلية للاقتصاد العالمي، في وقت لا تستطيع فيه دور الاستشارات والدراسات الحديث بدقة عن التوقعات المستقبلية للاقتصاد العالمي في ظل الأزمات المالية والاقتصادية الراهنة وما يمكن أن تحدثه من تداعيات.

وأضاف تورتو قائلا: قبل عام من الآن في 2011 كانت هناك توقعات بأن يكون العام الحالي أفضل كثيرا من السنوات الثلاث السابقة وأن يشهد الاقتصاد العالمي نموا أفضل، بيد أن ماحدث هو العكس حيث أتوقع أن يشهد الاقتصاد العالمي تباطؤا خلال العام الحالي في ظل حالة عدم اليقين التي لاتزال سائدة.

وتابع تورتو: خلال العام 2011 كان الاستثمار الأفضل في السندات طويلة الأجل ومشتقاتها، وأعتقد أن هذه الأدوات ستظل كذلك خلال العام الحالي، لاسيما في ظل استمرار أسعار الفائدة عند مستويات متراجعة، وأعتقد أن أسعار الفائدة ستظل قريبة من الصفر خلال الثلاث سنوات المقبلة على الأقل.

وأشار تورتو الى أن قطاع العقارات سيظل ملاذا آمنا وجيدا في المرحلة الحالية، لاسيما العقارات التجارية على الرغم من الأسعار المرتفعة في هذا القطاع لكن العائد أيضا أفضل.

وذكر تورتو أن تغيرا ربما يحدث خلال السنوات المقبلة، حيث ينتظر أن نرى نحو 28 مدينة بين الأعلى دخلا حول العالم من بين الـ50 مدينة في قارة آسيا وحدها.

## براون: الاقتصاد الكويتي قادر على دعم النمو الاقتصادي العالمي لإمكانياته النفطية الهائلة

رئيس وزراء بريطانيا السابق غوردن براون متحدثا خلال المؤتمر

أكد رئيس وزراء بريطانيا السابق غوردن براون أن الاقتصاد الكويتي قادر على دعم النمو الاقتصادي العالمي بما تملكه الكويت من امكانات نفطية هائلة في ظل الارتفاع الكبير في اسعار النفط وعدم امكانية استبدال الطاقة النفطية بأخرى بديلة في الفترة القريبة المقبلة، بالإضافة الى قدرة الكويت على المشاركة في مشاريع البنى التحتية، مشيرا الى ان الاقتصاد الكويتي حقق نموا بلغ 4٪ وهي نسبة تفوق ما حققه الاقتصادان الأميركي والأوروبي، معربا عن امله في ان تستضيف الكويت اجتماع المنتدى الاقتصادي العالمي العام المقبل.

وأشار الى انه التقى صباح امس صاحب السمو الأمير الشيخ صباح الأحمد حيث لمس لديه رغبة في تحويل الكويت الى مركز مالي وتجاري اقليمي، مؤكدا على ان الكويت تمتلك الامكانيات التي تخولها لأداء هذا الدور.

وقال براون خلال خطاب ألقاه ضمن فعاليات المؤتمر الاقتصادي العقاري العالمي 2012 ان الاقتصاد العالمي يمر حاليا بمرحلة إعادة هيكلة كبرى حيث دخلت الاسواق الآسيوية كطرف منتج للسلع والخدمات بعد ان كان الاقتصادان الأوروبي والأميركي هما المهيمنان على الاقتصاد العالمي مؤكدا في هذا الصدد ضرورة التعاون بين الجانبين.

وأضاف براون نحن الآن بصدد إعادة هيكلة كبيرة للاقتصاد العالمي حيث انه حتى عام 2000 كانت أوروبا وأميركا تسيطران على 60٪ من الإنتاج والاستهلاك والتصنيع العالمي بينما نشهد الآن تحولا باتجاه الاقتصادات الناشئة، ففي العام 2010 سيطرت الاقتصادات الآسيوية على 60٪ من الاستثمارات والصناعات التحويلية مشيرا الى ان جانبا كبيرا من الانتاج العالمي انتقل خارج أوروبا الى الأسواق الناشئة وسيحقق الاقتصاد العالمي عام 2020 تحسنا في العلاقة بين المستهلكين والمنتجين وتصبح آسيا والصين مساهمة بـ 30٪ من الاستهلاك العالمي.

وأشار الى ان هناك أربعة امور جوهرية يجب توافرها لتحقيق نمو اقتصادي عالمي يعتمد بعضه على البعض الآخر، اولها يجب ان يكون لنا عهد للنمو العالمي، يتم فيه تحقيق التكامل والتنسيق بين الكتل الاقتصادية العالمية فإذا كان المنتجون في آسيا والمستهلكون في اوروبا فيجب ان يكون هناك تنسيق اكبر في عمليات الانتاج والاستهلاك بين اوروبا وأميركا من جهة والصين وآسيا من جهة اخرى، بحيث تفتح الصين اسواقها الاستهلاكية امام البضائع والمنتجات الأميركية والأوروبية وان تتخلى عن سياستها الحمائية.

وذكر ان المطلب الثاني يتمثل في الانفاق على مشاريع البنى التحتية وتعزيز اسواق العقارات خصوصا ان هناك مشاريع تنموية كبرى حول العالم بحاجة الى تمويل مشيرا في هذا الصدد الى ضرورة وجود معايير دولية لمشاريع البنى التحتية وان يفرض صندوق النقد الدولي مثل هذه المعايير، لاسيما ان هناك مشاريع بنى تحتية كبرى تتوقف بسبب الارتياب والفساد وغياب الشفافية الامر الذي زاد من تكلفتها.

وأضاف ان المطلب الثالث يتمثل في زيادة تمويل التجارة العالمية للاستفادة من الفرص المتاحة في هذا المجال، مؤكدا في هذا الصدد على انه يمكن للبلدان النفطية ان تساهم بقدر كبير في تمويل التجارة الدولية ومشاريع البنى التحتية.

اما عن المطلب الرابع فقال براون انه يتمثل في الاستثمار في الطاقة النظيفة والتكنولوجيا لخلق وظائف للشباب مشيرا الى ان البطالة لدى الشباب كانت سببا في تفجر العديد من ثورات الربيع العربي.

وقال ان هذا الأمر تم بحثه في مؤتمر دافوس المنعقد مؤخرا في سويسرا حيث اشار الى انه لا يمكن تحقيق النمو الاقتصادي المستدام في ظل بطالة مرتفعة وهذا الأمر ليس قاصرا على الشرق الاوسط بل يمتد الى دول أخرى حيث تصل هذه النسبة الى 20٪ في أميركا و40٪ في اسبانيا ومصر وتونس و30٪ بالسعودية وهناك 80 مليون شخص حول العالم عاطلون عن العمل.

وعن الكويت قال ان نسبة البطالة منخفضة الا ان الكويت تشعر بالقلق حيال اوضاع البطالة في الدول المجاورة مضيفا ان استراتيجية النمو الاقتصادي العالمي بحاجة الى تحسين نوعية الفرص والوظائف والصناعات في هذه المنطقة.

واقترح براون تأسيس بنك في هذه المنطقة يسمى بنك التنمية ويتم تمويله من قبل الدول النفطية للمساهمة في تدريب الشباب وخلق الفرص الوظيفية المناسبة.

وأعرب براون عن تفاؤله بالنسبة للمستقبل قائلا ان العالم يغص بالمخترعين من الشباب الذين يمتلكون مهارات ومبادرات خلاقة حول العالم اضافة الى وجود رغبة لدى دول العشرين في الالتقاء والتفاهم حول كيفية بناء المستقبل وتعزيز دور الشباب ذوي العقلية التجارية.

وأشار الى ضرورة ان تمثل مناطق العالم كافة في المجموعات والتكتلات الاقتصادية ومنها مجموعة العشرين وغيرها.

### أكد على ضرورة الحفاظ على أمن الخليج العربي

## كاغان: دول الربيع العربي ستعيش حياة اقتصادية وسياسية أفضل في المرحلة المقبلة

قال زميل أول متخصص في السياسات الخارجية في مركز أوروبا والولايات المتحدة في معهد بروكينغز روبرت كاغان ان دول الربيع العربي ستعيش حياة اقتصادية وسياسية أفضل في المرحلة المقبلة خاصة مع استقرار الأوضاع السياسية بها، مؤكدا على أنه ليس بمقدور أي من الأنظمة في المنطقة العربية الان أن تخالف ارادات شعوبها.

واعرب كاغان عن تفاؤله بالربيع العربي متوقعا ان ينتشر ويطول العديد من دول العالم غير الديموقراطية، مؤكدا في الوقت نفسه على ضرورة الحفاظ على امن الخليج العربي لاسيما من الدول الرئيسية في المنطقة والقوى الكبرى لعدم انجراراها الى أي صراعات.

وأشار كاغان خلال عرضه للأوضاع السياسية في المنطقة والعالم الى أن هناك ثلاثة محاور مؤثرة في العالم تحديدا منذ العام 1950 وحتى حرب الخليج الأولى كان لها بالغ الأثر في الأوضاع الاقتصادية المستقرة نسبيا خلال تلك الفترة المذكورة التي تلت الحرب العالمية الثانية.

وأوضح كاغان أن المحور الأول يتمثل في نسبة النمو السريعة للاقتصاد العالمي منذ العام 1950 وحتى الان، حيث حقق الاقتصاد العالمي متوسط نمو بنسبة بلغت نحو 4٪ خلال هذه الفترة، مقارنة بمتوسط نمو بنسبة بلغت نحو 1,5٪ للفترة التي سبقت العام 1950.

وأضاف كاغان قائلا: «المحور الثاني هو سيطرة قطب واحد على العالم وهو الولايات المتحدة الأميركية، والتي قادت خلال هذه الفترة العديد من الحروب في العالم والمنطقة، بيد أن سياسة الولايات المتحدة غير واضحة أو مفهومة فيما اذا كات تنوي القيام بحروب أخرى من عدمه»، مشيرا الى أن أميركا ستظل القطب الأوحد في العالم بفضل قوة اقتصادها وثقلها السياسي المؤثر.

وتابع كاغان: المحور الثالث المؤثر خلال الفترة المذكورة، هو انتشار الديموقراطية على نطاق أوسع في العالم، حيث لم يكن عدد الديموقراطيات في العالم يتجاوز خمس فقط قبل العام 1950، لتجاوز حاليا أكثر من 117 ديموقراطية الان.

وأكد أن انتشار الديموقراطية يؤثر مباشرة على الرخاء الاقتصادي.

وعند سؤاله عن التكهنات فيما اذا كان النمو الاقتصادي الصيني سيدفعها لقيادة النظام العالمي استبعد روبرت كاغان ان تسيطر الصين وذلك بسبب بقاء هذا الاقتصاد متواضعا مقارنة بالولايات المتحدة الأميركية مشيرا الى العديد من الملاحظات حول استخدام الصين للعديد من ادوات النظام الاقتصادي الليبرالي للحفاظ على نظام الحكم والتدخل في الأسواق العالمية.

وتوقع ان تشهد الامم المتحدة العديد من التغيرات في تنظيمها منتقدا غيابها لـ 40 عاما اي منذ تأسيسها متوقعا استفادة الصين وروسيا من امتيازاتهما في مجلس الامن لتحقيق مصالح في العديد من دول العالم.

## الجلسة النقاشية: العديد من المؤسسات المالية في دول اليورو تفكر في الخروج من المنطقة

أجمع عدد من الاقتصاديين، في الجلسة النقاشية التي تناولت واقع السوق العقاري العالمي وترأسها الرئيس التنفيذي لبيت التمويل الكويتي (بيتك) محمد العمر، على ان العديد من المؤسسات المالية في منطقة اليورو بدأت بالتفكير الجاد للبحث عن اماكن جديدة للاستثمار في مختلف دول العالم النامي، موضحا ان قسما كبيرا منهم ذهب خلال الفترة الماضية للاستثمار في الصين.

في البداية، استبعد رئيس ومدير شركة كاشمن آند ويكفيلد سونتبليك جولدمان ستيفن كون ان يكون هناك اي تغيير على المستوى الاقتصادي العالمي بعد الانتخابات في الولايات المتحدة الأميركية، حيث ان الاجماع موجود لدى المرشحين من الحزبين الجمهوري والديموقراطي على ضرورة التنمية ودفع عجلة الاقتصاد للدوران الى الامام.

واضاف ان الاهمية تكمن في اخذ القرارات الصحيحة من قبل الادارة العليا في دول العالم لوضع الاقتصاد في الطريق الصحيح، مشيرا الى ان قطاع السكن والمنازل مازال التحدي الاكبر امام اصحاب القرار في الولايات المتحدة الأميركية رغم ظهور العديد من المؤشرات الايجابية لهذا الاقتصاد خلال الفترة القليلة الماضية.

وذكر ان البنوك في الولايات المتحدة مازالت متخوفة من الاقراض للقطاع العقاري، لاسيما السكني منه، خصوصا بعد ان قامت الحكومة الاميركية بشراء العديد من الاصول «السامة»، مبينا ان الازمة الاقتصادية في منطقة اليورو تركت آثارا سلبية على اختيار المستثمرين لمكان استثمارهم حيث لوحظ ان العديد منهم توجه الى المناطق المحاذية لمنطقة اليورو كلندن وغيرها.

وأوضح ان البنوك الأميركية لا تقدم قروضا في الوقت الحالي حتى الانتهاء من ازمة الاصول السامة، متوقعا ان يشهد الاقراض تحسنا ملحوظا بعد تمكنها من الانتهاء من هذه الاصول والتي ستساهم في تخفيف المخاطر وخلق العديد من الفرص الكبيرة في هذا القطاع.

وتوقع ان يستمر سوق العقار الأميركي في تقديم فرص استثمارية كبيرة ابتداء من العام الحالي وحتى العام 2017.

من جانبه، عدد الاقتصادي الاسبق في وزارة المالية في أونتاريو د.تيم أونيل مجموعة من المخاطر التي تشكلت حديثا عن الاستثمار في السوق العقاري ما بعد الازمة والتي تمثلت في المخاطر من السياسات الحكومية المتشددة فيما يخص مديونياتها، والثانية متمثلة في المخاطر التنظيمية.

وقال ان من اهم المخاطر التنظيمية اتفاقية بازل 3 التي تقيد البنوك في اختيار آلية الاقراض بصورة اكثر حذرا وانتقائية لاختيار الاصول، مضيفا ان هناك العديد من المؤشرات الايجابية في السوق الأميركي خصوصا في السوق العقاري رغم ان التنظيمات قد تعيق النمو خلال العامين المقبلين.

من جانبه، قال رئيس ادارة الثروات العقارية في مجموعة إسترات آند باركر القانونية التضامنية المحدودة أندرو يندليل ان لندن تعاني من الازمة المالية العالمية، إلا انها شهدت بعض الحركة الاستثمارية في الفترة الاخيرة، لاسيما في جانب السيولة، وتمكنت مجددا من جذب الاستثمارات من دول العالم المختلفة.

وأوضح ان لندن تأثرت بشكل كبير من ازمة اليورو بسبب ارتفاع حجم التبادل التجاري بين بريطانيا ومنطقة اليورو، الامر الذي جعل جميع الاقتصاديين في بريطانيا يطمحون لحل ازمة اليورو والتي ولدت بدورها بعض المخاوف من مشاكل صرف العملة.

وأضاف ان معظم رأس المال المستثمر في القطاع العقاري تم تصديره الى دول خارجية في آسيا كالصين والهند إلا ان التفاؤل عاد الى اسواق لندن بعد انخفاض مستوى النمو في الصين.

بدوره، قال المدير التنفيذي للاستثمار في شركة كورنرستون للاستشارات العقارية التضامنية المحدودة في اوروبا إيان ريد ان الحل لازمة الديون السيادية في منطقة اليورو يحتاج الى حل قوى وجذري وإلا فسيكون هناك تداعيات اجتماعية وسياسية واضحة على منطقة اليور وسيكون لها تأثير على مستويات الاستثمار.

من ناحيته، قال الرئيس التنفيذي «سي بي آر اي» المستثمرون العالميون آسيا باسفيك ريتشارد برايس ان التحدي الرئيسي في نمو قطاع العقار الصيني هو بدأ التنقل من المدن الى الريف اضافة الى انخفاض النمو في الصين خلال الفترة الماضية، لاسيما انها تحتاج الى نسبة نمو لا تقل عن نسبة 7,5٪ للمحافظة على متطلبات التنمية المستدامة للاقتصاد.

وأضاف ان العديد من المؤسسات المالية في الصين بدأت في الفترة الاخيرة العودة الى الاستثمار في اسواق اوروبية وأميركية، اذ ان الصفة العامة للمستثمرين في الصين يجب ان تكون قصيرة الامد، مشيرا الى ان معظم هذه المؤسسات للاستثمار في العملات.

جانب من الجلسة النقاشية برئاسة محمد العمر

الأنباء
الاربعاء 1 فبراير 2012

**أسعار العملات**

| نوع العملة | السعر | نوع العملة | السعر |
|---|---|---|---|
| الريال السعودي | 0.07464 | الدولار الاسترالي | 0.29737 |
| الدولار الأميركي | 0.27875 | الدينار البحريني | 0.7451 |
| اليورو | 0.36808 | الريال القطري | 0.0769 |
| الجنيه الاسترليني | 0.44020 | الريال العماني | 0.7272 |
| الفرنك السويسري | 0.30545 | الدرهم الإماراتي | 0.0762 |
| الين الياباني | 0.00365 | الجنيه المصري | 0.0471 |

المصدر: نشرة بنك الكويت الوطني

**أسعار الفائدة على الدينار والعملات الرئيسية**

| العملة | شهر | 3 شهور | 6 شهور | سنة | سنتان | 3 سنوات |
|---|---|---|---|---|---|---|
| الدينار الكويتي | 0.5625 | 0.8125 | 1.0625 | 1.3125 | 1.5625 | 1.81 |
| العملة | اسبوع | شهر | 3 شهور | 6 شهور | 9 شهور | سنة |
| الدولار الأميركي | 0.200 | 0.281 | 0.302 | 0.793 | 0.946 | 1.110 |
| اليورو | 0.399 | 0.749 | 1.151 | 1.450 | 1.640 | 1.801 |
| الجنيه الاسترليني | 0.627 | 0.778 | 1.090 | 1.388 | 1.649 | 1.885 |
| الين الياباني | 0.118 | 0.144 | 0.196 | 0.336 | 1.640 | 0.554 |

خاص بجريدة «الأنباء» اعداد بيت الاستثمار العالمي «جلوبل»

**مؤشرات أسواق المال العالمية**

| المؤشر | الاقفال | التغير |
|---|---|---|
| د. جونز | 11240.26 | -2.20% |
| ناسداك | 2480.33 | -2.58% |
| ف. تايمز | 5292.03 | -2.34% |
| داكس | 5538.33 | -3.36% |
| كاك | 3148.53 | -3.59% |
| نيكاي | 8950.74 | -1.21% |

**أسعار التحويلات الخارجية مقابل الدينار**

| العملة | البيع | الشراء |
|---|---|---|
| دولار أميركي | 3.5774 | 3.5819 |
| جنيه استرليني | 0.6505 | 2.3306 |
| ريال سعودي | 0.2666 | 13.433 |

**أسعار المعادن النفيسة (دينار كويتي)**

| | |
|---|---|
| سعر جرام الذهب | 16.2432 |
| سعر جرام البلاتين | 14.6975 |
| سعر جرام الفضة | 0.2940 |

**أسعار النفط (بالدولار الأميركي)**

| النفط | الاقفال | التغير |
|---|---|---|
| نايمكس | 100.60 | -0.11% |
| برنت | 111.05 | -0.09% |
| دبي | 108.99 | -0.41% |

**أسعار الشيكات السياحية مقابل الدولار**

| العملة | البيع |
|---|---|
| اليورو | 1.275 |
| جنيه استرليني | 1.537 |

# البورصة

## أسعار الأسهم في سوق الكويت للأوراق المالية

لآخر أخبار الاقتصاد المحلية والعالمية زوروا موقعنا على
www.alanba.com.kw/Business

**المؤشر الوزني**
405.11
بتغير قدره
-0.3

**المؤشر السعري**
5869.1
بتغير قدره
+3.7

**تداولات اليوم**
الكمية المتداولة 304327500
عدد الصفقات 4127
القيمة بالدينار 33602330

**تداولات اليوم السابق**
الكمية المتداولة 385615000
عدد الصفقات 4633
القيمة بالدينار 30938230

**التغير**
الكمية المتداولة -81287500
عدد الصفقات -506
القيمة بالدينار +2664100

### الخدمات

| الخدمات | السعر الأعلى | السعر الأدنى | سعر الاقفال | الكمية المتداولة | عدد الصفقات | القيمة المتداولة | الاقفال السابق | الاقفال السابق | آخر أمر أعلى شراء | آخر أمر أدنى بيع | التغير بالفلس |
|---|---|---|---|---|---|---|---|---|---|---|---|
| سينما | 1020 | 1020 | 1020 | 2500 | 1 | 2550 | 1100 | 23/1/12 | 1000 | 1080 | -80 |
| فنادق | 0 | 0 | 0 | 0 | | 0 | 280 | 29/12/11 | 0 | 0 | 0 |
| أجيليتي | 380 | 365 | 370 | 2960000 | 77 | 1106550 | 370 | 30/1/12 | 365 | 370 | 0 |
| اسواق | 0 | 0 | 0 | 0 | | 0 | 48 | 30/1/12 | 46 | 49.5 | 0 |
| زين | 860 | 840 | 840 | 2605000 | 74 | 2216000 | 840 | 30/1/12 | 840 | 860 | 0 |
| صفاة طاقة | 48 | 47 | 47.5 | 3360000 | 37 | 159480 | 47.5 | 30/1/12 | 47 | 47.5 | 0 |
| تعليمية | 0 | 0 | 0 | 0 | | 0 | 110 | 09/10/11 | 0 | 0 | 0 |
| بترولية | 0 | 0 | 0 | 0 | | 0 | 295 | 17/1/12 | 275 | 320 | 0 |
| تنظيف | 128 | 126 | 126 | 1060000 | 33 | 133960 | 128 | 30/1/12 | 124 | 126 | -2 |
| م سلطان | 126 | 112 | 114 | 4060000 | 98 | 492680 | 120 | 30/1/12 | 114 | 116 | -6 |
| عربي قابضة | 0 | 0 | 0 | 0 | | 0 | 90 | 30/1/12 | 88 | 95 | 0 |
| النقل | 0 | 0 | 0 | 0 | | 0 | 530 | 22/12/11 | 0 | 560 | 0 |
| اتصالات | 2020 | 2000 | 2000 | 67500 | 14 | 136250 | 2020 | 29/1/12 | 2000 | 2020 | -20 |
| الرابطة | 104 | 102 | 104 | 200000 | 9 | 20560 | 102 | 30/1/12 | 102 | 104 | 2 |
| ك تلفزيوني | 0 | 0 | 0 | 0 | | 0 | 68 | 12/09/11 | 0 | 85 | 0 |
| الأنظمة | 0 | 0 | 0 | 0 | | 0 | 230 | 20/12/11 | 228 | 240 | 0 |
| نابيسكو | 0 | 0 | 0 | 0 | | 0 | 350 | 29/1/12 | 340 | 0 | 0 |
| المعامل | 285 | 270 | 270 | 330000 | 26 | 90950 | 275 | 30/1/12 | 265 | 275 | -5 |
| مسالخ ك | 0 | 0 | 0 | 0 | | 0 | 260 | 15/11/11 | 0 | 0 | 0 |
| إياس | 0 | 0 | 0 | 0 | | 0 | 260 | 12/01/12 | 232 | 0 | 0 |
| هيتس تلكوم | 99 | 95 | 97 | 39880000 | 330 | 3865640 | 94 | 30/1/12 | 96 | 97 | 3 |
| الصفوة | 15 | 14.5 | 14.5 | 3440000 | 33 | 50440 | 14 | 30/1/12 | 14.5 | 15 | 0.5 |
| هيومن سوفت | 0 | 0 | 0 | 0 | | 0 | 280 | 29/12/11 | 0 | 0 | 0 |
| التخصيص | 65 | 63 | 63 | 2960000 | 35 | 189880 | 63 | 30/1/12 | 62 | 64 | 0 |
| نفائس | 0 | 0 | 0 | 0 | | 0 | 100 | 29/1/12 | 95 | 104 | 0 |
| وط للمسالخ | 0 | 0 | 0 | 0 | | 0 | 154 | 11/08/11 | 0 | 164 | 0 |
| عارف طاقة | 97 | 96 | 97 | 480000 | 12 | 46280 | 96 | 30/1/12 | 96 | 98 | 1 |
| صفوان | 0 | 0 | 0 | 0 | | 0 | 600 | 25/1/12 | 0 | 610 | 0 |
| بتروجلف | 50 | 45 | 48 | 7360000 | 77 | 356800 | 47.5 | 30/1/12 | 48 | 49 | 0.5 |
| امتيازات | 18 | 18 | 18 | 80000 | 1 | 1440 | 18 | 30/1/12 | 17.5 | 19 | 0 |
| تحصيلات | 0 | 0 | 0 | 0 | | 0 | 140 | 16/11/11 | 0 | 150 | 0 |
| ميادين | 12.5 | 12.5 | 12.5 | 2320000 | 8 | 29000 | 12.5 | 30/1/12 | 12 | 12.5 | 0 |
| آبار | 210 | 210 | 210 | 20000 | 1 | 4200 | 212 | 18/12/11 | 0 | 204 | -2 |
| ايفا فنادق | 0 | 0 | 0 | 0 | | 0 | 450 | 29/1/12 | 425 | 440 | 0 |
| المشتركة | 1560 | 1540 | 1560 | 30000 | 4 | 46400 | 1540 | 25/1/12 | 1560 | 1580 | 20 |
| جيران ق | 0 | 0 | 0 | 0 | | 0 | 75 | 29/1/12 | 74 | 78 | 0 |
| النخيل | 0 | 0 | 0 | 0 | | 0 | 86 | 26/1/12 | 81 | 91 | 0 |
| صافتك | 58 | 58 | 58 | 160000 | 4 | 9280 | 58 | 30/1/12 | 57 | 58 | 0 |
| مشرف | 90 | 86 | 89 | 320000 | 8 | 28400 | 89 | 30/1/12 | 88 | 90 | 0 |
| يوباك | 320 | 310 | 320 | 490000 | 30 | 153850 | 300 | 30/1/12 | 315 | 320 | 20 |
| أبراج | 0 | 0 | 0 | 0 | | 0 | 24.5 | 31/1/10 | 0 | 0 | 0 |
| ألافكو | 300 | 295 | 300 | 110000 | 5 | 32500 | 300 | 30/1/12 | 295 | 300 | 0 |
| المواساة | 0 | 0 | 0 | 0 | | 0 | 130 | 14/11/11 | 0 | 0 | 0 |
| مشاعر | 194 | 192 | 192 | 1000000 | 32 | 192040 | 192 | 30/1/12 | 192 | 194 | 0 |
| أولى وقود | 285 | 285 | 285 | 10000 | 1 | 2850 | 290 | 25/1/12 | 280 | 290 | -5 |
| فيلا مودا | 0 | 0 | 0 | 0 | | 0 | 188 | 30/3/09 | 0 | 0 | 0 |
| المستقبل | 290 | 290 | 290 | 450000 | 1 | 130500 | 290 | 29/1/12 | 0 | 290 | 0 |
| الشبكة | 0 | 0 | 0 | 0 | | 0 | 45 | 31/3/09 | 0 | 0 | 0 |
| حيات كوم | 75 | 74 | 74 | 520000 | 13 | 38640 | 72 | 30/1/12 | 73 | 74 | 2 |
| مبرد | 58 | 57 | 57 | 400000 | 9 | 22840 | 58 | 30/1/12 | 56 | 57 | |
| منتزهات | 44 | 44 | 44 | 80000 | 1 | 3520 | 46.5 | 06/12/11 | 46.5 | 47 | -2.5 |
| التقدم | 0 | 0 | 0 | 0 | | 0 | 640 | 29/9/11 | 0 | 0 | 0 |
| ياكو | 0 | 0 | 0 | 0 | | 0 | 360 | 30/1/12 | 360 | 365 | 0 |
| الجزيرة | 460 | 455 | 460 | 130000 | 8 | 59450 | 460 | 30/1/12 | 455 | 460 | 0 |
| السور | 248 | 248 | 248 | 20000 | 1 | 4960 | 250 | 25/1/12 | 246 | 250 | -2 |
| خطوط وطنية | 0 | 0 | 0 | 0 | | 0 | 19 | 15/5/11 | 0 | 0 | 0 |
| فيوتشر كيد | 0 | 0 | 0 | 0 | | 0 | 104 | 03/01/12 | 0 | 106 | 0 |
| لوجستيك | 0 | 0 | 0 | 0 | | 0 | 236 | 30/1/12 | 230 | 236 | 0 |
| النوادي | 0 | 0 | 0 | 0 | | 0 | 82 | 26/1/12 | 77 | 0 | 0 |
| الراي | 140 | 140 | 140 | 60000 | 3 | 8400 | 144 | 30/1/12 | 138 | 142 | -4 |
| زيما | 0 | 0 | 0 | 0 | | 0 | 110 | 23/1/12 | 0 | 110 | 0 |
| المجموع | 13.252.9 | 13.181.9 | 13.200.3 | 74.965.000 | 986 | 9.636.290 | 13.197.6 | | | | 2.7 |

### الصناعة

| الصناعة | السعر الأعلى | السعر الأدنى | سعر الاقفال | الكمية المتداولة | عدد الصفقات | القيمة المتداولة | الاقفال السابق | الاقفال السابق | آخر أمر أعلى شراء | آخر أمر أدنى بيع | التغير بالفلس |
|---|---|---|---|---|---|---|---|---|---|---|---|
| صناعات | 224 | 222 | 224 | 1600000 | 31 | 357240 | 224 | 30/1/12 | 222 | 224 | 0 |
| انابيب | 128 | 126 | 126 | 140000 | 5 | 17720 | 128 | 30/1/12 | 124 | 126 | -2 |
| اسمنت | 0 | 0 | 0 | 0 | | 0 | 450 | 26/1/12 | 450 | 455 | 0 |
| تبريد | 0 | 0 | 0 | 0 | | 0 | 150 | 29/1/12 | 148 | 0 | 0 |
| كابلات | 1460 | 1440 | 1460 | 10000 | 2 | 14450 | 1440 | 26/1/12 | 1440 | 1460 | 20 |
| سفن | 325 | 325 | 325 | 10000 | 1 | 3250 | 335 | 30/1/12 | 315 | 335 | -10 |
| بحرية | 0 | 0 | 0 | 0 | | 0 | 182 | 18/1/12 | 176 | 190 | 0 |
| بورتلاند | 710 | 690 | 710 | 155000 | 14 | 109150 | 700 | 30/1/12 | 700 | 710 | 10 |
| ورقية | 0 | 0 | 0 | 0 | | 0 | 180 | 29/12/11 | 0 | 190 | 0 |
| معادن | 104 | 102 | 104 | 60000 | 2 | 6160 | 102 | 19/1/12 | 102 | 110 | 2 |
| سكب ك | 0 | 0 | 0 | 0 | | 0 | 460 | 14/12/11 | 480 | 0 | 0 |
| أسيكو | 210 | 202 | 210 | 500000 | 22 | 104280 | 200 | 30/1/12 | 210 | 0 | 10 |
| ص متحدة | 0 | 0 | 0 | 0 | | 0 | 100 | 29/1/12 | 99 | 102 | 0 |
| بوبيان ب | 560 | 550 | 560 | 520000 | 14 | 290700 | 550 | 30/1/12 | 560 | 570 | 10 |
| خليج زجاج | 0 | 0 | 0 | 0 | | 0 | 1400 | 26/1/12 | 0 | 1400 | 0 |
| الهلال | 206 | 206 | 206 | 2380000 | 14 | 490280 | 206 | 24/1/12 | 0 | 0 | 0 |
| الكوت | 0 | 0 | 0 | 0 | | 0 | 350 | 10/02/11 | 0 | 0 | 0 |
| التغليف | 0 | 0 | 0 | 0 | | 0 | 300 | 14/11/11 | 0 | 370 | 0 |
| البناء | 0 | 0 | 0 | 0 | | 0 | 226 | 24/1/12 | 0 | 0 | 0 |
| وطنية م ب | 0 | 0 | 0 | 0 | | 0 | 285 | 26/1/12 | 295 | 300 | 0 |
| المعدات | 0 | 0 | 0 | 0 | | 0 | 54 | 29/1/12 | 53 | 55 | 0 |
| منا قابضة | 0 | 0 | 0 | 0 | | 0 | 32.5 | 31/3/11 | 0 | 0 | 0 |
| استهلاكيه | 0 | 0 | 0 | 0 | | 0 | 93 | 15/1/12 | 0 | 0 | 0 |
| الجبس | 0 | 0 | 0 | 0 | | 0 | 128 | 12/07/11 | 0 | 0 | 0 |
| القرين | 216 | 214 | 216 | 60000 | 3 | 12880 | 216 | 30/1/12 | 212 | 216 | 0 |
| صلبوخ | 47 | 44.5 | 44.5 | 1440000 | 14 | 65560 | 47 | 30/1/12 | 0 | 45.5 | -2.5 |
| ايكاروس | 170 | 168 | 170 | 180000 | 8 | 30520 | 164 | 29/1/12 | 170 | 172 | 6 |
| بوبيان د ق | 0 | 0 | 0 | 0 | | 0 | 73 | 30/1/12 | 77 | 78 | 0 |
| المجموع | 4.173 | 4.163 | 4.175.6 | 7.055.000 | 130 | 1.502.190 | 4.164.8 | | | | 10.8 |

### البنوك

| البنوك | السعر الأعلى | السعر الأدنى | سعر الاقفال | الكمية المتداولة | عدد الصفقات | القيمة المتداولة | الاقفال السابق | الاقفال السابق | آخر أمر أعلى شراء | آخر أمر أدنى بيع | التغير بالفلس |
|---|---|---|---|---|---|---|---|---|---|---|---|
| وطني | 1200 | 1160 | 1180 | 1267500 | 60 | 1495650 | 1180 | 30/1/12 | 1160 | 1200 | 0 |
| خليج ب | 495 | 490 | 490 | 1100000 | 16 | 540350 | 495 | 30/1/12 | 490 | 495 | -5 |
| تجاري | 750 | 750 | 750 | 5000 | 1 | 3750 | 750 | 30/1/12 | 750 | 780 | 0 |
| اهلي | 0 | 0 | 0 | 0 | | 0 | 680 | 30/1/12 | 670 | 680 | 0 |
| المتحد | 900 | 880 | 900 | 70000 | 10 | 62500 | 900 | 29/1/12 | 890 | 910 | 0 |
| الدولي | 248 | 238 | 248 | 3560000 | 73 | 864200 | 238 | 30/1/12 | 246 | 248 | 10 |
| برقان | 465 | 460 | 460 | 1260000 | 24 | 579650 | 460 | 30/1/12 | 460 | 465 | 0 |
| بيتك | 870 | 860 | 860 | 1900000 | 48 | 1652200 | 870 | 30/1/12 | 860 | 870 | -10 |
| بنك بوبيان | 580 | 570 | 580 | 365000 | 12 | 208200 | 580 | 30/1/12 | 570 | 580 | 0 |
| المجموع | 11.547.8 | 11.442.3 | 11.504.5 | 9.527.500 | 244 | 5.406.500 | 11.505.4 | | | | -9 |

### الأغذية

| الأغذية | السعر الأعلى | السعر الأدنى | سعر الاقفال | الكمية المتداولة | عدد الصفقات | القيمة المتداولة | الاقفال السابق | الاقفال السابق | آخر أمر أعلى شراء | آخر أمر أدنى بيع | التغير بالفلس |
|---|---|---|---|---|---|---|---|---|---|---|---|
| مواشي | 206 | 204 | 206 | 240000 | 10 | 49320 | 196 | 30/1/12 | 204 | 206 | 10 |
| دانة | 97 | 94 | 94 | 6280000 | 92 | 600120 | 95 | 30/1/12 | 94 | 95 | |
| دواجن | 0 | 0 | 0 | 0 | | 0 | 126 | 23/1/12 | 126 | 0 | 0 |
| اغذية | 0 | 0 | 0 | 0 | | 0 | 1440 | 30/1/12 | 1440 | 1460 | 0 |
| الغذائية | 0 | 0 | 0 | 0 | | 0 | 340 | 29/11/11 | 0 | 0 | 0 |
| كوت فود | 0 | 0 | 0 | 0 | | 0 | 570 | 30/1/12 | 0 | 580 | 0 |
| المجموع | 4.272.7 | 4.234.1 | 4.256.4 | 6.520.0000 | 102 | 649.440 | 4.234.1 | | | | 22.3 |

### التأمين

| التأمين | السعر الأعلى | السعر الأدنى | سعر الاقفال | الكمية المتداولة | عدد الصفقات | القيمة المتداولة | الاقفال السابق | الاقفال السابق | آخر أمر أعلى شراء | آخر أمر أدنى بيع | التغير بالفلس |
|---|---|---|---|---|---|---|---|---|---|---|---|
| كويت ت | 0 | 0 | 0 | 0 | | 0 | 285 | 24/1/12 | 280 | 295 | 0 |
| خليج ت | 0 | 0 | 0 | 0 | | 0 | 560 | 29/12/11 | 0 | 560 | 0 |
| اهلية ت | 0 | 0 | 0 | 0 | | 0 | 480 | 23/1/12 | 465 | 480 | 0 |
| وربة | 0 | 0 | 0 | 0 | | 0 | 148 | 26/1/12 | 0 | 148 | 0 |
| الاعادة | 0 | 0 | 0 | 0 | | 0 | 220 | 09/11/10 | 0 | 0 | 0 |
| أولى تكافل | 0 | 0 | 0 | 0 | | 0 | 102 | 23/1/12 | 102 | 112 | 0 |
| وثاق | 0 | 0 | 0 | 0 | | 0 | 40.5 | 08/12/11 | 0 | 43 | 0 |
| المجموع | 0 | 0 | 2.612 | 0 | 0 | 0 | 2.612 | | | | 0 |

### الشركات غير الكويتية

| الشركات غير الكويتية | السعر الأعلى | السعر الأدنى | سعر الاقفال | الكمية المتداولة | عدد الصفقات | القيمة المتداولة | الاقفال السابق | الاقفال السابق | آخر أمر أعلى شراء | آخر أمر أدنى بيع | التغير بالفلس |
|---|---|---|---|---|---|---|---|---|---|---|---|
| شارقة ا | 62 | 59 | 60 | 2600000 | 49 | 158000 | 60 | 30/1/12 | 60 | 61 | 0 |
| اسمنت خليج | 80 | 76 | 78 | 2320000 | 47 | 180880 | 78 | 30/1/12 | 79 | 80 | 0 |
| قيوين ا | 52 | 50 | 51 | 3160000 | 40 | 161400 | 50 | 30/1/12 | 50 | 52 | 1 |
| فجيرة ا | 81 | 73 | 81 | 2160000 | 52 | 171880 | 78 | 30/1/12 | 81 | 82 | 3 |
| اسمنت ابيض | 120 | 120 | 120 | 600000 | 6 | 72000 | 122 | 30/1/12 | 118 | 120 | -2 |
| اريج | 0 | 0 | 0 | 0 | | 0 | 132 | 24/7/11 | 0 | 0 | 0 |
| خليج متحد | 0 | 0 | 0 | 0 | | 0 | 220 | 26/1/12 | 0 | 228 | 0 |
| قابضة م ك | 295 | 290 | 295 | 20000 | 2 | 5850 | 290 | 30/1/12 | 290 | 295 | 5 |
| ب ك تأمين | 0 | 0 | 0 | 0 | | 0 | 455 | 28/8/07 | 0 | 0 | 0 |
| تمويل خليج | 49 | 47 | 47.5 | 26960000 | 154 | 1291760 | 47.5 | 30/1/12 | 47 | 47.5 | 0 |
| إنوفست | 0 | 0 | 0 | 0 | | 0 | 39.5 | 30/1/12 | 0 | 39.5 | 0 |
| اهلي متحد | 190 | 188 | 190 | 60000 | 3 | 11360 | 188 | 29/1/12 | 188 | 190 | 2 |
| الإثمار | 19 | 19 | 19 | 240000 | 3 | 4560 | 19 | 30/1/12 | 19 | 19.5 | 0 |
| المجموع | 5.634.1 | 5.581.7 | 5.606.5 | 38.120.000 | 356 | 2.057.690 | 5.586.8 | | | | 19.7 |

| | السعر الأعلى | السعر الأدنى | سعر الاقفال | الكمية المتداولة | عدد الصفقات | القيمة المتداولة | الاقفال السابق | الاقفال السابق | آخر أمر أعلى شراء | آخر أمر أدنى بيع | التغير بالفلس |
|---|---|---|---|---|---|---|---|---|---|---|---|
| مركز عقاري | 0 | 0 | 0 | 0 | | 0 | 1220 | 23/7/2008 | 0 | 0 | 0 |
| المجموع | 0 | 0 | 2.764.1 | 0 | 0 | 0 | 2.764.1 | | | | 0 |

### الاستثمار

| الاستثمار | السعر الأعلى | السعر الأدنى | سعر الاقفال | الكمية المتداولة | عدد الصفقات | القيمة المتداولة | الاقفال السابق | الاقفال السابق | آخر أمر أعلى شراء | آخر أمر أدنى بيع | التغير بالفلس |
|---|---|---|---|---|---|---|---|---|---|---|---|
| كويتية | 108 | 104 | 106 | 420000 | 13 | 44520 | 104 | 30/1/12 | 106 | 108 | 2 |
| تسهيلات | 255 | 250 | 255 | 120000 | 6 | 30200 | 255 | 30/1/12 | 255 | 260 | 0 |
| ايفا | 53 | 50 | 52 | 18480000 | 197 | 949240 | 52 | 30/1/12 | 51 | 52 | 0 |
| استثمارات | 170 | 166 | 168 | 1280000 | 38 | 214720 | 168 | 30/1/12 | 166 | 168 | 0 |
| مشاريع | 315 | 310 | 315 | 480000 | 22 | 150000 | 315 | 30/1/12 | 310 | 315 | 0 |
| اهلية | 12 | 11.5 | 12 | 5520000 | 42 | 65720 | 12 | 30/1/12 | 11.5 | 12.5 | 0 |
| ساحل | 58 | 55 | 56 | 2320000 | 46 | 130960 | 56 | 30/1/12 | 55 | 56 | 0 |
| مستثمر د | 0 | 0 | 0 | 0 | | 0 | 25 | 10/11/10 | 0 | 0 | 0 |
| البيت | 0 | 0 | 0 | 0 | | 0 | 130 | 31/3/10 | 0 | 0 | 0 |
| ا صناعية | 22 | 22 | 22 | 240000 | 2 | 5280 | 21.5 | 30/1/12 | 21.5 | 23 | 0.5 |
| م الأوراق | 0 | 0 | 0 | 0 | | 0 | 230 | 27/9/11 | 0 | 230 | 0 |
| د للتمويل | 120 | 114 | 120 | 1420000 | 32 | 167480 | 122 | 30/1/12 | 118 | 120 | -2 |
| المركز | 106 | 104 | 104 | 100000 | 4 | 10520 | 104 | 30/1/12 | 104 | 106 | 0 |
| كميفك | 0 | 0 | 0 | 0 | | 0 | 50 | 08/06/11 | 0 | 0 | 0 |
| المجموعة د | 0 | 0 | 0 | 0 | | 0 | 44 | 31/3/10 | 0 | 0 | 0 |
| عارف | 0 | 0 | 0 | 0 | | 0 | 52 | 31/3/11 | 0 | 0 | 0 |
| الدار | 0 | 0 | 0 | 0 | | 0 | 74 | 31/3/09 | 0 | 0 | 0 |
| الأمان | 34.5 | 33 | 34.5 | 400000 | 4 | 13440 | 35 | 30/1/12 | 33.5 | 35 | -0.5 |
| الأولى | 114 | 114 | 114 | 660000 | 14 | 75240 | 116 | 30/1/12 | 112 | 114 | -2 |
| المال | 54 | 52 | 52 | 5480000 | 75 | 288360 | 53 | 30/1/12 | 52 | 53 | -1 |
| الخليجي | 24.5 | 23 | 24 | 960000 | 12 | 22720 | 22.5 | 30/1/12 | 23 | 24 | 1.5 |
| أعيان | 0 | 0 | 0 | 0 | | 0 | 71 | 31/3/10 | 0 | 0 | 0 |
| بيان | 34 | 33 | 33 | 640000 | 8 | 21520 | 32 | 30/1/12 | 32.5 | 33.5 | 1 |
| جلوبل | 0 | 0 | 0 | 0 | | 0 | 48.5 | 14/11/11 | 0 | 0 | 0 |
| أصول | 0 | 0 | 0 | 0 | | 0 | 64 | 29/1/12 | 64 | 69 | 0 |
| غلف انفست | 0 | 0 | 0 | 0 | | 0 | 20.5 | 31/3/10 | 0 | 0 | 0 |
| كفيك | 0 | 0 | 0 | 0 | | 0 | 26 | 30/3/11 | 0 | 0 | 0 |
| كامكو | 0 | 0 | 0 | 0 | | 0 | 244 | 15/1/12 | 0 | 238 | 0 |
| د للاجارة | 0 | 0 | 0 | 0 | | 0 | 94 | 31/3/09 | 0 | 0 | 0 |
| وطنية د ق | 0 | 0 | 0 | 0 | | 0 | 51 | 04/12/11 | 0 | 55 | 0 |
| إسكان | 0 | 0 | 0 | 0 | | 0 | 36 | 18/10/11 | 0 | 38.5 | 0 |
| مدار | 0 | 0 | 0 | 0 | | 0 | 51 | 11/11/10 | 0 | 0 | 0 |
| الديره | 31 | 30 | 30 | 2400000 | 27 | 73360 | 30.5 | 30/1/12 | 30 | 31 | -0.5 |
| الصفاة | 0 | 0 | 0 | 0 | | 0 | 75 | 15/11/11 | 0 | 0 | 0 |
| السلام | 198 | 192 | 198 | 6740000 | 164 | 1319280 | 196 | 30/1/12 | 196 | 198 | 2 |
| اكتتاب | 84 | 82 | 83 | 14040000 | 157 | 1171880 | 79 | 30/1/12 | 81 | 83 | 4 |
| قرين قابضة | 21 | 21 | 21 | 12000000 | 1 | 252000 | 21 | 30/1/12 | 20.5 | 23 | 0 |
| صكوك | 17.5 | 17 | 17 | 960000 | 10 | 16600 | 17.5 | 30/1/12 | 17 | 17.5 | -0.5 |
| المدينة | 75 | 70 | 70 | 41320000 | 602 | 2977960 | 70 | 30/1/12 | 69 | 70 | 0 |
| نور | 0 | 0 | 0 | 0 | | 0 | 29 | 30/3/11 | 0 | 0 | 0 |
| تمدين أ | 170 | 162 | 166 | 1620000 | 53 | 270320 | 160 | 30/1/12 | 164 | 168 | 6 |
| صيرفة | 0 | 0 | 0 | 0 | | 0 | 255 | 10/10/11 | 0 | 260 | 0 |
| داماك كويت | 0 | 0 | 0 | 0 | | 0 | 114 | 02/11/11 | 0 | 0 | 0 |
| السورية | 27 | 27 | 27 | 80000 | 1 | 2160 | 27 | 26/1/12 | 27 | 29 | 0 |
| استراتيجيا | 0 | 0 | 0 | 0 | | 0 | 68 | 29/12/11 | 0 | 0 | 0 |
| الصينية | 55 | 53 | 54 | 920000 | 19 | 49680 | 52 | 30/1/12 | 53 | 54 | 2 |
| منافع | 0 | 0 | 0 | 0 | | 0 | 60 | 17/1/12 | 0 | 61 | 0 |
| المغاربية | 0 | 0 | 0 | 0 | | 0 | 46.5 | 09/01/12 | 0 | 46.5 | 0 |
| اموال | 0 | 0 | 0 | 0 | | 0 | 64 | 28/3/11 | 0 | 0 | 0 |
| المسار | 0 | 0 | 0 | 0 | | 0 | 42.5 | 29/11/10 | 0 | 0 | 0 |
| الامتياز | 122 | 120 | 122 | 1460000 | 39 | 177800 | 124 | 30/1/12 | 120 | 122 | -2 |
| المجموع | 3.693.7 | 3.666.1 | 3.686.3 | 120.060.000 | 1.588 | 8.500.960 | 3.681.1 | | | | 5.2 |

### العقارات

| العقارات | السعر الأعلى | السعر الأدنى | سعر الاقفال | الكمية المتداولة | عدد الصفقات | القيمة المتداولة | الاقفال السابق | الاقفال السابق | آخر أمر أعلى شراء | آخر أمر أدنى بيع | التغير بالفلس |
|---|---|---|---|---|---|---|---|---|---|---|---|
| عقارات ك | 52 | 50 | 51 | 5720000 | 64 | 291000 | 51 | 30/1/12 | 50 | 51 | 0 |
| متحدة | 104 | 102 | 104 | 360000 | 9 | 37360 | 106 | 30/1/12 | 102 | 104 | -2 |
| وطنية | 130 | 124 | 124 | 4540000 | 79 | 579040 | 124 | 30/1/12 | 124 | 126 | 0 |
| صالحية | 206 | 202 | 206 | 140000 | 5 | 28560 | 206 | 30/1/12 | 204 | 206 | 0 |
| لؤلؤة | 0 | 0 | 0 | 0 | | 0 | 37.5 | 01/12/11 | 0 | 0 | 0 |
| تمدين ع | 236 | 232 | 236 | 320000 | 13 | 75040 | 230 | 25/1/12 | 232 | 236 | 6 |
| اجيال | 124 | 124 | 124 | 20000 | 1 | 2480 | 120 | 02/01/12 | 0 | 130 | 4 |
| المصالح ع | 0 | 0 | 0 | 0 | | 0 | 80 | 24/1/12 | 77 | 85 | 0 |
| ع عقارية | 30 | 29 | 30 | 1360000 | 16 | 40320 | 29.5 | 30/1/12 | 29.5 | 30.5 | 0.5 |
| الاتحاد ع | 0 | 0 | 0 | 0 | | 0 | 108 | 01/11/11 | 116 | 0 | 0 |
| الإنماء | 95 | 94 | 95 | 320000 | 4 | 30200 | 94 | 30/1/12 | 94 | 96 | 1 |
| المباني | 860 | 850 | 860 | 160000 | 4 | 137150 | 850 | 29/1/12 | 850 | 860 | 10 |
| إنجازات | 74 | 74 | 74 | 80000 | 2 | 5920 | 78 | 29/1/12 | 76 | 77 | -4 |
| المستثمرون | 12 | 12 | 12 | 2560000 | 10 | 30720 | 12 | 30/1/12 | 12 | 12.5 | 0 |
| المنتجعات | 43.5 | 41 | 41 | 2720000 | 33 | 114920 | 43.5 | 30/1/12 | 0 | 41 | -2.5 |
| التجارية | 0 | 0 | 0 | 0 | | 0 | 79 | 30/1/12 | 78 | 79 | 0 |
| سنام | 62 | 60 | 60 | 840000 | 14 | 51080 | 61 | 30/1/12 | 60 | 61 | -1 |
| أعيان ع | 56 | 54 | 56 | 1160000 | 19 | 64000 | 56 | 30/1/12 | 54 | 56 | 0 |
| عقار | 0 | 0 | 0 | 0 | | 0 | 90 | 16/1/12 | 0 | 91 | 0 |
| العقارية | 0 | 0 | 0 | 0 | | 0 | 35.5 | 29/1/12 | 36.5 | 37 | 0 |
| مزايا | 66 | 63 | 65 | 200000 | 5 | 12880 | 65 | 30/1/12 | 62 | 65 | 0 |
| أدنك | 18 | 17 | 17.5 | 480000 | 6 | 8440 | 18 | 30/1/12 | 17 | 18 | -0.5 |
| الثمار | 0 | 0 | 0 | 0 | | 0 | 88 | 22/1/12 | 91 | 92 | 0 |
| جراند | 0 | 0 | 0 | 0 | | 0 | 17.5 | 08/06/11 | 0 | 0 | 0 |
| تجارة | 0 | 0 | 0 | 0 | | 0 | 35.5 | 30/1/12 | 34 | 36 | 0 |
| التعمير ك | 0 | 0 | 0 | 0 | | 0 | 58 | 24/1/12 | 0 | 58 | 0 |
| أركان | 64 | 64 | 64 | 160000 | 1 | 10240 | 65 | 30/1/12 | 65 | 0 | -1 |
| صفاة عالمي | 0 | 0 | 0 | 0 | | 0 | 48.5 | 31/3/09 | 0 | 0 | 0 |
| أرجان | 124 | 118 | 118 | 440000 | 12 | 52560 | 128 | 25/1/12 | 0 | 118 | -10 |
| أبيار | 32.5 | 31 | 31 | 12320000 | 84 | 392880 | 32 | 30/1/12 | 31 | 31.5 | -1 |
| منشات | 26.5 | 25 | 26.5 | 160000 | 2 | 4120 | 24.5 | 30/1/12 | 24 | 27 | 2 |
| دبي الاولى | 0 | 0 | 0 | 0 | | 0 | 26.5 | 30/1/12 | 25.5 | 26.5 | 0 |
| م الأعمال | 0 | 0 | 0 | 0 | | 0 | 26 | 23/1/12 | 0 | 26.5 | 0 |
| منازل | 18.5 | 18 | 18 | 1600000 | 17 | 29440 | 18.5 | 30/1/12 | 18 | 18.5 | -0.5 |
| ريم | 0 | 0 | 0 | 0 | | 0 | 134 | 23/11/11 | 0 | 130 | 0 |
| مينا | 0 | 0 | 0 | 0 | | 0 | 32 | 23/1/12 | 29.5 | 32 | 0 |
| المدن | 0 | 0 | 0 | 0 | | 0 | 220 | 28/12/11 | 0 | 0 | 0 |
| مراكز | 49 | 49 | 49 | 240000 | 3 | 11760 | 51 | 30/1/12 | 0 | 50 | -2 |
| رمال | 320 | 315 | 315 | 12180000 | 318 | 3839150 | 340 | 30/1/12 | 0 | 315 | -25 |
| المجموع | 2.056.5 | 2.046.8 | 2.051 | 48.080.000 | 721 | 5.849.260 | 2.058.5 | | | | -7.5 |

# زوار «الأڤنيوز» تجاوز عددهم 24 مليون زائر خلال 2011 بنمو 8٪

أعلنت ادارة مجمع الأڤنيوز ان عدد الزوار الذين استقطبهم المجمع خلال العام الماضي يزيد على 24 مليون زائر من المواطنين والمقيمين والسياح، بنسبة نمو تصل الى 8٪ مقارنة بعدد زوار 2010 الذي بلغ اكثر من 22 مليون زائر.

وأشارت ادارة مجمع الأڤنيوز في تصريح صحافي الى ان الأڤنيوز يعتبر اكثر المجمعات التجارية استقطابا للزوار، ويعتبر وجهة التسوق الاولى في الكويت من حيث عدد الزوار وعدد المحلات التي يتضمنها والتي تتجاوز 400 محل.

وتشير الدراسات التي تقوم بها الادارة بشكل سنوي للتعرف على كل ما يتعلق بالزوار من حيث سلوكيات الشراء واحتياجاتهم وأولوياتهم الى ان الأڤنيوز يعتبر المكان الامثل لالتقاء العائلة والاصدقاء ويصل المعدل العام لبقاء الزوار في المجمع الى اكثر من ساعتين في كل زيارة.

وأكدت ادارة المجمع الى انها تأخذ بعين الاعتبار نتائج هذه الدراسات السنوية في التخطيط للانشطة المختلفة التي تقام على مدار العام، والخدمات التي تقدمها للزوار، بالاضافة الى العلامات التجارية التي يرغب زوار المجمع في تضمينها ضمن التوسعات المستقبلية. ومن المقرر افتتاح توسعة الأڤنيوز الجديدة في شهر سبتمبر من العام الحالي حيث تأتي لتستكمل المشروع المتميز، ولتضيف مفهوما جديدا هو مدينة التسوق، حيث تمتد على مساحة تبلغ اكثر من 450 الف متر مربع، منها ما يقارب 95 الف متر مربع كمساحة تأجيرية، تتضمن اكثر من 400 محل موزعة على مناطق التوسعة المختلفة التي تعكس روح اجمل المدن العالمية من نيويورك الى باريس من خلال تصميمها العمراني الرائع، مع مزيد اخاذ من الفخامة في التسوق واللذة في المطاعم العالمية.

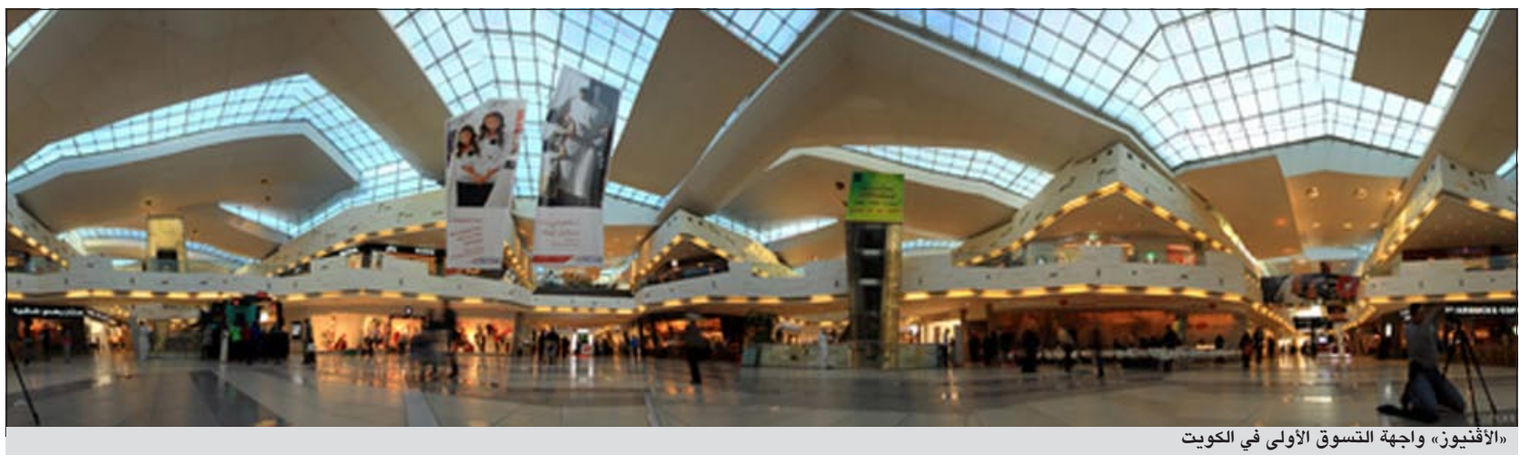
«الأڤنيوز» واجهة التسوق الأولى في الكويت

تقرير البورصة اليومي

## عمليات جني الأرباح السريعة تحدّ من مكاسب السوق

واصل سوق الكويت للأوراق المالية اداءه المتباين على مستوى مؤشريه وذلك لليوم الثاني على التوالي جراء اختلاف توجهات المضاربين، فالمؤشر السعري استمر في الاتجاه الصعودي نتيجة استهداف الأسهم الرخيصة بهدف المضاربة، وفي المقابل تراجع المؤشر الوزني بقدر ضئيل في ظل العزوف النسبي عن الأسهم القيادية والثقيلة وتداولها بكميات محدودة، فضلا عن تراجع بعضها بنهاية الجلسة.

وشهدت حركة التداول أمس استكمال سيناريو الجلسة قبل الأخيرة، حيث اتسمت أيضا بالتذبذب بسبب الإقبال على عدد من الأسهم الرخيصة النشطة في هذه الفترة مثل أسهم مجموعتي المدينة وايفا والشركات التابعة لهما، حيث شهدت عمليات تجميع وارتفاعا ملحوظا أدى الى ارتفاع بعضها بالحد الأعلى، ولكن مع الوقت تقلصت مكاسب بعض هذه الأسهم جراء عمليات تصريف لجني الأرباح وهو ما أدى الى تذبذب مؤشرات السوق.

ولوحظ في جلسة أمس استمرار التراجع الحاد لسهم رمال الذي فقد على مدار 7 جلسات متتالية نحو 165 فلسا ليهوي الى مستوى 315 فلسا رغم تأكيد مسؤولي الشركة بأن وضعها جيد ولا تعاني من أي مشاكل من أي نوع، وأن ما يحدث للسهم في الوقت الراهن هو عبارة عن مضاربات حادة يتعرض لها السهم، فيما شهد سهم الدولي تحركا ايجابيا كبيرا في جلسة أمس، حيث بدأت عمليات تجميع قوية على السهم في حدود الساعة العاشرة والربع تقريبا، واستمرت عمليات التجميع على السهم حتى نهاية الجلسة ليرتفع بالحد الأعلى بواقع 10 فلوس وسط توقعات بالاعلان عن نتائج مالية جيدة عن السنة المالية الماضية.

واستمرت معدلات السيولة فوق مستوى الـ 30 مليون دينار بسبب النشاط المضاربي للأسهم الرخيصة مثل هيتس والمدينة ورمال.

وقد استمر المؤشر العام للبورصة في الارتفاع بواقع 3,7 نقاط ليغلق عند مستوى 5869,1 نقطة بارتفاع نسبته 0,06٪ مقارنة مع جلسة أول من أمس، فيما تراجع المؤشر الوزني بمقدار 0,3 نقطة ليغلق عند مستوى 405,11 نقاط بانخفاض نسبته 0,07٪ مقارنة مع الجلسة الأخيرة.

وبلغ أجمالي الأسهم المتداولة 304,3 ملايين سهم نفذت من خلال 4127 صفقة قيمتها 33,6 مليون دينار، وشهدت متغيرات السوق استمرار تباين في الأداء، حيث انخفضت كميات التداول بنسبة 21,08٪، وانخفضت الصفقات بنسبة 10,9٪، فيما ارتفعت القيمة الإجمالية بنسبة 8,6٪.

وجرى التداول على أسهم 112 شركة، ارتفعت من بينها قيمة أسهم 36 شركة، وتراجعت قيمة أسهم 36 شركة، فيما استقرت أسهم 40 شركة، ولم يتم التداول على أسهم 102 شركة.

واستمرت الضغوط المضاربية على قطاع البنوك في جلسة أمس، وأغلق مؤشر القطاع على انخفاض محدود جراء تراجع سهمي بيتك والخليج، واستحوذ القطاع على 16٪ من اجمالي القيمة، وبتراجع بيتك بمقدار 10 فلوس استقر عند مستوى 860 فلسا بعد تداول 1,9 مليون سهم، وانخفض الخليج بمقدار 5 فلوس بعد تداول 1,1 مليون سهم ليصل الى مستوى 490 فلسا، أما الدولي فارتفع بمقدار 10 فلوس بعد تداولات نشطة لم يشهدها السهم منذ فترة ليرتفع الى مستوى 248 فلسا، واستقر الوطني عند مستوى دينار و180 فلسا بعد تداول 1,2 مليون سهم، واستقرت باقي اسهم القطاع عند مستويات اغلاقاتها السابقة بعد تداولات متفاوتة.

استمر الزخم الحالي الذي يشهده قطاع الشركات الاستثمارية منذ فترة بسبب التحرك المستمر لمجموعتي المدينة وايفا، واستحوذ القطاع جراء هذا النشاط على 25,2٪ من اجمالي القيمة، وتصدر القطاع من حيث التداول سهم المدينة بواقع 41,3 مليون سهم لكنه استقر عند مستوى اغلاقه السابق بعد تقليص مكاسبه التي حققها خلال الجلسة بسبب جني الارباح.

شهد قطاع الشركات العقارية تداولات ملحوظة على أكثر من سهم أبرزها سهم رمال الذي واصل تراجعاته بالحدود الدنيا خلال الجلسات الأخيرة، واستقر السهم بعد جلسة امس عند مستوى 315 فلسا، وتراجع كذلك سهم أبيار بعد تداول اكثر من 12 مليون سهم ليستقر عند مستوى 31 فلسا.

● شريف حمدي

### أرقام ومؤشرات

**3.7**
نقاط ارتفاع المؤشر السعري بنسبة 0,06٪، وانخفاض المؤشر الوزني 0,3 نقطة بنسبة 0,07٪.

**304.3**
ملايين سهم تم تداولها بقيمة 33,6 مليون دينار.

**5**
شركات استحوذت أسهمها على 42,5٪ من القيمة الإجمالية، واستحوذ سهم هيتس على 11,3٪ من القيمة الإجمالية للتداول.

**5**
قطاعات سجلت مؤشراتها ارتفاعات متفاوتة في جلسة أمس تصدرها قطاع الأغذية بواقع 22,3 نقطة، تلاه قطاع غير الكويتي بواقع 19,7 نقطة.

## «تويتر» يهيمن على منتدى التنافسية الدولي

تجلى دور شبكات التواصل الاجتماعي خلال منتدى التنافسية الدولي الذي أقيم في مدينة الرياض أواخر يناير الماضي في نقل انشطة المنتدى وجلساته الحوارية وورش عمله من قاعات المنتدى إلى كل أنحاء العالم، حيث كان لموقع «تويتر» الحضور الأقوى بين شبكات التواصل، ما ساعد على إشراك الكثير في المتابعة والنقاش حول مواضيع المنتدى المختلفة.

وقام بالتغريد خلال المنتدى نخبة من الحضور والمتحدثين، وكان أشهرهم نائبة رئيس مجلس إدارة مؤسسة الوليد بن طلال الخيرية الأميرة أميرة الطويل، والمؤسس والرئيس التنفيذي لشركة «أرامكس» وأحد المتحدثين بالمنتدى فادي غندور، والإعلامية المعروفة وسفيرة النوايا الحسنة للأمم المتحدة منى أبوسليمان، والرئيس التنفيذي للمجموعة الطبية العالمية د.وليد فتيحي، والرئيس التنفيذي للشركة السعودية للفنادق والمناطق السياحية د.بدر البدر، بالإضافة إلى العديد من المدونين الشباب الذين حضروا فعاليات المنتدى.

وبلغ عدد التغريدات خلال المنتدى رقما قياسيا لم يسجله أي منتدى مثيل في السعودية من قبل، حيث بلغ مجموع التغريدات 11488 حتى نهاية يوم الأربعاء، تركز أكثرها خلال اليوم الأول للمنتدى بمجمل 3855 تغريدة ثم اليوم الثاني بعدد 3036 ثم اليوم الختامي بـ 3671 تغريدة.

## ملا حسين: «الكيماويات» تقوم بدراسات مستمرة وتفصيلية لتطوير البتروكيماويات

أكدت رئيسة مجلس الإدارة والعضو المنتدب لشركة صناعة الكيماويات البترولية مها ملا حسين أن صناعة (PTA/ PET) تعد من الصناعات البتروكيماوية الأساسية التي تقع ضمن أنشطة الشركة، ولذلك فهي تقوم بإجراء دراسات أولية ودراسات جدوى اقتصادية تفصيلية لهذه الصناعة بصورة مستمرة للتأكد من أن الوقت قد حان للدخول في مثل هذه الصناعة.

وأوضحت ملا حسين في تصريح صحافي أن الشركة قامت في عام 1994 بإجراء دراسات متكاملة عن مشروع إنتاج البرازيلين والـ (PTA/PET) في الكويت مع إحدى الشركات العالمية، كما قامت عامي (1997 و1999) بإجراء دراسات تفصيلية بمساعدة مستشار عالمي متخصص.

وأضافت أن شركة صناعة الكيماويات البترولية قامت بتحديث بياناتها عن هذه الصناعة لتقرير ما إذا كان الوضع مشجعا لمزيد من الدراسات وذلك أثناء تحديث الشركة لإستراتيجيتها طويلة المدى خلال الأعوام (1997 و2002 و2007)، بالإضافة إلى قيامها بدراسة مبدئية مشتركة مع البنك الصناعي الكويتي في منتصف التسعينيات، مشيرة إلى أن كل هذه الأعمال تؤكد حرص الشركة على المبادرة بدراسة الصناعات الكيماوية اللاحقة.

وأفادت ملا حسين بأن شركة القرين للبتروكيماويات قامت بإجراء دراسة مبدئية عن صناعة الـ (PTA/PET) مع مستشار خارجي وعرضت تلك الدراسة على شركة صناعة الكيماويات البترولية لإبداء الرأي، واستنادا لخبرتها في مجال البتروكيماويات وتنفيذ المشاريع اتضح لها أن تلك الدراسة مبدئية وينقصها الكثير من البيانات والتحاليل التي يمكن من خلالها اتخاذ قرار من قبل المعنيين وقامت بذلك بتغطية هذه الجوانب وتحديث الدراسة.

وأوضحت ملا حسين أن وجهة نظر شركة صناعة الكيماويات البترولية تشير إلى أنه مادامت شركة القرين مشاركة في شركة العطريات (حصة القرين 20٪ و80٪ بالمناصفة بين شركة الكيماويات البترولية وشركة البترول الوطنية) التي تنتج مادة البرازيلين وهي المادة اللقيم لمنتج الـ PTA، فعليه ستكون شركة القرين مساهمة بصورة طبيعية في هذا المشروع إذا اتخذت شركة العطريات قرارا بالمضي في تنفيذ هذا المشروع.

وأوضحت ملا حسين أنه وعلى ضوء اتخاذ مجلس إدارة الشركة الكويتية للعطريات قرارا بعدم المضي في المزيد من الدراسات وانطلاقا من مسؤولية شركة صناعة الكيماويات البترولية عن تطوير الصناعة البتروكيماوية بالكويت فقد ارتأت القيام بدراسة جدوى اقتصادية متكاملة لمشروع الـ (PTA/PET)، بحيث إذا أثبتت الدراسة نتائج جيدة للمضي قدما بالمشروع فإنه سيتم في وقتها التباحث حول أفضل السبل لتنفيذه بالتنسيق مع شركة العطريات المزود للمادة اللقيم للمشروع مع التزام الشركة بإشراك القطاع الخاص الكويتي وذلك تحقيقا لأحد الأهداف الإستراتيجية الرئيسية لقطاع البتروكيماويات.

مها ملا حسين

## محافظ مصرف قطر يحذر من تأثير استمرار أزمة اليورو على القطاع المالي الخليجي

الدوحة ـ كونا: حذر محافظ مصرف قطر المركزي الشيخ عبدالله بن سعود آل ثاني اليوم من أن استمرار المشاكل لفترة طويلة في منطقة اليورو والبلدان المتقدمة الأخرى قد يؤثر بشكل غير مباشر على القطاع المالي في دول مجلس التعاون. وأكد الشيخ عبدالله في كلمة أمام ندوة حول ادارة المخاطر في دول مجلس التعاون الخليجي والتي استضافتها هيئة تنظيم مركز قطر للمال ان دول المجلس تعد الى حد كبير بمنأى عن تداعيات الأزمات المالية العالمية.

وأشاد في هذا السياق بالسياسات التي وضعتها دول مجلس التعاون الخليجي لمواجهة تداعيات الأزمة المالية العالمية، حيث تم اتخاذ التدابير الخاصة بالاقتصاد الكلي والتدابير الخاصة بالقطاع المالي في الوقت المناسب لتحقيق الاستقرار في الركائز الاقتصادية والمساعدة على بث مشاعر الثقة في مختلف الأسواق.

واعتبر ان هذه التدابير الى جانب عودة ثقة المستثمرين ساعدت بشكل تدريجي على انتعاش السوق على الرغم من أن الطريق مازال طويلا أمام المؤسسات والأسواق المالية الى مستويات الثقة التي شهدتها فترة ما قبل سبتمبر 2008.

## خفض التصنيف الائتماني لحكومة باريس

باريس ـ د.ب.أ: بعد حوالي أسبوعين من خفض التصنيف الائتماني لسندات الخزانة الفرنسية من «AAA» بمقدار درجة واحدة إلى «AA+»، أعلنت وكالة ستاندرد آند بورز للتصنيف الائتماني اول من امس خفض تصنيف سندات حكومة العاصمة الفرنسية من «AAA»إلى «AA+» أيضا. كما قالت المؤسسة إن توقعاتها بالنسبة لمستقبل الوضع المالي لباريس تغيرت من مستقر إلى سالب.

وبررت «ستاندرد آند بورز» قرارها خفض تصنيف باريس بالقول إن الإطار المؤسسي والمالي للحكومات المحلية والإقليمية الفرنسية لا يسمح لها بالاحتفاظ بالتصنيف الائتماني الممتاز «AAA» بما يتجاوز تصنيف الديون السيادية للحكومة الفرنسية المركزية نفسها.

في الوقت نفسه وصفت «ستاندرد آند بورز» حكومة العاصمة وموقفها المالي بأنها «إيجابية جدا».

## ساركوزي يؤيد تمرير ميثاق قواعد الميزانية الجديدة

بروكسل ـ د.ب.أ: رفض الرئيس الفرنسي نيكولا ساركوزي اول من امس اعتبار توقيع 25 دولة من دول الاتحاد الأوروبي وعددها 27 دولة على ميثاق القواعد الجديدة المنظمة للعجز في ميزانيات الدول الأعضاء في منطقة اليورو دليلا على تفاوت سرعات التطور والنمو بين دول الاتحاد. كانت كل دول الاتحاد ماعدا جمهورية التشيك وبريطانيا قد وقعت على الميثاق الذي يهدف إلى منع تكرار الأزمة المالية الراهنة في منطقة اليورو من خلال السيطرة على عجز الميزانية لدى الدول الأعضاء.

## تونس قاعدة إستراتيجية للانطلاق نحو ليبيا وأوروبا

كشف سفير تونس لدى الكويت مصطفى باهية أن حجم التبادل التجاري التونسي ـ الكويتي الذي لا يتجاوز 100 مليون دولار يعتبر ضعيفا جدا ولا يعكس عراقة العلاقات الديبلوماسية بين البلدين التي تمتد لنحو نصف قرن، مشددا على ضرورة دعم العلاقات التجارية والاستثمارية في الفترة القادمة لاسيما بعد التحول الديموقراطي الذي شهدته تونس بعد مرور سنة على ثورتها ضد الفساد السياسي.

وأضاف باهية في المؤتمر الصحافي أمس على هامش زيارة وفد من غرفة التجارة والصناعة بمدينة صفاقس التونسية لغرفة تجارة وصناعة الكويت برئاسة نائبة مدير الغرفة عائدة الوكيل أن تونس تزخر بفرص استثمارية كبيرة في أكثر من مجال اقتصادي، مشيرا إلى أن رجال الأعمال والمؤسسات الاستثمارية الكويتية بدأوا يفكرون أيضا في توسيع المشاريع الاستثمارية في تونس من السياحة والزراعة لتشمل قطاعات صناعية أخرى نظرا للاستقرار السياسي والموقع الجغرافي لتونس بهدف تصدير منتجات هذه المشاريع إلى سوق الاتحاد الأوروبي الذي تربطه بتونس اتفاقية شراكة.

ولفت إلى أن تونس تمثل قاعدة إستراتيجية للانطلاق نحو ليبيا وتمثل بوابة استثمارية هامة يراهن عليها المستثمر الذكي الذي سيكسب الرهان عن جدارة.

من جانبه، استعرض ممثل عن وزارة الاستثمار بتونس نجيب ترجمان ملخص عن أهم الفرص الاستثمارية المتاحة أمام المستثمر الخليجي ومجموعة من البنود التحفيزية من قانون الاستثمار التونسي في قطاعات مختلفة، لاسيما الصناعة والعقار والفلاحة والصحة مجيبا عن استفسار بعض من رجال أعمال كويتيين عن الامتيازات التي تمنحها تونس للمستثمر الأجنبي.

وأكد ان تونس تتمتع ببنية تحتية جيدة للاستثمار وذلك بشهادة دولية، مشيرا إلى أن جولة الوفد التونسي تشمل عددا من الدول الخليجية بهدف التعريف بالإمكانيات الاستثمارية الضخمة واحدث المنتجات السياحية التي توفر عددا كبيرا من المصحات العلاجية التي وضعت تونس في المرتبة الثانية بعد فرنسا على مستوى العالم.

● منى الدغيمي

الوفد التونسي خلال اللقاء (محمد ماهر)

## السعودية والكويت قد ترسيان عقود حقل الحوت للغاز في فبراير

قالت مصادر في قطاع الطاقة ان مشروعا كويتيا ـ سعوديا مشتركا على وشك ان يمنح عقودا للتنقيب عن الغاز في حقل الحوت المشترك فيما تقدمت شركات مكديرموت ومقرها الولايات المتحدة ودايو الكورية الجنوبية للأعمال الهندسية والانشاءات بأرخص العروض. وقد تعلن شركة عمليات الخفجي المشتركة المملوكة لشركة ارامكو السعودية ومؤسسة البترول الكويتية العروض الفائزة في غضون اسبوعين. وأضافت المصادر ان المقاولين المحتملين منحوا خيارا لتقديم مقترحات مشاريع مشتركة بحرية وبرية وان شركة تكنيب الفرنسية قدمت ارخص العروض المجمعة.

ومن بين الشركات المتقدمة للمناقصة لارسن اند توبرو الهندية وسايبم الإيطالية وشركة الإنشاءات البترولية الوطنية الإماراتية وجي.اس سامسونج الهندسية الكورية الجنوبية.


## جمعية المحاسبين والمراجعين الكويتية

دعوة رسمية

يسر جمعية المحاسبين والمراجعين الكويتية دعوة السادة أعضاء الجمعية لحضور اجتماع الجمعية العمومية غير العادية الذي سيعقد يوم الأربعاء الموافق ٢٠١٢/٢/١٥ في تمام الساعة الرابعة بعد الظهر بمقر الجمعية الكائن بمنطقة الشويخ الشمالي (قطعة ٧ - شارع ٧١ - مبنى ١٢) علماً بأنه تم تأجيل اجتماع الجمعية العمومية غير العادية الأول المقرر عقده يوم الثلاثاء الموافق ٢٠١٢/١/٣١ وذلك لعدم اكتمال النصاب القانوني استناداً إلى المادة (٣٦) من الباب السادس من النظام الأساسي للجمعية.

علماً بأن جدول الأعمال سيتضمن الموضوعات التالية:

١ - اقرار التعديلات المقترحة على النظام الأساسي.

٢ - إقرار التعديلات المقترحة على اللائحة الداخلية.

وبهذه المناسبة نود الإفادة بما يلي:

- أن من لهم حق حضور اجتماع الجمعية العمومية هم الأعضاء العاملون الذين أمضوا في عضوية الجمعية ستة أشهر على الأقل سابقة على تاريخ انعقاد الجمعية العمومية وبشرط أن يكونوا قد سددوا اشتراكاتهم لعام ٢٠١٢.

- علماً بأن اجتماع الجمعية العمومية غير العادية لا يكون صحيحاً إلا بحضور ثلث الأعضاء الذين يحق لهم الحضور، في حالة عدم اكتمال النصاب يؤجل الاجتماع لمدة خمسة عشر يوماً على أن يكون الاجتماع صحيحاً بحضور ثلث الأعضاء الذين يحق لهم الحضور وفي حال عدم اكتمال النصاب يؤجل لمدة خمسة عشر يوماً ثم يعقد الاجتماع بحضور أي عدد من الأعضاء على أن لا يقل عن ١٠٪ من مجموع الأعضاء الذين يحق لهم الحضور، وتصدر الجمعية العمومية غير العادية قرارتها بأغلبية أصوات الحاضرين.

والله ولي التوفيق،،،

أمين السر

# الرياضية

لآخر أخبار الرياضة المحلية والعالمية زوروا موقعنا على
www.alanba.com.kw/Sports

## كلوب يمدد عقده مع دورتموند حتى 2016

أعلن بوروسيا دورتموند، بطل الدوري الالماني على موقعه في شبكة الانترنت ان مدرب الفريق يورغن كلوب والمدير الرياضي ميكايل تسورك مددا عقديهما مع النادي عامين اضافيين حتى 2016، وصرح المدير العام لنادي بوروسيا دورتموند هانز يواكيم فاتسكه «اننا سعداء بتمديد عقديهما الى ما بعد المدة الاصلية، لقد قاما بعمل رائع خلال السنوات الماضية»، من جانبه، قال كلوب «انا محظوظ بالفعل ان اعمل مع ناد كهذا واشعر له بالامتنان» على الثقة التي يمنحها لجميع القائمين على اللعبة فيه وللكادر الفني ايضا، وانتقل كلوب (44 عاما) الى بوروسيا دورتموند عام 2008 بعد ان امضى 8 سنوات مع ماينتس، وقاده الموسم الماضي الى احراز اللقب المحلي.

### قمة بين ميلان ولاتسيو.. وأرسنال للنهوض أمام بولتون.. ونيس يتحدى مرسيليا

# برشلونة يطارد «خفافيش» ڤالنسيا لبلوغ نهائي الكأس

مهاجم برشلونة ليونيل ميسي يسجل في مرمى ڤالنسيا في مباراة سابقة بين الفريقين

يرغب برشلونة في عدم التفريط بلقب محتمل في مسابقة الكأس بعد ابتعاده عن غريمه التقليدي ريال مدريد في الدوري الاسباني لكرة القدم، عندما يحل على ڤالنسيا العنيد في ذهاب نصف النهائي اليوم على ملعب «ميستايا»، وتعرض برشلونة حامل لقب الدوري في المواسم الثلاثة الماضية لنكسة اضافية بعد تعادله مع ڤياريال بدون اهداف، ليبتعد بفارق 7 نقاط عن ريال مدريد المتصدر، لذا يريد التعويض من بوابة الكأس حيث تأهل الى نصف النهائي بعد مباراتين ناريتين مع ريال بالذات في ربع النهائي.وكان الفريق الكاتالوني (حامل اللقب 25 مرة وهو رقم قياسي) قلب تخلفه ذهابا بهدف البرتغالي كريستيانو رونالدو الى فوز 2 ـ 1 بهدفين من المدافعين كارليس بويول والفرنسي اريك ابيدال، قبل ان يتقدم بهدفين ايابا على ملعبه «كامب نو» ويرد ريال مدريد حامل اللقب ويعادل 2 ـ 2 في الشوط الثاني، ويعاني فريق المدرب جوسيب غواريديولا من التعب والاصابات في صفوفه، على غرار المهاجم دافيد فيا ولاعب الوسط اندريس اينييستا، والهولندي ابرهيم افيلاي واندرو فونتاس، بالاضافة الى مشاركة المالي سيدو كيتا مع بلاده في كأس امم افريقيا.واضيف بدرو رودريغيز مسجل الهدف الاول في مباراة ريال الاخيرة على لائحة المصابين بحيث لن يتمكن من المشاركة ضد ڤالنسيا، من جهته، تأهل ڤالنسيا بسهولة الى الدور نصف النهائي بعد فوزه على ليفانتي 4 ـ 1 ذهابا و3 ـ 0 ايابا، وسيخوض المباراة بعد مواجهة خشنة مع مضيفه راسينغ ساناندر (2 ـ 2) في الدوري، حرمته من تقليص الفارق مع برشلونة الى سبع نقاط، ويقام الاياب في 8 فبراير المقبل.

من جانب اخر وفي ختام المرحلة العشرين من الدوري الاسباني صعد اتلتيكو مدريد الى المركز على لائحة الترتيب اثر فوزه على مضيفه اوساسونا 1 ـ 0، وسجل الاوروغوياني دييغو غودين الهدف بعد ان وصلته الكرة من ركلة ركنية تابعها بيسراه في الشباك (40) فارتفع رصيد اتلتيكو مدريد الى 29 نقطة نقلته الى المركز السابع مقابل 27 لاوساسونا العاشر.

**إنجلترا**

بعدما قلب تأخره امام استون فيلا بهدفين في مسابقة الكأس وتأهل الى الدور الخامس بفوزه 3 ـ 2، يريد ارسنال الخامس ايقاف سلسلته المخيبة اذ خسر في اخر 3 مباريات، عندما يحل على بولتون السابع عشر اليوم في المرحلة الثالثة والعشرين من الدوري الانجليزي، وفي باقي المباريات، يلعب استون فيلا مع كوينز بارك رينجرز، وبلاكبيرن مع نيوكاسل وفولام مع وست بروميتش وسندرلاند مع نوريتش.

**إيطاليا**

يحل ميلان حامل اللقب (43 نقطة) ضيفا على لاتسيو الرابع (36 نقطة) في مباراة نارية بالمرحلة الحادية والعشرين من الدوري الايطالي «سيري أ»، ويقدم لاتسيو مستويات متفاوتة، لكنه تغلب على كييفو بثلاثية بينها ثنائية في اللحظات الاخيرة لمهاجمه الالماني المخضرم ميروسلاف كلوزه، والتقى الفريقان الخميس الماضي في ربع نهائي مسابقة الكأس عندما خرج ميلان فائزا 3 ـ 1 باهداف البرازيلي روبينيو والهولندي كلارنس سيدورف والسويدي زلاتان ابراهيموفيتش، ويغيب عن ميلان لاعبه الالماني الكسندر ميركل لاصابة قوية في ركبته اليمنى خلال مباراة لاتسيو الاخيرة، ليرتفع عدد المصابين في وسط «روسونيري» في ظل غياب البرتو اكويلاني والغاني كيفن برنس بواتنغ وجينارو غاتوزو والفرنسي ماتيو فلاميني.وستتركز الانظار على مباراة انتر ميلان الخامس (35 نقطة) وضيفه باليرمو، بعد خسارة الاول امام ليتشي بهدف وحيد اثر سلسلة من 7 انتصارات، ويأمل اودينيزي الثالث (38 نقطة) اي دعسة ناقصة من المتصدرين عندما يستقبل ليتشي على ملعب «فريولي»، وبعد ثلاث مباريات بدون اي فوز، يأمل نابولي الذي يمر بفترة سيئة استعادة طريق الفوز عندما يستقبل تشيزينا وصيف القاع على ملعب «سان باولو»، وفي باقي المباريات، يلعب اتالانتا مع جنوى، وبولونيا مع فيورنتينا، وكالياري مع روما، ونابولي مع تشيزينا، وسيينا مع كاتانيا.

**كأس الرابطة الفرنسية**

يأمل مرسيليا حامل اللقب في الموسمين الاخيرين تخطي ضيفه نيس في الدور نصف النهائي من مسابقة كأس رابطة الاندية الفرنسية المحترفة، وضرب موعدا جديدا مع المباراة النهائية للعام الثالث على التوالي، يعيش مرسيليا فترة رائعة حاليا في الدوري خلافا لبداية موسمه الكارثية، ففاز في ست من مبارياته السبع الاخيرة، كان اخرها على رين القوي 2 ـ 1، ليصعد فريق المدرب ديدييه ديشان الى المركز الخامس في الترتيب، ويتفاءل مرسيليا خيرا بهذه المسابقة التي اعادته عام 2010 الى منصة التتويج للمرة الاولى منذ احرازه لقب الدوري عام 1992 بعدما تغلب في المباراة النهائية على بوردو 3 ـ 1، ثم توج لاحقا بلقب الدوري للمرة التاسعة في تاريخه، وكان مرسيليا الذي فاز في نهائي الموسم الماضي على مونبلييه 1 ـ 0، تخطى كاين 3 ـ 0 في الدور السابق، في حين احتاج نيس الى ركلات الترجيح ليتخطى ديجون بصعوبة.

## أتلتيكو مدريد يتخطى عقبة أوساسونا

**مباريات اليوم بالتوقيت المحلي**

| | | |
|---|---|---|
| **انجلترا (المرحلة الثالثة والعشرون)** | | |
| استون ڤيلا ـ كوينز بارك رينجرز | 10:45 | ابوظبي الرياضية HD4 |
| بلاكبيرن ـ نيوكاسل | 11 | ابوظبي الرياضية HD5 |
| بولتون ـ ارسنال | 11 | ابوظبي الرياضية HD3 |
| فولام ـ وست بروميتش | 11 | ابوظبي الرياضية HD6 |
| سندرلاند ـ نوريتش | 11 | ابوظبي الرياضية HD7 |
| **ايطاليا (المرحلة الحادية والعشرون)** | | |
| اتالانتا ـ جنوى | 8 | الجزيرة الرياضية 1+ |
| بولونيا ـ فيورنتينا | 10:45 | |
| كالياري ـ روما | 10:45 | الجزيرة الرياضية 5+ |
| انتر ميلان ـ باليرمو | 10:45 | الجزيرة الرياضية 7+ |
| لاتسيو ـ ميلان | 10:45 | الجزيرة الرياضية 1+ |
| نابولي ـ تشيزينا | 10:45 | الجزيرة الرياضية 6+ |
| سيينا ـ كاتانيا | 10:45 | |
| اودينيزي ـ ليتشي | 10:45 | |
| **كأس اسبانيا (ذهاب نصف النهائي)** | | |
| ڤالنسيا ـ برشلونة | 11 | الجزيرة الرياضية 2+ |
| **كأس الرابطة الفرنسية (نصف النهائي)** | | |
| مرسيليا ـ نيس | 10:50 | الجزيرة الرياضية 4+ |

# هل يعود مورينيو إلى إنجلترا الصيف المقبل من بوابة «الأسود الثلاثة»؟

يبدو المدرب البرتغالي جوزيه مورينيو من ابرز المرشحين لخلافة الايطالي فابيو كابيللو في تدريب المنتخب الانجليزي في حال قرر الرحيل عن ريال مدريد الاسباني الصيف المقبل، وذلك بحسب مصادر موقع «اي اس بي ان سوكرنت» المتخصص، وذكر الموقع ان الاتحاد الانجليزي لكرة القدم قد اجل الاعلان عن اللائحة المختصرة للمدربين المرشحين لخلافة كابيللو من اجل السماح للمنتخب بالتركيز على مشاركته في نهائيات كأس اوروبا التي تقام الصيف المقبل في پولندا واوكرانيا، لكنه سيضطر عاجلا ام اجلا الى الاعلان عنها مع اقتراب موعد البطولة القارية.

ورغم رغبة الاتحاد الانجليزي في تعيين مدرب محلي للاشراف على «الاسود الثلاثة» فانه لم يقفل الباب امام تعيين مدرب اجنبي في حال كان المرشح لهذا المنصب من طراز اعلى من المرشحين المحليين، وذلك بحسب «اي اس بي ان سوكرنت» الذي ذكر ان هاري ريدناب وروي هودجسون والن باردو هم المرشحون المحليون الابرز لتولي المنصب، وكشف الموقع ان المدرب الفرنسي الفذ ارسين فينغر سيكون من الخيارات الاجنبية المرحب بها عند الاتحاد الانجليزي، لكنه استبعد ان يقرر ترك ارسنال من اجل تولي المهمة خصوصا بعد ان نفض الاخير عنه اسوأ بداية موسم له بقيادة المدرب الفرنسي، ما يجعل مورينيو المرشح الاجنبي الاوفر حظا خصوصا في ظل اعلانه المتكرر عن رغبته بالعودة الى انجلترا، وكشف الموقع ان مورينيو كان اصلا مرشحا لتولي تدريب المنتخب الانجليزي قبل وصول كابيللو لكنه عدل عن رأيه وقرر مواصلة مشواره مع تشلسي قبل اجراء اي مفاوضات رسمية مع الاتحاد الانجليزي. ويبدو ان الطلاق بين مورينيو وريال مدريد غير مستبعد في نهاية الموسم رغم ان النادي الملكي يتربع على صدارة الدوري الاسباني بفارق 7 نقاط عن غريمه التقليدي برشلونة الذي قد يكون السبب في قرار المدرب البرتغالي بعد ان فشل في فك عقدته امام النادي الكاتالوني وكشفت الصحف الاسبانية مؤخرا ان مورينيو ضاق ذرعا بالخسائر المتكررة امام برشلونة وبالعلاقات السيئة داخل غرف الملابس وبالتالي سيرحل في نهاية الموسم الحالي، واوردت صحيفة «اس» ان المدرب البرتغالي «افصح الى المقربين اليه بانه يود الرحيل في 30 يونيو المقبل». ويبقى معرفة اذا كان الاتحاد الانجليزي سيتخلى عن حذره وخياراته «الآمنة» والتعاقد مع مدرب اقل ما يقال عنه انه مثير للجدل، وفي حال حصل هذا الامر سيكون الجمهور الانجليزي مرحبا تماما بهذه الخطوة حتى ان كانت على حساب «وطنية» الاشراف على «الاسود الثلاثة».

هل ينهي مورينيو مسيرته مع ريال مدريد ويعود لانجلترا الصيف المقبل؟

### طبيب شرعي: المدرب الراحل ربما شنق نفسه بدون قصد

# من وراء انتحار سبيد.. الزوجة أم التدريب؟

أكدت لويز أرملة لاعب كرة القدم ومدرب منتخب ويلز غاري سبيد انها تشاجرت مع زوجها قبل إقدامه على الانتحار بليلة عندما كانوا برفقة بعض الأصدقاء، مشيرة الى أنها قادة سيارتها الى المنزل ونامت بداخلها لتستيقظ في الصباح وتراه مشنوقا خلف المزرعة في نوفمبر الماضي. وأضافت زوجة سبيد انه أرسل لها قبل بضعة ايام من مقتله رسالة على هاتفها ذكر بها كلمة انتحار. وأضافت لويز ان زوجها كان يتغيب كثيرا عن المنزل بداعي العمل لأنه مدرب لمنتخب ويلز وكان يتعرض لضغط كبير في عمله.

من جانب آخر، أقر الطبيب الشرعي بأنه من الممكن ان يكون جاري سبيد المدير الفني السابق لمنتخب ويلز قد شنق نفسه من غير قصد، واكد نيكولاس رينبرج الطبيب الشرعي في شيشير، ان الحادث جاء عن طريق الشنق، ولكنه قال «الدليل لا يحدد بما فيه الكفاية اذا كان هذا مقصودا او غير مقصود»، وعلمت هيئة محكمة الطب الشرعي (المعنية بالتحقيق في حالات الوفاة المشتبه بها) في واورنجتون ان سبيد بعث رسالة نصية الى زوجته قبل ايام من وفاته و«تحدث بعبارات تتعلق بانهاء حياته»، كما تبادل الثنائي «كلمات» في الليلة السابقة للعثور عليه ميتا، بعد ان توجها الى حفل عشاء في منزل صديق، وعثرت لويز زوجة سبيد، الذي سبق له اللعب في ليدز وايفرتون ونيوكاسل وبولتون وشيفيلد يونايتد، عليه ميتا في 27 نوفمبر الماضي في منزله في شيشير، واستنتج رينبرج ان يكون سبيد ربما «هز رأسه» اثناء جلوسه على مقعد في جراج منزله، اثناء وضع كيبل على رقبته.

مدرب منتخب ويلز الراحل غاري سبيد وزوجته لويز

### أعلن اعتزاله الكرة الموسم الحالي وأكد أن ريال مدريد سيستعيد هيمنته من برشلونة

# كارلوس محبط لعدم اختياره سفيراً لمونديال «البرازيل 2014»

في نفس اليوم الذي اعلن فيه اعتزاله كرة القدم، اوضح الظهير الايسر البرازيلي المخضرم روبرتو كارلوس، انه يشعر بالاحباط لعدم دعوته للانضمام الى اللجنة المنظمة لمونديال 2014 الذي تستضيفه بلاده، والتي ينتمي الى عضويتها زميله السابق رونالدو، وفي مقابلة نشرها أمس موقع «جلوبو»، اقر المدافع الذي يلعب حاليا في صفوف آنجي الروسي واختير سفيرا لمونديال 2018 الذي تستضيفه روسيا، بأنه كان يرغب في اداء نفس المهمة من اجل بلاده، وقال: «حصلت على دعوة لاكون سفيرا لمونديال روسيا وقبلتها، كنت اود ان اكون كذلك مع البرازيل، لكنهم لم يدعوني، كنت محظوظا بدعوتي من جانب روسيا، اعتقد انه كانت هناك فرصة للاعبين مثلي انا وريفالدو وكافو للعمل الى جوار رونالدو».

وكان كارلوس (38 عاما) قد اعلن انه سيعتزل كرة القدم هذا العام، بعد ان وقع عقدا مدى الحياة مع فريقه الحالي آنجي الروسي من اجل «مواصلة العمل ومساعدة النادي»، وفي مقابلة حصرية عبر الهاتف مع موقع «جلوبو» البرازيلي، تجنب نجم ريال مدريد والمنتخب البرازيلي السابق التطرق الى تاريخ محدد لاعتزاله: «سيكون في يونيو او ديسمبر، لم اقرر بعد التاريخ، لكن سيكون هذا العام»، وعلى مدار مشواره الذي استمر 23 عاما، حصل روبرتو كارلوس على 24 لقبا، اهمها خامس القاب المنتخب البرازيلي لكرة القدم في كأس العالم، والذي جاء في مونديال كوريا الجنوبية واليابان عام 2002، ومع ريال مدريد الذي لعب له بين عامي 1996 و2007، حصد العديد من الالقاب المهمة ابرزها دوري ابطال اوروبا ثلاث مرات والدوري الاسباني اربع مرات، وأشار اللاعب الى انه بعد اعتزال الكرة، ينوي العمل في مجال الموسيقى، الذي يعمل به منذ خمسة اعوام بشكل محدود، فضلا عن وكالة لاعبي الكرة. في الوقت نفسه، اعرب كارلوس عن ثقته في قدرة البرازيل سواء على تنظيم مونديال ناجح في 2014 او على اعداد فريق قوي قادر على الكفاح من اجل الفوز باللقب العالمي السادس امام اعين جماهير البلاد، وقال: «بصراحة، اعتقد ان البرازيل وروسيا ستنظمان اثنتين من افضل بطولات كأس العالم على مر التاريخ، كرة القدم تتطور، وأعتقد ان الستادات ستتميز ببنية رائعة، البرازيل قادرة على ذلك، وبالنسبة لروسيا الامر لا يحتاج الى مناقشة، من وجهة النظر المالية، هي واحدة من اقوى دول العالم»، وعلى المستوى الكروي، ناشد البرازيليين منح الوقت للمدرب مانو مينيزيس كي يتمكن من بناء فريق قوي ينافس على لقب مونديال البرازيل.

من جانب آخر، قال كارلوس ان التفوق الحالي لبرشلونة في الكرة الاسبانية ليس الا مجرد «مرحلة»، وان الفريق الملكي قادر على استعادة الهيمنة التي تمتع بها في السابق، وقال كارلوس في المقابلة مع موقع «جلوبو» البرازيلي «عشت 12 عاما في ريال مدريد وكانت 12 عاما من حصد البطولات، وكنا نفوز بلقب على الاقل كل عام، برشلونة يفوز منذ ستة او سبعة اعوام، انها مراحل في كرة القدم، وأنا عشت ذلك في ريال مدريد، الاصعب هو الحفاظ على القمة»، وبحسب كارلوس، يمكن لريال مدريد استعادة تفوقه على برشلونة.

البرازيلي روبرتو كارلوس يحتفل بعيد ميلاده الثامن والثلاثين ممسكا آلة موسيقية من التراث (أ.ف.پ)

## متفرقات عالمية

● انتقل المهاجم الفرنسي جبريل سيسيه من لاتسيو الايطالي الى كوينز بارك رينجرز الانجليزي امس، وذلك بحسب ما ذكرت وكالة الأنباء الايطالية (انسا).

● تلقى البرتغالي جوزيه مورينيو المدير الفني لنادي ريال مدريد بعض الانباء المزعجة، قبل مباراة الفريق على ملعب خيتافي يوم السبت المقبل، حيث تحوم الشكوك حول مشاركة المدافع البرازيلي مارسيلو في المباراة بسبب الاصابة.

● أعلن نادي روما الإيطالي عبر موقعه الرسمي عن تعاقده مع الجناح البرازيلي ماركوينيو من صفوف فلوميزي على سبيل الإعارة حتى نهاية الموسم.

● أعرب لاعب نادي استون ڤيلا كارلوس كوياز عن غضبه بسبب عدم اتخاذ الاتحاد الانجليزي لكرة القدم اي قرار او اجراء بحق لاعب ارسنال روبن ڤان بيرسي، الذي ضربه بكوعه.

● أكمل نادي إنتر ميلان الإيطالي صفقة التعاقد مع المدافع البرازيلي خوان (20 عاما) من صفوف انترناسيونال البرازيلي في صفقة لم يتم الكشف عن قيمتها.

● ذكر نادي فيورنتينا الايطالي انه ضم الدولي الاوروغوياني روبن اوليفيرا، لاعب الوسط المهاجم في صفوف مواطنه ليتشي، لمدة 3 اعوام مقابل 2 مليون يورو.

● أعرب الأرجنتيني خوان مارتين دل بوترو عن امتنانه للدعم الذي حصل عليه من الجماهير، وأكد أن ذلك ساعده في العودة إلى قائمة العشرة الأوائل للتصنيف العالمي لرابطة لاعبي التنس المحترفين.

● أفاد نادي كاتانيا الإيطالي لكرة القدم عبر موقعه الرسمي عن التعاقد مع ماركو موتا ظهير أيمن يوڤنتوس على سبيل الإعارة حتى نهاية الموسم.

● بقي سبورتينغ براغا قريبا من ثنائي الصدارة بنفيكا وبورتو حامل اللقب وذلك بعدما حقق فوزه السادس على التوالي وجاء على حساب مضيفه القوي ماريتيمو فونشال 2ـ1 في ختام المرحلة السابعة عشرة.

● عمق فيلادلفيا سفنتي سيكسرز الشرخ بين اورلاندو ماجيك ونجمه دوارت هاورد بعد ان الحق به الهزيمة الرابعة على التوالي بالفوز عليه 74ـ69 ضمن منافسات الدوري الاميركي للمحترفين في كرة السلة.وقاد الثنائي كريس بول وبلايك غريفين فريقهما لوس انجيليس كليبرز لحسم مواجهته النارية مع ضيفه اوكلاهوما سيتي ثاندر بفارق 12 نقطة 112ـ100.

● قضت محكمة ألمانية امس بسجن الألماني ادريان سوتيل سائق فورمولا ـ 1 لمدة 18 شهرا مع إيقاف التنفيذ، بعد اتهامه بالاعتداء بالضرب على شخص آخر في ملهى ليلي في مدينة شنغهاي الصينية، خلال سباق جائزة شنغهاي الكبرى العام الماضي.

# الجواد «هلا راكان» يفوز بكأس ولي العهد

الشيخ ضاري الفهد يسلم الفائز كأس البطولة

توج الجواد «هلا راكان» لاسطبل الابرق بقيادة الخيال «باتريك» بطلا لكأس ولي العهد المخصص لجياد مواليد 2009 على مسافة 1400 متر بكل جدارة واستحقاق بعد أن تغلب على «خلادينو» و«النزغة» في الامتار الأخيرة بصعوبة بالغة ليحسم الصراع القوي في النهاية لصالحه وسط الفرحة العارمة لجماهير الاسطبل الفائز. فيما حقق الجواد «اخو قلبي» لاسطبل دسمان الفوز في الشوط الخامس ليكسب كأس المغفور له الشيخ خليف العبدالله أما بالنسبة للشوط الرابع فكان من نصيب اسطبل الابرق ايضا عندما أثبت الجواد «ابن الملوك» أنه بطل الخيول العربية الأصيلة من دون منافس أو منازع ليكسب كأس محمد الإبراهيم وذلك في مهرجان الاجتماع الثاني عشر لسباق الخيل الذي اقيم عصر امس الاول على مضمار نادي الصيد والفروسية. وقد حضر السباق جماهير غفيرة من محبي ومتابعي رياضة الاباء والاجداد وفي مقدمتهم الشيخ ضاري الفهد رئيس نادي الصيد والفروسية. وعقب السباق تم تسليم الاسطبلات الفائزة بالمراكز الأولى الكؤوس.

ومن جانبه أشاد الشيخ ضاري الفهد رئيس مجلس ادارة النادي بالمستويات الفنية لكافة الاشواط الستة التي اقيمت بالاجتماع الثاني عشر بالامس الاول. وقال إن جميع المتابعين لسباقات مهرجان كأس ولي العهد استمتعوا كثيرا بالمنافسات القوية بين الجياد المشاركة بالسباق. واكد ان رياضة الفروسية تسير بخطوات واثقة نحو الأفضل برغم الصعوبات والمعوقات التي تقف حجر عثرة في وجه تقدمها. وثمن الدور الكبير الذي يقوم به سمو ولي العهد الشيخ نواف الأحمد من خلال اهتمامه المستمر وتخصيص جائزة سنوية باسمه تعتبر من أغلى المناسبات في البرنامج السنوي.

ومن ناحيته امتدح الشيخ خالد الحمود أحد عمداء اسطبلات النشاما مهرجان كأس ولي العهد لسباق الخيل بجميع النواحي الفنية والتنظيمية. وقال: لاشك أن نجاح هذه المناسبة الغالية لم تأت من فراغ وإنما ثمرة الجهود الكبيرة المبذولة من جميع اللجان الفنية واعضاء مجلس الإدارة وفي مقدمتهم الشيخ ضاري الفهد رئيس النادي. وتابع يقول إن اسطبله حقق فوزا وبعض المراكز المتقدمة في الاجتماع الثاني عشر وسنستمر في حصد الانتصارات بفضل الله سبحانه وتعالى ثم التخطيط السليم من المسؤولين القائمين على الاسطبل.

# الجزاف: استكمال منظومة المنشآت بالأندية

أكد رئيس مجلس الإدارة والمدير العام للهيئة العامة للشباب والرياضة فيصل الجزاف ان الهيئة تضع على رأس أولوياتها الاهتمام باستكمال منظومة المنشآت الرياضية بجميع الأندية والاتحادات على أحدث المواصفات الدولية بما يكفل تمكين هذه المؤسسات الرياضية من أداء دورها ورسالتها على الوجه الأكمل ويسهم في دعم مسيرة التطور الرياضي المنشود.

ويجرى العمل حاليا في عدد من المشاريع الإنشائية والتي سيتم تدشينها العام المقبل ومنها «مجمع الشيخ سعد العبدالله» للصالات المغطاة، ونادي البولينغ، ومجمعات أحواض السباحة الأولمبية بأندية كاظمة والتضامن والصليبخات.

وأكد الجزاف انه سيتم توقيع عقود إنشاء «مجمع أحواض السباحة» بنادي خيطان ومجمعات الصالات المغطاة بأندية العربي والنصر وإنشاء مجمع أحواض السباحة بنادي الشباب، خلال الأيام القليلة المقبلة، مشيرا الى أعمال التصميم بأحواض السباحة الأولمبية بأندية النصر والفحيحيل والجهراء والسالمية والتي سيتم طرحها خلال السنة المالية الجديدة ليكتمل بذلك وجود أحواض أولمبية بجميع الأندية الكويتية.

وأوضح انه الى جانب الأندية والاتحادات فإن الهيئة تعمل في خط موازٍ لإعادة تأهيل مراكز الشباب والساحات الرياضية والصالات والخدمات التي تلبي حاجة الشباب الى ممارسة الأنشطة الرياضية وتنمي مهاراتهم وهواياتهم ومن بينها افتتاح صالة للعبة الاسكواش التي تمت مؤخرا بساحة بيان النموذجية.

الجدير بالذكر انه تم إنجاز 10٪ من الأعمال الإنشائية بحوض نادي التضامن وفق الجدول الزمني للتنفيذ، حيث تتم حاليا أعمال عزل الأساسات وتجهيز أعمال التسليح للقواعد بعد هدم وإزالة الحوض القديم.

# كميل وشعبان في دورة مقيمي حكام النخبة

يشارك مقيمو الحكام سعد كميل وحسين شعبان بدورة مقيمي حكام النخبة التي ينظمها الاتحاد الآسيوي لكرة القدم خلال الفترة من 2 إلى 10 الجاري، كما يشارك عادل الشطي في دورة محاضر الدولي لحكام النخبة للصالات المغلقة خلال الفترة من 1 إلى 4 الجاري، ويشارك الحكم الدولي محمد الحداد في الحلقة الدراسية لحكام النخبة للصالات المغلقة خلال الفترة من 4 إلى 6 الجاري. وأكد سكرتير عام الاتحاد سهو السهو ان الاتحاد لا يألو جهدا في تأهيل الحكام والمحاضرين من خلال مشاركتهم في الدورات والحلقات الدراسية الدولية، وذلك حتى تعود المنفعة بالمحصلة النهائية للكرة الكويتية. هذا وقد تلقى الاتحاد دعوة المحاضرين والحكام ومقيمي الحكام لحضور المؤتمر التعليمي الآسيوي للنخبة والمقرر إقامته في العاصمة الماليزية كوالالمبور خلال الفترة من 1 إلى 14 الجاري.

# الغرافة يتعاقد مع العاجي ديندان

تعاقد الغرافة وصيف بطل الدوري القطري في الموسم الماضي رسميا مع المهاجم العاجي ارونا ديندان لاعب لخويا لمدة 6 اشهر. وذكر الموقع الرسمي للغرافة ان ارونا سيكون بديلا للبرازيلي زي روبرتو الذي انهى النادي الاتفاق معه بالتراضي نظرا لظروفه العائلية. وارونا هو اللاعب الثالث الذي ينضم للغرافة خلال فترة الانتقالات الشتوية التي اختتمت امس بعد الايراني فرهاد مجيدي والبرازيلي تارديلي.

## المجلس يتجه لرفع «إشكال» لإيقاف تنفيذه.. والهيئة تفكر بلجنة مؤقتة

# محكمة الاستئناف تبطل انتخابات إدارة العربي

جانب من انتخابات العربي السابقة

أصدرت الدائرة الادارية بمحكمة الاستئناف بجلستها المنعقدة صباح امس حكما لصالح عضوي الجمعية العمومية بالنادي العربي رائد الزعابي واسماعيل حبيب قضت بموجبه بتأييد حكم اول درجة بابطال انتخابات مجلس ادارة النادي في 2008 وما يترتب عليها من آثار، ورفضت الاستئنافين المقدمين من مجلس ادارة النادي والهيئة العامة للشباب والرياضة.

وكان الزعابي وحبيب قد طعنا على اجراءات سير انتخابات النادي 2008 امام محكمة اول درجة مختصمين مجلس ادارة النادي بصفته ومدير عام الهيئة العامة للشباب والرياضة بصفته ومطالبين بإلغاء الانتخابات ونتائجها واعتبارها كأن لم تكن لمخالفتها القوانين واللوائح والمتمثلة بعدم عرض النادي التعديلات الجديدة للقانون على الجمعية العمومية غير العادية للنادي، بل تمت المباشرة بإجراء سير الانتخابات دون عرض التعديلات على الجمعية العمومية واخذ موافقتها بمقتضى القانون، وهو ما يعد مخالفة صريحة لنصوص القانون تستوجب بطلان الاجراءات، حيث اصدرت محكمة اول درجة منتصف العام الماضي حكمها بقبول الدعوى شكلا وفي الموضوع بإلغاء قرار الهيئة بإقامة الانتخابات مع ما يترتب عليه من آثار.

### الإدارة تسعى لإيقاف الحكم

وعلمت «الأنباء» ان مجلس ادارة النادي الحالي يسعى الى ايقاف تنفيذ الحكم عبر القضاء بقيد دعوى اشكال امام القضاء المستعجل لإيقاف التنفيذ ريثما يتم الفصل في التمييز المزمع رفعه للفصل في الدعوى فصلا نهائيا، مستندين إلى ان المجلس الحالي ليس طرفا في الدعوى لكنه سيتعرض الى الآثار القانونية التي يشملها الحكم.

### الهيئة تشكل لجنة مؤقتة

كما علمت «الأنباء» ان مدير عام الهيئة العامة للشباب والرياضة فيصل الجزاف يتجه الى تشكيل لجنة مؤقتة تكون مهمتها ادارة النادي حتى اكتوبر المقبل وهو موعد اجراء الانتخابات الشاملة لكل الاندية الرياضية، لكن هذا الاجراء ربما يتعارض مع مواد القانون التي حددت مهام عمل اللجان المؤقتة بـ 6 اشهر فقط، علما أن موعد اجراء الانتخابات الجديدة للدورة المقبلة هو 9 اشهر، ولعل خطوة مجلس الادارة بالاتجاه الى القضاء المستعجل تحقق المخرج القانوني في هذه النقطة تحديدا لأن سير الدعوى المستعجلة ربما يأخذ 3 اشهر قبل الفصل فيها، وهنا فقط يكون اجراء الهيئة بتشكيل لجنة هو اجراء يصادف صحيح القانون.

### خيطان على الطريق الصحيح

وكشف الحكم الصادر امس ان النادي الوحيد الذي طبق القانون وقتها هو مجلس ادارة نادي خيطان عندما دعا الى عقد جمعية عمومية غير عادية تدارست وقتها التعديلات الجديدة على القانون واقرتها، اما بقية الاندية فقد قامت بمباشرة اجراء الانتخابات دون اقرار التعديلات عبر جمعياتها العمومية وهو ما افصحت عنه حيثيات الحكم الصادر امس.

● مبارك الخالدي

# صراع بين المصري والأهلي.. والإسماعيلي في قبضة الزمالك

مهاجم الإسماعيلي جون أويري مع مدافع الزمالك محمد عبدالشافي

يتجدد الموعد اليوم مع منافسات الجولة السابعة عشرة من عمر الدوري المصري الممتاز لكرة القدم، بإقامة 4 مباريات ترتبط بصراع القمة والقاع وتبحث خلالها 8 فرق عن 3 نقاط غالية تتقدم بها في جدول الترتيب، وذلك في الجولة الأكثر أهمية في سباق البطولة تحديدا، منذ بداية هذا الموسم. ويتصدر هذه المواجهات، اللقاء الصعب المنتظر والذي يجمع المصري البورسعيدي مع الأهلي، وفي نفس التوقيت يلتقي فريق الإنتاج الحربي مع طلائع الجيش.. بينما تستهل المنافسات في الرابعة بلقاء تليفونات بني سويف مع انبي.. وتختتم مباريات اليوم بلقاء جماهيري من العيار الثقيل يجمع الزمالك مع الإسماعيلي في الثامنة والنصف مساء.

### جوزيه وحسام

تحت شعار «الأهلي يريد الاحتفاظ بالقمة» تزحف اليوم جماهير الفارس الأحمر خلف فريقها لمساندته ومؤازرته في مباراته المرتقبة أمام فريق المصري التي يشهدها ستاد بورسعيد، وتعد المباراة وجبة كروية دسمة تحمل في مظاهرها كل ألوان التشويق والإثارة والمتعة لفنون الساحرة المستديرة لما يحظي به الفريقان من شعبية كبيرة.. وما يضمانه من نجوم عديدة تتمتع بالخبرة والمهارات الفنية والفردية العالية، وهو ما يجعل لقاءات الفريقين تحمل طابعا خاصا وأهمية خاصة لدى عشاق الناديين، خاصة عندما يقام اللقاء بستاد بورسعيد، ويقود أصحاب الأرض المدير الفني حسام حسن الذي مازال يتطلع لتحقيق حلمه بتحقيق الفوز على الأهلي في ظل قيادة البرتغالي مانويل جوزيه للفريق الأحمر، سواء كان مدربا للزمالك او المصري او اي فريق آخر، وهو ما يزيد المباراة تشويقا وترقبا ولهفة لدى جماهير الفريقين.. ولذلك يمكن القول ان اللقاء يعد مسك افتتاحية مباريات هذه الجولة فنيا وجماهيريا لأن هدف الفريقين انتزاع نقاط المباراة الثلاث، لتحقيق طموحاتهما بجدول المسابقة الذي يحتل فيه الاهلي صدارة ترتيبه برصيد 36 نقطة.. بينما يقبع المصري في المركز السابع برصيد 23 نقطة.

ويزيد من طموحات الأهلي في العودة بنقاط مباراة اليوم كاملة ان الفريق يخوض اللقاء بقوته الضاربة بقيادة نجومه محمد ابوتريكة وسيد معوض وحسام عاشور ووليد سليمان وعبدالله السعيد ودومينيك دا سيلفا وأحمد فتحي وحسام غالي ووائل جمعة وشريف عبدالفضيل وخلفهم الحارس الأساسي حاليا شريف إكرامي.. وقد تشهد المباراة عودة القناص عماد متعب.

### الزمالك والإسماعيلي

يلتقي مساء اليوم فريقا الزمالك والإسماعيلي في مباراة مهمة ومرتقبة على ملعب ستاد القاهرة.. وإذا كان لقاء المصري مع الأهلي يمثل مسك الافتتاح للجولة الـ 17، فإن لقاء الزمالك مع الإسماعيلي يمثل أيضا مسك الختام للجولة ذاتها، لكونه يمثل طابعا خاصا بين الفريقين خاصة في هذا الموسم الذي يختلف كثيرا عما سبقه، ففريق الزمالك مازال يتحسس خطواته نحو الزحف الى قمة المسابقة برصيد 32 نقطة ويأتي الإسماعيلي في المركز السادس برصيد 25 نقطة.

والزمالك يدخل المباراة بمعنويات منخفضة بعد هزيمته المخيبة أمام فريق إنبي في الجولة السابقة مما دفع المدير الفني للفريق الأبيض حسن شحاتة لتعنيف اللاعبين وطالب منهم بضرورة الفوز على الدراويش من أجل تضيق الفارق بينه وبين الأهلي والحرس. وفي الجانب الآخر يحتل «الدراويش» المركز السادس في جدول المسابقة برصيد 25 نقطة كان آخرها نقطة التعادل مع المصري البورسعيدي في الجولة السابقة.. ومن جهته أكد المدرب العام للاسماعيلي أبوطالب العيسوي أهمية هذه المواجهة لفريقه خاصة بعد تمسك إدارة النادي باستمرار الجهاز الفني في قيادة الفريق.

يحل فريق طلائع الجيش ضيفا على الإنتاج الحربي بستاد السلام في واحدة من أقوي مباريات هذه الجولة، بينما يحل فريق إنبي ضيفا على نظيره تليفونات بني سويف.

● القاهرة ـ سامي عبدالفتاح

## زكي: سأرحل إذا «شتمني» الجمهور

شدد نجم الزمالك والمنتخب المصري عمرو زكي على رفضه للهجوم المستمر ضده من قبل الجماهير البيضاء على خلفية ازمته الادارية مع مجلس الادارة بخصوص مستحقاته المالية. وقال في تصريحات صحافية نقلتها احدى الصحف: سأرحل من الزمالك لو «اتشتمت تاني»، في اشارة منه الى رغبته في وضع حد لما يتعرض له من قبل الجماهير البيضاء على مدار الايام الماضية خلال مباريات الفريق، قائلا: ابنتي تسألني دائما عن سبب شتمي من قبل الجماهير، ولا اعرف كيف ارد عليها.

**مباريات اليوم بالتوقيت المحلي**

| | | |
|---|---|---|
| تليفونات بني سويف ـ انبي | 4 | النيل للرياضة |
| المصري ـ الأهلي | 5:45 | الفضائية المصرية |
| الزمالك ـ الإسماعيلي | 8:15 | الفضائية المصرية |
| الإنتاج الحربي ـ طلائع الجيش | 8:15 | |

# توقيت واحد في تصفيات آسيا المؤهلة لكأس العالم

علمت وكالة الانباء الفرنسية من مصدر موثوق ان مباريات الجولة الاخيرة من تصفيات القارة الآسيوية المقررة في 29 فبراير المقبل ستقام بتوقيت واحد بعد قرار صادر عن الاتحاد الدولي لكرة القدم (فيفا)، لذلك من الممكن اقامة مباراة الازرق مع كوريا الجنوبية والامارات مع لبنان في توقيت واحد. وكانت لجنة المسابقات في الاتحاد الآسيوي رفضت في بادىء الامر العمل بهذا المبدأ نظرا للفوارق الكبيرة في التوقيت بين دولة واخرى، معتبرة ان هذا المبدأ لم يطبق في تصفيات سابقة على الصعيد القاري، لكنها عادت ورضخت لقرار الفيفا الذي اكد ان هذا الامر سيعتمد في الدور النهائي الحاسم ايضا، علما بان هذا الدور سيضم عشرة فرق موزعة على مجموعتين وبالتالي فان احد المنتخبات لن يخوض الجولة الاخيرة الحاسمة.

# «غرائب التحكيم» على طاولة الاتحاد اللبناني

كانت الأمور التحكيمية التي رافقت عددا من مباريات بطولتي الدرجتين الاولى والثانية في لبنان، «الطبق الرئيسي» على طاولة اللجنة العليا للاتحاد اللبناني لكرة القدم، في غياب الأمين العام رهيف علامة والنائب الثاني للرئيس م.احمد قمر الدين، مع تسجيل عودة زميلهما أمين الصندوق محمود الربعة. وكانت الوجبة الدسمة مباراة السلام صور وضيفه العهد، والتي كان بطلاها كلا من الحكمين الرئيسي رضوان غندور والرابع حسان زهري، إضافة الى حالات «كارثية»، بحسب أعضاء الاتحاد، في مباراة السلام زغرتا والمودة طرابلس (3 ـ 3) في الدرجة الثانية و«تعليب نتيجة» الاجتماعي والحكمة (0 ـ 3). وتقرر تأليف لجنة للتحقيق في كل ملابسات الحالات التحكيمية، برئاسة رئيس لجنة الحكام ريمون سمعان وجهاد الشحف ومازن قبيسي، بعد تعليق نتائج المباريات المذكورة. وسبق جلسة الاتحاد مساءلة للحكام المخطئين، حيث واصل زهري تحميل نفسه مسؤولية ما حدث في صور. كما أنكر غندور كل ما جرى تداوله، متشبثا بقراراته، ومؤكدا صحة التبديلات الثلاثة، متذرعا بعدم قانونية التبديل الرابع الذي لم يحظ بموافقته. إلا ان عرض الحالات في برنامج «أوفسايد» على «تلفزيون الجديد» دحض ادعاءات غندور، مشيرا الى ان الأمر سيترك للجنة التحقيق. وكشف المصدر ان المصور المعتمد لجميع المباريات لدى الاتحاد يأتي بتسجيلات رديئة جدا لا تكشف شيئا ويذهب البعض الى المطالبة بشطب الحكم غندور، معتبرين انه اما وقع بخطأ لا يسقط فيه مبتدئ، الى اتهامه بالتواطؤ، ومحاولة النفاذ كما حصل معه في مباريات سابقة.

● بيروت ـ ناجي شربل

# «فيفا» يعتبر قطر خاسرة أمام عمان

أعلن الاتحاد القطري لكرة القدم انه تبلغ قرارا من نظيره الدولي (فيفا) بإعتبار منتخبه الاولمبي خاسرا امام نظيره العماني 0 ـ 3 في الدور الثالث من التصفيات المؤهلة الى اولمبياد لندن 2012 لإشراكه لاعبا موقوفا، وانه تقدم بطلب استئناف القرار. المباراة بين المنتخبين كانت في الجولة الثالثة من التصفيات المؤهلة الى الالعاب الاولمبية وانتهت 1 ـ 1، لكن الفيفا اعتبر قطر خاسرة 0 ـ 3 بسبب اشراك اللاعب عبدالعزيز حاتم الحاصل على بطاقتين صفراوين. وجاء في بيان للاتحاد القطري لكرة القدم. «تلقى الاتحاد القطري قرار الاتحاد الدولي (فيفا) باعتبار المنتخب القطري الاولمبي خاسرا مباراته امام المنتخب العماني وذلك بداعي حصول اللاعب عبدالعزيز حاتم على بطاقتين صفراوين في المراحل السابقة من التصفيات». وحصل اللاعب على انذار ضد الهند في الدور الثاني، وضد كوريا الجنوبية في الدور الثالث. وتابع البيان «ان الاتحاد القطري لكرة القدم سيقوم بتقديم استئناف على القرار الصادر وذلك اعتمادا على تفسيرات قانونية تجعل من الحديث حول فقداننا أي نقطة من نقاط المباراة سابقا لأوانه».

# تفاقم الأزمة داخل نادي قطر

علمت وكالة الأنباء الألمانية أن فيصل راشد الكواري المشرف العام على الفريق الأول لنادي قطر اتخذ صباح امس قرارا نهائيا يقضي برحيله عن الجهاز الإداري في خطوة تعتبر مفاجأة كبيرة للشارع الرياضي القطري وجماهير الفريق. ويأتي قرار رحيل فيصل الكواري عن نادي قطر بعد نحو أسبوع من إعفاء الشيخ جاسم بن حمد بن ناصر آل ثاني من مهامه كرئيس لجهاز الكرة لتتفاقم الأزمة الإدارية التي تتزامن مع تراجع كبير في نتائج الفريق الأول وهزائمه المتكررة. وفي تعليق فوري على قرار الرحيل أكد الكواري أنه قرر بالفعل التخلي عن مهامه كمشرف عام على الفريق الأول بنادي قطر.

# النصر يواجه هجر

تفتتح المرحلة الثامنة عشرة من الدوري السعودي لكرة القدم بمباراة النصر مع هجر والاتفاق مع الانصار ونجران مع الرائد، وتستأنف باقي المباريات غدا. ويتصدر الاهلي الترتيب برصيد 42 نقطة، بفارق نقطة واحدة عن الشباب، ويأتي الاتفاق ثالثا وله 38 نقطة، بفارق نقطة ايضا عن الهلال.

# شركة استثمارية إماراتية تشتري يونيون الألماني

أعلنت مجموعة الخليج العربي للاستثمار في العاصمة الإماراتية أبوظبي شراء نادي شبيل يونيون أنتهاخن الألماني الذي يلعب في دوري الدرجة الثانية.

وأكد خليفة سيف المحيربي رئيس مجلس إدارة مجموعة الخليج العربي للاستثمار: «يتم الترتيب لهذه الصفقة منذ أكثر من عام، ونتوقع أن يكون النادي بوابة الكرة الإماراتية في الدخول إلى سوق الكرة الألمانية، لدينا أفكار عرضناها على مجلس أبوظبي الرياضي لإقامة تعاون مشترك، يضمن إتاحة الفرصة في إقامة المعسكرات وتبادل الخبرات».

# كين يحطم ظهر رايدر

تعرض المصارع الموهوب زاك رايدر لإصابة قوية في الظهر على أثر نزاله القوي والذي أقره المدير جون لوريناتس ضد المصارع العملاق كين في عرض الرو. حيث تعرض رايدر لضغط كبير من قبل خصمه المصارع كين في جميع أنحاء الصالة إلى أن وصل العراك إلى مدخل الصلة فقام كين برفع رايدر ورميه على الأرضية المعدنية التي انهارت من قوة الضربة. مما استدعى تدخل الطواقم الطبية ونقل رايدر إلى المستشفى.

# كأس الأمم الأفريقية

## الثامنة والعشرون لكرة القدم ..الغابون وغينيا الاستوائية ـ 21 يناير إلى 12 فبراير

## تأهل تاريخي للسودان

السوداني مدثر الطيب يحاول المرور من المدافع البوركيني ابراهيم غنانو (أ.ف.ب)

قاد المهاجم مدثر الطيب منتخب بلاده السودان الى فوز وتأهل تاريخيين عندما سجل له ثنائية الانتصار على نظيره البوركيني 2ـ1 في باتا في الجولة الثالثة الأخيرة من منافسات المجموعة الثانية.

وسجل الطيب (33 و80) هدفي السودان، وايسياكا ويدراوغو (90+5) هدف بوركينا فاسو.

واستفاد المنتخب السوداني من هدية ساحل العاج التي تغلبت على أنغولا 2ـ0 ليبلغ الدور ربع النهائي للمرة الاولى منذ تتويجه باللقب عام 1970.

وضمن السودان (سجل 4 أهداف ودخل فارق الأهداف أمام أنغولا (سجلت 4 أهداف ودخل مرماها 5) بعدما تساويا نقاطا في المركز الثاني وكذلك في المواجهات المباشرة (تعادلا 2ـ2 في الجولة الثانية). كما هي المرة الاولى التي يبلغ فيها السودان ربع النهائي، لأنه عندما حل وصيفا عامي 1959 و1963 وثالثا عام 1957 شهدت البطولة مشاركة 4 منتخبات عام 1957 و3 منتخبات عام 1959 و6 منتخبات عام 1963. وبات السودان ثاني منتخب عربي يبلغ الدور ربع النهائي في النسخة الحالية بعد تونس، فيما خرج ممثلا العرب الآخران ليبيا والمغرب من الدور الاول. وهو الفوز الاول للسودان منذ 42 عاما وتحديدا منذ تغلبه على غانا 1ـ0 في 16 فبراير في المباراة النهائية للنسخة التي استضافها عام 1970. ولم يكن مصير المنتخب السوداني بيده وتوقف على فوزه على بوركينا فاسو، التي منيت بخسارتها الثالثة على التوالي، وفوز ساحل العاج التي ضمنت البطاقة الاولى منذ الجولة الثانية، على انغولا، فكان له ما أراد. وفي المباراة الثانية، هزمت انغولا نفسها بنفسها أمام ساحل العاج وخرجت من الدور الاول اثر خسارتها 0ـ2. وسجل ايمانويل ايبويه (33) وويلفريد بوني (64) الهدفين. ويتقاسم ميغل جيرالدو كيامي والحارس نيلسون بيريرا مسؤولية الهدف الاول واليكس افونسو ماسونغونا وبيريرا مسؤولية الثاني والخسارة وبالتالي التخلي عن بطاقة التأهل لصالح السودان عندما كان متقدما على بوركينا فاسو 1ـ0 قبل ان يصعب مهمة الانغوليين بتسجيل الهدف الثاني (2ـ0) وتستقر النتيجة النهائية على فوزه 2ـ1.

## السودانيون يحتفلون

خرج السودانيون الى الشوارع يحملون الأعلام الوطنية احتفالا ببلوغ منتخب بلادهم الدور ربع النهائي للنسخة الحالية. وخرج العشرات من السودانيين الى الطرقات يحملون علم السودان ويهتفون «فوق فوق سودانا فوق» في الخرطوم بحري (الجزء الشمالي من العاصمة السودانية) بعد هدفي مدثر الطيب في مرمى بوركينا فاسو. وفي شارع أفريقيا وسط العاصمة، نزلت سيدة من سيارتها ووقفت في منتصف الطريق وهي تحمل علم السودان وتهتف «السودان ـ السودان ـ السودان».

كما تعثرت الحركة من الازدحام في شارع عبيد ختم شرق الخرطوم وفق إفادة لأحد مصوري وكالة الصحافة الفرنسية.

مع شمس السودان المشرقة طوال العام فان الانتصار يمثل نقطة مضيئة للسودانيين بعد انفصال الجنوب عن الشمال ومعاناة البلد الاقتصادية وخلافات البلدين حول النفط والحدود ومنطقة ابيي.

## مازدا: إنجازات خالدة

أكد مدرب السودان محمد عبدالله مازدا ان منتخب بلاده يستحق التأهل الى الدور ربع النهائي. وقال مازدا: «أنا سعيد جدا، نستحق التواجد في الدور ربع النهائي. لعبنا جيدا، ولدينا منتخب بين المنتخبات الشابة في هذه البطولة بمعدل أعمار 24 عاما». وأضاف: «فريقي تطور تدريجيا في هذه البطولة، خسرنا المباراة الاولى، وتعادلنا في الثانية، وفزنا في الثالثة. المباراة هي بين أفضل مبارياتنا. قلت للاعبين إنها ستكون الأكثر صعوبة، واننا لسنا بحاجة سوى الى الفوز».

## نجم الدين يستعيد وعيه

استعاد مدافع السودان نجم الدين عبدالله وعيه اثر اصابته في الرأس خلال مباراة منتخب بلاده امام بوركينا فاسو.

وتعرض عبدالله للاصابة في الدقيقة الثانية عندما حاول ابعاد كرة داخل المنطقة من امام المهاجم البوركيني جوناثان بيتروبيا فلطمه الاخير في رأسه ليفقد الوعي وينقل الى خارج الملعب من أجل نقله الى المستشفى، بيد ان الاسعافات الاولية التي قدمت له مكنته من استعادة وعيه فعاد الى دكة البدلاء بعدما اضطر مدربه محمد عبدالله مازدا الى اجراء تبديل اضطراري باشراك مصعب عمر مكانه.

## مدرب أنغولا يتحسر

تحسر مدرب أنغولا فيديغال ليتو على إقصاء منتخب بلاده من الدور الأول، وقال «انها حسرة كبيرة، من الصعب هضم هذا الإقصاء لأننا عملنا بشكل جيد جدا من أجل التأهل. عشنا مشاكل وصعوبات كثيرة في هذه البطولة، لكنني أرغب في توجيه الشكر الى المشجعين وأعتبر اننا أبطال وقدمنا بطولة قارية جيدة».

وتابع «قدرنا وضعنا في مواجهة منتخب عاجي قوي جدا سيذهب بعيدا في هذه البطولة. من الناحية الجماعية، لعبنا جيدا وأفضل بكثير مما كنا نعتقده قبل انطلاق البطولة».

## غانا ومالي يصارعان غينيا وبوتسوانا

مصير أسامواه جيان ورفاقه بأيديهم أمام غينيا

ستكون الاثارة والتشويق اليوم على الموعد لتحديد صاحبي البطاقتين الاخيرتين الى الدور ربع النهائي عندما تلتقي غانا مع غينيا في فرانسفيل، ومالي مع بوتسوانا في ليبرفيل في الجولة الثالثة الاخيرة من منافسات المجموعة الرابعة.

وضمنت 6 منتخبات حتى الآن تأهلها الى دور الثمانية هي الغابون وغينيا الاستوائية المضيفتان وساحل العاج وزامبيا والسودان وتونس.

وبلغت الاثارة ذروتها في المجموعة الرابعة عقب نتيجتي الجولة الثانية عندما فازت غانا على مالي 2 ـ 0، وسحقت غينيا بوتسوانا 6 ـ 1، حيث انفردت غانا بالصدارة برصيد 6 نقاط مقابل 3 نقاط لكل من مالي وغينيا في حين بقيت بوتسوانا في المركز الاخير دون رصيد.

وبما ان نظام البطولة يعطي الاولوية للمواجهات المباشرة للفصل بين المنتخبين او المنتخبات المتساوية نقاطا، فان المنتخبات الاربعة للمجموعة الرابعة تملك فرصة التأهل الى ربع النهائي مع افضلية لغانا التي تحتاج الى التعادل، وفي هذه الحالة سترافقها مالي في حال فوزها او تعادلها مع بوتسوانا لانها تتفوق على غينيا الاستوائية في المواجهات المباشرة (تغلبت عليها 1ـ0 في الجولة الاولى).

وتبقى جميع الاحتمالات واردة وقد تتساوى منتخبات غانا ومالي وغينيا في الصدارة برصيد 6 نقاط وسيتم الفصل عندها بفارق الاهداف في المواجهات المباشرة بين المنتخبات الثلاثة ومن بعده هناك اقوى خط هجوم بين المنتخبات ذاتها ثم فارق الاهداف في مباريات المجموعة، فالروح الرياضية (البطاقات الصفراء والحمراء)، واخيرا القرعة. وحتى بوتسوانا تملك فرصة التأهل في حال فوزها على مالي وخسارة غانا امام غينيا، لكن املها ضئيل بالنظر الى الخسارة المذلة التي منيت بها امام غينيا 1 ـ 6.

عموما، يبدو المنتخب الغاني المرشح بقوة الى جانب ساحل العاج للظفر باللقب، الاقرب الى تخطي الدور الاول لان مصيره بيده حيث يكفيه التعادل لضمان التأهل وصدارة المجموعة، بيد ان مهمته لن تكون سهلة امام غينيا التي تملك افضل خط هجوم في الدورة حتى الان بتسجيلها 6 اهداف جميعها كانت في مرمى بوتسوانا.

وتملك غانا الساعية الى اللقب الخامس في تاريخها، الاسلحة اللازمة لكسب النقاط الثلاث وعبدالرزاق كامارا وابراهيما تراوري وساديو ديالو صاحب الثنائية في مرمى بوتسوانا.

### مالي تلاقي بوتسوانا

وفي المباراة الثانية، تسعى مالي الى استغلال المعنويات المهزوزة لدى بوتسوانا الضيفة الجديدة على النهائيات لتحقيق فوز عريض على غرار ما فعلت غينيا وذلك لضمان احدى البطاقتين حسب معياري النقاط وفارق الاهداف. وحققت مالي الاهم في مباراتها الاولى بفوزها على غينيا، لكنها رضخت امام خبرة غانا في الثانية وخسرت 0 ـ 2.

من جهته، سيحاول المنتخب البوتسواني الدفاع عن سمعته التي اكدها في التصفيات بالتفوق على منتخبات محترمة مثل تونس وتوغو ومالاوي، وان كانت مهمته صعبة امام مالي المتحفزة والتي تفوقت حتى الان في المباراتين اللتين جمعتاها ببوتسوانا في تصفيات كأس امم افريقيا 1996، حيث فازت 4 ـ 0 في باماكو و3 ـ 1 في غابورون.

غانا — غينيا — مالي — بوتسوانا

الجزيرة الرياضية +9 الساعة 9 — الجزيرة الرياضية +10 الساعة 9

إعلانات الدليل
22272748 - 22272749

خزان نعمة
اسأل عن الخدمات المجانية
خزانات مياه GRP مستقبل أنظمة تخزين المياه
نعمة منتج كويتي
• الخزان ٤ طبقات معزول مصنوع من البولي أثيلين النقي.
• مصنع آليا قطعة واحدة دون وصلات.
• أحجام مختلفة من ١٥٠ إلى ٥٠٠٠ جالون.
• كفالة عشرون عاما.
٢٤٨٣٩٤٠٢ - ٢٤٨٣٩٤٠٣ - ٢٤٨١٤٤٨٣ - ٢٤٩٢٩٢٣٣

خزانات الزامل
الرواد في تحسين الجودة
• نهتم بصحتكم
مصنوعة من مادة البولي إيثيلين للحماية من أشعة الشمس والحرارة وتمنع تكون الفطريات والطحالب والبكتيريا.
• نهتم بالابتكار
بتقنية القولبة من أربع طبقات وبأعلى المواصفات.
• نهتم بالتطوير
نستحدث أساليب التقنية العالمية.
جميع منتجاتنا بلا استثناء تضمنها شركة الزامل بضمان حقيقي
(أسعار خاصة) صناعة سعودية من 100 إلى 6360 جالون
حولي: ٢٢٦١٢٩٠٠ - ٦٥٨١١٧٤٧

الشركة المتحدة للفيبرجلاس
المتحدة 23717770
المتحدة 65999661
• الخزانات مقاومة للبكتريا والفطريات والصدأ.
• الخزانات متوفرة باحجام مختلفة من 250 جالون إلى 5000 جالون.
• نقوم بجميع أعمال الديكور (قبب - مظلات).
امغرة ٢٤٥٧٤٣٤٠ | المهبولة ٢٣٧١٧٧٧٠ | الصيانة ٦٥٩٩٩٦٦١

مصنع الهاجري للفيبرجلاس
يقدم للعملاء الكرام الجديد من أعمال الفيبر جلاس والبولي إثلين
- خزانات عازلة للحرارة - مكفولة صحيا - مانعة للطحالب - بانيوهات - ديكورات - عزل برك - مظلات - شاليهات - برادات + أحواض سباحة
الهاجري
بولي اثلين أحجام مختلفة
سعة ٥٠٠ج سعة ١٥٠٠ج
سعة ١٠٠٠ج سعة ٢٠٠٠ج
سعة ١١٠٠ج سعة ٣٠٠٠ج
كفالة 10 سنوات
وجميع منتجات الفيبرجلاس
قبل أن تسأل عن السعر إسأل عن الجودة
برادة البرج
القنطاس ٢٣٩١٢٥٣٥ | الفحيحيل ٢٣٩١٣٣٢٠ | أمغرة ٢٤٥٦٦٦٠٦ | المصنع ٩٩٥٥١٠٠٠

موراكس
مكافحة الحشرات
لمكافحة الفئران والصراصير وكافة الحشرات
خدمة خاصة لمكافحة الأرضة بالقسائم الجديدة والمنازل
خدمة 24 ساعة
كلين رايت 2481 4900 - 9955 4383

الصناعات البلاستيكية
حاصلة على شهادة المجلس البريطاني للمياه + شهادة الهيئة الوطنية الصحية الأمريكية
مقاومة للبكتريا والفطريات والصدأ
3 LAYER ٣ طبقات GAL-1000
الخزان كفالة 5 سنوات
٩٩٤٠٩٣٥٠ إياد - ٩٩٠٢٩٠٤٤ أنور
٩٧٣٩٠٤٥٧ أحمد - ٢٤٧٣٢٠٠٩

لاعلاناتكم في دليل الأنباء
22272748
22272749

لاعلاناتكم في دليل الأنباء
22272748
22272749

مطلوب كلية
فصيلة دم O+
66878908

لاعلاناتكم في دليل الأنباء
22272748
22272749

### بعد تغلبه على الجهراء بركلات الترجيح

# كاظمة إلى نهائي كأس الأمير

قادت ركلات الترجيح كاظمة الى التأهل لنهائي بطولة كاس سمو الأمير بعد تغلبه على الجهراء 6ـ5 في المباراة التي جمعتهما مساء أمس على ستاد صباح السالم بالنادي العربي. وكان الفريقان قد تعادلا بمجموع المباراتين 1ـ1 حيث تمكن كاظمة من إنهاء مباراة الإياب أمس 1ـ0 أحرزه يوسف ناصر (17) علما بأن مواجهة الذهاب انتهت لمصلحة الجهراء بالنتيجة نفسها وسجل لكاظمة من ركلات الترجيح يوسف ناصر وطلال فاضل وناصر فرج وعبدالله الظفيري وفهد الفهد واسماعيل عجمي وأخفق المغربي محمد بركات وناصر الوهيب، وسجل للجهراء كل من فيصل زايد والبرازيلي نينو ومحمد سعد وعبدالله فتاي ومحمد دهش في حين اخفق البرازيلي فينوس وبدر ناصر وسطام الحسيني.

وجاء الشوط الأول اقل من المتوقع من الجانبين مع أفضلية نسب لكاظمة الذي فاجأ مدربه التشيكي ميلان ماتشالا خصمه مدرب الجهراء البرازيلي جانسينيز داسيلڤا بنقل منطقة مناوراته إلى الجبهة اليسرى عبر ناصر الوهيب وإسماعيل العجمي بدلا من الظهير الأيمن سلطان صلبوخ، وأدى هذا التغيير إلى لخبطة أوراق داسيلڤا والفريق الجهراوي، كما كان للعوامل الجوية من سرعة الرياح وسقوط الأمطار اثر كبير على حركة الكرة، حيث كثرت الكرات المقطوعة من الجانبين، وكانت أولى المحاولات الخطرة عبر البرازيلي كارلوس فينيسيوس الذي استطاع المرور من صلبوخ وأرسل كرة عرضية لم تجد من يتابعها من المهاجمين (10)، لينشط بعدها الفريق البرتقالي ويسدد يوسف ناصر كرة صاروخية من خارج المنطقة تصدى لها الحارس سطام الحسيني على دفعتين (15). ومن عرضية متقنة من أقصى يسار الملعب أرسلها الوهيب على رأس ناصر الذي وضعها بقوة في شباك الحسيني (17)، وفتح هذا الهدف شهية العماني إسماعيل عجمي الذي سدد هو الآخر كرة قوية تصدى لها الحسيني، ليواصل العجمي حركته الدؤوبة ليهيئ كرة عرضية لناصر الا أنها مرت بجوار القائم الأيسر للحسيني، لينشط بعدها الجهراء في محاولة لتعديل النتيجة، لكن محاولاته باءت بالفشل لتماسك خطي الوسط والدفاع للفريق البرتقالي مع اكتفاء الجهراء بالاعتماد فقط على دهش وفينيسيوس عبر الكرات المرتدة والتي لم يتحصل عليها الفريق كثيراً بسبب القلة العددية.

وفي الشوط الثاني ارتفعت وتيرة الأداء بين الفريقين ومال اللعب إلى القوة والالتحام البدني وكاد الفهد أن يضيف هدفا آخر لولا يقظة المدافع نينو الذي ابعد عرضية الفرج في وقت مناسب (49).

وتوقفت المباراة لدقائق معدودة بسبب الاحتكاك بين العماني إسماعيل عجمي وحمود ملفي وتدخل الحارس سطام الحسيني وفهد الفهد واكتفى الحكم ثامر العنزي بلفت نظر اللاعبين إلا أن ذلك لم يكن كافيا لفرض سيطرته على المباراة.

وكاد الفهد ان يدرك المرمى بعد ان تلقى عرضية متقنة من الفرج سددها الفهد بأقدام المدافعين وحاول مدرب الجهراء تدارك الوضع بتنشيط الحالة الهجومية لفريقه بدخول محمد سعد إلا أن محاولته لم يكتب لها النجاح بسبب تباعد الخطوط الذي أدى إلى فشل المحاولات الجهراوية فيما نجح كاظمة في بسط سيطرته عبر امتلاكه لمنطقة المناورات وقبل ان تلفظ المباراة أنفاسها قام ماتشالا باستبدال حارس مرماه حسين كنكوني بالبديل عبدالعزيز كميل استعدادا لخوض ركلات ترجيح لكن كنكوني خرج غاضبا بردة فعل تجاه الجهاز الفني الأمر الذي دعا الجهاز الإداري لتهدئته في منظر لم تألفه ملاعبنا الرياضية. ويلجأ الفريقان الى ركلات الترجيح مباشرة دون أشواط إضافية لحسم هوية الفريق المتأهل.

● مبارك الخالدي

مهاجم الجهراء محمد دهش محاصر بين 4 لاعبين من كاظمة (هاني الشمري)

## «هوشة» بعد المباراة

تهجم لاعبو الجهراء بصورة غير حضارية او رياضية ولا تمت بصلة لأخلاق لاعبينا خصوصا من قبل محمد سعد وحمود ملفي اللذين حاولا التهجم على العماني اسماعيل العجمي دون سبب بعد الخسارة ما تسبب في اكثر من مشاجرة بين اغلب لاعبي الفريقين في ارجاء الملعب ولم يتمكن الإداريون من السيطرة على اللاعبين لتتدخل القوات الخاصة وتفض المشاجرة بالقوة.

أيمن الحسيني يحاول منع لاعب الجهراء محمد سعد من الوصول إلى إسماعيل العجمي (الأزرق.كوم)

### القادسية وكاظمة في لقاء «فض الشراكة»

# الجهراء في اختبار مفصلي أمام الساحل في «ممتاز السلة»

يخوض الجهراء مواجهة حاسمة ومصيرية عندما يلاقي الساحل في الـ 4 عصر اليوم ضمن مباريات الجولة الثامنة للدوري الممتاز لكرة السلة في صالة نادي الكويت والتي تشهد اقامة لقاءين آخرين، حيث يلعب القادسية مع كاظمة في الـ 6 مساء، والكويت مع اليرموك في الـ 8.

ويشكل لقاء اليوم أهمية خاصة للجهراء كونه يمتلك 9 نقاط في المركز الخامس قبل الأخير وهزيمته اليوم امام الساحل (الثالث 11 نقطة) منافسه على احتلال أحد المركز الأربعة تعني استحالة تأهله الى الدور نصف النهائي وسيكون بحاجة لأن تلعب نتائج الفرق الأخرى دورا في تأهله من عدمه.

ويشكل غياب عبدالعزيز ضاري، الذي تأكد ابتعاده عن الفريق لفترة طويلة بسبب الإصابة، ومحمد المطيري قلقا بالنسبة لمدرب الجهراء، المقدوني جوردانكو ديفيدنكوف، خاصة أنه بحاجة لتواجد جميع الأسلحة اللازمة لكي يصارع على حجز مقعد في نصف النهائي.

ويعول جوردانكو على نايف الصندلي وبدر العثمان وعوض الرشيدي وعلي العدواني والأميركيين انتوني جونز «كيو» ونورمان نولان.

وعلى الجهة المقابلة، يمتلك الساحل مجموعة مميزة من اللاعبين بتواجد شايع وشعيب مهنا وعبدالله الشمري وأحمد فالح والأميركي انتوني غرين.

وفي المباراة الثانية، يسعى المتصدران القادسية وكاظمة (12 نقطة لكليهما) الى فض شراكتهما على الصدارة والتي يسعى كلاهما الى التشبث بها قدر الامكان.

ويطمح كاظمة الى مواصلة عروضه الطيبة في الفترة الأخيرة أمام الأصفر الطامح الى النهوض من جديد بعد هزيمته في الجولة الماضية أمام الساحل.

أما آخر مباريات اليوم، يدخل الكويت المباراة وكله عزيمة للثأر من هزيمته غير المتوقعة من اليرموك في القسم الأول (80ـ79).

● يحيى حميدان ●

لقاء صعب للقادسية أمام كاظمة

# «أزرق اليد» يفقد فرصته في بطولة آسيا

يخوض منتخبنا الوطني لكرة اليد مباراته الختامية أمام الأردن في الـ 6:30 مساء اليوم في الدور التمهيدي للبطولة الآسيوية الـ 15 لمنتخبات الرجال المقامة في مدينة جدة السعودية.

وكان «أزرق اليد» قد فقد فرصته في بلوغ الدور نصف النهائي اثر خسارته من نظيره الكوري بنتيجة 26 ـ 27 أول من أمس في مباراة لم يفلح الأداء القوي والراقي للأزرق في الخروج فائزا بها. وأعرب مدرب «أزرق اليد» السلوفيني ماركوفيتش عن فخره وسعادته بما قدمه لاعبو فريقه أمام كوريا رغم خسارتهم بفارق هدف واحد في الدقائق الأخيرة.

وتقدم ماركوفيتش بالشكر الجزيل لكافة اللاعبين «الذين قدموا أداء رجوليا عكسوا به مستواهم الحقيقي وعوضوا به هزيمتهم أمام المنتخب الياباني واثبتوا للجميع انهم ليسوا بالفريق السهل ابدا».

وعلى صعيد الأخطاء التي ارتكبها طاقم التحكيم، لفت المدرب الى ان الأزرق كان بإمكانه الظفر بنتيجة اللقاء لولا القرارات التحكيمية الجائرة ضد لاعبيه والتي أسهمت في تعديل الفريق الكوري للنتيجة في اكثر من مرة.

وأضاف «لولا الأخطاء التحكيمية التي جاءت في فترات حساسة عندما كان الفريق متقدما بالنتيجة لكان هناك كلام آخر ولتغيرت الأمور بصورة كبيرة في هذه المباراة القوية».

بدوره، أكد قائد منتخبنا الوطني علي مراد ان الفريق لن يتهاون أبدا في مباراته اليوم أمام نظيره الأردني في ختام مبارياته في الدور التمهيدي للبطولة الآسيوية.

وقال مراد لـ «كونا» ان جميع اللاعبين مصرون على تقديم صورة طيبة والفوز في المباراة لاثبات ان خسارتهم في المباراتين الأخيرتين لم يكن بسبب ضعف مستواهم الفني.

وفي هذا السياق لفت مراد الى ان اللاعبين «كانوا على قدر المسؤولية خلال جميع مبارياتهم في البطولة ونجحوا في مقارعة أفضل المنتخبات المعدة لهذه البطولة بشكل مكثف ومنذ مدة طويلة».

وتابع قائلا «لقد قدم زملائي اللاعبون في المباراة أداء رجوليا وعالي المستوى في مواجهة نظيرهم الكوري الجنوبي وتمكنوا من التقدم عليه طوال اللقاء ولكن نقص الخبرة إضافة الى الأخطاء التحكيمية الواضحة من حكام اللقاء أهدت الفوز للفريق الخصم».

# الصليبخات ينسحب من بطولة الملاكمة

سحبت إدارة نادي الصليبخات فريق الملاكمة المشارك في بطولة الكبار والتي تقام ابتداء من يوم الأحد الماضي حتى اليوم وذلك احتجاجا على تعسف اللجنة الفنية في اتحاد الملاكمة وعلى وجه الخصوص عضو الاتحاد وعضو اللجنة الفنية عدنان رضا الذي شطب 2 من لاعبي الفريق بعد إجراء الوزن بنصف ساعة وطالبه بإجراء وزن جديد وهو الأمر الذي يخالف القوانين المحلية والدولية كون اللاعبين اذا اجروا عملية الميزان واغلق الوزن لا تتم إعادته مرة أخرى.

وقال مدير لعبة الملاكمة في نادي الصليبخات محمد منسي ان ما حدث امر لا نقبله ابدا ولا يقبله أي شخص يطالب بتطبيق القوانين الدولية والمحلية وتصرف عضو اللجنة الفنية في اتحاد الملاكمة عدنان رضا امر مرفوض وإذا كان لا يعرف بالقوانين واللائحة الداخلية فعليه ترك اللجنة والاستقالة فنحن نريد مسؤولين رياضيين يفقهون القوانين لا مسؤولين يديرون الأمور حسب الأمزجة.

# حلويات الفيصل يحقق بطولة محمد طنا

فريق شركة حلويات الفيصل مع الكأس

حقق فريق شركة حلويات الفيصل لقب بطولة مرشح الدائرة الرابعة محمد طنا العنزي بعد فوزه اول من أمس على ملعب شاكر بجانب مستشفى الجهراء في المباراة النهائية على فريق معهد ستانفورد وبنتيجة 2 ـ 1.

وقام المرشح محمد طنا بتسليم الكأس للفريق الفائز، وقال في كلمته عقب التتويج أنه سعيد بنجاح البطولة وظهور مستويات جيدة فيها من خلال بروز عدد من اللاعبين.

وأضاف طنا ان دعمه لمثل هذه البطولات الرياضية يأتي من منطلق حرصه على اشغال أوقات فراغ الشباب بما هو مفيد وكذلك لأنها تشكل متنفسا للاعبين وإبراز مواهبهم التي قد تقودهم للعب في صفوف الأندية. وشكر طنا جميع الفرق الـ 32 التي شاركت في البطولة، متمنيا التوفيق لها في بطولات اخرى.

### الإدارة دخلت ماراثون لإنهاء تسجيلهما

# «الأبيض» يسجل رسمياً القهيدي وأرنولد

نجح مسؤولو كرة القدم بنادي الكويت في تسجيل اللاعبين الجديدين الكاميروني ارنولد نسيمين والمحلي غازي القهيدي امس بعد سباق مع الزمن كونه اليوم الأخير لقيد وتسجيل اللاعبين المحترفين لفترة الانتقالات الشتويه للموسم الحالي.

ولم يكشف النقاب عن قيمة الصفقتين كما جرت العادة في النادي بعدم الإفصاح عن قيمة عقودها مع اللاعبين المحترفين.

وسيعزز الوافدون الجدد صفوف الأبيض في بطولتي الدوري الممتاز وكأس الاتحاد الآسيوي وكان ارنولد قد وصل فجر امس قادما من المغرب حيث كان يلعب في صفوف نادي الشباب الحسيمي المغربي حيث يمتلك سيرة ذاتية مميزة وهو من مواليد 1987 وخريج اكاديمية كيسي بالكاميرون ويتمتع ببنية جسمانية قوية وطول فارع ويشغل مركز قلب الهجوم وسبق لارنولد ان توج بلقب هداف الدوري الكاميروني لموسمين متتاليين، إضافة الى كونه ثاني هدافي البطولة المحلية في المغرب قبل انتقاله الى الأبيض.

ولعب ارنولد في أندية عديدة في ليبيا وانغولا والمغرب ويأتي التعاقد معه ليكون بديلا عن العاجي بوريس كابي الذي تمت اعارته الى عجمان الإماراتي وبذلك يغلق الأبيض ملف محترفيه بتواجد البرازيلي روجيريو والبحريني حسين بابا والمالي لاسانا فاني ومن المتوقع ان ينضم اللاعب الى قائمة الفريق الآسيوية.

وكانت إدارة النادي بالتعاون مع الجهاز الفني للفريق بقيادة الكرواتي دراغان تالاييتش قد حددت هدفها بالتعاقد مع مهاجم يجيد اللعب في مركز قلب الهجوم لحاجة الفريق الى قناص بمواصفات خاصة ومعاناة اللاعبين خالد عجب وعلي الكندري مع الاصابات المتكررة وبعد استقرار الاوضاع في خطي الدفاع بالتعاقد مع بابا والوسط بالإبقاء على فاني.

كما نجحت جهود الإدارة في قيد نجم المنتخب الاولمبي السابق ونادي النصر غازي القهيدي الذي يجيد اللعب في مركزي الظهير الأيسر او الوسط المتقدم من الجهة اليسرى حيث يعاني الأبيض من عدم توافر البديل للاعب الاساسي فهد عوض الذي يشغل المركز منذ سنوات سواء في ناديه او المنتخب.

وكان القهيدي قد انتقل للاحتراف الخارجي في أحد الأندية العمانية الصيف الفائت ما تسبب في حرمانه من اللعب مع ناديه او المنتخب الاولمبي حيث تم تطبيق شروط الاحتراف الكامل عليه من قبل اتحاد الكرة بعد ان تمتع ببطاقة احتراف دولية.

● مبارك الخالدي

نجم الأولمبي غازي القهيدي انضم رسميا لصفوف الكويت

الأنباء
الاربعاء 1 فبراير 2012

# إماراتية تنال لقب أول سائقة قطار بالشرق الأوسط

إم.بي.سي: أصبحت مريم الصفار أول امرأة في الشرق الأوسط والعالم العربي تعمل سائقة للقطارات في مترو دبي بالإمارات، وقامت بهذا العمل الشاق على النساء من أجل أن تكون مثلا للمرأة في مواجهة التحديات المختلفة في مجالات العمل.

وكانت مريم الصفار (28 عاما) تقود القطار الذي يعمل على شبكة توصف بأنها الأكثر تقدما في العالم، وهي في المقام الأول تعمل من دون قائد فنظام القيادة الآلي يعمل من غرفة تحكم مركزية.

ومع ذلك، فالأمر لا يخلو من بعض المهارة أو المشقة، ففي حالة إصلاح النظام أو وقوع حادث، فالأمر يحتاج إلى تدخل يدوي.

وقالت مريم لصحيفة غلف نيوز الإماراتية: «أنا أحب مواجهة التحديات، ولست خائفة من المخاطر.. أنا أعمل بجد وعملي هو أهم أولويات حياتي».

وأضافت: «كوني قائدة القطار فالأمر يتوقف على كيفية التفاعل مع الناس والموظفين من مختلف الجنسيات والثقافات المختلفة، ويخول هذا لي معالجة أنواع مختلفة من الحالات».

وقد حثت مريم المزيد من النساء على التفكير بشكل أكثر لشغل وظائف غير تقليدية عند النظر في مسارات حياتهن المهنية الخاصة.

وقالت «غلف نيوز»: «أقول لكل امرأة لا تعيشي حياتك بدون هدف أو رؤية، حددي هدفا واسعي جاهدة لتحقيقه».

مريم الصفار أثناء قيادتها قطار مترو الأنفاق

# غضب بين مسلمي مقدونيا بسبب إهانة النقاب

سكوبييه ـ أ.ش.أ: دعت القيادات الإسلامية في مقدونيا المسلمين إلى الهدوء وعدم الاستجابة للاستفزازات، وذلك بعد أن تسبب تصرف ظهر خلال الاحتفال بأحد المهرجانات في خلق حالة من الغضب الشديد بين المسلمين في البلاد.

وذكرت شبكة «إيه بي سي نيوز» الأميركية أن سبب هذا الغضب راجع إلى قيام بعض الرجال المشاركين في احتفال محلي يدعى «فيفكاني» أقيم في بلدة «شتروج» الواقعة جنوبي مقدونيا بارتداء النقاب أثناء المهرجان.

وبعد أن قام المسلمون بالخروج في مظاهرة للاحتجاج على هذه الأفعال أمام مبنى البلدية، دعت القيادات الإسلامية ـ في بيان أصدر الاثنين بهذا الصدد ـ إلى ضبط النفس بين المسلمين في مقدونيا، إلا انهم اتهموا في الوقت ذاته حكومة البلاد بإذكاء حالة الخوف المرضي من الإسلام (الإسلاموفوبيا).

يشار إلى أن المسلمين في مقدونيا يشكلون 33٪ من تعداد السكان بعددهم البالغ 2,1 مليون شخص.

# وفاة كاميلا وليامز أول مغنية أوبرا سوداء

شيكاغو ـ أ.ف.پ: توفيت كاميلا وليامز اول امرأة سوداء تنضم الى فرقة اوبرا كبيرة في الولايات المتحدة عن 92 عاما على ما اعلنت اوساطها الاثنين الماضي.

وقال آلن باركر احد الناطقين باسم معهد جايكوبز للموسيقى في جامعة انديانا حيث درست المغنية لمدة عشرين عاما «لقد توفيت في منزلها اثر مضاعفات ناجمة عن اصابتها بالسرطان».

ولدت كاميلا وليامز في فيرجينيا (شرق الولايات المتحدة)، وبدأت تغني في الكنائس عندما كانت طفلة قبل ان تأخذ دروسا وتصبح مغنية منفردة في اطار اوركسترا فيلادلفيا، وصارت لها شهرة كبيرة عندما ادت دور مدام باترفلاي الرئيسي مع فرقة نيويورك سيتي اوبرا العام 1946، وبدأت مسيرتها الدولية العام 1950. وفي العام 1963 غنت خلال التجمع الشهير في العاصمة الاميركية الذي القى خلاله مارتن لوثر كينغ خطابه الشهير «لدي حلم».

واصبحت بعد ذلك سفيرة للشؤون الثقافية ودعاها الرئيس دوايت ايزنهاور الى الغناء امام ولي عهد اليابان العام 1960 وشاركت في جولات في العالم بأسره بطلب من وزارة الخارجية الاميركية، وتوقفت عن الغناء على المسرح في العام 1971.

وحل روبرت باتيسون في المركز السادس فيما كان المركز السابع من نصيب توم هاردي والسابع من نصيب جوني دي.

أما الأسترالي هيو جاكمان، الذي سبق أن فاز بمثل هذا اللقب، فحل تاسعا وزاك إيفرون عاشرا وجورج كلوني الحادي عشر وهاري جود الثاني عشر وغاري بلو الثالث عشر وآدم لوفين الرابع عشر وجيرار باتلر الخامس عشر، وحل براد بيت في المركز التاسع عشر وأورلاندو بلوم بالعشرين وجاستن تيمبرلايك بالمرتبة الـ 21.

كاميلا وليامز

# طوابع بعطر الورد لمناسبة عيد العشاق

تايبيه ـ يو.بي.آي: أعلنت خدمة البريد التايوانية عن إطلاق أول مجموعة معطرة من الطوابع البريدية لمناسبة عيد العشاق في 14 فبراير المقبل.

ونقلت وكالة الأنباء المركزية التايوانية عن شركة «شونغوا للبريد» قولها ان الطوابع التي تباع بـ 40 و84 سنتا ستحمل صور وعطر ورد وزهور وردية وبرتقالية. وأوضحت ان الطوابع ستصدر ابتداء من ريارىف/ طابش 10 أي قبل 4 أيام من عيد العشاق.

# ديڤيد بيكام «أكثر الرجال جاذبية في العالم»

لندن ـ يو.بي.آي: تفوق النجم البريطاني ديڤيد بيكام على عدد كبير من النجوم واختارته مجلة «هيت» البريطانية ليكون الفائز بلقب «أكثر الرجال جاذبية في العالم» للعام 2012. وأجرت المجلة استطلاعا للرأي شارك فيه ما يزيد على ألف قارئ وكانت النتيجة فوز بيكام بلقب «أكثر الرجال جاذبية في العالم»، متقدما على راين غوسلينغ الذي حل ثانيا وراين رينولدز الذي احتل المركز الثالث وبرادلي كوبر الرابع وجايك غلينهال الخامس.

ديڤيد بيكام

# قائمة مجلة «جي كيو» لأكثر الرجال أناقة تخلو من الأمير ويليام

خلت قائمة مجلة «جي كيو» لأكثر الرجال أناقة لعام 2012 من ولي عهد بريطانيا الأمير ويليام بعدما ضمته لأول مرة العام الماضي واحتل المرتبة الـ 27. وجاء على رأس القائمة مغني الراب تيني تيمباه وذلك «لعشقه للأناقة والتناسق».

وحل الأمير هاري شقيق الأمير ويليام في المرتبة الـ 25 متراجعا عن المركز الخامس الذي احتله العام الماضي، وشغل الأمير تشالز أمير ويلز والدهما المركز الـ 50. وقالت المجلة بشأن هاري: «ربما يكون شقيقه ملكا في المستقبل ولكن هذا العام الابن الأصغر توج ملكا للموضة» لظهوره بمظهر أنيق «في الأزياء الرسمية والحلات وبنطلونات الجينز اثناء خروجه من الملاهي الليلية».

وتلا تيمباه في اللائحة مهاجم فريق مانشستر سيتي ماريو بالوتيلي والممثل مات سميث. وشغل الممثل روبرت باتينسون نجم فيلم «تويلايت» المرتبة الرابعة ثم نجم فيلم «سبايدرمان» اندرو غارفيلد ونجم فيلم «سوبرمان» هنري كافيل.

وجاء في بقية المراكز العشرة ادريس إلبا نجم فيلم «واير» وكريستيان بيل بطل فيلم «ذا دارك نايت» وعازف الغيتار سيرجيو بيزورنو وإيان بروان المغني الرئيسي في فريق كاسابيان.

الأمير ويليام

# شين يربح 50 ألف دولار عن كل تغريدة على «تويتر»

يبدو ان نجوم هوليوود قرروا اضافة مصدر جديد في حياتهم لجني الاموال بعد ان اصبحت ملايين السينما التي يحصلون عليها مقابل اعمالهم شبه مضمونة.

فقد كشفت مجلة نيويورك ماجازيين ان العديد من نجوم هوليوود دخلوا في شراكة استثمارية مع بعض الشركات التجارية التي تريد استغلال شعبية كل منهم مقابل الاعلان عن منتجاتهم على الصفحة الخاصة بكل نجم وذلك عن طريق كتابة تعليق صغير تغريدة على موقع «تويتر» الشهير للتواصل الاجتماعي.

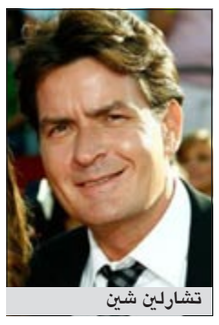
تشارلين شين

وقد كشفت المجلة ان اكثر هؤلاء النجوم جنيا للارباح هو الممثل الاميركي تشارلي شين الذي يحصل على 50 الف دولار مع كل تعليق يقوم بكتابته احد مندوبي الشركات المتعاقد معها يليه مباشرة كيم كارديشيان التي تحصل على عشرة آلاف دولار مع كل تعليق خاصة بعد ان وصل عدد متابعيها على تويتر الى اكثر من 12 مليون تابع.

وتابعت المجلة ان المركز الثالث حصل عليه المطرب والممثل سنوب دوج الذي يحصل على ثمانية آلاف دولار مع كل تعليق، مشيرة الى وجود اتفاق بين عدد من الشركات وعدد من النجوم مثل ويتني بورت، بولا ابدول، ريهانا، ليدي غاغا وجاستين بيبر.

# تطبيق جديد يزود متابعي حفل الأوسكار بمشاهد وراء الكواليس

سان فرانسيسكو ـ رويترز: قد لا يضطر عشاق الأوسكار إلى انتظار الحفل للحصول على المتعة التي يتوقون إليها.. يوفر تطبيق جديد «تطبيق الأوسكار» الذي جرى اعداده بالتعاون مع أكاديمية الفنون والعلوم السينمائية ومجموعة ديزني وتلفزيون «إيه.بي.سي» نظرة من خلف الكواليس لأهم ليلة في عمر هوليوود خلال العام.. حفل الأوسكار.

وتقول كارين جيلفورد نائبة رئيس الاعلام الرقمي لموقع «إيه.بي.سي دوت كوم» على الانترنت «إنه (التطبيق) بمثابة رفيقك إلى الاوسكار. يمكنه أن يكون معك من اللحظة التي أعلنت فيها الترشيحات وحتى الحدث الرئيسي».

والتطبيق المجاني متاح في أجهزة الآي فون والآي باد ويزود عشاق الأوسكار بتغطية تفاعلية مثل مقابلات مع صناع السينما وأبرز الملامح لما يحدث خلف الكواليس ولحظات تاريخية في الاوسكار.

إضافة إلى ذلك ستطرح لعبة يطلق عليها اسم «اختياراتي» من خلال التطبيق هذا الأسبوع تمكن المستخدمين من التكهن بالفائزين بجوائز الاوسكار لهذا العام.

وفي يوم حفل الاوسكار في 26 فبراير سيزود التطبيق المستخدمين بتغطية حية من الحدث تلتقطها كاميرات سيجري تركيبها في أماكن مهمة خاصة خلف المسرح.

# موقع «ميجا آب لود» لتخزين الملفات الرقمية يواجه حذف كميات كبيرة من الملفات

سان فرانسيسكو ـ د.ب.أ: يواجه مستخدمو موقع تخزين الملفات الرقمية عبر الإنترنت ميجا آب لود خسارة كميات ضخمة من ملفاتهم المخزنة على الموقع.

فقد ذكرت تقارير إعلامية الخميس أن شركات إدارة خوادم استضافة موقع ميجا آب لود قررت بدء مسح كميات كبيرة من الملفات المخزنة لديها بدءا من الخميس المقبل بسبب عجز الموقع عن سداد مستحقاتها.

يبلغ عدد مستخدمي الموقع نحو 50 مليون مستخدم حاليا. كانت الحكومة الأميركية قد أقامت دعوى قضائية ضد ملاك الموقع في وقت سابق من الشهر الجاري بدعوى أنه واحد من أهم أدوات القرصنة الفكرية في العالم حيث وجهت اتهامات جنائية ضد سبعة من كبار المسؤولين عن الموقع. وقرر الادعاء الأميركي غلق الموقع وتجميد أصوله مما جعله غير قادر على سداد مستحقات شركتي كارباثيا هوستنج وكوجينت كوميونيكشنز جروب اللتين تقدمان له خدمة استضافة بيانات وملفات المستخدمين وتخزينها.

وفي حين تقول الحكومة الأميركية إن الموقع يستخدم لتبادل الأفلام والتسجيلات الموسيقية المنسوخة بدون تصريح فإن أيضا ملايين المستخدمين يخزنون لديه ملفات وصور ومحتويات مشروعة تماما.

في الوقت نفسه أصدرت شركة كارباثيا بيانات اليوم نفت فيه وجود أي سيطرة لها على الملفات المخزنة لحساب الموقع.

# وفاة كريمان خالص أول تركية تفوز بلقب ملكة جمال العالم

أسطنبول ـ أ.ش.أ: توفيت كريمان خالص اول مواطنة تركية تفوز بلقب ملكة جمال العالم عن عمر يناهز 99 عاما في اسطنبول اثر اصابتها بأزمة قلبية مطلع الاسبوع الجاري.

وقد ووري جثمان كريمان الثرى اول من أمس في اسطنبول كما ذكرت وكالة انباء الاناضول التركية.

كريمان

وكانت كريمان خالص تامر قد فازت بلقب ملكة جمال العالم في 31 يوليو عام 1923.

يذكر ان اشتراك كريمان في المسابقة الدولية كان له صدى قوي ولاسيما لدى الغرب آنذاك باعتبارها اول فتاة مسلمة تشارك في المسابقة.

# أناقة نجمات فوق الستين تخطف الأضواء من الشابات

إم.بي.سي: أبهرت النجمات العالميات ميرلي ستريب وهيلين ميرين وديان كيتون، حضور حفلات الأسبوع الماضي، حيث استطعن خطف عدسات الكاميرات برشاقتهن وأناقتهن رغم أنهن فوق الـ 60.

وكانت الممثلة الأميركية ميرلي ستريب (62 عاما) قد ظهرت بفستان أزرق مفتوح الكتف، مساء أمس، في حفل توزيع جوائز الأكاديمية الأسترالية للسينما والتليفزيون، بحسب صحيفة ذا ديلي ميل البريطانية.

ووصفت الصحيفة الممثلة الأميركية ديان كيتون (66 عاما) بـ«القطة التي لاتزال تحمل الشباب في قلبها».

وارتدت معطفا أسود مع قبعة فرنسية سوداء وحذاء برقبة عالية على شكل جلد النمر ونظارة صفراء رقيقة، في افتتاح مهرجان سانتا باربرا السينمائي.

أما النجمة البريطانية هيلين ميرين، فأشارت الصحيفة إلى أنها رغم أنه لا يفصلها عن الـ 70 سوى 4 أعوام، تستطيع أن تجعل أكثر النجمات شبابا يقبع في الظلام.

وتألقت هيلين بفستان ذهبي مفتوح الصدر خلال حفل توزيع الجوائز السينمائية أظهر حسها الرائع في اختيار النمط الذي يظهر جمالها.

أناقة نجمات فوق الستين

# «كيمبردج» تسمح لطالب بتقديم بحث الدبلوم عن ليدي غاغا

حصل طالب يحمل اسم عمرو يبلغ من العمر 21 عاما على فرصة تقديم بحث الدبلوم حول المغنية الأميركية المثيرة للجدل ليدي غاغا، يتناول إسهام الفنانة (25 عاما) في تاريخ موسيقى البوب والثقافة العامة، والتي تشكل تحديا لتوجه الثقافة التقليدية وقيم الفنون المتعارف عليها.

وبحسب «الطالب السعيد»، فإنه تمكن من ذلك بعد مجهود حثيث قام به وجهود مضنية لإقناع أساتذته أن موضوع البحث لا يتعارض مع النهج التعليمي المعتمد في الجامعة العريقة.

تجدر الإشارة الى ان عمرو من أشد المعجبين بالليدي غاغا منذ عام 2008، حين حصل ألبوم المغنية «فيم» على جائزة «غريمي» التي تعد إحدى أهم الجوائز الموسيقية.

وابتداء من ذلك العام تتبوأ ليدي غاغا الصدارة في قائمة الفنانين الأعلى دخلا في مجال الموسيقى بالولايات المتحدة، اذ نجحت في بيع 65 ألبوما حتى الآن.

حول هذا الأمر، يقول الطالب ان «لرأيي لتأثير فن البوب على مشاركات الليدي غاغا على المسرح وبين المدافعات عن حقوق المرأة، أثر طيب في الأوساط الأكاديمية».

من جانبه، أكد ممثل كلية الحداثة وما بعد الحداثة في جامعة كيمبردج انه «تم اتخاذ قرار بعدم منع الطلاب الراغبين بالتطرق من خلال دراساتهم الأكاديمية لفنانين أحياء، سواء من الناحية التاريخية أو من زاوية الانتقاد».

ليدي غاغا

# تراجع في عدد الطلاب المسجلين في جامعات إنجلترا بعد ارتفاع الأقساط

لندن ـ أ.ف.پ: سجل عدد الطلاب البريطانيين الذين تم تسجيلهم في الجامعات للعام الدراسي الذي يبدأ في سبتمبر 2012 تراجعا نسبته 8,7٪ بعد زيادة كلفة الدراسة التي قد تتضاعف بل تزيد ثلاث مرات في العام الدراسي المقبل لتصل الى تسعة آلاف جنيه استرليني (10700 يورو) في إنجلترا على ما اظهرت الأرقام الرسمية.

وقد تم تسجيل 462507 طلاب للعام الدراسي الجامعي 2013/2012 وهي النسبة التي سيبدأ خلالها تطبيق الزيادة في مقابل 506388 طالبا في العام السابق اي بتراجع نسبته 8,7٪ وفق الهيئة التي تمنح هذه المقاعد الجامعية «يوكاس».

تراجع عدد المسجلين 9,9٪ خصوصا في إنجلترا التي تطبق فيها الزيادة في حين ان عدد المسجلين تراجع بنسبة 1,9٪ في ويلز و4٪ في ايرلندا الشمالية. وتراجع مجموع الطلبات من طلاب بريطانيين وأجانب مجتمعين بنسبة 7,4٪ في العام الدراسي المقبل.

وقد عدل الكثير من الطلاب من دول الاتحاد الأوروبي عن المجيء مع تراجع نسبته 11,2٪ مقارنة بعدد المسجلين العام الفائت. الا ان هذا التراجع يعوضه بشكل كبير ارتفاع عدد الطلاب الأجانب من خارج الاتحاد الأوروبي بنسبة 13,7٪.

وترجع ويندي بيات مسؤولة مجموعة راسل لأكبر 20 جامعة بريطانية وبينها اكسفورد وكامبريدج هذا التراجع بشكل كبير الى أسباب ديموغرافية مع عدد اقل من الشباب في سن الثامنة عشرة في 2012 منه في 2011 «وبسبب الارتفاع الكبير الذي حصل العام الماضي».

فقد استبق الكثير من الطلاب ارتفاع الكلفة وتسجلوا مباشرة بعد انتهاء دراستهم الثانوية العام الماضي متخلين عن اخذ سنة راحة (غاب يير) قبل دخول الجامعة وهو امر رائج جدا في بريطانيا.

من جهتها، اعتبرت سالي هانت من نقابة الجامعات (يو سي ي) ان الأرقام «مقلقة»، موضحة ان «ذلك يظهر بوضوح ان قرار الحكومة السماح بزيادة الأقساط الى تسعة آلاف جنيه سنويا هو امر جنوني».

وأضافت «لا يمكن ان نسمح بنظام يبعد الشباب عن الجامعة اذا أردنا ان تكون لدينا قدرة على المنافسة في العالم الحديث».

# سجون اليونان.. ممتلئة بالمساجين!

أثينا ـ د.ب.أ: رفض مسؤولو 3 سجون تخضع لحراسة أمنية مشددة في أنحاء اليونان استقبال مزيد من السجناء حيث أن نسبة إشغال السجون وصلت لمستويات خطيرة.

وذكرت صحيفة كاثيميريني اليونانية إن المسؤولون قالوا في خطاب مشترك للسلطات القضائية إنهم غير قادرين على استقبال مزيد من السجناء «حتى لو لفترة مؤقتة بسبب الظروف الصعبة للغاية التي تفرض خطورة صحية وأمنية».

ومن بين السجون المكتظة سجن كاريدالوس الواقع بجنوب غرب أثينا بالإضافة إلى سجنين في هالكيدا وتريبولي.

وكتب سبيروس اثاناسيو مدير سجن هاليكدا «لا يوجد مكان شاغر إلا في الحمامات ونحن نرفض استقبال سجناء لأن السجن على وشك الانفجار».

كما أعرب إوانيس انيستيس مدير سجن كاريدالوس الذي شهد سلسلة من الانتهاكات الأمنية مؤخرا شملت احتجاز رهائن الشهر الماضي أيضا عن صعوبة استقبال مزيد من السجناء.

كما طالب المسؤولون بتحسين ظروف السجون المكتظة بالسجناء.

ويشار إلى أن أكثر من 12700 شخص محتجزون حاليا في سجون اليونان التي تضم معظمها ضعف سعتها على الأقل.

# طائرة تعود من ممر الإقلاع إلى منصة الانتظار لإعادة فتاة إلى أمها

سبق ـ القاهرة: عادت طائرة مصر للطيران المتجهة إلى العاصمة السورية دمشق بعد ظهر أمس الاول إلى منصة الانتظار بعد تحركها على ممر الإقلاع، لتعيد فتاة مصرية من مواليد عام 1992 بناء على بلاغ تقدمت به والدتها إلى نيابة النزهة، اتهمت فيه أحد الأشخاص باختطاف نجلتها.

وفور وصول الإشارة إلى سلطات مطار القاهرة تم إبلاغ قائد الطائرة بالعودة من ممر الإقلاع إلى منصة الانتظار، لإنزال الراكبة، وتسليمها لأمها.

وذكرت وكالة أنباء الشرق الأوسط أن والدة الراكبة تقدمت ببلاغ إلى نيابة النزهة بأن أحد الأشخاص اختطف ابنتها، وأنها سوف تغادر البلاد على طائرة مصر للطيران المتجهة إلى دمشق، فقامت سلطات الأمن بمطار القاهرة بإنزال الراكبة والشاب السوري الذي كان برفقتها.

وبسؤال الشاب أفاد بأنه تقدم لخطبة الفتاة، وعندما أصرت أسرتها على الرفض اتفقا على السفر إلى سورية، والزواج هناك، فقامت سلطات الأمن بمطار القاهرة بتحرير محضر بالواقعة، وتقرر إحالتهما إلى النيابة للتحقيق، واتخاذ الإجراءات القانونية اللازمة.

الأنباء
الاربعاء 1 فبراير 2012

## الصين تحاكم ناشطاً بسبب قصيدة

بكين ـ د.ب.أ: قال محامي المعارض الصيني المخضرم جو يوفو ان الصين حاكمت موكله امس بناء على اتهامات بالتخريب على صلة بقصيدة ومقالات أخرى نشرها على الإنترنت.

واستمعت محكمة في مدينة هانغتشو بشرق البلاد الى اتهامات بـ «تخريب سلطة الدولة» ضد جو يوفو حسبما قال محاميه لي دونيونغ لوكالة الأنباء الألمانية (د.ب.أ).

وأضاف لي دونيونغ ان جلسة الاستماع امس التي استمرت ساعتين انتهت بدون إصدار حكم. وقال قاضي التحقيق اننا بحاجة الى المزيد من الوقت لـ «التأكد من صحة بعض الأدلة».

وقالت هيئة الادعاء ان جو نشر قصيدته «آن الوقت» ردا على دعوات في وقت مبكر من العام الماضي للتظاهر لتعزيز الإصلاح الديموقراطي.

وقال لي دونيونغ ان الكثير من أدلة هيئة الادعاء ركزت على قصيدة جو خلال المحاكمة.

وأضاف: «لو لم تنشر هذه القصيدة ربما ما كانوا اعتقلوه».

## فصل مقدمة برنامج تلفزيوني بسبب ملاحقتها للأزواج الشباب

اقيلت مذيعة تلفزيون باكستانية من وظيفتها بعد ان قدمت حلقة صباحية، قامت فيها بنصب كمين للازواج الشباب، وطالبتهم بمعرفة ما اذا كانوا متورطين في سلوك غير اخلاقي.

وتم تصوير مايا خان، مذيعة التلفزيون الباكستاني «سماء»، وهي تتجول في ارجاء حديقة في مدينة لاهور الباكستانية، تسأل الشباب عن احوالهم، وما اذا كانوا متزوجين، مخطوبين واذا كان اهلهم يعلمون بعلاقتهم.

مايا خان

وفي مشهد معين تقوم مايا (31 عاما) والتي نسب اليها لقب «العمة المحتجة»، بمطالبة زوجين بإظهار وثيقة زواج. وقد أثار البرنامج غضبا عارما بين المشاهدين، ومنح لقب «مطاردة الساحرة»، واعرب الآلاف من المشاهدين عن استيائهم.

وفي غضون ساعات من بث البرنامج تم تقديم العديد من الاحتجاجات التي تطالب بفصل مايا. وفي البداية دافعت مايا عن عملها قائلة ان النقاد لا يشاهدون البرنامج، ولكن في اليوم التالي ظهرت مايا في فيديو تقدم اعتذارا، وتم تقديم دعاوى عديدة ضدها.

## الفقر يدفع طفلاً هندياً إلى العيش على حليب الكلاب!

الطفل الهندي الشهير بـ «شوتو»

دفع الفقر الشديد والحاجة الماسة للغذاء طفلا هنديا يبلغ من العمر 5 أعوام الى العيش على حليب الكلاب، ليتمكن من توفير جزء من غذائه، بسبب عجز اسرته الشديد عن توفير الغذاء لأبنائها.

الطفل الهندي الشهير بـ «شوتو» يقوم بالحصول على الحليب من الكلبة «الأم» مباشرة من ثديها، كما انها تعامله كما لو كان رضيعها ولا تهاجمه او تبتعد عنه انما تنتظر حتى ينتهي من الرضاعة.

ويقول الطفل لقناة «ان بي اس الاخبارية الهندية» ان اسرته لا يمكنها توفير الطعام، لذلك يقوم بشرب حليب الكلاب وانه بدأ في رضاعة ذلك منذ اكثر من عام تقريبا، واصبح معتادا عليه ويحبه.

## الولايات المتحدة توافق على علاج جديد لسرطان الجلد

واشنطن ـ أ.ف.ب: وافقت الوكالة الأميركية للأغذية والعقاقير «أف دي ايه» على تسويق عقار «إريفدج» لشركة «جينينتك» التابعة لمجموعة «روش» السويسرية من أجل معالجة الشكل الأكثر شيوعا من سرطان الجلد.

وهذا العقار مخصص لمعالجة مرضى راشدين مصابين بسرطان الجلد (نوع من سرطانات الخلايا القاعدية) في مرحلة متقدمة ولكنهم غير جاهزين للخضوع لعملية جراحية أو لعلاج بالأشعة.

ويستهدف العقار أيضا المرضى الذين انتشر سرطان الجلد في أجزاء أخرى من جسمهم، على ما أوضحت الوكالة.

وبالتالي، أصبح «إريفدج» العلاج الأول الذي توافق عليه «أف دي ايه» لمعالجة سرطانات الخلايا القاعدية المنتشرة، على ما أوضحت الوكالة التي عمدت إلى تسريع موافقتها كي يستفيد المرضى من العلاج في أقرب وقت ممكن.

ويتطور سرطان الجلد عادة ببطء ومن دون ألم وغالبا ما يظهر في أماكن من الجلد تتعرض بانتظام لأشعة الشمس أو لمصادر أخرى من الأشعة ما فوق البنفسجية.

ويستهلك «إريفدج» على شكل أقراص مرة في اليوم ويرتكز مفعوله على آلية جزيئية ناشطة في معظم الخلايا القاعدية السرطانية.

وتشكل هذه الخلايا غشاء يفصل الأدمة (الطبقة الجلدية تحت البشرة) عن البشرة الخارجية.

وقد تم تقييم فاعلية العقار بناء على اختبار سريري واحد شمل 96 مريضا مصابا بنوع موضعي أو منتشر من سرطان الخلايا القاعدية. وتمنع الوكالة النساء الحوامل من استهلاك «إريفدج».

وفي حال السماح باستهلاكه، يجب تحذير المرأة الحامل من احتمال وفاة الجنين أو تعرضه لتشوهات خطرة.

ويطال سرطان الخلايا القاعدية نحو 800 ألف شخص سنويا في الولايات المتحدة.

ومن أعراضه الثانوية آلام عضلية وتشنجات وفقدان للشعر والوزن وغثيان وتعب وفقدان لحاسة الذوق.

### بعد انتشار مقطع ڤيديو لـ«أربعيني» يشبهه يشتم الحكومة الكويتية

# حبيب غلوم: غسان الحسن في الإمارات منذ 1974 ولم يتشرف بالعيش في الكويت

د.غسان الحسن

د.حبيب غلوم

بعد انتشار مقطع ڤيديو في عدد من المواقع الالكترونية وأجهزة البلاك بيري والواتساب يتضمن مقابلة تلفزيونية مع احد الاشخاص يدعى ابوفراس يعيش في الكويت ابان دخول القوات العراقية متذمرا من وضعه الاجتماعي، حيث استغل دخول قوات المقبور صدام ليعلن عن غضبه وسخطه من حكومة الكويت، حيث انتشر الڤيديو ان هذا الرجل هو د.غسان الحسن رئيس لجنة تحكيم البرنامج الشهير «شاعر المليون».

ولتوضيح حقيقة هذا المقطع، ارسل مدير الثقافة في الامارات العربية المتحدة الفنان د.حبيب غلوم برسالة يستغرب فيها زج اسم د.غسان الحسن في هذا الڤيديو المعروف عن دماثة خلقه ورجل أفنى حياته وعلمه في ارض الامارات وثقافتها منذ العام 1974، وهو من مؤسسي وزارة الثقافة والاعلام (وزارة الثقافة والشباب وتنمية المجتمع حاليا).

واضاف غلوم في توضيحه الذي ارسل نسخة منه لـ «الأنباء» قائلا: ليس لكوني مديرا للثقافة في الامارات اتحدث عن اخلاق د.غسان الحسن «ابونزار»، لكن لالتزامي المهني والاخلاقي ولأواصر الزمالة والصداقة مع رجل لم نعرف عنه الا كل الخير والصدق، ولا احد في الامارات سواء كان من مواطنيها او من المقيمين على ارضها يجرؤ ان يتلفظ بكلمة نابية على الكويت وشعبها ورموزها ولا يمكن لنا ان ننسى او نتجاهل فضل الكويت على الامارات وابنائها.

واشار الى ان د.غسان الحسن لم يتشرف بالعيش في الكويت كما جاء على لسان المتحدث في ذلك المقطع، مشيرا الى ان الذي ظهر في ذلك المقطع رجل في الاربعين من العمر وبشعر اسود كثيف ود.غسان الحسن قد تجاوز الخمسين عاما عند دخول القوات العراقية ارض الكويت الحبيبة.

● مفرح الشمري
mefrehs@

### تحالف يجمع «غوغل» و«ياهو» و«فيسبوك» و«مايكروسوفت»

# مبادرة عالمية لمواجهة الاحتيال الإلكتروني

دبي ـ العربية.نت: تزايدت خلال الآونة الأخيرة عمليات «الاحتيال الإلكتروني» بوتيرة سريعة، وتعددت أساليبها، ويعد E_Mail Phishing أو «تصيد المعلومات» عن طريق الرسائل الإلكترونية أكثرها انتشارا. إذ يستدرج المجرمون، عبر حيل عدة، مرتادي شبكة الإنترنت للكشف عن معلوماتهم الشخصية السرية المصرفية وغيرها، بهدف جمع المعلومات والبيانات من أجل الاستغلال المادي أو للتشهير أو للمغامرة والتحدي الإلكتروني فقط.

لذا قررت كبرى شركات الإنترنت اتخاذ التدابير اللازمة للتصدي لهذا الوباء العالمي وحماية المستخدم من مغبة الوقوع في مصيدة هذه الرسائل المزيفة، وذلك في إطار فريق عمل تقني أو نظام مشترك أطلق عليه اسم «Dmarc» وهو اختصار لـ Domain_based Message، Authentication، Reporting and conformance. خصص لهذا النظام موقع خاص هو Dmarc.org.

هذا التحالف يتألف من 15 شركة متخصصة في مجال الإنترنت من بينها شركة غوغل وفيسبوك ومايكروسوفت وياهو وشركة «AOL» الأميركية وشركات مالية مثل «Bank of America» و«Fidelity Investments» و«باي بال» بجانب شركة «America Greetings» و«LinkedIn»، كما يتضمن شركات متخصصة في تقديم خدمات حماية وتأمين البريد الإلكتروني مثل شركة «Agari» و«eCert»، و«Cloudmark»، و«Return Path»، و«Trusted Domain Project».

هذه المبادرة هي نتاج تعاون دام طوال ثمانية عشر شهرا، لتحديد الملامح الأساسية لهذه الخطوة من أجل تعزيز وتأمين رسائل البريد الإلكتروني بما يتناسب مع نمو التعاملات الإلكترونية في الوقت الراهن.

## أوباما يلتقي الجماهير على موقع «غوغل»

باراك أوباما

سان فرانسيسكو ـ د.ب.أ: عقد الرئيس الأميركي باراك أوباما لقاء «افتراضيا» مع الجماهير على صفحة البيت الأبيض بشبكة «غوغل بلس» الاجتماعية الجديدة، باستخدام خاصية محادثات الڤيديو الجماعية «هانغاوت».

ومن بين الأشخاص الذين وجهوا أسئلة مباشرة لأوباما خلال اللقاء امرأة من أحد معسكرات حركة «احتلوا وول ستريت» وزوجة تساعد زوجها المهندس العاطل على إيجاد فرصة عمل.

وسأل بعض المشاركين الآخرين في اللقاء الرئيس الأميركي حول سياساته الخاصة بالمشروعات الصغيرة وكيفية تفسير الوضع الاقتصادي في البلاد للأطفال.

تم توجيه أكثر من 133 ألف سؤال في المجمل أثناء اللقاء، الذي وصفته «غوغل» بأنه أول مقابلة افتراضية من نوعها، والذي جاء بعد ظهور أوباما في عدة مرات سابقة على مواقع «فيسبوك» و«تويتر» و«لينكد إن» للتواصل الاجتماعي.

## رجال ونساء يتظاهرون ضد أوباما بصدور عارية

واشنطن ـ mbc.net: نقل ناشطون أميركيون مناهضون للرأسمالية، شعاراتهم من مواقع التواصل الاجتماعي «تويتر» و«فيسبوك» إلى الشارع، حيث حركة «احتلوا واشنطن»، وراحوا يحتجون أمام أوباما بصدور عارية في طقس بارد للغاية أثناء حضوره حفل عشاء خاص، وذلك احتجاجا على سياساته وعلى قراره إزالة خيام نصبوها في ماكفرسن سكوير قرب البيت الأبيض، الاثنين الماضي، بعد أسابيع كثيرة قضوها فيها.

وأثناء المسيرة هتف المتظاهرون وغنوا: «الشارع لمن؟.. الشارع لنا»، و«نحن الـ99٪»، حتى وصلوا إلى متاريس على بعد أمتار من الفندق، وحاولوا منع الناس من دخوله للعشاء، حسب شبكة «سي إن إن» الإخبارية الأميركية.

وقبالة الفندق الذي أقيمت فيه الحفلة السنوية لنادي «ألفالفا» المخصص للنخبة والطبقة الثرية، أخذ المتظاهرون يرقصون ويقفزون أمام الأمن، وحضرت نساء عاريات الصدور، وكتبت إحداهن على بطنها عبارة «حرية التعبير»، بالإضافة إلى شباب أيضا بدون قمصانهم.

هذا الاحتجاج المناهض للرأسمالية، ظهر فيه قناع فاندیتا والكوفية الفلسطينية وأشياء أخرى رصدها الناشطون على تويتر بالصوت والصورة.

يذكر أن حركة «احتلوا وول ستريت» بدأت في نيويورك في سبتمبر الماضي، ثم انتشرت على مستوى العالم، ويطالبون بالتوزيع العادل للثروة على مستوى الولايات المتحدة.

## محتجون يرشقون الرئيس الإيطالي بالبيض

روما ـ يو.بي.آي: قابل طلاب غاضبون الرئيس الإيطالي جورجيو نابوليتانو الاثنين الماضي بالبيض أمام جامعة في مدينة بولونيا حيث كان يشارك في احتفال لتسلم شهادة فخرية.

وذكرت وكالة الأنباء الإيطالية «أنسا» ان حوالي 40 متظاهرا من حملة «احتلوا بولونيا» الذين يحتجون على ارتفاع البطالة بين الشباب كانوا باستقبال نابوليتانو أمام جامعة بولونيا حيث حضر الرئيس الإيطالي لتلقي شهادة فخرية. وهتف المحتجون «نحن سنمنحك شهادة، أيها الرئيس» قبل أن يرشقوا موكب نابوليتانو بالبيض وأغراض أخرى ما أدى إلى إصابة بعض عناصر الأمن وصحافي بجروح.

واعتقلت الشرطة بعض المتظاهرين فيما لم ترد أنباء عن إصابة الرئيس بأذى.

## عائلة تركية تستأنف حكماً قضائياً سعودياً في قضية تبديل طفلين

الرياض ـ د.ب.أ: أعلن محام سعودي أن عائلة تركية، بدل طفلها مع طفل سعودي قبل ثماني سنوات، ستقوم باستئناف حكم محكمة سعودية في قضية ما عرف بـ «طفلي نجران».

وقال وكيل أسرة العائلة التركية المحامي كاتب الشمري إن قضية «طفلي نجران» جنوب المملكة لاتزال قيد النظر أمام دائرة الاستئناف في ديوان المظالم بعد أن أصدرت الدائرة المختصة بمحكمة الدرجة الأولى حكما اعتبرت فيه أن مساعدة الملك عبدالله بن عبدالعزيز للعائلتين السعودية والتركية كانت تعويضا عن الخطأ المرتكب من قبل وزارة الصحة.

تعود تفاصيل قضية الطفلين علي ويعقوب إلى ما قبل 8 سنوات بعد أن تم تبديلهما داخل مستشفى الملك خالد بنجران.

وأضاف الشمري، في بيان له انه اعترض على الحكم وتم استئناف قرار المحكمة منذ العام الماضي لتناقضه مع حق العائلتين في التعويض عن الأضرار الجسيمة التي لحقت بهما.

وتابع «كان يجب على الدائرة التي نظرت وحكمت بالموضوع أن تحيل الأسرتين لجهة مختصة في النواحي النفسية والأسرية لتقييم حالتهما ومساعدة المحكمة في الوصول وتقدير الضرر الحاصل والتعويض الذي يتناسب مع هذه الواقعة».

## مشروع بين السعودية و«فاو» لإنتاج الأجبان من حليب النوق

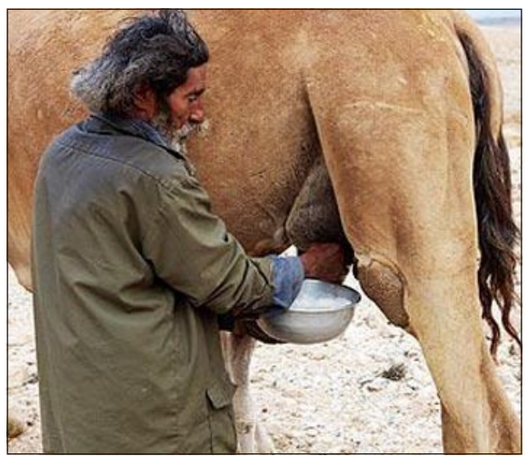

الرياض ـ د.ب.أ: نجح مشروع مشترك بين السعودية ومنظمة الأغذية والزراعة العالمية «فاو» في إنتاج أجبان من حليب النوق.

وقام المشروع باستيراد عدة أصناف من الفطريات المستعملة في إنتاج الأجبان من فرنسا وتم استعمالها في إنتاج أصناف مختلفة من أجبان الإبل يتميز كل واحد منها بتركيبة ومذاق خاص ثم تم تطويرها تدريجيا من خلال عرضها على فريق تذوق يقوم بتقديم ملاحظاته.

وذكرت وزارة الزراعة السعودية، في بيان لها نشرته صحيفة «الاقتصادية» الثلاثاء، أن المشروع سيستمر في تطوير هذه التقنية من خلال إنشاء وحدة للأجبان في مركز أبحاث الإبل والمراعي.

وكان المشروع من ضمن حزمة مشاريع نفذت خلال الفترة من 2006 الى 2011 حيث كان من أهم مخرجاته رفع كفاءة الباحثين في مركز الإبل والمراعي في الجوف شمال السعودية.

## اعتقال شخص بالمكسيك يشتبه في أنه سفاح

مكسيكو سيتي ـ د.ب.أ: أعلن مكتب النائب العام في ولاية نويفو ليون الواقعة في شمال شرق المكسيك الاثنين أن السلطات في الولاية تمكنت من اعتقال رجل اعترف بقتل 75 شخصا.

فقد جرى اعتقال إنريك أوريليو إليثوندا فلوريس (35 عاما) وشهرته «العربي» في العشرين من الشهر الجاري بالإضافة إلى ثلاثة من شركائه في بلدة ساليناس فيكتوريا.

وهناك ثلاثة أعضاء آخرون بالعصابة الإجرامية التي يتزعمها «العربي» لا يزالون طليقي السراح.

واعترف إليثوندا فلوريس بقتل ركاب حافلة وست رجال شرطة وفتاتين صغيرتين إضافة إلى آخرين.

وبحسب السلطات قتل في المكسيك بين يناير وسبتمبر 2011 نحو 13 ألف شخص في حوادث مرتبطة بالجريمة المنظمة.

ومنذ ديسمبر 2006 بلغت حصيلة القتلى المؤكدة رسميا في مثل هذه الحوادث أكثر من 47 ألف قتيل.

## سعودية تضع مولودة بعد عقم 23 عاماً

أنجبت سيدة سعودية (39 عاما) في الرياض، أول طفلة لها بعد عقم 23 عاما. وذكرت استشارية النساء والولادة والعقم وأطفال الأنابيب في مستشفى دله د.لمياء خليل، ان حالة السيدة تعد من الحالات النادرة والصعبة، نظرا لانعدام الحيوانات المنوية للسائل المنوي للزوج، ولإصابة الزوجة بمرض السكري وزيادة وزنها (145 كيلو غراما)، مشيرة إلى أن الزوجة راجعت مستشفى دله قبل 9 أشهر، وبعد إجراء الفحوص الأولية، نصحت بإجراء عملية إخصاب خارج الجسم (طفل الأنابيب)، وتمت العملية بعد موافقة الزوجين، وسحبت الحيوانات المنوية من الخصية، ومن ثم جرى تلقيح البويضات في مختبر مستشفى دله لمدة 3 أيام، وبعدها أعيدت الأجنة داخل رحم الزوجة لمدة أسبوعين، واتضح بعد التحليل أن الزوجة حامل بالفعل.

ولاحقا، وضعت السيدة المعنية طفلة عبر عملية قيصرية ويبلغ وزنها 4,2 كيلوغرامات، وهي بصحة جيدة.

وأكدت د.لمياء أن الحالة المعنية تبعث بالتفاؤل وتعطي بصيصا من الأمل للنساء اللواتي يعانين العقم أو عدم القدرة على الإنجاب لسنوات عديدة، خصوصا بعد الخضوع لعلاجات كثيرة جسمانيا ونفسيا، مشيرة بضرورة مراجعة أي سيدة لديها مشكلة في الحمل قسما متخصصا في مساعدة الإنجاب، حيث إن العبرة في المثابرة وعدم اليأس حتى النجاح.

الأنباء
الاربعاء 1 فبراير 2012

# «الإعلام الأمني» تحذر السائقين والحداقة من تقلبات الطقس وهطول الأمطار

حذرت إدارة الإعلام الأمني بوزارة الداخلية جميع السائقين ومستخدمي الطريق والحداقة من هواة الصيد بالبحر من التغيرات المنتظرة على أحوال الطقس وتوقعات هبوب رياح شديدة وهطول أمطار مشيرة إلى ضرورة توخي السرعة والتأكد من صلاحية محرك المركبة وسلامة الاطارات والكوابح ومساحات الأمطار والإضاءة وعدم التوقف المفاجئ دون إعطاء الإشارة الدالة على ذلك مع أهمية ترك مسافة كافية بين المركبة والمركبة الأمامية وفي حال تعطل المركبة عن السير يجب استعمال فلاشر التنبيه مع العمل على نقل المركبة المعطلة إلى أقرب ساحة أو طريق جانبي لعدم عرقلة حركة السير ووقوع حوادث تصادم مؤسفة. وأكدت إدارة الإعلام الأمني ضرورة الانتباه عند الاقتراب من الإشارات الضوئية المعطلة بفعل الأمطار والتقاطعات أو الصعود للجسور والالتزام باستخدام حزام الأمان وعدم استخدام الهاتف النقال باليد أثناء القيادة أو كتابة الرسائل أو الانشغال بغير الطريق وإعطاء الأولوية للمرور. وذكرت ان جميع دوريات المرور الثابتة والمتحركة إضافة لكاميرات المراقبة عبر غرفة العمليات المرورية ستعمل على تنظيم حركة السير والتخفيف من حدة الازدحامات والاختناقات المرورية مطالبة جميع مستخدمي الطريق من سائقين ومشاة التعاون مع أجهزة المرور وغيرها من أجهزة الأمن التي تساهم بدورها في تسيير حركة المرور حفاظا على الأرواح.

## مواطنة تهين طبيباً وموظف علاقات عامة

تقدم طبيب عربي وموظف علاقات عامة في مستشفى الصباح ببلاغ عن تعرضهما للاهانة وقال الطبيب ان مواطنة حاولت الدخول الى غرفة الكشف متجاوزة دورها وحينما ابلغها بان هناك من سبقها في الحضور قامت بسب الطبيب الذي اتصل بالعلاقات العامة وبحضور الموظف قامت المواطنة بسبه ايضا وسجلت قضية سب وقذف واهانة موظف عام وجار استدعاء المدعى عليها.

## حمادة: سنتعامل بحزم مع أي محاولة للخروج عن القانون

أكد مدير عام مديرية أمن محافظة العاصمة وقائد قيادة أمن انتخابات الدائرة الثانية اللواء طارق حمادة أن عملية تأمين الانتخابات وتسهيل عملية دخول الناخبين ستتم وفق خطة أمنية متكاملة تهدف الى سير العملية الانتخابية في الدائرة الثانية وفق ما يتطلبه هذا العرس الديموقراطي من شفافية والتعامل بحزم مع أي محاولات للخروج عن القانون.

اللواء طارق حمادة

وأوضح أن الوجود الأمني في المقار الانتخابية الخاصة بالدائرة الثانية سيكون على مدار الساعة من أجل تسهيل مهام الناخبين وتأمين وصولهم الى أماكن الاقتراع دون أي مضايقات، وان فرض السيطرة الأمنية وتحقيق النظام وتأمين سير العملية الانتخابية سيجري وفق الإجراءات الأمنية والوقائية التي تضمن الوصول بالعملية الانتخابية الى بر الأمان. وأكد أن عملية التأمين للانتخابات لن تكون قاصرة فقط على تنظيم دخول الناخبين الى أماكن الاقتراع، بل ستضمن أيضا مرحلة ما بعد التصويت، وهي عملية نقل الصناديق الخاصة بالاقتراع وتأمين نقلها وحمايتها.

وأعرب مدير عام مديرية أمن محافظة العاصمة وقائد قيادة أمن انتخابات الدائرة الثانية اللواء طارق حمادة عن أمله أن يكون التعاون هو السمة المميزة للتعامل بين جميع المعنيين بالعملية الانتخابية ورجال الأمن من أجل أن تخرج العملية الانتخابية بانطباع إيجابي من قبل المراقبين والمتابعين وتتوافق مع مسيرة الحرية والديموقراطية التي تعيشها الكويت.

## ضبط نصف كيلوغرام هيروين مع 3 آسيويين في السالمية

المتهمون وامامهم المضبوطات

تمكن رجال الإدارة العامة لمكافحة المخدرات ـ إدارة المكافحة المحلية ـ من إلقاء القبض على 3 وافدين من الجنسية الآسيوية وبحوزتهم نصف كيلو هيروين، حيث وردت معلومات عن ضلوع أحدهم في الاتجار بالمخدرات وبعد القيام بالتحريات والاستدلالات والحصول على إذن النيابة العامة، تمت مداهمته في منطقة السالمية وبرفقته المتهم الثاني وبتفتيشهما عثر بحوزتهما على نصف كيلو هيروين، واعترفا على المتهم الثالث الذي تم ضبطه.

# وزيرا الداخلية والعدل يتفقدان الاستعدادات الأمنية والقضائية في اللجان الانتخابية

الشيخ أحمد الحمود وأحمد المليفي خلال تفقدهما لاحدى اللجان الانتخابية

قام نائب رئيس مجلس الوزراء ووزير الدفاع ووزير الداخلية الشيخ أحمد الحمود ووزير العدل ووزير التربية ووزير التعليم العالي أحمد المليفي بزيارة تفقدية لمقار الدوائر الانتخابية الاصلية والفرعية بمدرسة اشبيلية بمنطقة كيفان، حيث اطلعا على الاستعدادات الأمنية والقضائية التي اتخذتها الاجهزة المعنية بوزارتي الداخلية والعدل لتأمين أمن وسلامة إجراءات سير العملية الانتخابية، كما استمعا الى شرح واف من وكيل وزارة العدل عبدالعزيز الماجد تناول فيه مراحل التصويت بدءا من اقتراع الناخبين وحتى إعلان النتائج النهائية للمرشحين الفائزين بانتخابات مجلس الأمة 2012.

وقد أبدى الوزيران ارتياحهما عن كل الاجراءات والاستعدادات وآليات التعاون والتنسيق القائم والمتواصل بين جميع أجهزة الدولة المعنية بتنظيم الاجراءات الانتخابية، كما أشار الى عدد من النقاط والملاحظات وطالبا الاجهزة المعنية واللجان العاملة في الوزارتين بالعمل على توفير كل الاحتياجات البشرية والمادية وسد جميع الثغرات لضمان انتخابات حرة وآمنة ونزيهة في إطار من المحافظة على الأمن العام والانضباط السلوكي وتذليل كل الصعاب أمام الناخبين للإدلاء بأصواتهم تحت الإشراف الكامل للسلطات القضائية تحقيقا للعدالة والحرص على تمكين كبار السن والمرضى وذوي الاحتياجات الخاصة من ممارسة حقهم الانتخابي وضمان انسياب حركة السير أمام الدوائر الانتخابية في جميع المحافظات وإزالة أي عوائق تحول دون وصول الناخبين الى الدوائر الانتخابية الاصلية والفرعية المحددة لهم.

### كشف عن تقسيم الدائرة الرابعة أمنياً لتجاوز عدد الناخبين 107 آلاف ناخب

# اللواء العلي: تأمين المقار الانتخابية من الخارج والداخل لمنع حدوث أي تجاوزات تخل بنزاهة العملية الانتخابية

اللواء عبد الفتاح العلي

أعرب قائد قيادة أمن انتخابات الدائرة الرابعة اللواء عبدالفتاح العلي عن ثقته في أن عملية تأمين انتخابات مجلس الأمة 2012 سوف تتم بمشيئة الله على أحسن ما يكون، موضحا أن الدائرة الرابعة تشمل محافظة الفروانية ومحافظة الجهراء وأن عدد مقار الاقتراع في الدائرة يبلغ 23 مقرا تحتوي على 120 لجنة منها 119 لجنة فرعية تتم فيها عملية التصويت والفرز ولجنة واحدة رئيسية تتم فيها عملية التجميع لأصوات الناخبين وتقع في مدرسة الأندلس الابتدائية للبنات، ومشيرا في الوقت ذاته إلى أنه نظرا لاتساع الدائرة وحجمها ومساحتها الجغرافية وكثافة أعداد الناخبين فيها حيث يبلغ العدد الإجمالي للناخبين (107147 ناخبا) منهم (47371 ذكورا) و(59776 اناث)، فقد تم تقسيم الدائرة إلى قطاعين يرأس كلا منهما ضابط برتبة لواء ليكون مسؤولا عن متابعة العملية الانتخابية. هذا وقد أشار اللواء عبدالفتاح العلي إلى أنه تم إعداد خطة أمنية شاملة لتأمين سير العملية الانتخابية من بدايتها حتى نهايتها وذلك من خلال التواجد الأمني في المقار الانتخابية على مدار الساعة منذ تاريخ تسلمها وحتى الانتهاء من عملية الاقتراع وإعلان النتائج مؤكدا على أن الخطة الأمنية تتضمن تسهيل حركة مرور المركبات ومنع عرقلتها من خلال عدم السماح بوقوف المركبات أمام مقار اللجان الانتخابية أو في محيط الطرق المؤدية إليها وتسهيل حركة دخول وخروج الناخبين من والى اللجان الانتخابية بشكل يمكنهم من الإدلاء بأصواتهم بسهولة ويسر، وتأمين وفرض السيطرة الأمنية على المدرسة من الخارج والداخل ومنع حدوث أي تجاوزات من قبل أي شخص من شأنها الإخلال بنزاهة العملية الانتخابية ومنع حدوث أي مشادات كلامية أو مشاجرات بين مؤيدي المرشحين وتأمين المحولات الكهربائية من السرقة أو العبث بها، هذا إلى جانب تأمين وحماية المستشارين وأعضاء الهيئة القضائية في اللجان الانتخابية وتأمين صناديق الاقتراع وضمان وصولها إلى اللجنة الرئيسية وفرز الأصوات ومن ثم إعلان نتيجة الانتخابات. وقد أكد اللواء عبدالفتاح العلي أن هناك استعدادات خاصة من قبل وزارة الداخلية والأجهزة المعاونة لها لتقديم جميع التسهيلات والمساعدة للناخبين من كبار السن والمرضى وذوي الاحتياجات الخاصة وإعطائهم الأولوية بدءا من ساعة نزولهم من السيارة حتى المغادرة لمقر اللجنة، وذلك من خلال وجود فرق خاصة من الطوارئ الطبية والمتطوعين والمتطوعات المعتمدين واستخدام الكراسي المتحركة في المساعدة.

كما أن نصائحه لجميع الناخبين التعاون مع رجال الأمن وأن تكون مشاركتهم في هذا العرس الديموقراطي بشكل حضاري حتى تعطي انطباعا ايجابيا لدى المراقبين والمتابعين وتتوافق مع مسيرة الحرية والديموقراطية التي تعيشها الكويت مؤكدا على ضرورة التزام الناخبين بالقانون، وذلك من خلال بعض الإرشادات والتعاون مع رجال الشرطة وجميع الأجهزة المعاونة لها العدل ـ البلدية ـ الطوارئ الطبية ـ الإعلام ومساندتهم في أداء واجباتهم وعدم وقوف مركباتهم في أماكن تعوق حركة المرور وتحول دون سهولة وصول الناخبين إلى مقار اللجان الانتخابية ومغادرتها سواء أمام اللجنة أو بالطرق القريبة المحيطة أو المؤدية إلها وقيام الناخبين الذين قاموا بعملية الاقتراع بمغادرة اللجنة فورا وعدم الوقوف داخل أو أمام مقر اللجنة بهدف إفساح المجال للناخبين الآخرين وتمكينهم من الإدلاء بأصواتهم دون التأثير عليهم أو محاولة توجيههم للإدلاء بأصواتهم لمصلحة احد المرشحين وعدم القيام بوضع أي ملصقات دعائية (صور أو أسماء) تخص أحد المرشحين بهدف التأثير على الناخبين الآخرين، وذلك بالقرب أو أعلى أسوار مقار الاقتراع أو على المركبات ووقوفها بالقرب من المقر الانتخابي لمخالفة ذلك نص المادة 31 مكرر من قانون الانتخابات رقم 35 لسنة 1962 وتعديلاته، مشيرا إلى أن وزارة الداخلية قامت بعد قفل باب الترشيح بوضع لوحات إعلانية في مراكز الضاحية وأفرعها مدون بها بخط واضح موحد أسماء جميع المرشحين وصورهم عن كل دائرة مرتبة ترتيبا حسب حروف الهجاء. والتنبيه على جميع المواطنين بضرورة عدم انتهاك القانون أثناء الاحتفال بالفوز سواء كان ذلك بإطلاق الأعيرة النارية أو الاستعراض بالمركبات أو غيرها من المظاهر التي تخالف القانون حيث سيتم التصدي لأي خروج على القانون من قبل رجال الأمن.

# «الداخلية»: تكليف 1900 ضابط وضابط صف لتأمين صناديق الاقتراع

ترأس قائد قيادة أمن الصناديق لانتخابات مجلس الأمة 2012 اللواء حميد حبيب السماك اجتماعا في أكاديمية سعد العبدالله للعلوم الأمنية «قاعة الشهداء»، بحضور قائدي القيادة وآمري الوحدات التابعة لها بالإضافة إلى عموم قوة أمن الصناديق. وفي البداية رحب اللواء السماك بالحضور ونقل إليهم تحيات نائب رئيس مجلس الوزراء ووزير الدفاع ووزير الداخلية الشيخ احمد الحمود، ووكيل وزارة الداخلية الفريق غازي العمر، وحثهم على بذل المزيد من الجهد والحفاظ على امن الصناديق حتى نهاية الاقتراع وعلى حسن التعاون مع الناخبين والناخبات.

وأوضح لهم المهام المناطة بهم قبل بدء التصويت وحتى الانتهاء منه.. مشيرا بذلك إلى أهمية التواصل فيما بينهم ونقل المعلومة بأسرع وقت ممكن لاتخاذ القرار المناسب حتى لا يكون هناك ما يعيق عملهم.

وقال اللواء السماك ان الخطة الموضوعة لعمل قيادة أمن الصناديق تسير وفق ما خطط له من إعداد وتجهيز حتى موعد التنفيذ يوم غد الخميس الموافق 2 فبراير 2012، مشيرا بذلك إلى التنسيق والتناغم بين جميع القيادات الأمنية لانتخابات مجلس الأمة 2012 وعملها المتواصل حتى يخرج العرس الديموقراطي في أبهى صورة، متمنيا للجميع التوفيق والسداد.

جدير بالذكر ان عدد القوة المشاركة بقيادة امن الصناديق والوحدات التابعة لها يبلغ 650 ضابطا و1150 طالب ضابط صف بالإضافة إلى 100 عسكري ومهني.

# 10 مراكز إعلامية في الدوائر الانتخابية الخمس

ضمن جهود إدارتي الإعلام الأمني والعلاقات العامة والتوجيه المعنوي بوزارة الداخلية في تسهيل إعمال الإعلاميين خلال انتخابات مجلس الأمة 2012، تم إعداد 10 مراكز إعلامية في الدوائر الانتخابية الخمس أحداها للذكور والآخر للإناث.

وذكرت إدارة الإعلام الأمني انه تم اختيار مواقع هذه المراكز ضمن اللجان الانتخابية حسب أهمية الموقع وكثافة الناخبين.

وأوضحت انه تم توزيع المراكز الإعلامية في الدائرة الانتخابية الأولى (ذكور) مدرسة سيد محمد الموسوي المتوسطة بنين ـ الرميثية ق 7 ش حراء، و(إناث) مدرسة أم سليم الأنصارية متوسطة بنات ـ سلوى ق 3 ش المسجد الأقصى، والدائرة الانتخابية الثانية (ذكور) مدرسة معن بن زائدة المتوسطة للبنين ـ عبدالله السالم ق3 ش احمد الغانم و(إناث) مدرسة القادسية المتوسطة للبنات ـ القادسية ق 1 ش بدر والدائرة الانتخابية الثالثة (ذكور) ثانوية عبدالله الجابر الصباح للبنين ـ الروضة ق5 ش الروضة، و(أناث) مدرسة محمد عبدالله الوهيب المتوسطة للبنين ـ الجابرية ق 6 ش101، والدائرة الرابعة (ذكور) مدرسة الفردوس المتوسطة بنين ـ الفردوس ق4 ش إبراهيم بن الأغلب و(إناث) مدرسة أم الخير الابتدائية ـ العارضية ق 10 ش الأول، والدائرة الخامسة (ذكور) ثانوية عبدالله الأحمد بنين ـ جابر العلي ق3 ش الأول مقابل الجمعية و(إناث) مدرسة حسين العسعوسي بنين ـ القرين ق 4 ش 1، وأوضحت انه تم تزويد هذه المراكز بجميع وسائل الاتصالات من كمبيوتر وخطوط هاتف وفاكسات.

# منور يقدم دعوى مستعجلة لشطب الجويهل تنظرها المحكمة اليوم

تقدم المحامي محمد منور المطيري أمس بدعوى مستعجلة ستنظرها المحكمة اليوم ضد كل من محمد الجويهل ووكيل وزارة الداخلية بصفته، يطالب فيها بشطب الأول من كشوف المرشحين لانتخابات مجلس الأمة المقرر إجراؤها غدا الخميس على خلفية إساءته لقبيلة «مطير» خلال الندوة التي أقامها بمقره الانتخابي أمس الأول.

وقال المطيري في صحيفة الدعوى التي حصلت «الأنباء» على نسخة منها إن الجويهل أقام ندوة تحت شعار «لأهل الكويت» قام خلالها بالتحريض علنا على الانقضاض على النظام الاجتماعي القائم في الكويت وإثارة الفتنة والعصبية بين أهلها.

وأضاف: جاء هذا على نحو يجافي كل القيم الوطنية مهددا بذلك وحدة هذا الشعب وتماسك نسيجه الوطني تحت عناوين مختلفة وذرائع زائفة للعمل على نشر أفكار مسمومة للحط من قدر أبناء القبائل من هذا البلد وذلك على نحو يثير النفوس ويكدر صفو الوحدة الوطنية.

وزاد: وقد ألصق المشكو في حقه بأبناء بعض القبائل صفات يعف اللسان عن ترديدها الى أن وصل به الحد أن يهدد صراحة بالندوة التي عقدها مساء يوم الاثنين 2012/1/30 بأنه سيدوس على أبناء قبيلة «مطير» ليمس بذلك احدى أهم القضايا الوطنية التي يجب ألا ينحسر عنها الضمير القضائي وهي قضية الوحدة الوطنية.

من جهته قال مرشح الدائرة الرابعة محمد طنا في تصريح صحافي ان ما قام به الجويهل من تعد على القبائل أمر مرفوض وسوف يدخل البلد في نفق مظلم وهذا ما حذرنا منه مرارا وأقول لوزير الداخلية ان لم توقف هذه الفتنة فاستجوابك قادم لا محالة فنحن اليوم أمام مفترق طرق فكيف لجاهل أن يضرب الوحدة الوطنية ويمزق الشعب أن يترك يسرح ويمرح دون عقاب في حين أن د.فهد سماوي الذي قال ما أملاه عليه ضميره الإنساني والذي اجتمعت جميع طوائف الكويت على كلامه يسجن هو والبدون الذين معه الذين طالبوا بأن يكونوا بشرا هل هذه هي الرحمة والإنسانية التي أوصى بها ديننا الحنيف؟!

وأضاف طنا: ان قبيلة مطير وجميع القبائل هي جزء أصيل من تاريخ الكويت وحصن لها عبر العصور وستبقى سدا ودرعا ضد مثيري الفتنة وضد أي عدوان خارجي والمقابر تشهد لشهدائنا عندما دخل علينا المقبور صدام واليوم يأتينا سيئ الذكر ويطعن فينا وبألفاظ لا يقبلها كل شرفاء الكويت وهذا وأفاد مصدر أمني بأن الجويهل اخضع للتحقيق يوم أمس بتهمة السب والقذف. من جهته، استنكر مرشح الدائرة الثانية، النائب السابق، د.محمد العبدالجادر الأحداث التي شابت الساحة الانتخابية مؤخرا (يوم الاثنين في منطقة العديلية) لما لها من تطلعات وآثار خطيرة تهدد وحدة وكيان النسيج الاجتماعي الكويتي. وأكد في تصريح صحافي له ضرورة احترام المكونات الاجتماعية للمجتمع الكويتي من قبائل وطوائف وعوائل، مشيرا في السياق ذاته الى اهمية احترام القانون والتصدي لكل مظاهر التعدي على مرامات الناس. وقال د.العبدالجادر لقد حذرنا في أكثر من مناسبة من غياب دور الدولة في معالجة مثل هذه الاختلالات والتي انعكست نتائجها على سلوك بعض الأفراد الذين بدأوا يلجأون الى أساليب وطرق خارج نطاق وإطار القانون، معلنا عن تأكيده على ما جاء في بيان المنبر الديموقراطي بهذا الخصوص.

● مؤمن المصري ـ مفرح الشمري

# مواطن لعمليات الداخلية: قائدا مركبتين يتبادلان إطلاق النار على السادس

تلقت عمليات الداخلية عصر أمس بلاغا من مواطن قال فيه إنه وخلال سيره على الدائري السادس شاهد مركبتين أميركية وأخرى يابانية يتبادل قائداهما إطلاق النار، مشيرا الى أن المركبتين دخلتا منطقة الجهراء، وقال مصدر أمني: فور ورود البلاغ تم توجيه دوريات الى موقع البلاغ ومعرفة حقيقة تبادل إطلاق النار.

● هاني الظفيري

# السلطان مديرا لمنطقة الفروانية بحكم القضاء ودشتي ورمضان يكسبان حكماً ضد «الصحة»

علمت «الأنباء» أن هناك مجموعة من الأحكام القضائية التي صدرت لصالح عدد من العاملين بالوزارة والذين قاموا برفع دعاوى قضائية يشكون فيها تعسف بعض القرارات والتي من وجهة نظرهم أجحفت حقوقهم، الا أن مجموعة الأحكام جاءت لصالح العديد منهم، ومنهم د. جمال السلطان والذي كان أخر منصب تقلده مديرا لمستشفى ابن سينا ومن ثم صدر قرار بنقله كمستشار لمكتب وكيل وزارة الصحة، الا أنه اعترض وأقام دعوى قضائية.

د. جمال السلطان

وقال السلطان في تصريح لـ «الأنباء» ان عملنا أولا وأخيرا يهدف إلى خدمة المرضى، فنحن ندرس ونتعب ونحاول الحصول على أعلى الدرجات العلمية لنقدم اقصى ما نستطيع للمرضى، وفي اعتقادي لابد أن نكافأ على قدر مجهودنا.

د.سعود الدرعة

وأشار إلى أنه قام برفع الدعوى حينما شعر باجحاف حقه وقد استغرقت دعواه حوالي العام ونصف العام، إلى أن وصل للحكم النهائي بعد الاستئناف، وقال «أشكر الله على فضله وعدله، وعلى أن بالكويت قضاء نزيها، كما أتمنى أن أكون على قدر المسؤولية في موقع عملي أيا كان وأكون عند حسن ظن الوزارة.

وأوضح السلطان أن الحكم القضائي نص على الحاقه بالعمل كمدير لمنطقة الفروانية الصحية، والتي يشغلها في الوقت الحالي د.سعود الدرعة، مؤكدا أنه لم يكن خصما لمدير المنطقة الحالي ومبينا أنه زميل وأخ عزيز كذلك لم تكن الوزارة خصما له وانما قرار لم ينصفه وأراد فقط تصحيحه.

كما علمت «الأنباء» أن كلا من مدير ادارة الشؤون الهندسية السابق حيدر دشتي، وم. ساهرة رمضان أيضا قد نالا حكما قضائيا لصالحهما في دعوى أقامها ضد وزارة الصحة.

ومن جانبه أكد مدير ادارة الشؤون القانونية د. محمود عبد الهادي أن الوزارة تتخذ كل الاجراءات الخاصة بالتقاضي، وأن من حقها الاستئناف أو تمييز الحكم. كما تحترم القضاء وتلتزم بتنفيذ قراراته وأحكامه.

● حنان عبد المعبود

# عربية وعالمية

لآخر الأخبار العربية والعالمية زوروا موقعنا على
www.alanba.com.kw/International

## علاء مبارك يشير بعلامة النصر من القفص

القاهرة ـ وكالات: أشار علاء نجل الرئيس السابق حسني مبارك خلال جلسة المحاكمة في قضية قتل المتظاهرين لإحدى محاميات هيئة الدفاع عنه وعن والده بعلامة النصر، تأكيدا على ثقة المتهمين في الحصول على البراءة. وكانت المحامية التي تنتمي لأنصار الرئيس السابق ونجليه، قد حضرت جلسة المحاكمة بالقاعة، منادية على مبارك ونجليه بـ «يا ريس يا ريس.. يا أستاذ علاء.. براءة ان شاء الله»، مما دفع علاء الى الرد عليها بابتسامة عريضة، مع رسم علامة النصر الشهيرة بإصبعيه.

### «الحرية والعدالة» يتصدر نتائج انتخابات المرحلة الأولى من انتخابات «الشورى»

# أعضاء البرلمان ينتقدون تفرد «العسكري» بإصدار المراسيم والمجلس الاستشاري ينفي إصدار توصية بإجراء انتخابات رئاسية مبكرة

عواصم ـ وكالات: صب إصدار المجلس العسكري المصري مرسومي قانوني الرئاسة والأزهر متجاهلا البرلمان المزيد من الزيت على نار المنتقدين لأداء المجلس الحاكم منذ سقوط الرئيس محمد حسني مبارك.

فقد أبدى عدد من نواب مجلس الشعب أمس اعتراضهم على ما قام به المجلس العسكري من إصدار مراسيم قبل انعقاد البرلمان بأيام.

وقال النائب حسين إبراهيم ممثل الهيئة البرلمانية لحزب «الحرية والعدالة»: «لقد فوجئنا بإصدار قانون انتخابات الرئاسة، ونرى في حزبنا انه غير مبرر، خصوصا أن صدوره كان يوم 19 يناير الجاري بينما انعقاد مجلس الشعب في 23 من الشهر ذاته»، مؤكدا على أن السلطة التشريعية انتقلت إلى مجلس الشعب كاملة غير منقوصة.

ودعا المجلس إلى ممارسة صلاحياته، وأن تعرض اللجان المختلفة تقاريرها بشأن القوانين للموافقة عليها.

ومن جانبه، شدد النائب د.عمرو حمزاوي على أن ما قام به العسكري في هذا الشأن يخالف الأعراف الديموقراطية، ونبه إلى ضرورة إعادة النقاش بشأن هذه القوانين.

وشدد على ضرورة التفكير الجدي بشأن تبكير انتخابات الرئاسة، وفقا لمبادرة له والتي تبدأ من مارس بعد انتهاء انتخابات مجلس الشورى وأن تجري الانتخابات الرئاسية في أبريل المقبل.

وبدوره، لفت النائب د.مصطفى النجار إلى أن الشارع خارج مقر مجلس الشعب ينتظر من النواب اتخاذ موقف بشأن هذه القوانين التي استبق بها العسكري البرلمان في خطوة وصفها بأنها «انتقاص» لهيبة المجلس.

كما أبدى كل من النواب د.مجدي قرقر وممدوح إسماعيل ومحمد البلتاجي اعتراضهم على نفس القضية.

وفيما كانت الجلسة منعقدة في البرلمان، وصلت مسيرة تضم المئات من المتظاهرين إلى ميدان التحرير وسط القاهرة قادمة من جامعة القاهرة مرورا بشارع قصر العيني.

وندد المشاركون في المسيرة بسياسات المجلس العسكري، مطالبين بتسليمه إدارة البلاد على الفور الى سلطة مدنية أو إلى رئيس مجلس الشعب المنتخب، والقصاص من قتلة الشهداء الأبرار وتشكيل محاكمات ثورية لمحاكمة رموز النظام السابق، رافعين العديد من صور الشهداء وبعض اللافتات المعبرة عن مطالبهم، وردد المتظاهرون هتافات «ثوار أحرار.. هانكمل المشوار»، كما هتفوا خلال مرور المسيرة «سلمية.. سلمية».

وشهدت منطقة مجلسي الوزراء والشعب إجراءات أمنية مكثفة، حيث اصطف عشرات من جنود الأمن المركزي وبعض رجال القوات المسلحة ببداية شارع مجلس الشعب، وتم تركيب بوابة حديدية متحركة بمدخل الشارع ووضع الأسلاك الشائكة، وذلك للحيلولة دون محاولة المتظاهرين الدخول الى الشارع.

في غضون ذلك، نفى رئيس المجلس الاستشاري منصور حسن ما رددته بعض المصادر الإعلامية أمس من توصية للمجلس الاستشاري الى المجلس العسكري بتقليص الفترة الانتقالية وإجراء انتخابات رئاسية مبكرة.

وقال حسن في تصريح لوكالة أنباء الشرق الأوسط ان «هذا الخبر عار تماما من الصحة» وان المجلس الاستشاري لم يرسل أي توصيات للمجلس العسكري فيهذا الصدد.

وكانت أنباء قد ذكرت ان المجلس الاستشاري أوصى المجلس العسكري بتحديد الأول من مارس المقبل موعدا لفتح باب الترشيح لرئاسة الجمهورية على أن تجرى الانتخابات في منتصف شهر مايو المقبل ويعلن اسم الرئيس الجديد في مطلع شهر يونيو.

في سياق آخر، تصدر حزب الحرية والعدالة نتائج انتخابات المرحلة الأولى لانتخابات مجلس الشورى بالمحافظات التي تشملها المرحلة، وعددها 13 محافظة، بينما تجرى الإعادة في أغلب المحافظات بين حزبي «الحرية والعدالة» و«النور».

وزير الخارجية المصري محمد كمال مستقبلا نظيره الالماني غيدو ڤيسترڤيله في القاهرة أمس (رويترز)

### في ندوة المنظمة العالمية للكتاب الأفريقيين والآسيويين

# الحمد: المحامون الكويتيون يمثلون أنفسهم ولا يمثلون الحكومة أو الشعب الكويتي

أكد سفيرنا بالقاهرة د.رشيد الحمد تضامن الكويت مع الشعب المصري قلبا وقالبا في كل ما يقوم به في سبيل إنجاح ثورته وتحقيق مطالبها مؤكدا افتخار دول العالم وبخاصة الدول العربية بالثورة المصرية وما حققته. جاء ذلك خلال الندوة التي أقامتها المنظمة العالمية للكتاب الافريقيين والآسيويين بمناسبة مرور عام على الثورة بعنوان «ثورة الشباب والشعب والجيش» حضرها عدد من كبار الشخصيات والسفراء والمفكرين وممثلي وزارات الخارجية والداخلية والدفاع.

وأشاد الحمد بدور القوات المسلحة المصرية في حماية ثورة 25 يناير والانحياز لمطالب الشعب المصري من الحرية والعدالة الاجتماعية.

وقال الحمد ان سفارتنا في القاهرة ألغت احتفالاتها بالعيد الوطني العام الماضي بسبب الظروف التي كانت تمر بها مصر أثناء الثورة وقامت بتحويل النفقات التي كان من المقرر انفاقها في الاحتفال الى منظمات ومؤسسات خيرية مما يؤكد التضامن مع الشعب المصري الذي كان يجاهد من أجل التغيير. وأوضح الحمد أن المحامين الكويتيين الذين جاءوا الى مصر للدفاع عن الرئيس السابق حسني مبارك يمثلون أنفسهم ولا يمثلون الحكومة الكويتية أو الشعب الكويتي وهذا ما تم تأكيده من قبل. وذكر الحمد انه على الجانب الآخر هناك أيضا محامون كويتيون قدموا للدفاع عن شهداء الثورة.

من جانبه، قال السفير التونسي لدى مصر محمود الخميري ان الثورتين المصرية والتونسية أثبتتا للعالم كذب مقولة مفادها بأن العرب «عاجزون عن التغيير» مشيرا الى أنه لايزال في تونس بعض الاعتصامات والاضطرابات نتيجة مشاكل اجتماعية واقتصادية.

من جهته، أعرب رئيس المنظمة العالمية للكتاب الأفريقيين والآسيويين المستشار محمد مجدي مرجان عن اعتقاده بأن الثورة المصرية التي اشعل الشباب شرارتها والتف حولها الشعب وحمتها القوات المسلحة وأجبرت الرئيس السابق على التنحي تعد من أهم الثورات الشعبية في تاريخ مصر.

وأثنى على دور القوات المسلحة المصرية في حماية الثورة معتبرا أن الثورة لم تستكمل مطالبها بعد.

● القاهرة ـ هناء السيد ●

د.رشيد الحمد

# شركات أجنبية ترفع الأقصر وأسوان من برامجها السياحية لمصر

الأقصر ـ وكالات: استمر تصاعد أزمة إغلاق هويس إسنا القديم بمحافظة الأقصر المصرية أمام حركة السياحة النيلية لليوم الرابع على التوالي. وهدد العمال المحتجون على عدم تثبيتهم بفتح بوابات خزان اسنا الأمر الذي يهدد بغرق آلاف الأفدنة الزراعية الواقعة على جانبي نهر النيل وتوقف عمل محطة اسنا لتوليد الكهرباء وانهيار خزان نجع حمادي وذلك في حال عدم الاستجابة لمطالبهم بالتثبيت وتحسين الأجور.

ووصل عدد السياح العالقين شمال هويس اسنا وجنوبه الى 5341 سائحا وسائحة من جنسيات مختلفة كانوا في طريقهم للقيام برحلات سياحية بين المناطق الأثرية بمحافظتي الأقصر وأسوان. وواصلت غرفة العمليات التي شكلها جهاز الأمن في الأقصر عملها لتأمين السياح خلال تواجدهم شمال وجنوب الهويس وتأمين طريق الاقصر ـ اسنا الشرقي لنقل السياح العالقين والقادمين من أسوان الى الأقصر لاستكمال برنامجهم السياحي والعودة بهم لبواخرهم في اسنا مرة أخرى.

وكان ثروت عجمي رئيس غرفة شركات ووكالات السياحة والسفر في مدينة الأقصر بمصر قال اول من امس إن عددا من شركات السياحة الأجنبية قامت برفع مدينتي الأقصر وأسوان من برامجها السياحية داخل البلاد بسبب الشكاوى التي تلقتها تلك الشركات من آلاف السياح العالقين لليوم الثالث على متن بواخرهم السياحية في إسنا بجنوب البلاد.

# «جلالة الملكة» سوزان تبيع مذكراتها بـ 10 ملايين دولار: أميركا وأربع دول خليجية منحت العائلة حق اللجوء

العربية.نت: أعلنت سوزان مبارك في مذكراتها المتوقع نشرها قريبا أن الولايات المتحدة الأميركية منحت أسرتها حق اللجوء السياسي في أول من فبراير 2011، وأنه في نفس التوقيت منحت المملكة العربية السعودية والإمارات والبحرين والكويت حق اللجوء السياسي لهم.

المثير كما جاء في المذكرات أن أسرة مبارك حصلت على التأشيرة الأميركية التي وصلت بأسمائهم جميعا مع مندوب خاص أرسل إلى القاهرة في نفس هذا التاريخ لتسليمهم الضمانات الأميركية المكتوبة، إلا أن مبارك رفض ترك مصر، وأوضحت سوزان أن جميع المستندات التي تسمح بلجوئهم لتلك الدول سحبت منهم يوم 11 فبراير 2011 في شرم الشيخ.

ووفقا للتقرير الذي نشرته «روز اليوسف» المصرية أمس فإن التحقيقات الإنجليزية التي تجري الآن حول اتهام سوزان ثابت بالفساد المالي، كشفت استلام سوزان مبلغ 10 ملايين جنيه إسترليني تم إيداعها بشيك خاص بتاريخ 12 سبتمبر 2011 بحساب لم يكن معروفا في فرع بنك «أوف إنجلاند» بلندن، مقابل بيعها لحقوق النشر والتوزيع الخاصة بمذكراتها، لدار «كانو نجيت للنشر»، وهي من كبريات دور النشر البريطانية في العالم.

يبرز في هذا السياق أن النسخة الأصلية لمذكرات سوزان ثابت لم تكتمل وهي بخط يدها وموجودة في مقر دار النشر في 14 شارع «هاي ستريت» بمنطقة «ادنبرغ» باسم «سيدة مصر الأولى 30 عاما على عرش مصر»، وترجمها مترجم لبناني محترف يعيش في لندن ويعمل بقسم الترجمة بجهاز «اسكوتلنديارد».

وتقع مذكرات سوزان مبارك في 500 صفحة، وكما جاء في المذكرات فإن سوزان قد بدأت في كتابتها يوم الجمعة 13 مايو 2011، وهو اليوم الذي قرر فيه المستشار عاصم الجوهري، مساعد وزير العدل للكسب غير المشروع حبسها 15 يوما على ذمة التحقيقات بتهمة استغلال وظيفة زوجها في تحقيق كسب غير مشروع.

وأشارت في مذاكرتها إلى حبها لشخصية الملكة نازلي، والمثير كما جاء في المذكرات أنها عانت من أحلام مفزعة وهي ترى نفسها بملابس الملكة نازلي وأنه يتم إعدامها، وهو الحلم الذي ظل يراودها لفترة طويلة دفعها لتلقي العلاج على يد طبيب شهير اعتاد زيارة القصر الرئاسي بانتظام خلال العشرة أعوام الأخيرة، وقد خضع مبارك لهذا العلاج.

وأوضحت أنها تحب لقب «هير ماجستي» أو «جلالة الملكة» الذي اعتادت صديقاتها المقربات مناداتها به. وقالت في مذكراتها إن صحافية إسرائيلية هي من كشفت اللقب بعد نهاية حكم مبارك، وأنها ـ سوزان ـ شعرت أنها ملكة مصر، حيث كانت أطول فترة لسيدة تبقى بجوار زوجها على عرش مصر منذ العصر الفرعوني وحتى الآن.

# علاء مرسي: سأمنح صوتي لأبو الفتوح

القاهرة ـ أ.ش.أ: أكد الفنان علاء مرسى أن د.عبدالمنعم أبو الفتوح المرشح المحتمل لمنصب رئاسة مصر يتميز بالاعتدال الشديد في أفكاره وحرصه على تنفيذ مطالب ثورة 25 يناير، مشيرا إلى أنه سيمنح صوته لأبو الفتوح مع احترامه الشديد وتقديره لباقي المرشحين لهذا المنصب.

وأوضح علاء مرسي ـ لوكالة أنباء الشرق الأوسط ـ إنه يعبر عن رأيه الشخصي كمواطن مصري قبل أن يكون فنانا وجد في المرشح عبدالمنعم أبو الفتوح صفات هامة كالصدق والاتزان وتاريخ سياسي حافل اتسم بثبات الموقف والجرأة.

وقال ان الأوضاع السياسية والاقتصادية في مصر ستكون أفضل فور اختيار الرئيس وستعود مصر لمكانها الطبيعي وثقلها في العالم.

علاء مرسي

# إخلاء سبيل مذيعة التلفزيون المصري رشا مجدي

القاهرة ـ وكالات: بعد خضوعها للتحقيق امام المستشار ثروت حماد، على خلفية أحداث العنف التي وقعت في ماسبيرو في شهر اكتوبر من العام الماضي، وتسببت في سقوط قتلى وجرحى، تقرر اخلاء سبيل المذيعة بالتلفزيون المصري رشا مجدي.

وفي اثناء التحقيقات تم توجيه الأسئلة لمجدي حول دقة ما أذاعته على شاشة التلفزيون خلال فترة وقوع الاشتباكات، والذي تسبب في حدوث حالة من الذعر العام، أسفرت عن سقوط قتلى ومصابين!

وفور انتهاء التحقيقات، تقرر اخلاء سبيلها، دون ان تثبت عليها تهمة التحريض على أعمال العنف، التي اتهمها بها البعض، بالنظر الى تغطيتها غير المهنية للأحداث، ومحاولتها الوقيعة بين الثوار وباقي طوائف الشعب.

رشا مجدي

# هيكل يكشف هوس مبارك بـ «الجزم».. وإطاحته بشقيقه

القاهرة ـ وكالات: «مبارك كان يمسح أحذيته بنفسه منذ أن كان نائبا للرئيس، وحتى رئاسته للجمهورية، وأنه كان يريد بأي وسيلة أن يسقط شقيقه سامي مبارك، في انتخابات مجلس الشعب في الثمانينيات». ذلك هو ملخص الحلقة الثامنة من شهادة الكاتب محمد حسنين هيكل على عصر الرئيس السابق حسني مبارك.

وواصل هيكل مفاجآته، حول عصر الرئيس السابق حسني مبارك بعدما كشف عن اعجابه بأحذية الرؤساء، وكان يريد أن يعرف من أين يشترونها «هل جاهزة أم تفصيل؟» وأن مبارك كان يمسح أحذيته بنفسه منذ أن كان نائبا للرئيس، وحتى رئاسته للجمهورية، وأنه كان يريد بأي وسيلة أن يسقط شقيقه سامي مبارك، في انتخابات مجلس الشعب في الثمانينيات. وبدأ هيكل الحلقة الثامنة من كتابه الذي يحمل اسم «مبارك وزمانه من المنصة إلى الميدان» والتي تنشرها جريدة الشروق في عددها الصادر امس، قائلا إنه كان على قناعه بأن مبارك يستحق أن يأخذ فرصته كرئيس للجمهورية، بعدما اختلفت الآراء حوله منذ تكليفه بتولي مهام رئيس الجمهورية، خاصة أن البعض كان يريد تحميله أكثر من طاقته، والبعض الآخر كان مايزال واقفا عند بقايا حكاية البقرة الضاحكة، وإطلاق النكات على مبارك. وحين فتش هيكل في تاريخ مبارك، بعد توليه مسؤولية الرئاسة، ذكر الحديث الذي دار بينه ـ أي هيكل ـ وبين السفير جمال منصور، الذي كان وكيلا لوزارة الخارجية وقتها، وأحد الضباط الأحرار، وهو خال الدكتور عصام شرف رئيس مجلس الوزراء الأسبق. وقتها حكى السفير جمال منصور لـ «هيكل» قائلا إنه التقى مبارك لأول مرة عندما كان يشغل منصب نائب الرئيس، وقد تم تكليف مبارك وقتها بنقل رسالة إلى الماريشال جوزيف بروز تيتو، رئيس يوغوسلافيا، وكان جمال منصور وقتها سفيرا لمصر في هذه الدولة، وأنه اصطحب مبارك في نقل الرسالة إلى «تيتو» بصفته السفير، ووقتها سأل مبارك منصور عن حذاء الرئيس اليوغوسلافي قائلا: هل تعرف من أين يأتي تيتو بأحذيته؟ وهل هي جاهزة أم تفصيل؟ ثم طلب منه مبارك أن يسأل أي شخص من حاشية الرئيس اليوغوسلافي من أين يشتري أحذيته!

انتقل هيكل من الحديث عن «أحذية مبارك» إلى عبقرية الرئيس السابق في إدارة الانتخابات النيابيةعن ذلك يذكر هيكل أن مبارك كان قد كلف اللواء حسن أبوباشا، وزير الداخلية في عام 1984، بأن تدار العملية الانتخابية للبرلمان بطريقة تحول دون نجاح شقيقه سامي مبارك بأي طريقة، بحيث لا يتم ترشيحه على قوائم الحزب الوطني، أو حزب الوفد آنذاك، ووقتها قال مبارك لوزير داخليته «اتصرف». أضاف هيكل ـ وفقا لرواية حسن أبوباشا ـ أن مبارك وضع شقيقه سامي على رأس قائمة الممنوعين من دخول البرلمان، وأنه قال ذات يوم لوزير داخليته بنبرة حادة، وصوت مرتفع: «سامي موش هيدخل يعني موش هيدخل».

# دفاع العادلي: طرف ثالث قام بقتل المحتجين والشرطة

القاهرة ـ وكالات: قررت محكمة جنايات القاهرة برئاسة المستشار أحمد رفعت تأجيل محاكمة الرئيس السابق حسني مبارك ووزير داخليته حبيب العادلي و6 من كبار مساعديه وعلاء وجمال مبارك ورجل الأعمال الهارب حسين سالم إلى جلسة اليوم لاستكمال سماع مرافعة هيئة الدفاع عن اللواء أحمد رمزي مساعد وزير الداخلية رئيس قوات الأمن المركزي السابق.

وكانت المحكمة قد استمعت أمس إلى المحامي نبيل مدحت سالم رئيس هيئة الدفاع عن أحمد رمزي والذي قام باستعراض أقوال الشهود في القضية وأوجه الطعن عليها وما اعتبره تناقضا فيها على نحو دعاه إلى مطالبة المحكمة باستبعادها والمطالبة ببراءة موكله مما هو منسوب إليه من اتهامات تتعلق بالمشاركة في قتل المتظاهرين.

وقبل ذلك كان دفاع العادلي قد اختتم المرافعة أمس الأول بعد انتهاء المدة المقررة له والتي سبق أن حددتها المحكمة بأسبوع، وطالب الدفاع ببراءة موكله مما هو منسوب إليه من اتهامات تتعلق بقتل المتظاهرين السلميين إبان أحداث ثورة يناير 2011. وشدد على عدم مسؤولية موكله عن الجرائم المنسوبة إليه، معيدا اتهام «طرف ثالث» بالسعي لنشر الفوضى.

واختتم دفاع العادلي مرافعته داعيا المحكمة إلى أن تضع في اعتبارها تاريخ العادلي الطويل في خدمة مصر طيلة ما يزيد على 50 عاما.. وقال «إن العادلي من خلال جميع المراكز التي عمل بها حرص على تأمين شعب مصر، ولم يحنث عن القسم الذي أدلى به منذ دخوله سلك الشرطة» وفقا لما نقله التلفزيون المصري عن وكالة أنباء الشرق الأوسط الرسمية.

وقال المحامي عصام البطاوي عضو هيئة الدفاع عن العادلي إن هناك قاعدة قانونية مؤداها عدم وجود تلازم في الإدانة بين جريمة الاشتراك في القتل عن طريق التحريض وبين جريمة القتل.. موضحا أن ثبوت ارتكاب الفاعل الأصلي من بعض ضباط وجنود الشرطة لجريمة قتل المتظاهرين لا يعني بالضرورة وجود تحريض من العادلي وكبار مساعديه.

# الحلفاوي يطالب «العسكري» بتسليم السلطة

عواصم ـ وكالات: طالب الفنان نبيل الحلفاوي عبر حسابه الشخصي على موقع التواصل الاجتماعي تويتر، بتسليم المجلس العسكري السلطة إلى رئيس مدني منتخب بأسرع وقت ممكن.

وقال انه في حال تحقق هذا الطلب، فسيدعو المصريين جميعا للنزول الى ميدان التحرير في مليونية تأييد للجيش المصري، بغرض رفع معنوياته، بعد الأخطاء الفادحة التي وقع فيها المجلس العسكري وتسببت في حدوث الفرقة بين الجيش والشعب على مدى ايام طويلة!

نبيل الحلفاوي

الأنباء
الاربعاء 1 فبراير 2012

تحليل إخباري

# التقارب الخليجي ـ التركي يشكل محوراً محتملاً بمواجهة إيران

جدة ـ أ.ف.ب: قال خبراء في شؤون المنطقة ان التقارب الخليجي ـ التركي يعكس توافقا في المصالح ويشكل محورا محتملا بمواجهة سياسات ايران في سورية والعراق في ظل تطورات الاوضاع في هذين البلدين.

واوضح رئيس مركز الخليج للابحاث عبدالعزيز بن صقر لوكالة «فرانس برس»: «يوجد توافق في مصالح الطرفين في مناطق معينة مثل العراق وسورية. لقد استيقظت انقرة فجأة ووجدت ان لها مصالح اقتصادية كبيرة مع الدول العربية والخليجية تحديدا».

وعقدت دول مجلس التعاون الخليجي وتركيا محادثات في اسطنبول السبت الماضي تطرقت خصوصا الى الاوضاع في سورية التي حضتها على قبول خطة الجامعة العربية لوقف اراقة الدماء «دون ارجاء».

كما اكدت تقارير اعلامية ان المحادثات شملت مسألة العلاقات مع ايران.

وقال بن صقر ان «سورية تبقى الموضوع الاهم بالنسبة لدول الخليج وتركيا، لأن اي عمل دولي له علاقة بضمان مسارات او مناطق آمنة فلابد من تركيا، حتى في مرحلة ما بعد بشار الاسد، فإن لانقرة دورا مهما بحكم الجوار والتداخل والاقتصاد».

وتابع ان «اي من دول الخليج لا تريد ان تنفرد ايران بالوضع في العراق فلابد من ان يكون هناك توازن وذلك عبر تركيا التي لديها الاكراد والتركمان في هذا البلد».

وختم بن صقر قائلا ان «للتقارب الخليجي ـ التركي ثلاثة ابعاد، جزء له علاقة بسورية والعراق والتعامل مع ايران وهذا مهم جدا، وجزء له علاقة بالبعد الدولي فيما يتعلق بموقف روسيا من سورية، وجزء يخص الطرفين كاتفاقية التجارة الحرة».

بدوره، اعتبر الباحث في الشؤون التركية عبدالله الشمري ان «اهمية الاجتماع الخليجي ـ التركي تكمن في التوقيت، حيث انه الاول بعد احداث الربيع العربي وتغير الانظمة في مصر وليبيا وتونس ونجاح المبادرة الخليجية في اليمن».

واضاف لـ «فرانس برس» ان «استمرار الاحداث في سورية وانسحاب القوات الاميركية من العراق، وتخفيف حدة اللهجة التركية تجاه سورية بسبب الديبلوماسية الايرانية النشطة في تركيا اثار قلق دول المجلس نوعا ما».

ورأى الشمري ان «ثمة فرص كبيرة للتعاون الخليجي ـ التركي لرفع وتيرة التنسيق لممارسة ضغوط دولية واقليمية على النظام السوري، لقد بحث الاجتماع امكانية تدخل دولي تحت غطاء الامم المتحدة سواء عبر حلف شمال الاطلسي او غيره اذا استنفدت الجهود السلمية».

ويدعو النص الذي يحظى بدعم بريطانيا وفرنسا والمانيا والمغرب الدولة العربية العضو في مجلس الامن الدولي، الى دعم دولي لخطة الخروج من الازمة وفق الجامعة العربية وتنص على وقف العنف ونقل سلطات الاسد الى نائبه قبل بدء المفاوضات.

من جهته، قال استاذ علم الاجتماع السياسي بجامعة الملك سعود خالد الدخيل لـ «فرانس برس» ان «التحالف مع تركيا مهم لاستقرار المنطقة اذا بني على اسس صحيحة وقاد الى اصلاحات حقيقية» في دولها.

واضاف ان «التحالف هدفه تقديم بديل، نشتكي من ايران ليس كدولة انما من ايران الدينية الطائفية المكرسة في الدستور، والاشكالية ان سياستها الخارجية تسير على النمط ذاته، وبالتالي فإنها تستند الى تحالفات وتوازنات طائفية في المنطقة وتشعل فتيل الطائفية لدينا».

وقال الدخيل مؤكدا «لابد من تقديم بديل بمواجهة هذه السياسة المدمرة الخاطئة. فدول الخليج وتركيا ومعهم اليمن وسورية، بعد سقوط النظام الحالي، مرشحة لان تقدم بديلا سياسيا يتجاوز ويكشف سوء الخط السياسي الايراني، بديلا حضاريا متقدما صناعيا ومنفتحا».

وتابع ان «هذا التحالف بما يملكه من مقومات، كاليد العاملة والمال والممرات البحرية وقدرات تكنولوجية وتاريخ، يمكن ان يشكل محورا ليس فقط على مستوى المنطقة انما على النطاق العالمي».

واضاف «التصور هو ان التحالف يضم الجزيرة العربية مع بلاد الشام وتركيا. هذا مجرد تصور لكن هل سيكون الواقع كذلك؟ فالتحالف لن ينجح الا مع تحقيق اصلاحات وحصول انسجام مؤسساتي بين مكوناته».

وختم الاستاذ الجامعي مؤكدا ان «نجاح التحالف مرهون باصلاحات حقيقية في المنطقة واعني السعودية ودول الخليج، اصلاحات سياسية ودستورية واقتصادية وادارية وغيرها. فالسعودية من ركائز النظام الاقليمي في المنطقة».

# الشيخ الطفيلي: حزب الله قد يتحالف مع إسرائيل وولاية الفقيه بدعة صفوية!

بيروت ـ إيلاف: رأى الأمين العام السابق لحزب الله، الشيخ صبحي الطفيلي، ان النظام السوري لايزال يملك الفرصة لقيادة العملية الانتقالية نحو «التغيير الحتمي»، مطالبا اياه بالتوجه نحو الديموقراطية قبل فوات الأوان، لافتا الى ان الموقف الروسي «سيتغير حين تنضج المساومة الدولية».

وشدد في مقابلة تلفزيونية مساء اول من امس مع قناة لـ «ام تي في» اللبنانية، على وجوب «ايجاد حل في سورية وكل الدول عبر اعطاء الحق للشعوب».

وأضاف: «كل يوم يمر تضيع فرصة الاصلاح في سورية»، وحول الدور الايراني في الازمة السورية، اعتبر انه «يزكي الفتنة، وكان الاجدر به ان يدعم الوفاق بين كل اطياف الشعب السوري».

وأكد على شرعية المطالب الشعبية السورية، رافضا امكانية إلقاء اللوم عليه (الشعب)، لانه

الشيخ صبحي الطفيلي

الطرف المستضعف والمحق».

وفي الوقت الذي رفع فيه صفة «الممانعة» عن نظام الاسد، اشار الى ان «اسرائيل هي من ترفض مصالحته»، كما دعا باقي الانظمة العربية «التي لم تتجه الى الديموقراطية بعد، لاخذ العبرة ممن سبقوها».

وفيما يخص تأثير الأزمة السورية على الداخل اللبناني، رأى أول أمين عام لحزب الله اللبناني أن «الكثير من الناس سيزحفون لنصرة الشعب السوري في مواجهة النظام من خلال الأراضي اللبنانية، التي ستكون ممرا للسلاح والرجال».

وأشار إلى أن «هناك أشخاصا قريبين من قيادات «حزب الله» تقول إنها قد تتوجه إلى التحالف مع إسرائيل لمواجهة هذا التدفق من سورية».

واعتبر أن اللبنانيين «جسم مهيأ جدا للفتنة، بسبب الشحن الطائفي» إضافة إلى الممارسات السياسية من قبل 14 و8 آذار منذ مقتل رئيس الحكومة السابق رفيق الحريري.

في هذا الإطار، أعاد التذكير بأحداث 7 أيار، التي كشف عن أنها كانت «قرارا إيرانيا وحزبيا داخليا»، لأن هناك أمورا كبيرة وقعت بين الفريقين من قبل، وهي «أهم بكثير من موضوع الاتصالات، ولم يحصل اجتياح لبيروت».

وأكد اول امين عام لحزب الله ان «اسوأ انواع الديكتاتوريات» تمارس في ايران اليوم، لذا «تشغل شعبها بالجبهات الخارجية، بدلا من ان يثور على النظام».

وفي رد على كلام سابق لامين عام حزب الله الحالي حسن نصرالله حول ضرورة جعل لبنان جزءا من الحكومة الاسلامية في ايران، هاجم الطفيلي مبدأ «ولاية الفقيه»، التي اعتبرها «بدعة صفوية»، مؤكدا على ان 90٪ من علماء الشيعة يعرفون ذلك، داعيا كل المسلمين الى نزع البدع من الجسم والشرع الاسلامي.

واكد انها «تفرض طاعة وتبعية عمياء مدمرة لكل الاطراف، يمنع فيها التفكير، وتسيطر الشخصانية»، واستشهد في هذا الاطار بخليفة المسلمين الرابع علي بن ابي طالب، الذي قاتل من اجل مبدأ الشورى، اي الديموقراطية حينها.

وشدد على أن المشروع الإيراني هو بالدرجة الأولى قائم على «حلم الإمبراطورية الفارسية»، التي لا تعبأ حتى بالشيعة من العرب، الذين هم «وقود» بالنسبة إليها، مشيرا الى وقوف إيران إلى جانب أرمينيا خلال صراعها مع أذربيجان «بما تضم من المسلمين الشيعة».

ولفت إلى أن إيران تتحالف مع الأميركيين في العراق، وتحاربهم في لبنان»، وتابع «ما أوصلتنا إليه إيران والمتعاملين معها في لبنان هو مكان جدا خطر على لبنان والمقاومين».

# أمير سعودي ينفي وجود سجناء من العائلة المالكة في العراق

الرياض ـ د.ب.أ: نفى الامير د.تركي بن محمد بن سعود وكيل وزارة الخارجية السعودية للعلاقات المتعددة الاطراف وجود «سجناء من العائلة المالكة السعودية لدى العراق».

وكانت تقارير صحافية نقلت امس الاول عن النائبة العراقية كميلة الموسوي القول ان «ارهابيين سعوديين من المحكومين بالاعدام اتضح انهم من العائلة المالكة وتسعى السعودية الى ابرام صفقة مع الحكومة العراقية لتبادلهم مع سجناء عراقيين محكومين بالاعدام في المملكة».

وابدى الامير تركي في اتصال هاتفي اجرته وكالة الانباء الالمانية (د.ب.أ) معه استغرابه من صدور مثل هذه «التصريحات غير الصحيحة»، وقال «انفي وبشكل قاطع وجود اي سجين لدى العراق من العائلة المالكة».

واضاف: كان من الاجدر بالجانب العراقي تحري الحقيقة من مصادرها قبل الاعلان عن مثل هذه الامور التي لا اساس لها من الصحة، الا انه اوضح انه يوجد لدى المملكة سجناء عراقيون بأسباب مختلفة كما يوجد لدى العراق سجناء سعوديون بأسباب مختلفة وان هناك اتصالات جارية بين الطرفين للوصول لحلول لهذا الموضوع.

# انتخابات تمهيدية للجمهوريين في فلوريدا وميت رومني الأوفر حظاً بالفوز

تامبا ـ أ.ف.ب: صوّت الجمهوريون أمس في فلوريدا لاختيار المرشح الذي يرغبون في ان يكون منافس الرئيس باراك اوباما في السباق الرئاسي ويتوقع، اذا لم تحصل مفاجآت، ان يفوز حاكم ماساتشوستس السابق ميت رومني بسهولة في هذه الانتخابات التمهيدية على منافسه الرئيسي نيوت غينغريتش.

وأظهرت استطلاعات الرأي تقدمه بفارق كبير تراوح بين 11 و15 نقطة منذ عدة ايام على الرئيس السابق لمجلس النواب.

والفوز في فلوريدا، الولاية الرابعة في الولايات المتحدة من حيث عدد السكان وحيث يصوت نحو اربعة ملايين جمهوري، يعتبر حتميا لأي جمهوري يطمح للوصول الى البيت الأبيض.

كما ان الفوز في هذه الولاية اذا تحقق فسيعزز مواقع ميت رومني للحصول على تسمية الحزب الجمهوري لخوض الانتخابات امام باراك اوباما في نوفمبر المقبل.

والمعركة كانت صعبة في هذه الولاية الواقعة جنوب شرق الولايات المتحدة والتي تضم خليطا انتخابيا معقدا وقد حاول المرشحون الجمهوريون استمالة تأييد المتحدرين من دول أميركا اللاتينية والمتقاعدين والمسيحيين المحافظين وأعضاء مجموعات محافظة متشددة من حركة «حزب الشاي».

وغينغريتش الذي انطلق بتقدم في استطلاعات الرأي بعد فوزه السهل في كارولاينا الجنوبية في 21 يناير، تراجعت نسب التأييد له على مر الأيام بعد مناظرتين تلفزيونيتين لم تكونا في صالحه، في مواجهة ميت رومني الذي غير استراتيجيته بعد كارولاينا الجنوبية ليشن هجمات أعنف.

# هولاند يتقدم على ساركوزي في استطلاعات انتخابات الرئاسة

باريس ـ أ.ش.أ: كشف استطلاع للرأي نشر امس في باريس تقدم فرانسوا هولاند مرشح الحزب الاشتراكي (اليسار الفرنسي) للانتخابات الرئاسية، إلى المركز الأول، واحتلال الرئيس الفرنسي الحالي نيكولا ساركوزي ـ الذي لم يعلن رسميا حتى الآن خوضه السباق الانتخابي ـ المركز الثاني.

وأوضح الاستطلاع الذي أجراه المعهد الفرنسي للرأي العام تقدم ساركوزي فقط بـ 0,5 نقطة فقط عقب الخطاب التلفزيوني الذي وجهه الأحد الماضي للشعب الفرنسي ليتسع الفارق بينه وبين هولاند في استطلاعات التصويت في الجولة الأولى التي ستنطلق في الثاني والعشرين من أبريل القادم.

وحصل الرئيس الفرنسي وفقا للاستطلاع الجديد ـ على 24,5٪ من الأصوات بفارق أكثر من ست نقاط بينه وبين منافسه الرئيسي فرانسوا هولاند الذي تقدم ثلاث نقاط ليحصل على 31٪، كما تأتي مارين لوبان مرشحة الجبهة الوطنية (اليمين المتطرف) في المرتبة الثالثة وحصلت على أقل من 19 ٪ من الأصوات.

وأوضح الاستطلاع أن فرانسوا بايرو مرشح الجبهة الديموقراطية إلى الاليزيه حصل على 11,5٪.

في هذا الوقت راهن الرئيس الفرنسي نيكولا ساركوزي على اصلاحات غير شعبية وان كانت «شجاعة»، بحسب معسكره في اطار استراتيجية الفرصة الاخيرة قبل 80 يوما من الجولة الاولى للانتخابات الرئاسية التي توقعت استطلاعات الرأي هزيمته فيها.

و«شجاع» كانت الكلمة التي رددتها الاغلبية اليمينية لوصف نيكولا ساركوزي خلال حديثه التلفزيوني الذي تابعه مساء الاحد اكثر من 16 مليون مشاهد والذي اقر خلاله تقريبا بترشحه لولاية رئاسية ثانية.

ويقول انصاره ان الرئيس الذي هبطت شعبيته الى ادنى مستوى لها تحلى بالجسارة في اوقات الازمة هذه مع معدل بطالة غير مسبوق منذ 12 عاما (قرابة 10٪) وفضل الصالح العام من خلال اتخاذ اجراءات ستؤثر على القدرة الشرائية للفرنسيين وعلى عالم المال.

وفي هذا الاطار اعتبر رئيس الوزراء فرنسوا فيون ان رئيس الدولة باعتماده «سياسة شجاعة وعادلة وبتساميه على الجدول الانتخابي» اظهر «تصميمه على العمل من اجل مصلحة الفرنسيين».

# قائد بريطاني يحذر من انتشار الإحباط بين جنوده بسبب تخفيض عدد القوات

لندن ـ يو.بي.آي: حذر قائد الجيش البريطاني الجنرال بيتر وول من ان التخفيضات التي اقرتها حكومة بلاده في عدد القوات المسلحة احدثت فجوات وتركت الجنود في حالة من عدم الاستقرار والاحباط.

ونسبت صحيفة «ديلي تليغراف» امس الأول الى الجنرال وول قوله بمقال في مجلة الجندي ان تسريح آلاف الجنود خلف تأثيرات سلبية بدأت تضرب الجيش بقوة وجعلته يعمل على إعادة تنظيم وحداته وعلى نطاق واسع كما ان تخفيض المعاشات التقاعدية لايزال يمثل واحدة من اكثر المسائل المثيرة للقلق بالجيش البريطاني.

وأشار وول الى ان نوعية السكن المخصص للجنود لم تصل بعد الى المستوى المطلوب ووقعت ضحية لتأثيرات المناخ المالي المستمرة وصارت واحدة من بين العديد من القرارات الصعبة التي اضطرت وزارة الدفاع الى اتخاذها.

وأضاف انه «يتفهم اسباب استياء الجنود بشأن نوعية السكن المخصص لهم ودعا وزراء الحكومة البريطانية الى إنفاق المزيد من المال على سكن الجنود عاجلا وليس آجلا».

تمنى في حديث لـ«الأنباء» ألا يكون الصحناوي يسعى إلى التعتيم على صدقية معلومات الأجهزة الأمنية

# يوسف: باسيل يتذاكى على اللبنانيين وهزائم عون أفقدته التوازن

رأى عضو كتلة «المستقبل» النائب غازي يوسف ان ما ذكره وزير الطاقة والمياه جبران باسيل في مؤتمره الصحافي من اسباب حالت دون استجابته لعروضات الصناديق العربية لتمويل خطة الكهرباء، هي اسباب بالية لا اساس لها من الصحة بل هي مجرد محاولة فاشلة لتبرئة نفسه ومن يقف خلفه من السطو على المال العام، مذكرا بأن الصناديق العربية اتصلت مرتين بالوزير باسيل عارضة عليه تمويل مشروع الـ 700 ميغاواط، الا ان الأخير قابلهم بالرفض القاطع بذريعة ان لديه المال الكافي لتمويل المشروع، مشيرا بالتالي الى ان باسيل رفض التعامل مع الصناديق العربية للهروب من رقابتها على عمليات الانفاق والتلزيمات، وفي صرامة شروطها بإنشاء معامل انتاج صديقة للبيئة وغير مضرة بالصحة العامة نتيجة الانبعاثات الغازية منها، لافتا الى ان اسباب هروب باسيل من التعامل مع الصناديق العربية هي نفسها التي دفعت به الى عدم الامتثال لطلب رئيس الحكومة نجيب ميقاتي بإطلاع مجلس الوزراء على دفاتر الشروط التي انفرد بوضعها.

ولفت النائب يوسف في حديث لـ «الأنباء» الى ان كلام الوزير باسيل عن تمسكه بأصول المحاسبة العمومية محاولة جديدة للتذاكي على اللبنانيين، وذلك لاعتباره ان باسيل يدرك ان اصول المحاسبة العمومية هي محاسبة ورقية وليست محاسبة على الشروط والأداء، بمعنى آخر يعتبر النائب يوسف ان ديوان المحاسبة لا يملك جهازا فنيا يمكنه المقارنة بين الشروط التي يضعها الوزير وبين شروط ومعايير البيئة والصحة المعتمدة عالميا، كون دوره غير معني بالرقابة على الأداء وأصول التنفيذ العملي إنما يقتصر فقط على مراجعة المستندات الثبوتية بالنسبة للالتزام والإشراف على حضور الشركات وفض المظاريف وما يرافقها من تفاصيل بحت ادارية ـ قانونية.

غازي يوسف

وردا على سؤال لفت النائب يوسف الى ان التيار العوني وصل الى الإفلاس السياسي والمعنوي والشعبي ما دفع برئيسه العماد عون الى تكثيف حملاته وتهجماته على المرحلة الحريرية الاقتصادية من خلال اطلاق التصاريح والخطابات اللاأخلاقية بل الساقطة والسافلة اضافة الى انها تصريحات مضللة للرأي العام سواء بالأرقام أم بالوقائع، وذلك للتعتيم على حجم الفضائح التي شابت مساره السياسي، وللتغطية على ما حاول ويحاول تمريره من صفقات مالية لصالح جيبه وجيب صهره جبران باسيل، معتبرا من جهة اخرى ان ما ألحق بالعماد عون من هزائم سياسية وشعبية متوالية وما أمسك عليه من فضائح وارتكابات أفقده التوازن وآل به الى وضع حلفائه في الحكومة حزب الله وحركة أمل في مرمى نيرانه في اطار هجومه على قوى 14 آذار بالدرجة الأولى والحزب التقدمي الاشتراكي والرئيسين سليمان وميقاتي بالدرجة الثانية.

وعن عودة هاجس الاغتيالات السياسية التي تصدر الملف الأمني على الساحة اللبنانية خصوصا بعد ان تم الكشف عن تحذيرات تلقاها كل من الرئيس نبيه بري والنائب وليد جنبلاط بضرورة اتخاذ الحيطة والحذر أثناء تنقلهما، وعن إعداد سيارتين مفخختين لاغتيال مدير عام قوى الأمن الداخلي اللواء أشرف ريفي ورئيس شعبة المعلومات العميد وسام الحسن، لفت النائب يوسف الى ان مرور نظام الأسد بأزمة استمرار ووجود فعلية نتيجة مطالبة الشعب السوري برحيله رفع من منسوب احتمال عودة الاغتيالات السياسية الى لبنان كخطوة اجرائية من النظام السوري في محاولة منه للتخفيف من حدة أزمته عبر سحب الاهتمامات الدولية من واقع الأزمة في سورية الى واقع مستجد في لبنان.

وعن تمنع وزير الاتصالات نقولا الصحناوي عن اعطاء داتا الاتصالات للأجهزة الأمنية تبعا لمعلوماتها عن محاولات تعد لاغتيال اللواء ريفي والعميد الحسن لفت النائب يوسف الى انه وبالرغم من ان احدى حلقات الإجراءات الادارية للحصول على داتا المعلومات مقطوعة في مكان ما بين وزير الداخلية ووزير الاتصالات ورئيس الحكومة، الا ان وزير الاتصالات نقولا الصحناوي حاول تبرير تمرده على الطلب بإعطاء الداتا من خلال تفسيرات اعتاد مع فريقه السياسي اسماعها للبنانيين وهي ليست سوى تبريرات غير مقنعة أقله على المستوى القانوني، معتبرا ان البلاد تشهد حالة من التمرد العوني الكامل على الدولة على غرار الحالة التي شهدها القصر الرئاسي في العام 1990، محملا الوزير صحناوي مسؤولية حدوث اي خرق أمني نتيجة تمرده على طلب الداتا، كونه مطلبا أمنيا وطنيا بامتياز، متمنيا ردا على سؤال ألا يكون وزير الاتصالات يسعى الى التعتيم على صدقية المعلومات الواردة الى الأجهزة الأمنية.

● بيروت ـ زينة طبّارة

# كهرباء لبنان مقطوعة وسجالاتها «مولعة»
# نقولا يتهم قباني بعدم دفع الفواتير.. وقباني يرد: كذاب!

تصاعدت الحملة بين نواب المستقبل ونواب التيار الوطني الحر على خلفية الاتهامات المتبادلة حول موضوع الكهرباء والسجالات السياسية.

النائب في تيار العماد عون نبيل نقولا حمل على النائب محمد قباني وقال انه لا يدفع فواتير الكهرباء، مؤكدا ان على النائب قباني فواتير بقيمة 16 مليون ليرة دفع منها مليونا واحدا وبقي 15 مليونا.

بدوره، اعتبر رئيس لجنة الاشغال العامة والنقل محمد قباني ان عضو تكتل «التغيير والإصلاح» نبيل نقولا مأمور ينفذ التعليمات. وأضاف: الصهر والعم أصبحوا يعتبرونني عدوا للتيار والسبب انني أمسك الرقابة القانونية بكل قوة.

وكشف قباني عن محاولة نصب وقعت عليه في التسعينيات بموضوع ساعة الكهرباء، وقال: «البست هذه الفواتير على ساعة بعقار باسمي ولكنها مستخدمة من قبل مطعم يشغله شخص اسمه موجود في الوثائق».

نبيل نقولا

محمد قباني

وأضاف: «أريد أن أقول أمرا، انه لو استطاع احد ان يمسك علي اي ممسك ولو استطاع ان يغبر على ملابسي كنت لا أفتح معركة بهذه الضراوة ضد الفساد»، واصفا نقولا «بالكذاب والورقة التي يحملها بالمزورة».

● بيروت ـ أحمد عزالدين

الأنباء
الاربعاء 1 فبراير 2012

# دور سياسي متنامٍ لقطر في العالم

رويترز: منذ فوزها باستضافة نهائيات كأس العالم لكرة القدم عام 2022 ودور الوساطة الذي اضطلعت به في صراعات بالشرق الأوسط وأفريقيا ودورها في مقدمة جهود الدول العربية لفرض عزلة على سورية تتطلع قطر بطموح إلى دور محوري على ساحة السياسة العالمية.

ففي عام 2008 ساهم أمير قطر الشيخ حمد بن خليفة آل ثاني في إقناع الزعماء اللبنانيين بإبرام اتفاق سياسي نجح فيما فشلت فيه الجامعة العربية والأمم المتحدة وفرنسا وغيرها.

وفي السودان توسطت قطر في إبرام اتفاق وقف إطلاق النار الذي وقع في الدوحة بين الخرطوم والمتمردين في دارفور عام 2010.

ويقول محللون إن من مفاتيح سياسة قطر الخارجية إدراج نفسها في الخلافات الكبيرة على نحو يتيح لها أن تؤدي دور المحاور بين الدول الغربية ودول وشخصيات مسلمة «تثير المشاكل».

ويرى جيرد نونيمان عميد كلية الشؤون الدولية بجامعة جورج تاون في الدوحة أن الدور الذي تؤديه قطر مثير للإعجاب بالنسبة لبلد صغير لكنه كان دورا ينتظر من يتقدم للاضطلاع به.

وقال «إنه دور مدهش ومثير للإعجاب من نواح عديدة. لكنه دور كان ينتظر من يضطلع به فتقدمت إليه قطر متجاوزة معظم الآخرين أو أي أحد آخر. لقد نجحوا (حكام قطر) بكفاءة كبيرة في حشد مجلس التعاون الخليجي ثم الجامعة العربية للاضطلاع بهذا الدور.

وترتبط قطر بتحالف وثيق مع الولايات المتحدة وفيها أكبر قاعدة جوية أميركية في الشرق الأوسط.

ومنها أطلقت العديد من المبادرات السياسية التي اتفقت مع مصالح الغرب.

لكن قطر لم تتردد في السنوات الأخيرة في الدخول في حوارات مع إيران وحركة المقاومة الإسلامية (حماس) خصمي الولايات المتحدة سعيا

أمير قطر الشيخ حمد بن خليفة آل ثاني خلال رعايته اتفاق سلام في دارفور

لنفوذ سياسي.

كما أرسلت قطر وفدا إلى حركة طالبان في أفغانستان قبل أن تنسف الحركة تمثالين أثريين لبوذا عام 2001.

وكانت الدوحة إلى وقت قريب ترتبط بعلاقات طيبة مع الرئيس السوري بشار الأسد والقوى السياسية المعارضة في سورية.

وأتاحت هذه الجرأة في الدخول في حوار مع الجميع من الولايات المتحدة إلى حزب الله فرصة لقطر التي تقل مساحتها عن مساحة ولاية كونيتيكت الأميركية لتتحول تدريجيا وفي هدوء إلى مركز قوة ديبلوماسي نشط.

وقال نونيمان «يحتاج الأمر إلى قيادة شديدة التركيز على الأهداف وقطر لديها هذا بالتأكيد فيما يخص السياسة الخارجية.

أيضا مما يخدم مصالح قطر.. كدولة صغيرة وضعيفة لم يكن كثيرون يعرفونها قبل عقد أو عقدين من الزمان أن تصبح مرئية على الساحة العالمية ومرئية على نحو يظهر أنها تسهم مساهمة بناءة. إذن فسواء على صعيد السياسة الخارجية أو بالفوز بتنظيم كأس العالم أو استضافة محادثات المناخ في نوفمبر وديسمبر المقبلين فذلك يخدم مصالح قطر بل ويخدم مصالح قطر الاقتصادية.

وتجري الولايات المتحدة وأفغانستان محادثات بخصوص فتح مكتب سياسي لحركة طالبان في الدوحة.

كما تتفاوضان على نقل 5 مسؤولين كبار في طالبان مازالوا محتجزين منذ سنوات في السجن العسكري الأميركي بخليج غوانتانامو إلى قطر.

ويتزايد التأييد لدور قطر على الساحة السياسية في شوارع الدوحة. فقد قال قطري يدعى خالد الخالدي «هذا دور مشرف لنا كقطريين وهذا من شيم سمو أمير البلاد حمد بن خليفة آل ثاني».

وقال كويتي يزور الدوحة يدعى عنتر السهلي «والله دولة قطر لها دور فعال في عمليات السلام على الإطار الخليجي والإطار العربي وحتى الإطار العالمي. دائما.. الذي لاحظناه في الآونة الأخيرة.. دائما دولة قطر سباقة في عمل تقارب وجهات النظر وحل الخلافات الموجودة بين الدول».

ويتزامن اتساع نطاق الدور الديبلوماسي القطري مع توسع ضخم في بنية البلاد الأساسية واستثمارات كبيرة في الخارج. فقد خصصت الحكومة 40٪ من ميزانيتها حتى عام 2016 لمشروعات البنية الأساسية.

بينما أنفق صندوق الثروة السيادي القطري الذي تقدر قيمة أصوله بنحو 70 مليار دولار نحو 20 مليار دولار في السنوات الأخيرة لشراء حصص في شركتي فولكس واجن وبورشه الألمانيتين لصناعة السيارات والبنك الزراعي الصيني وبنك سانتاندر البرازيل وشركة إيبردرو لا الإسبانية للمرافق وشركة هوختيف الألمانية للبناء.

كما اشترى الصندوق متجر هارودز الفاخر في لندن وفريقين أوروبيين لكرة القدم.

2012
أمة
يوم الاختيار
12-2-2
تغطية شاملة لليوم الانتخابي الطويل
ليصلك الخبر أولاً بأوّل
الراي
شركة مجموعة الراي الإعلامية
MEDIA GROUP COMPANY (K.S.C)
للتواصل
@AlRaiTvNews | AlraiTube
www.alraitvlive.com | www.alrai.tv

# زعيم المعارضة بجنوب السودان: واشنطن وتل أبيب وراء فشل اتفاق النفط

كشف الأمين العام لجبهة الإنقاذ الديموقراطية المعارضة في دولة جنوب السودان ديفيد ديشان عما وصفه بمخطط غربي تقوده الولايات المتحدة الأميركية وإسرائيل والنرويج للإطاحة بنظام حكم الرئيس البشير، من خلال خنق الاقتصاد السوداني وشله بإيقاف تصدير نفط الجنوب عبر الأراضي السودانية.

وأضاف زعيم معارضة جنوب السودان في تصريحات لصحيفة «الشرق» السعودية نشرتها امس: أن واشنطن تريد إبعاد الشركات الصينية من الجنوب، وإحلال شركات أميركية، مشيرا الى أن ما يحدث الآن بين جوبا والخرطوم هو في حقيقة الأمر حرب نفطية خفية بين الصين والولايات المتحدة على الأراضي السودانية. وأكد ديفيد ديشان أن واشنطن وتل أبيب والنرويج وبعض دول الاتحاد الأوروبي وراء تراجع الرئيس الجنوبي سلفاكير ميارديت عن التوقيع على اتفاق حل القضايا الخلافية في ملف النفط بين البلدين. وقال ديشان ان المخطط بدأ بمحاولات اسقاط نظام الرئيس السوداني عمر البشير من خلال اتفاق السلام الشامل اتفاق نيفاشا ولكنهم فشلوا، ثم السعي لانتفاضة انتخابية من خلال حشد القوى المعارضة في صف واحد، وإقامة حلف سياسي يجمع أحزاب الشمال تحت راية الحركة الشعبية لتحرير السودان، ثم اللعب على وتر الخلاف القبلي ـ الطائفي في حق تقرير المصير لتفكيك السودان وحكومته ولكنهم فشلوا أيضا بعد أن جاء الاستفتاء سلمياً وقبول الحكومة بنتائجه.

وأوضح أن ورقة الخلاف النفطي بين البلدين باتت الورقة الباقية الراجحة لدفع التوتر بينهما نحو تنفيذ المخطط، مشيرا الى أن الصراع الحالي بين الخرطوم وجوبا في حقيقة الأمر ما هو إلا صراع المصالح بين الولايات المتحدة الأميركية والصين، خاصة بعد أن قامت واشنطن بإجراء معالجة للحظر الاقتصادي الأميركي المفروض على السودان، وتستثني دولة الجنوب، والسماح للشركات الأميركية البترولية بالعمل في السودان. واستنكر ديشان اتهامات الرئيس سلفاكير للبشير ووصفه بالسارق، وقال إن هذا الاتهام اللفظي غير لائق خاصة في ظل عدم امتلاك جوبا أي قرائن تؤكد إقدام الخرطوم على الحصول على نفط الجنوب دون وجه حق، لكن سلفاكير معذور لأن هناك جهات حرضته.

## وفاة البوعزيزي رقم 13 في الجزائر

الجزائر ـ أ.ش.أ: توفي شاب جزائري يعمل بائعا متجولا متأثرا بحروق أصيب بها اثر قيامه باضرام النار في جسده بمدنية تيارت الواقعة على بعد 450 كيلومترا ـ جنوب غرب العاصمة الجزائرية بعد أن قامت أجهزة الحكم المحلى بمنعه من عرض سلعته على رصيف بوسط المدينة.

وذكرت صحف الجزائر امس ان الشاب هشام قاسم 23 عاما توفي أمس الاول داخل المستشفى الجامعي بمدينة «وهران» بعد إقدامه على حرق نفسه يوم الخميس الماضي ما أدى الى اندلاع احتجاجات وأعمال عنف من قبل زملائه في جميع أنحاء المدنية تضامنا معه.

وأضافت الصحف أن محكمة مدينة قررت حبس أربعة شبان شاركوا في الاحتجاجات ووضع 13 شابا آخر تحت الرقابة القضائية مما يعني منع المشتبه فيهم من مغادرة البلاد وإلزامهم بتقدمهم أمام قاضي التحقيق كل أسبوع من أجل الامضاء وان خالف أحدهم هذا الإجراء فسينفذ عليه أمر الحبس، فيما أفرجت المحكمة عن قاصرين آخرين.

## السجن سنتين لرئيس وزراء رومانيا السابق بتهمة الفساد

بوخارست ـ أ.ش.أ: أصدرت المحكمة العليا في رومانيا أمس الأول حكما بسجن رئيس الوزراء السابق أدريان ناستاس لمدة عامين بتهمة الفساد. وذكرت شبكة «سي.إن.إن» الإخبارية الأميركية أن المحكمة العليا الرومانية أدانت رئيس الوزراء السابق بتهمة جمع ما يعادل 2,1 مليون دولار بطريقة غير قانونية خلال حملته الانتخابية عام 2004، حينما رشح نفسه لمنصب الرئيس ممثلا للحزب الديموقراطي الاشتراكي. وكانت محاكمة رئيس الوزراء الروماني السابق قد بدأت خلال شهر يناير عام 2009 بعد اتهامه باستغلال نفوذه السياسي كزعيم حزب لمصلحته الخاصة. لكن رئيس الوزراء السابق دفع بأنه بريء، وأن محاكمته ذات دوافع سياسية. واستغرقت هذه المحاكمة أكثر من 1000 يوم، وأن أكثر من 900 شاهد أدلوا بأقوالهم خلالها، وان حكم السجن ضد ناستاس يعتبر أول حكم سجن من نوعه يصدر ضد رئيس وزراء روماني منذ سقوط الشيوعية هناك.

## انطلاق المعركة ضد ترشيح عبدالله واد للرئاسة السنغالية

دكار ـ أ.ف.پ: دعت المعارضة السنغالية التي أعلنت دخولها مرحلة «مقاومة» الى التظاهر امس في دكار ضد قرار المجلس الدستوري ترشيح الرئيس عبدالله واد وتأكيد ذلك الترشيح مع الإصرار على رفض المغني يوسو ندور.

ودعت حركة 23 يونيو (ام23) التي تضم المعارضة السياسية والمجتمع المدني وتعارض ترشيح واد (85 سنة) الذي يحكم البلاد منذ 12 سنة «كل المواطنين الى المشاركة في التجمع السلمي» في دكار. وقالت الحركة في بيان ان الهدف هو رفض «الانقلاب الدستوري» و«المطالبة بسحب ترشيح واد». وتنذر هذه الدعوة الى التظاهر بعد قرار المجلس الدستوري النهائي ـ لم يبق اي طعن ممكن قانونيا ـ تنذر باندلاع أعمال عنف بعد التي وقعت الجمعة اثر اعلان أول لائحة مرشحين اقرها المجلس الدستوري. وقتل شرطي وسقط العديد من الجرحى ليل الجمعة السبت في دكار ومدن اخرى حسب المعارضة ووقع العديد من الاعتقالات في مختلف أنحاء البلاد.

ومن الموقوفين عليون تين الناشط البارز في مجال حقوق الإنسان في أفريقيا،

هو الأغنى بالمواصفات والأمثل لتلبية كافة رغباتك الشخصية. تجهيزات مبتكرة وتكنولوجيا هي الأحدث عالمياً، عملي جداً ورفيق درب مخلص يمنحك الراحة، الهدوء ومتعة قيادة طالما تمنيتها. الأوفر استهلاكاً للوقود بفئته والأمثل بأنظمة السلامة المتطورة. وبالطبع الأكثر تميزاً بخدمات ما بعد البيع، وتم تقييمه بأنه الأعلى جودة بفئته والأعلى قيمة عند إعادة البيع. محرك V8سعة 5.7 لتر – 381 قوة حصانية، متوفر بـ 4x4 و 4x2 ... **صج شقردي !**

* حسب الشروط و الأحكام

Al-Sayer Advertising

شركة مؤسسة محمد ناصر الساير وأولاده ذ.م.م.

إحدى شركات مجموعة الساير
الري: الدائري الرابع ت 22240800 - 1803803 الأحمدي: المنطقة الصناعية ت 23981523/4/5 - 23988017 الجهراء: المنطقة الصناعية ت 24571204/5
لمبيعات الجملة: ت 1803803 داخلي 2102/3/4 الشويخ: معرض التلال ت 1803803 www.toyota.com.kw

100,000 كم أو 3 سنوات كفالة

بالتعاون مع: الأهلي ABK

TOYOTA شغف الريادة
www.facebook.com/toyotakw
www.twitter.com/alsayergroup
www.youtube.com/alsayergroup

الأنباء
الاربعاء 1 فبراير 2012

### روسيا تعتبر القرار العربي تمهيدا لحرب أهلية.. والجيش الحر يعلن إطلاق "حرب عصابات"

# المعارضة تدعو إلى "نجدة" الشعب السوري.. وموسكو: لن نطلب من الأسد التنحي

متظاهرون سوريون يرحبون بجنود انشقوا وانضموا إلى الجيش الحر في ادلب امس (رويترز)

عواصم ـ وكالات: استبقت المعارضة السورية اجتماع مجلس الأمن الدولي أمس لمناقشة مشروع القرار العربي ـ الغربي حول حل الأزمة السورية، بالدعوة الى يوم حداد وغضب أمس بعد مقتل مئات الاشخاص في تصعيد لقمع قوات السورية للمعارضين منذ الجمعة الماضية التي شهدت سقوط أكثر من 350 قتيلا من منذ يوم الجمعة.

وقال المجلس الوطني السوري، الذي يضم غالبية قوى المعارضة، انه قرر بالتنسيق مع قوى «الحراك الثوري» اعلان أمس «يوم حداد وغضب عام على ضحايا المجازر الوحشية لنظام الطغمة الأسدية».

ودعا المجلس في بيان «المساجد إلى رفع اصوات التكبير والتهليل، والكنائس إلى قرع الاجراس» متهما النظام باستخدام «الدبابات والاسلحة الثقيلة في قصف الاحياء المدنية».

واضاف «صعد النظام السوري من جرائمه بحق المدنيين مستغلا الغطاء الذي توفره له بعض الأطراف الإقليمية والدولية، وتلكؤ المجتمع الدولي في اتخاذ خطوات عاجلة لتأمين الحماية اللازمة للسوريين بكل الوسائل المتاحة». ودعا المجلس المجتمع الدولي الى «نجدة» الشعب السوري مما يتعرض له من قمع على يد النظام، مناشدا «منظمات وهيئات الإغاثة الدولية والضمير العالمي، المسارعة إلى نجدة الشعب السوري الذي يذبح ويقتل ويعتقل ويعذب وسط ظروف لا إنسانية».

واضاف البيان «مع تسارع وتيرة الهمجية التي تعامل بها النظام السوري مع مدنيين عزل وصلنا الآن مرحلة يبدو فيها النظام مصرا على إبادة الشعب السوري بكافة السبل».

وتابع «شعبنا يباد في جريمة انسانية سيظل العالم كله يتذكرها لعقود مقبلة.. لا تكونوا شركاء النظام السوري بصمتكم، فالصمت أحد أدوات القتل.. أغيثوا شعبنا».

وقد أعلنت لجان التنسيق والهيئة العامة للثورة سقوط اكثر من 30 قتيلا برصاص قوى الأمن والشبيحة، فيما وقعت معارك عنيفة بين الجيش النظامي وجنود الجيش السوري الحر.

من جهته افاد مدير المرصد السوري لحقوق الانسان رامي عبدالرحمن خلال اتصال هاتفي مع وكالة فرانس برس «ان النظام يستخدم القوة المفرطة الان في عدة مواقع في سورية حيث ان العمليات العسكرية والقوة النارية التي يستخدمها النظام هي الاعنف منذ انطلاق الثورة السورية.

## جوبيه يصف أحداث سورية بـ"المذبحة الحقيقية"

وقال المرصد انه في محافظة ادلب قتل ستة مدنيين بيد قوات الامن بينهم ثلاثة شبان ضحايا كمين لمسلحين موالين للنظام.

وفي المنطقة نفسها، ادى انفجار شاحنة عسكرية الى مقتل جندي على الاقل في اريحا حيث قتل مدني برصاص طائش في معارك بين قوات الامن ومجموعة من المنشقين، وفقا للمصدر نفسه.

وفي منطقة حمص قتل 14 مدنيا وأظهر تسجيل فيديو حمله نشطاء معارضون على مواقع التواصل الاجتماعي لقطات تعرض دبابات تفتح نيران مدفعية ثقيلة في شوارع حمص.

وقال نشطاء في الرستن بمحافظة حمص ان قوات سورية قتلت 10 أشخاص معظمهم من النشطاء وأقاربهم وأصابت 15 آخرين بجراح حينما تسبب قصف الجيش في انهيار مبنى في البلدة.

وقال أبو جعفر أحد النشطاء عبر هاتف يعمل من خلال الاقمار الصناعية «وقع قتال وبدأت دبابات تي-72 قصف المنطقة مساء الاثنين وفي الساعة التاسعة والنصف مساء أصابت قذيفة صاروخية او دانة دبابة منزل أسرة منصور فدمرته».

وأضاف «كانوا في معظمهم نشطاء وأقاربهم. وأصيبت 15 امرأة وطفلا كانوا في جانب آخر من المبنى».

وتكثفت اعمال العنف في المناطق القريبة من العاصمة. وقال ناشطون ان الضاحية الشمالية الشرقية لدمشق محاصرة ويتمركز جنود خلف سواتر من اكياس الرمل في حين يراقب آخرون السيارات.

وبمحافظة ريف دمشق وتحديدا في بلدة رنكوس، قامت قوات النظام بتفجير أكثر من 100 منزل بعيد خروج سكانها منها و«نفذت حملة مداهمات واعتقالات» بحسب ناشطين.

وفي محافظة درعا جرت العديد من التظاهرات المناهضة للنظام وشارك آلاف الاشخاص في تشييع جنازة احد القتلى مطالبين بإسقاط النظام.

من جهة اخرى وصف قائد «الجيش السوري الحر» العقيد رياض الاسعد في اتصال هاتفي مع وكالة فرانس برس العمليات التي يقوم بها جيشه في سورية بانها «حرب عصابات» تعتمد على توجيه ضربات الى قوات النظام والانسحاب.

وقال الاسعد من تركيا ان «العمليات التي يقوم بها الجيش الحر في سورية بمثابة حرب عصابات تقوم على توجيه ضربات سريعة الى المواقع الاسدية ثم الانسحاب التكتيكي الى مناطق آمنة».

واوضح ان الجيش الحر «لا يمكنه السيطرة بشكل كامل على اي منطقة، خوفا من حصول تدمير كبير»، الا انه اكد ان «50٪ من الاراضي السورية لم تعد تحت سيطرة النظام، من دون ان يعني ذلك وجود امكانية للجيش الحر بالسيطرة الكاملة على اي منطقة».

واشار الاسعد الى ان العمليات العسكرية توقع خسائر في صفوف الجيش الحر، الا انه اكد ان «الشعب صامد والجيش السوري الحر صامد والثورة مستمرة والنظام سيسقط ان شاء الله قريبا».

بموازاة التطورات الميدانية الحامية، كانت السجالات السياسية التي سبقت جلسة مجلس الأمن أشد حماوة بين الفريق الداعم للنظام السوري الذي تقوده روسيا والغرب الذي تبنى المبادرة العربية التي حملها أمين عام الجامعة العربية ورئيس الوزراء وزير الخارجية القطري الشيخ حمد بن جاسم وتدعو الى منح الرئيس السوري بشار الاسد صلاحياته لنائبه في المرحلة الانتقالية.

فقد أكد وزير الخارجية الروسية سيرغي لافروف انه لا توجد نية لدى روسيا لاقناع الرئيس السوري بالتنحي عن منصبه.

ونقلت هيئة الاذاعة البريطانية «بي بي سي» عن لافروف قوله «إن السياسة الروسية لا تتضمن مطالبة رؤساء الدول بالاستقالة، وليس من شأننا تغيير الأنظمة وفرض الوصاية على الدول».

ورفض لافروف الأقاويل بأن روسيا تدعم سورية ونظام الأسد بلا حدود، ومهما حدث، مضيفا ان موسكو ليست صديقة وليست حليفة لنظام الأسد.

لكنه اعلن في نفس الوقت أن بلاده تواصل تزويد سورية بالسلاح، موضحا ان هذا السلاح لا يستخدم ضد المتظاهرين.

وكانت وكالة انترفاكس الروسية للانباء عن غينادي غاتيلوف نائب وزير الخارجية الروسي قوله ان الضغط من اجل تمرير القرار الغربي-العربي يفتح الباب امام اندلاع حرب اهلية في البلاد.

كما أفادت وكالات أنباء روسية بأن لافروف قال في أستراليا أمس إن روسيا لن تسمح أبدا لمجلس الامن الدولي بالموافقة على القيام بعمل عسكري في سورية.

ونقلت وكالة ايتار تاس للانباء عن لافروف قوله في مؤتمر صحافي «إذا رفضت المعارضة السورية الجلوس إلى طاولة المفاوضات مع النظام فماذا هو البديل.. القصف؟ مررنا بذلك من قبل. لن يوافق مجلس الامن على هذا أبدا.. أضمن لكم هذا».

في المقابل وصف وزير الخارجية الفرنسي آلان جوبيه، ما يحدث في سورية حاليا بـ«المذبحة الحقيقية»، قائلا: إن «المجزرة تتواصل في سورية وهو أمر غير مقبول».

وقال جوبيه في مقابلة أمس مع راديو «أوروب 1» قبيل وصوله إلى نيويورك للمشاركة في الاجتماع الوزاري لمجلس الأمن بشأن سورية الى جانب نظيريه البريطاني وليام هيغ والاميركية هيلاري كلينتون إنه غير متأكد من أن هذا الاجتماع سيتمخض عن تبني قرار يدين النظام السوري على ضوء القمع المتواصل، «حيث ان هناك معارضة وبصفة خاصة من جانب روسيا».

واستبعد رئيس الديبلوماسية الفرنسية اللجوء إلى القوة كما كان الوضع بالنسبة لليبيا معللا ذلك «بأن الوضع يختلف تماما بين البلدين إذ انه في سورية توجد طوائف وإذا ما حدث تدخل خارجي فهذا ينذر بنشوب حرب أهلية في البلاد». ونفى جوبيه ما نشرته بعض وسائل الاعلام عن تزويد باريس لـ«الثوار السوريين» بالاسلحة، مشيرا إلى أن «تهريب السلاح ظاهرة اعتيادية في تلك المنطقة، وان فرنسا لا علاقة لها على الاطلاق بهذه الظاهرة».

من جانبه اعتبر جيمس كلابر مدير الاستخبارات القومية الاميركي أمس ان سقوط نظام الأسد حتمي في مواجهة الاحتجاجات الحاشدة في بلاده. وقال «لا أرى كيف يمكن ان يستمر في حكم سورية.. أنا شخصيا أعتقد ان المسألة مسألة وقت». بدوره اعتبر وزير الخارجية الألماني غيدو فسترفيله أمس ان تبني مجلس الأمن الدولي قرارا يسمح بالضغط على نظام دمشق للتوصل الى وقف اعمال العنف، أمر «عاجل».

وقال فسترفيلي اثناء زيارة الى القاهرة «يتعين تبني قرار بصورة عاجلة وآمل أن نتمكن من إحراز تقدم في هذا الاتجاه خلال جلسة اليوم (لمجلس الأمن الدولي) وفي الأيام المقبلة».

## زينة يازجي: هذا موقف زوجي الفنان عابد فهد من الثورة

زينة يازجي

عواصم ـ وكالات: استقالت المذيعة السورية زينة يازجي من قناة «العربية» في مايو الماضي، وذلك بعد تصاعد الأحداث في سورية. وقد تعرضت يازجي لعدد من الشائعات، آخرها تعرضها لضغوط من قبل النظام السوري، او في أحسن الأحوال تجنبها انتقاده عبر شاشة «العربية». ونفت يازجي هذه الشائعات لصحيفة «السفير»، التي التقتها في مصر، اثناء تسجيلها حلقة من برنامجها الجديد «الشارع العربي» عبر قناة «دبي»، وأوضحت انها استقالت من «العربية» لأنها شعرت بأن المساحة الإخبارية ضيقة، في وقت كانت تبحث فيه عن مساحة اكبر للحوار والتحليل.

وأشارت الى ان «العربية» رغم مهنيتها العالية فإنها في النهاية قناة إخبارية، والربيع العربي يحتاج لنقاش أوسع وتحليل من أبعاد عدة. وأضافت: «قدمت استقالتي بمنتهى الاحترام وأصدرنا ـ انا والقناة ـ بيانا أكدنا فيه تقدير واحترام كل منا للآخر. واخترت «دبي» لأنها قناة ليست مصنفة لدى المشاهدين، بينما قناة «العربية» او «الجزيرة» مثلا يتوقع المشاهد منها ان تنحاز للثورات العربية ضد الأنظمة. وهذا التوقع لا يعني انحياز تلك القنوات التي أشهد لها انها محايدة بدرجة كبيرة. لكنها في الوقت نفسه أصبحت مصنفة لدى المشاهد».

وعن موقفها الشخصي من الثورات العربية توضح يازجي: «أحافظ دائما على الحياد والاستماع لكل الأطراف، لأن الانحياز لأي طرف يؤدي لتغييب الحقيقة، بينما يظل الحياد هو طريق النجاة. لذا أحاول ان أظل مجرد جسر تعبر من خلاله كل المواقف والآراء حتى تصل للرأي العام. كما ان المشهد الحالي به كثير من التفاصيل، والمسألة لم تعد خيارين فقط: مع الثورة او ضدها، وإنما هناك مواقف كثيرة، فهناك مصريون مثلا أيدوا الثورة الأولى وهم اليوم ضد الثورة الثانية. وهناك أوضاع مضطربة في ليبيا، وانقسام بين الثوار بعد مقتل القذافي، كل هذه التفاصيل تحتاج الى الحوار ليستمع كل منا للآخر. لكن الشيء الذي أؤمن به تماما هو ان الأنظمة العربية وصلت لدرجة كبيرة من عدم الصلاحية للاستمرار، وأمامها خياران لا ثالث لهما: إما ان تخلعها شعوبها، وإما ان تصحح مسارها وتستمع للشارع وترضخ لعمليات التحول الديموقراطي».

وعن موقف الفنانين السوريين بمن فيهم زوجها عابد فهد من الثورة السورية، تقول: «زوجي ومعه عدد كبير من الفنانين السوريين أدانوا بشدة أحداث درعا لدى وقوعها، وأصدروا بيانا دعوا فيه الى محاسبة المسؤول عن تلك المجزرة. كما طالبوا بالحوار مع النظام. أقصد ان الفنان يريد استقرار بلده ويؤيد الثورة شريطة ان تكون سلمية من دون دماء».

## تفجير خط لنقل النفط قرب بابا عمرو في حمص

دمشق ـ أ.ف.ب: ذكرت وكالة الانباء السورية الرسمية (سانا) امس ان من وصفتها بـ «مجموعة إرهابية مسلحة» استهدفت خطا لنقل النفط في حمص فيما اتهم معارضون قوات الامن بالتفجير.

واتهمت لجان التنسيق المحلية في بيان السلطات بالوقوف وراء التفجير وقالت «قوات الامن قامت بتفجير انبوب النفط في بابا عمرو بحمص». لكن «سانا» قالت ان المجموعة استهدفت «في عمل تخريبي خطا لنقل النفط في منطقة السلطانية ببابا عمرو في حمص ما أدى لاندلاع حريق ضخم في منطقة التفجير». وقامت مواقع المعارضة على الانترنت ببث فيلم يبين تصاعد الدخان وسماع دوي اطلاق نار وانفجارات قالت انه لمكان التفجير الذي حدث «نتيجة قصف القوات السورية لحي بابا عمرو».

# اللجنة الكويتية للتضامن مع الشعب السوري "كرامة": تسيير قافلة إغاثة إلى سورية الشهر الجاري

أعلنت اللجنة الكويتية للتضامن مع الشعب السوري «كرامة» عزمها تسيير قافلة الإغاثة «كرامة 2» يوم الجمعة 10 الجاري لمد يد العون وتقديم الدعم للشعب السوري عن طريق الحدود المشتركة مع الاردن ولبنان وتركيا.

وقالت اللجنة في بيان لها انها تتابع عن كثب ما يجري في سورية من مجازر يومية يقوم بها النظام البعثي المجرم بكل ما اوتي من قوة بحق الشعب السوري الاعزل، وباستخدام جميع انواع الاسلحة الثقيلة والخفيفة، وبالتعاون الوثيق مع حلفائه الذين هم على شاكلته ممن لا تحكمهم الا المصالح بغض النظر عن اي مبادئ او قيم او اعراف، وهذا سؤال وجواب يختصر بعض ما يجري في سورية من قتل واجرام وتنكيل ضد هذا الشعب العزيز الذي لا ذنب له الا انه يطالب بحريته، ولم يعد قادرا على الصبر على الظلم والاهانة، فخرج يطالب بحريته وكرامته.

وتابع البيان قائلا: «سأل احد الغيورين من خارج سورية صديقا له داخل سورية فقال له: كيف هو الحال عندكم؟ وما اوضاعكم؟ فأجابه صديقه قائلا: يخرج عندنا للتظاهر شهيد فيسعفه شهيد فيداويه شهيد فيشيعه شهيد فيصلي عليه شهيد فيدفنه شهيد».

وأعلنت «كرامة» مد يد العون وتقديم الدعم، وذلك بتسيير قافلة الاغاثة (كرامة2) يوم الجمعة الموافق 2012/2/10 لتعبر الى سورية مع بعض المجموعات والمنظمات والهيئات العالمية عن طريق حدودها المشتركة مع كل من الاردن ولبنان وتركيا بإذن الله تعالى.

وأهابت اللجنة بأهل الخير من المواطنين والمقيمين، الى ان يمدوا يد العون لاخوتهم المنكوبين، ووجهت نداء استغاثة لجميع الجمعيات والمبرات الخيرية للمشاركة في هذا الواجب الشرعي والانساني لرفع المعاناة عن الشعب السوري الحر الذي اختار طريق الكرامة والحرية لمستقبله.

وتمنت اللجنة خلاص الشعب السوري من حكم الطاغية المستبد وان يولي عليهم خيارهم.

# دمشق تحذّر من العملات الأجنبية المزورة

دعا مصرف سورية المركزي جميع المواطنين إلى حصر تعاملاتهم فيما يخص شراء القطع الأجنبي «دولار ويورو» والعملات الأجنبية الأخرى عن طريق المصارف ومؤسسات الصرافة العاملة والمرخصة أصولا وذلك حرصا على مصلحتهم وسلامة تعاملاتهم المالية وخاصة المتعلقة بالقطع الأجنبي. وأشار حاكم مصرف سورية المركزي أديب ميالة بحسب وكالة الأنباء السورية (سانا) إلى وجود كميات من العملة المزورة في السوق السورية تم إدخالها بطرق غير شرعية وذلك بهدف الإساءة والإضرار بالاقتصاد الوطني لافتا إلى أن تعامل المواطنين مع المصارف ومؤسسات الصرافة المرخصة يجنبهم تكبد خسائر ناشئة عن التعامل بأوراق نقدية أجنبية قد تكون مزورة. وبين المصرف أن كل المعلومات المتعلقة بأسماء وعناوين المصارف ومؤسسات الصرافة العاملة والمرخصة منشورة على الموقع الالكتروني الخاص بالمصرف المركزي (بي سي اس دوت غوف دوت اس واي).

● دمشق ـ هدى العبود

# نجاة وزير الإعلام اليمني من محاولة اغتيال

صنعاء ـ رويترز: قال سكرتير وزير الإعلام اليمني علي العمراني إن مجهولين فتحوا النار على سيارته بالأمس في محاولة اغتيال فاشلة.

وأضاف عبدالباسط القاعدي ان مجهولين فتحوا النيران على سيارة الوزير بعد الاجتماع الوزاري الأسبوعي ثم فروا. وتابع: ان الوزير لم يصب. ولم يتضح على الفور الجهة التي تقف وراء الهجوم. وأجرت الشرطة تحقيقا.

وكان العمراني استقال من حزب المؤتمر الشعبي العام الحاكم الذي ينتمي إليه الرئيس علي عبدالله صالح بعد اندلاع احتجاجات شعبية تطالب بتنحي صالح عن منصبه بعد 33 عاما في السلطة وانضم لمعارضيه.

وعين وزيرا للإعلام في حكومة ائتلافية بين المعارضة وحزب المؤتمر الشعبي العام بعد ان وقع صالح على اتفاق لنقل السلطة إلى نائبه عبد ربه منصور هادي في خطوة تهدف إلى إبعاد البلاد عن شبح الحرب الأهلية.

# يوم تعبئة حاسم للمعارضة الروسية السبت

موسكو ـ أ.ف.ب: تنظم المعارضة الروسية يوم تعبئة حاسما ضد رئيس الوزراء الروسي فلاديمير بوتين يوم السبت المقبل.

ويتضمن تظاهرة ضخمة في موسكو، في وقت تجهد السلطة لاستعادة السيطرة قبل شهر من الانتخابات الرئاسية التي يرجح فيها فوز بوتين.

ويتوقع منظمو المظاهرة مشاركة عشرات آلاف الاشخاص في تظاهرة موسكو والآلاف الآخرين في باقي المناطق الروسية. ويشكل هؤلاء ائتلافا متباينا من المعارضين السياسيين والشخصيات الثقافية والإعلامية والفنية يتزعمون الحركة الاحتجاجية التي انطلقت بعد الانتخابات التشريعية في ديسمبر الماضي.

وكانت المعارضة الليبرالية جمعت عددا وصل الى مائة ألف متظاهر في شوارع موسكو وعدة آلاف في باقي انحاء البلاد في 10 و24 ديسمبر تحت شعار «من اجل انتخابات حرة» و«روسيا بدون بوتين».

وقالت المحللة ماريا ليبمان من فرع مركز كارنيغي في روسيا ان «هذه المسيرة مهمة جدا، ستكشف ما إذا كانت المعارضة لاتزال على عزيمتها».

ورأت ان التظاهرة «لن تؤثر مباشرة على الانتخابات، سيفوز بوتين في الدورة الاولى» بعدما منحه آخر استطلاع للرأي 62٪ من نوايا الاصوات، غير انها ستكشف عن «يقظة المواقف المدنية» في روسيا مستقبلا.

وكانت الحركة الاحتجاجية غير المسبوقة منذ وصول بوتين الى السلطة قبل عقد، انطلقت بعد الانتخابات التشريعية التي فاز بها حزب بوتين «روسيا الموحدة» بنحو 50٪ من الاصوات وقد نددت المعارضة ومنظمة غير حكومية ومراقبو منظمة الامن والتعاون في اوروبا بحصول عمليات تزوير كثيفة فيها.

كما ندد العديد من المعارضين باعلان بوتين في سبتمبر الماضي عزمه على العودة الى الكرملين في مارس وكأنها مسألة تلقائية مؤكدة، ليستعيد الرئاسة التي عهد بها الى الرئيس الحالي ديمتري مدفيديف لتعذر ترشحه من جديد بعد ولايتين متتاليتين بين 2000 و2008.

وبعدما قامت قوات الامن بتفريق تظاهرات ديسمبر بشكل عنيف، اضطرت السلطات الى السماح بالتظاهرات ازاء تزايد حجمها ونطاقها وقد انتشرت وتم التنسيق لها عبر الشبكات الاجتماعية على الانترنت.

وبدا كأن هذه التحركات الشعبية الاحتجاجية فاجأت السلطة الروسية التي اعتادت احتلال ساحة سياسية أبعدت عنها اي معارضة حقيقية على مدى عقد.

وقد استقبل بوتين لأول مرة بالصفير خلال مناسبة علنية في ملعب رياضي وتم التهكم عليه بشدة في المدونات الالكترونية، كما عكست استطلاعات الرأي لأول مرة تراجعا في شعبيته.

واعلن الرئيس مدفيديف في ديسمبر عن اصلاحات سياسية تهدف الى ادخال الليبرالية الى النظام الانتخابي، في اجراءات اعتبرت بمثابة تنازلات انتزعت من السلطة تحت الضغط ومناورة ترمي الى احتواء موجة الاستياء.

كما فتحت في مسعى مماثل عشرات التحقيقات القضائية في عمليات تزوير جرت في الانتخابات التشريعية.

لكن صحيفة «غازيتا» الالكترونية (ليبرالية) كتبت الاسبوع الماضي ان «الاحداث الاخيرة تثبت ان لحظة الهلع الذي انتاب السلطة امام المتظاهرين انتهت».

ووزع فلاديمير بوتين مقربين موثوقين معظمهم منبثق مثله من صفوف جهاز الاستخبارات السابق (كي جي بي) على مناصب استراتيجية مثل رئاسة الادارة الرئاسية او رئاسة الدوما (مجلس النواب في البرلمان الروسي) واتهم المعارضة بالعمل لحساب الغرب.

وبثت شبكة ان تي في التلفزيونية قبل اسبوع برنامجا يهدف الى النيل من اعتبار المعارضين الرئيسيين فتحدثت عن لقائهم مع السفير الاميركي الجديد في موسكو واشارت الى اقامتهم في فنادق فخمة في الخارج.

وفي المقابل، سعى رئيس الوزراء متكلما امام عمال مصنع في سيبيريا الى زرع الشقاق بين الطبقات المتوسطة في موسكو التي تجسد الحركة الاحتجاجية وباقي البلاد.

من جهتها، سعت بلدية موسكو للحد من حجم التظاهرة التي ستنظم في 4 فبراير فتذرعت بدواع امنية لفرض اختصار مسارها عما كان يريده المنظمون.

# موفاز يطلق حملته لمنافسة ليفني على زعامة كاديما ونتنياهو على الحكومة

غزة ـ أ.ش.أ: أعلن عضو الكنيست الإسرائيلي عن حزب كاديما المعارض ووزير الدفاع الإسرائيلي السابق شاؤول موفاز برنامجه السياسي من أجل الفوز برئاسة حزب كاديما ومن ثم المنافسة على رئاسة الحكومة المقبلة. وذكرت صحيفة يديعوت أحرونوت الإسرائيلية ـ في تقرير نشرته أمس الأول على موقعها الإلكتروني ـ أن موفاز، الذي ينافس على رئاسة حزب كاديما المعارض، أعلن في مؤتمر صحافي أن عملية تغيير الحكومة بدأت، وأنه ينوي الدخول في المنافسة على رئاسة الحكومة الإسرائيلية المقبلة وتشكيلها، مدشنا حملته تحت شعار: «موفاز: رئيسا للوزراء». ووعد موفاز بأن تركز حكومته التي ينوي تشكيلها على عدد من القضايا من بينها: بناء الدولة، الدولة والسيادة، قانون واحد للجميع، حيث لا يمكن لأي إسرائيلي أن يتجاهل القضية الاجتماعية التي تمس كل واحد في المجتمع الإسرائيلي. وقال موفاز موضحا برنامجه السياسي إن لدي حلما لقيادة المرحلة بهدف تحقيق السلام، وانه يجب رفع الراية الاجتماعية، وفي الوقت ذاته بذل الجهود لتحقيق السلام مع جيران إسرائيل». وأعرب موفاز عن تأييده لتشكيل حكومة وحدة وطنية، مؤكدا أن هذا هو الطريق الصحيح، وأنه سيسعى لتشكيل حكومة وحدة وطنية، وأنه من اللحظة التي تنتهي فيها فترة حكومة نتنياهو، فإنه لن يشارك في الحكومة بل سينافس على رئاستها وسيفوز بها.

أمة 2012

# للكويت إرادة حرة ... وأنتم الأحرار

# نايف عبد العزيز مرداس العجمي

اللجنة الإعلامية
50092000 - 55989889

5 الدائرة

للكويت ... إرادة

أخي المواطن... أختي المواطنة...

غداً ندلي بصوتنا..
لمن أخلص لبناء الكويت..
والتزم بمصالح الوطن والمواطنين..

# عسكر العنزي

الدائرة 4 الرابعة

الجهراء، الجهراء الجديدة، الاندلس، الفروانية، الفردوس، العمرية، الرابية، العارضية، الرقعي، سعد العبد الله، الصليبية، الجليب، صباح الناصر، الشداديه، صيهد العوازم، الرحاب، العضيلية، أشبيلية، عبدالله المبارك، والمساكن الحكومية

عهد ووفاء..

أمة 2012

الأنباء

الأربعاء
Wednesday, February 01, 2012 - Issue No. 12894
9 ربيع الأول 1433 الموافق 1 فبراير 2012

رئيس التحرير
يوسف خالد المرزوق

كويتية يومية سياسية شاملة، تأسست عام 1976
تطبع في مطابع «الأنباء»
تصدر عن **شركة باب الكويت للصحافة** (ذ.م.م)
الشويخ، طريق المطار، شارع الصحافة
ص.ب 23915 الصفاة، الرمز البريدي 13100 كويت
editorial@alanba.com.kw

## أمانة

alomaire12@yahoo.com
عبداللطيف العميري

### اتقوا الله في الكويت!

ما حدث قبل يومين في العديلية من تطاول احد المرشحين بالسباب والطعن في احدى قبائل الكويت الكبيرة امر مستهجن وغير مقبول ومرفوض ومستنكر، ولا يمكن ان يمر مرور الكرام دون التوقف عنده والنظر في ابعاد ما حصل، لأننا نعتقد ان ما يجري ليس بأمر وتدبير من المرشح وحده، بل من ورائه قوى مستخفية تدير هذا الحراك وتدعمه بالمال والجهد والافراد، ولا أدل على ذلك من حضور نواب سابقين من خارج الدائرة لهذه الندوة وكذلك رضاهم وتأييدهم وتصفيقهم لذلك المرشح عندما شتم وسب وتجاوز، وهم بالذات من اكثر الناس الذين ينادون بالوحدة الوطنية ويتغنون بها، لكنهم انكشفوا وظهر زيف ادعاءاتهم للناس كافة، كذلك وفي الوقت نفسه نحن لا نؤيد ردة الفعل السلبية وحرق المقر وما يرافق ذلك من احداث فيها مخالفة للقانون، فضبط النفس مطلوب والتأني والحكمة في هذه المواطن يجب ان يسودا، ولا بد من تطبيق القانون على كل مخالف مع التشديد على من اشعل نار الفتنة وسعى في زيادة وقودها.

ان المطلوب في المرحلة المقبلة اجراءات خاصة ضد بعض القوى التي تعمل في الخفاء وخلف الكواليس وغالبية أهل الكويت يعرفونهم، وعلى السلطة ان تأخذ على ايديهم وتبعدهم عن الساحة السياسية حتى تكف شرورهم كما فعل بأمثالهم من قبل، وتاريخ الكويت خير شاهد على ذلك.

ان علينا جميعا حماية النسيج الاجتماعي للمجتمع الكويتي، ومنهم القبائل الكريمة، ولا يجوز ان يؤخذ الجميع بجريرة الفرد، ولا بد أن نعي ان هناك قوى خارجية مستفيدة من تفرقنا وخلافاتنا وتشرذمنا، وان تدب الفتنة والشقاق بين ابناء الوطن الواحد، اننا من منطلق الامانة والحرص على بلدنا الكويت نقول لكل صاحب مصلحة واجندة خاصة ولكل من بيده مسؤولية ويستطيع ان يوقف هذا السرطان الذي ينخر في الجسد الكويتي اقول لهم: اتقوا الله في الكويت، فالكويت اهم منكم جميعا، الكويت باقية باذن الله، وانتم زائلون.

## شامات أكثر.. عمر أطول

**لندن ـ يو.بي.آي: وجدت دراسة جديدة أن كثرة الشامات قد تؤشر على عمر أطول. وذكرت صحيفة «ديلي ميل» البريطانية أن باحثين في جامعة «كينغز كولدج لندن» وجدوا من خلال دراستهم لأكثر من 900 توأم أن من لديهم أكثر من 100 شامة يعيشون بمعدل ست سنوات أكثر ممن لديهم أقل من 25 شامة. ويظن العلماء أن هذا يرجع للتيلوميرات وهي مناطق من الحمض النووي تتكرر وتتموضع عند نهاية الصبغيات (الكروموزومات). ويتقلص طول التيلوميرات مع الوقت فيما يبدو هذا الطول مؤشرا على سرعة شيخوخة الجسم.**

## ناصر العثمان اليوم وياكم

تستضيف «الأنباء» اليوم نجم منتخبنا الوطني لكرة القدم السابق ونادي السالمية ناصر العثمان ما بين الساعتين 2,30 و3,30 مساء وذلك للحديث عن سر الطفرة التي حققها السالمية في الدوري الممتاز، وحظوظه في المنافسة على اللقب، وهل يفكر في الاعتزال حاليا، بجانب الرد على أسئلة القراء وذلك على الهواتف التالية: 22272888 و22272889.

## مواقيت الصلاة

الفجر 5.16 — العصر 3.05
الشروق 6.38 — المغرب 5.26
الظهر 12.02 — العشاء 6.45

## حالة البحر

أعلى مد: 6,10 ص – 5,18 م
أدنى جزر:
11,18 ظهرا

## حالة الطقس

غير مستقر + أمطار متفرقة والرياح جنوبية شرقية سرعتها من 25 – 50 كم/ ساعة

العظمى: 22
الصغرى: 9

## محطات

samialnesf1@hotmail.com
سامي عبداللطيف النصف

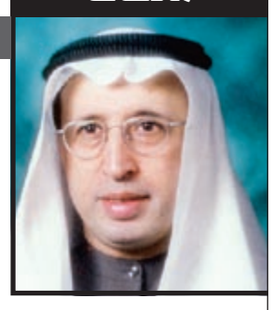

### الخطر القادم من «الثالثة»!

إن اطفاء الحريق الذي شب في قلب منطقة العديلية بسبب اقوال وتصريحات يرفضها جميع المخلصين كونها تمس بالسوء احدى اخلص واعز القبائل في الكويت، يوجب اصدار تشريعات صارمة تكررت مطالبتنا بها تجرم كل من يدعو للكراهية وضرب الوحدة الوطنية واثارة الفتن الطائفية والنعرات الفئوية والقبلية، وغير مقبول في هذا السياق التهديد بأخذ الحق باليد والعودة بمجتمعنا لشريعة الغاب او دغدغة المشاعر بهدف الوصول للكراسي الخضراء وجوائزها المالية الداخلية والخارجية حتى لو اسيلت الدماء او اشعلت الحرائق الحمراء، فالمهم هو الوصول حتى لو دمر الوطن، ويا له من مبدأ يستحق الا ينتخب من يرفعه!

□ □ □

إن الكويت تنحدر سريعا وامام انظار الجميع إلى الحالة التي سادت لبنان والعراق قبل الانفلات الامني الشديد فيهما الذي ادى الى الحروب الاهلية والتطاحن الداخلي، وقد ساهمت بعض الكتل السياسية الكويتية لاسباب خافية (او معروفة) في تفتيت مجتمعنا على معطى الفئوية والقبلية وتشتيته، حارثين الارض للفتنة القادمة عبر تسهيل عملية اخراج الشباب للشوارع دون داع، وضرب هيبة الدولة دون مبرر، والتعدي على رجال الامن دون سبب، وجميعها مستلزمات ضرورية لا تخرب الاوطان دونها.

□ □ □

ولا غفر الله لمن ادخل الغضب وافتراض سوء النوايا المسبق والتأزيم السياسي المستمر والحملات الانتخابية السالبة للقاموس السياسي الكويتي بعد ان كان خطاب قادة المعارضة التاريخيين يتميز بالهدوء والحكمة، مما جعلهم منارا واشعاعا حضاريا لشباب عصر الكويت الذهبي، لقد كان بدء مشاركة «البعض» في العمل السياسي الكويتي وافكاره واجنداته الخاصة هو بداية انهيار الكويت في كل المجالات حتى وصلنا الى ما وصلنا اليه من الوقوف على حافة الهاوية.

□ □ □

نعم، ان هناك خطرا ماحقا قادما من الدائرة الثالثة قد لا يتمثل تحديدا في الظواهر الصوتية الداعية لمواجهة الصراخ بالصراخ، فتلك قضية لا تزيد عن هواء ساخن يتم تنفيسه من كل الاطراف بقصد الدغدغة للحصول على اصوات الناخبين، بل ان ثقافة علو الصوت يحمل رايتها وحق الملكية الفكرية لها، ومعها نظرية «الاستجواب لاعادة الانتخاب»، بعض النواب السابقين والمرشحين الحاليين في الدائرة الثالثة فهم وبحق الخطر الداهم على الكويت ومستقبل ابنائها، وسنذكركم!

□ □ □

**آخر محطة**: 1 ـ في احد دواوين منطقة السرة ليلة قبل الامس، استمعت لمن قال في جمع من الحاضرين: ليس من العدل ان يرفع البعض شعار سنحمل على اكتافنا من يشتمكم ونطلب منكم في الوقت ذاته اسقاط من يشتمنا، فالوحدة الوطنية طريق ذو اتجاهين لا اتجاه واحد، نقل طبق الاصل من الديوانية!

2 ـ من يطالب بحكومة قوية وحكومة رجال دولة فعليه ان يعلم ان اول استحقاقات ودلالات الحكومة القوية هو استخدامها لحقها «الدستوري» في التصويت بشكل تضامني في انتخابات رئاسة مجلس الامة كي لا يظهر ضعفها منذ يومها الاول وكي لا تخضع بعد ذلك لمشاريع.. البلطجة السياسية.. المعتادة!

## الخط الأحمر

info@redlinekw.com
سعود السبيعي

### يادار معرفي بالجواء تكلمي

الزميل الرائع والمشرق دائما موسى معرفي بوبدر هو احد اعضاء ومؤسسي دار معرفي وهذه الدار لها من اسمها نصيب فهي دار لنشر المعرفة ومنارة ثقافية واجتماعية تعمل على توطيد العلاقات الانسانية بين اطياف المجتمع من خلال انشطتها المتعددة وآل معرفي ليسوا باحثين عن شهرة ولا عن جاه فهم أهل جاه ومجد من قبل أكثر من مائتي سنة ولهم من الفضائل والمكارم ما لا يعد ولا يحصى، ولست بصدد الحديث عن تلك العائلة الكريمة بل عن فكرة إنشاء الدار التي تم افتتاحها بتاريخ 11 أكتوبر 2009.

وأجمل مافيها تسميتها بالدار فالمؤسسون لم يختاروا لها اسم ديوان كما يفعل معظم الناس وذلك لأنهم قبل تأسيسها وهم على علم بأن نشاطها سيكون مختلفا من حيث الدور الذي ستلعبه في إثراء الحياة الثقافية والفكرية في المجتمع. ومنذ انطلاقتها وحتى الآن وهي تحصد الإعجاب من داخل الكويت وخارجها وتجاوزت في إنجازاتها وفعالياتها الكثير من مؤسسات المجتمع المدني وأصبحت الدار قبلة السياسيين والمثقفين على اختلاف مشاربهم وتوجهاتهم وأنا على المستوى الشخصي شاركت في فعاليات الدار منذ تأسيسها وقبل أمس تلقيت دعوة من أستاذنا موسى معرفي لحضور الملتقى الإعلامي الذي دعت اليه الدار وقد ضم جميع الإعلاميين العرب والأجانب الذين أتوا للكويت لتغطية انتخابات مجلس الأمة. كان عيال معرفي كعادتهم دائما أشبه بفراشات الربيع ينثرون الفرح والاحتفاء في أرجاء المكان حتى يشعر الضيف بحميمية اللقاء ودفء المكان.

بدأت الأمسية الحوارية بإدارة الزميل احمد شمس الدين ود.محمد الرميحي وبدأ الحوار وتوالت الأسئلة وتوسع النقاش ليشمل كل مناحي الحياة في الكويت: سياسية واقتصادية واجتماعية دون ضوابط فالسقف «عالي» والهوى «شمالي» ولا توجد خطوط حمراء للنقاش فالمعرفة في دار معرفي فوق كل اعتبار وانتهى الحوار وانفض الجمع وكل منهم يحمل بداخله انطباعا رائعا لهذا الصرح الثقافي المتميز ولهذه العائلة التي تفاجئنا بكل ما هو مميز ورائع.

شكرا من القلب لأستاذنا موسى معرفي وشكرا لآل معرفي لقد كانت داركم مثل قلوبكم علامة مضيئة في تاريخ الكويت.

وكما قال عنترة بن شداد مع بعض التصرف

يـادار معرفـي بالجـواء تكلمي
وعمي صباحا دار معرفي واسلمي
هـل غادر الشـعراء مـن متردم
أم هـل عرفـت الدار بعـد توهم

## كلام مباشر

faisalalzamel@yahoo.com
فيصل عبدالعزيز الزامل

### ابحث عن الخبرة والاعتدال

قال لي اميركي ـ افريقي مسلم كبير السن، قبيل انتخابات «جورج بوش الابن ـ آل غور» وكان الاخير نائبا لكلينتون ثماني سنوات: «الافضل للناخبين الاميركان العرب والمسلمين ان يعطوا اصواتهم لآل غور، فهو قد امضى ثماني سنوات في الحكم كنائب رئيس وتكونت لديه خبرة، لا يهمني ان يكون نائبه يهوديا ـ ليبرمان ـ فاسرائيل تملك اقوى «لوبي» وهو الذي يقف وراء الكثير من القرارات التي ينفذها البيت الابيض ولن يزيدهم وجود نائب رئيس شيئا وربما حدث العكس حتى يثبت انتماءه الاميركي من موقع المسؤولية»، لم يأخذ الناخبون العرب ـ الاميركان بهذه النصيحة، وانتخبوا بوش الابن، ثم ذاقوا منه الويلات على المستويين الامني والاقتصادي.

في الكويت نوعان من النواب السابقين من بين المرشحين: «المؤزمون»، وأصحاب خبرات «من غير المؤزمين»، ولا معنى لقيام بعض الناخبين بالتصويت للنوع الاول وترك الثاني الا تكرار خطأ الناخبين العرب في الولايات المتحدة، وخسارتنا للتجارب الثمينة في برلمان يعلم الجميع انه سيكون متشنجا في كل اتجاه، فلا يوجد مرشح ـ حاليا ـ لا يعاني من الطعن الشخصي من منافسيه وصار «الفجور في الخصومة» هو سيد الموقف، كما ذكر احد المرشحين، فاذا غاب اصحاب الحكمة وتم تجاهل رغبة الناس في التوازن، تلك الرغبة التي اوصلت البعض الى اليأس والاتجاه نحو انتخاب متطرف يعتقدون انه ينفس عن همومهم المكتومة، فالنتيجة متوقعة ولا تحتاج الى منجم ولا الى قارئ كف، انقسام شديد بين المواطنين وصدام بدني وحوادث دموية، لا قدر الله.

في الحقيقة، المسؤولية يتحملها الناخب غدا ـ بالكامل ـ فمن سيخربون الحياة السياسية في الكويت قد اعلنوا عن توجهاتهم لزيادة التحزب والفئوية، واذا صوت لهم اي ناخب فهو المسؤول عما سيؤول اليه الحال، ولا فائدة من التساؤل عن غياب الحكماء بعد خراب البصرة، حيث سيتسبب عدم التصويت للحكماء الآن في فقدان الصوت العاقل، والمسؤولية مرة اخرى ـ بالكامل ـ هي على الناخب.

أخي الناخب اختي الناخبة..

لقد بدأت الحملة الانتخابية منذ ثلاث سنوات وليست من اسابيع قليلة فقط، وأنت تعرف جيدا ماذا ستفعل غدا، ونحن نثق بأنك حريص على وطن مستقر لك ولأبنائك وقوي يحمي أحفادك، هذا الوطن الذي لم تحقق له الشعارات الجوفاء عن مكافحة الفساد الا ترسيخا للفساد واستثمارا آثما للآليات المتاحة للمحاسبة، حتى اثرى بسببها من اثرى، ولا داعي للتفصيل في موضوع تعرفه انت حق المعرفة.

وفقكم الله سبحانه وتعالى، و«حفظ الله الكويت وشعبها من كل سوء».

## القادسية يهزم الصليبخات ويصل إلى نهائي الأمير

بلغ القادسية المباراة النهائية لكأس سمو الأمير بعد فوزه على الصليبخات 4ـ1 في إياب نصف النهائي ليكرر فوزه مرة أخرى بعد أن تغلب على الصليبخات ذهابا 1ـ0، وبذلك سيلتقي الأصفر مع كاظمة في المباراة النهائية. وفي الشوط الاول دخل القادسية المباراة مهاجما من اجل تسجيل هدف مبكر يربك فيه حسابات الصليبخات، ويضيع الاصفر العديد من الفرص ابرزها رأسية العاجي ابراهيما كيتا التي ردها القائم (21)، وانتظر الصليبخات طويلا حتى يبادر للهجوم ويهدد مرمى القادسية، وبالفعل ومع اول كرة خطرة له سجل هدف التقدم عن طريق البرازيلي باولو الذي خطف الكرة برأسه من تمريرة عبدالله صحن لتتهيأ الكرة امامه ويضعها على يمين نواف الخالدي (34)، الا ان عودة الاصفر لم تطل بعد ان مرر طلال العامر كرة ذكية الى فراس الخطيب الذي سددها قوية سكنت في سقف الشباك (41). واضاف القادسية الهدف الثاني من ركلة جزاء نفذها بدر المطوع بنجاح بعد أعاقة الحارس طلال الفضلي لعبدالعزيز المشعان (47). وفي الشوط الثاني تمكن القادسية من تسجيل الهدف الثالث بطريقة رائعة بعد أن وضع المطوع الكرة «لوب» من فوق الحارس (62) ليسير الأصفر المباراة على هواه فتارة يسرعها وأخرى يقوم بتهدئتها حتى جاء الهدف الرابع عن طريق نواف المطيري الذي سدد كرة قوية على يسار الحارس (90).

● عبدالعزيز جاسم

بدر عناد يحاول إبعاد الكرة من أمام عبدالعزيز المشعان (عادل يعقوب)

## نيران الغلاء تضرب الروبيان

هواة الروبيان كانوا على موعد أمس مع أسعار مرتفعة شهدها سوق السمك في منطقة شرق، وفرضت نفسها بقوة مع حلول اليوم الأخير من فترة السماح بصيد سيد المائدة، وتوافق موسم الانتخابات وازدهار موائد المرشحين بالروبيان مع بدء حظر صيده، ورغم أن هؤلاء حاولوا توفير البدائل، إلا أن أنواعا أخرى من الأسماك المحلية الطازجة المحببة إلى نفوس المواطنين والمقيمين لم تكن أقل شأنا، فسعر كيلو الزبيدي كسر حاجز الـ13 دينارا ليثير تذمر رواد السوق الذين شكك بعضهم في سياسة الترشيد المتبعة من قبل هيئة الزراعة معتبرين أنها غير مبررة ولا تستند إلى دراسات علمية، بل قد تخفي وراءها عملية تنفيع لشركات استيراد الأسماك من الخارج. «الأنباء» جالت في سوق السمك لتكشف عن خفايا جديدة وراء ارتفاع أسعار ما يجود به بحر الكويت من طيبات وأسماك شهية، فالكثير من المواطنين والمقيمين رأوا أن مندوبين من قبل الشركات وأصحاب البسطات يتم إرسالهم لرفع الأسعار على المشتري الحقيقي أثناء المزاد، في حين أن وزارة التجارة والبلدية تتفرج على هذا الوضع أو أنها غائبة أصلا عن جو الغش التجاري الفاضح هذا، كما كشف بعض صيادي الأسماك عن غش من نوع آخر يتمثل في استيراد أسماك باكستانية وهندية على أنها إيرانية، رغم أن الأخيرة ـ حسب بعض المتابعين ـ يتم توريد «المضروب» و«الأسوأ» منها والتي يتم تخزينها وتفريزها بعد كسادها على بسطات «سوق شرق الإيراني» ويتم إبقاء الأطايب لأهالي «ديرتهم». (والتفاصيل غدا في «الأنباء»).

● محمد راتب

سوق السمك مزدحما أمس (متين غوزال)

## البقاء لله

### يأيتها النفس المطمئنة ارجعي إلى ربك راضية مرضية فادخلي في عبادي وادخلي جنتي

إنا لله وإنا إليه راجعون

**حصة يعقوب ناصر البدر**، ارملة احمد حمد البدر ـ 89 عاما ـ الرجال: القبلة ـ ديوان البدر ـ شارع الخليج العربي ـ ت: 22464888، النساء: الشويخ الجنوبي ـ ق6 ـ ش60 ـ م6 ـ ت: 24810838.

**محمد ابراهيم سلطان الشهاب** ـ 57 عاما ـ الرجال: اليرموك ـ ق2 ـ ش الثاني ـ م18 ـ ت: 97988333، النساء: السلام ـ ق1 ـ ش28 ـ م87 ـ ت: 97819020.

**تركية حمودي حسين**، ارملة جاسم محمود حسين الصفار ـ 58 عاما ـ الرجال: الجابرية ـ ق11 ـ حسينية البلوش ـ ت: 97634413 ـ 66076401، النساء: الجابرية ـ ق10 ـ ش6 ـ م49 ـ ت: 97580707.

**زينب سالم الراشد**، زوجة محمد ابراهيم اسماعيل ـ 61 عاما ـ الرجال: السرة ـ ق3 ـ ش4 ـ م50 ـ ت: 99979990، النساء: السرة ـ ق2 ـ ش4 ـ م7 ـ ت: 97227474.

**حصة فلاح حمدان الهلفي**، زوجة مفلح فالح الضويحي ـ 43 عاما ـ الرجال: الرابية ـ ق3 ـ ش31 ـ م18 ـ ت: 99488898 ـ 67788898، النساء: الرابية ـ ق3 ـ ش30 ـ م18 ـ ت: 66925100.

**فهد احمد ناشي البريوج العازمي** ـ 15 عاما ـ المنقف ـ ق4 ـ ش61 ـ م7 ـ ت: 99630633 ـ الدفن بعد صلاة العصر بمقبرة صبحان.

**حماد فهيد عبدالله الكفيف** ـ 78 عاما ـ الرجال: هدية ـ ق2 ـ ش7 ـ م61 ـ ت: 97227220 ـ 99587757، النساء: الصباحية ـ ق2 ـ ش10 ـ م108 ـ ت: 23618438.

**هايف تركي مرزوق الشويب** ـ 42 عاما ـ ضاحية علي صباح السالم ـ ق7 ـ ش26 ـ م49 ـ ت: 99010672.

**محمد جاسم محمد القطان** ـ 55 عاما ـ الرجال: حطين ـ ق2 ـ ش213 ـ م8 ـ ت: 97110553، النساء: الروضة ـ ق1 ـ ش عبدالرحمن الداخل ـ م42 ـ ت: 22555016.

**ريميه رحيل دهيمان الظفيري**، ارملة كعيد عجيل الظفيري ـ 80 عاما ـ صباح الناصر ـ ق3 ـ ش12 ـ م31 ـ ت: 97140640 ـ 97819996.

**سالم محمد مرزوق العجمي** ـ 75 عاما ـ الرجال: علي صباح السالم (ام الهيمان) ـ ق1 ـ ش30 ـ م18 ـ ت: 60031333، النساء: علي صباح السالم (ام الهيمان) ـ ق1 ـ ش28 ـ م18 ـ ت: 66000458.

**احمد خالد العلي العليان** ـ 64 عاما ـ الرجال: الروضة ـ ق5 ـ ش60 ـ م12 ـ ت: 99880779، النساء: العديلية ـ ق2 ـ ش22 ـ م3 ـ ت: 22563962 ـ الدفن التاسعة صباحا.

**جابر بارون حسين كمال** ـ 64 عاما ـ الرجال: سلوى ـ حسينية سيد محمد ـ ت: 97411224، النساء: بيان ـ ق7 ـ ش الاول ـ ج1 ـ م3 ـ ت: 25385331.

**خالد فارس اسمر الفضلي** ـ 47 عاما ـ الفحيحيل ـ ق3 ـ ش4 ـ م42 ـ ت: 60648000 ـ الدفن بعد صلاة العصر بمقبرة صبحان.